

Estatísticas dos municípios baianos



Volume 21

Território de Identidade
PIEMONTE
DA DIAMANTINA

Caém | Capim Grosso | Jacobina | Mirangaba | Ourolândia | Saúde | Serrolândia |
Umburanas | Várzea Nova

GOVERNO DO ESTADO DA BAHIA
SECRETARIA DO PLANEJAMENTO
SUPERINTENDÊNCIA DE ESTUDOS ECONÔMICOS E SOCIAIS DA BAHIA

ESTATÍSTICAS DOS MUNICÍPIOS BAIANOS

Volume **21** Território de Identidade PIEMONTE DA DIAMANTINA

Caém | Capim Grosso | Jacobina | Mirangaba | Ourolândia | Saúde | Serrolândia |
Umburanas | Várzea Nova

SALVADOR – BAHIA

2011



Governo do Estado da Bahia

Jaques Wagner

Secretaria do Planejamento

Zezéu Ribeiro

Superintendência de Estudos Econômicos e Sociais da Bahia

José Geraldo dos Reis Santos

Diretoria de Indicadores e Estatísticas – Distat

Gustavo Casseb Pessoti

Coordenação de Estatística – Coest

Urandi Roberto Paiva Freitas

Equipe Técnica – Coest

Aida Maria Tavares Bahia

Alex Gama Queiroz dos Santos

Aloísio Machado da Silva Filho

Ângela Cristina R. D. Pereira

Blandino Barreto Santos

Celia Regina U. L. Guanais Mineiro

Eliana Cristina Teles Góis

Francisco C. Magalhães Filho

Gertrudes Maria Reis Aguiar Chaves

Iara Pinto Cardoso

Lino Mosquera Navarro

Luís André de Aguiar Alves

Marivaldo Pereira de Brito

Raquel Neves dos Santos

Sigmar Ferreira Barreto

Lorena Ribeiro Nunes Moreira (estagiária)

Tomás Rodriguez Martinez (estagiário)

Diretoria de Informações Geoambientais – Digeo

Antonio José Cunha Carvalho de Freitas

Coordenação de Recursos Naturais e Ambientais – CRNA

Aline Pereira Rocha

Equipe Técnica

Ana Lúcia Teixeira (Cartografia)

Anderson Lobo

Jussara Tourinho de Melo

Rita Pimentel

Coordenação de Cartografia e Geoprocessamento – Cartgeo

Equipe Técnica

Emerson Santos Borges

Coordenação de Biblioteca, Normalização e

Documentação – Cobi

Raimundo Pereira Santos

Coordenação de Disseminação de Informações – Codin

Ana Paula Porto

Editoria-geral

Elisabete Cristina Teixeira Barretto

Projeto Gráfico

Nando Cordeiro

Capa e divisórias

Tiana Lago

Editoração

Autor Visual

Produção

Ludmila Nagamatsu

Maria Eunice dos Santos Silva

Renata Santos

Superintendência de Estudos Econômicos e Sociais da Bahia.

Estatística dos municípios baianos. Salvador: SEI, 2011.

v. 21; 184 p. : il.

ISBN 978-85-85976-98-9

1. Estatística – Bahia. 2. Desenvolvimento econômico – Bahia. I. Título.

CDU 311.313(813.8)

Impressão: EGBA

Tiragem: 1.000 exemplares

Av. Luiz Viana Filho, 4ª Av., nº 435, 2º andar – CAB – CEP: 41.745-002 Salvador-Bahia

Tel.: (71) 3115-4822 - Fax: (71) 3116-1781

coest@sei.ba.gov.br / digeo@sei.ba.gov.br

www.sei.ba.gov.br

SIGLAS E ABREVIATURAS

- APU** – Administração Pública
- CBPM** – Companhia Baiana de Pesquisa Mineral
- CDA** – Coordenação de Desenvolvimento Agrário
- Ceplab** – Centro de Planejamento da Bahia
- CNES** – Cadastro Nacional de Estabelecimentos de Saúde
- Coelba** – Companhia de Eletricidade do Estado da Bahia
- Datasus** – Departamento de Informática do Sistema Único de Saúde
- DEM** – Democratas
- Derba** – Departamento de Infraestrutura de Transportes da Bahia
- Detran** – Departamento Estadual de Trânsito
- DIS** – Diretoria de Informação em Saúde
- DOE** – Diário Oficial do Estado
- EBCT** – Empresa Brasileira de Correios e Telégrafos
- Embasa** – Empresa Baiana de Águas e Saneamento S.A.
- Embrapa** – Empresa Brasileira de Pesquisa Agropecuária
- IBGE** – Instituto Brasileiro de Geografia e Estatística
- ICMS** – Imposto sobre Circulação de Mercadorias e Prestação de Serviços
- INCRA** – Instituto Nacional de Colonização e Reforma Agrária
- Inep** – Instituto Nacional de Estudos e Pesquisas Educacionais Anísio Teixeira
- IPU** – Imposto Predial e Territorial Urbano
- IPVA** – Imposto sobre a Propriedade de Veículos
- ISS** – Imposto sobre Serviços de Qualquer Natureza
- ITD** – Imposto sobre Transmissão Causa Mortis e Doação de qualquer Bem ou Direito
- MDS** – Ministério do Desenvolvimento Social e Combate à Fome
- MEC** – Ministério da Educação
- MS** – Ministério da Saúde
- PAM** – Produção Agrícola Municipal
- PCdoB** – Partido Comunista do Brasil
- PDT** – Partido Democrático Trabalhista
- PIB** – Produto Interno Bruto
- PMDB** – Partido do Movimento Democrático Brasileiro
- PP** – Partido Progressista
- PPM** – Pesquisa da Pecuária Municipal

PR – Partido da República
PRP – Partido Republicano Progressista
PSB – Partido da Socialista Brasileiro
PSC – Partido Social Cristão
PSDB – Partido da Social Democracia Brasileira
PSL – Partido Social Liberal
PSOL – Partido Socialismo e Liberdade
PT – Partido dos Trabalhadores
PTM – Partido Trabalhista Militar
Radambrasil – Radar na Amazônia
RAIS – Relação Anual de Informações Sociais
RPPN – Reserva Particular do Patrimônio Natural
SEC – Secretaria da Educação do Estado da Bahia
Sefaz – Secretaria da Fazenda do Estado da Bahia
SEI – Superintendência de Estudos Econômicos e Sociais da Bahia
Sesab – Secretaria da Saúde do Estado da Bahia
SGM – Superintendência de Geologia e Recursos Minerais
SIM – Sistema de Informações sobre Mortalidade
Sinan – Sistema de Informação de Agravos de Notificação
STN – Secretaria do Tesouro Nacional
Suvisa – Superintendência de Vigilância e Proteção da Saúde
TSE – Tribunal Superior Eleitoral

SINAIS CONVENCIONAIS

- ... Dado numérico não disponível.
 - Dado numérico igual a zero não resultante de arredondamento.
 - x Dado numérico omitido a fim de evitar a individualização da informação.
 - 0 Dado numérico igual a zero resultante de arredondamento de um dado numérico originalmente positivo.
- 1991/2002 A abrangência temporal do dado corresponde especificamente aos anos indicados.
- 1991-2002 A abrangência temporal do dado corresponde ao período indicado.

FONTES DAS INFORMAÇÕES GEOGRÁFICAS

1.1 Regionalização

Instituto Brasileiro de Geografia e Estatística (IBGE) – 1990

Diário Oficial do Estado (DOE) – 1966-2007

1.2 Legislação Político-Administrativa

Diário Oficial do Estado (DOE) – 1952-1989

As informações relativas aos Distritos Municipais são fornecidas pelo IBGE

2.1 Indicadores Geográficos

Instituto Brasileiro de Geografia e Estatística (IBGE) – 2002

Departamento de Infraestrutura de Transportes da Bahia (Derba) – 2007

2.2 Recursos Naturais

Superintendência de Estudos Econômicos e Sociais da Bahia (SEI) – 1997/2006

Empresa Brasileira de Pesquisa Agropecuária (Embrapa) – 1999

Radar na Amazônia (Radambrasil) – 1981-1983

Superintendência de Geologia e Recursos Minerais (SGM) – 1994

Centro de Planejamento da Bahia (Ceplab) – 1979

Companhia Baiana de Pesquisa Mineral (CBPM) – 2008

2.3 Área Especial

Diário Oficial do Estado (DOE) – 2000-2002

Coordenação de Desenvolvimento Agrário (CDA) – 2009

Instituto Nacional de Colonização e Reforma Agrária/Bahia (INCRA) – 2009

CARTOGRAMAS

Divisão político-administrativa – Estado da Bahia	15
Aspectos gerais do Território de Identidade Piemonte da Diamantina – Bahia, 2010.....	16
Índice de Desenvolvimento Social do Território de Identidade Piemonte da Diamantina – Bahia, 2006	17
Caém – Território de Identidade Piemonte da Diamantina	20
Capim Grosso – Território de Identidade Piemonte da Diamantina.....	38
Jacobina – Território de Identidade Piemonte da Diamantina.....	56
Mirangaba – Território de Identidade Piemonte da Diamantina	76
Ourolândia – Território de Identidade Piemonte da Diamantina	94
Saúde – Território de Identidade Piemonte da Diamantina	112
Serrolândia – Território de Identidade Piemonte da Diamantina.....	130
Umburanas – Território de Identidade Piemonte da Diamantina.....	148
Várzea Nova – Território de Identidade Piemonte da Diamantina	166

PLANO DE APRESENTAÇÃO TABULAR

1 Informações Gerais

1.1 Regionalização

1.2 Legislação Político/Administrativa

2 Informações Geográficas

2.1 Indicadores Geográficos

2.1.1 Área, coordenadas geográficas, altitude e distância da capital

2.2 Recursos Naturais

2.2.1 Clima

2.2.2 Solo

2.2.3 Vegetação

2.2.4 Geomorfologia

2.2.5 Geologia

2.2.6 Ocorrências minerais

2.2.7 Hidrografia

2.3 Área Especial

2.3.1 Unidades de conservação

2.3.2 Projetos de assentamento de reforma agrária

2.3.3 Projetos cédula da terra

2.3.4 Projetos crédito fundiário e combate à pobreza rural

3 Características Demográficas e Sociais

3.1 Demografia

3.1.1 População, área e densidade demográfica do município, no estado da Bahia – 2000/2010

3.1.2 População, por situação de domicílio, do município, no estado da Bahia – 2010

3.1.3 População, por sexo, no município, no estado da Bahia – 2010

3.1.4 Domicílios, por espécie, no município, no estado da Bahia – 2010

3.2 Pessoal Ocupado

3.2.1 Pessoal ocupado no mercado formal de trabalho, por setor de atividade econômica, no município, no estado da Bahia – 2006-2009

3.2.2 Grau de instrução do pessoal ocupado no mercado formal de trabalho, no município, no estado da Bahia – 2006-2009

3.3 Educação

3.3.1 Educação infantil

3.3.1.1 Estabelecimentos com educação infantil, por localização e dependência administrativa, no município, no estado da Bahia – 2006-2009

3.3.1.2 Matrícula inicial na educação infantil, por localização e dependência administrativa, no município, no estado da Bahia – 2006-2009

3.3.1.3 Funções docentes na educação infantil, por localização e dependência administrativa, no município, no estado da Bahia – 2006-2009

3.3.2 Ensino fundamental

3.3.2.1 Estabelecimentos com ensino fundamental, por localização e dependência administrativa, no município, no estado da Bahia – 2006-2009

3.3.2.2 Matrícula inicial no ensino fundamental, por localização e dependência administrativa, no município, no estado da Bahia – 2006-2009

3.3.2.3 Funções docentes no ensino fundamental, por localização e dependência administrativa, no município, no estado da Bahia – 2006-2009

3.3.3 Ensino médio

3.3.3.1 Estabelecimentos com ensino médio, por localização e dependência administrativa, no município, no estado da Bahia – 2006-2009

3.3.3.2 Matrícula inicial no ensino médio, por localização e dependência administrativa, no município, no estado da Bahia – 2006-2009

3.3.3.3 Funções docentes no ensino médio, por localização e dependência administrativa, no município, no estado da Bahia – 2006-2009

3.3.4 Educação de jovens e adultos

3.3.4.1 Estabelecimentos com educação de jovens e adultos, por localização e dependência administrativa, no município, no estado da Bahia – 2006-2009

3.3.4.2 Matrícula inicial na educação de jovens e adultos, por localização e dependência administrativa, no município, no estado da Bahia – 2006-2009

3.3.4.3 Funções docentes na educação de jovens e adultos, por localização e dependência administrativa, no município, no estado da Bahia – 2006-2009

3.3.5 Educação Superior

3.3.5.1 Instituições de educação superior, segundo a dependência administrativa, no município, no estado da Bahia – 2006-2009

3.3.5.2 Matrícula na educação superior, segundo a dependência administrativa, no município, no estado da Bahia 2006-2009

3.3.5.3 Concluintes da educação superior, segundo a dependência administrativa, no município, no estado da Bahia – 2006-2009

3.3.5.4 Matrícula e concluintes por áreas e cursos, no município, no estado da Bahia – 2006-2009

3.4 Saúde

3.4.1 Hospitais conveniados com o SUS, segundo a esfera administrativa e leitos, no município, no estado da Bahia 2006-2009

3.4.2 Servidores estaduais da área de saúde, segundo o tipo de ocupação, no município, no estado da Bahia – 2006-2009

3.4.3 Óbitos, por grupo de causas, no município, no estado da Bahia – 2006-2009

3.4.4 Óbitos, por faixa etária, no município, no estado da Bahia – 2006-2009

3.4.5 Casos de algumas doenças transmissíveis, de notificação obrigatória, independentes de confirmação, no município, no estado da Bahia – 2006-2009

3.4.6 Casos de algumas doenças sexualmente transmissíveis, de notificação obrigatória, independentes de confirmação, no município, no estado da Bahia – 2006-2009

3.5 Índice de Desenvolvimento Social

3.5.1 Índice de Desenvolvimento Social, segundo seus componentes, no município, no estado da Bahia – 2002, 2004, 2006

3.5.2 Situação do Programa Bolsa Família no município, no estado da Bahia – 2010/2011

4 Transporte

4.1 Veículos registrados, por tipo, no município, no estado da Bahia – 2007-2010

5 Serviços Básicos

5.1 Energia Elétrica

5.1.1 Consumidores de energia elétrica, por classe, no município, no estado da Bahia – 2007-2010

5.1.2 Consumo de energia elétrica, por classe, no município, no estado da Bahia – 2007-2010

5.2 Abastecimento d'Água

5.2.1 Ligações, economias e volume de água faturado no município, no estado da Bahia – 2007-2010

5.3 Correios

5.3.1 Agências de correios e unidades operacionais de atendimento no município, no estado da Bahia – 2007-2010

5.4 Bancos

5.4.1 Distribuição de agências bancárias no município, no estado da Bahia – 2007-2010

6 Informações Econômicas

6.1 Agropecuária

6.1.1 Produção, área colhida e rendimento médio dos principais produtos agrícolas no município, no estado da Bahia 2006-2009

6.1.2 Efetivo dos principais rebanhos no município, no estado da Bahia – 2006-2009

6.1.3 Produção dos principais produtos de origem animal no município, no estado da Bahia – 2006-2009

6.1.4 Financiamentos concedidos a produtores e cooperativas, por atividade e finalidade, no município, no estado da Bahia – 2007-2010

6.2 PIB Municipal

6.2.1 Valor Adicionado, PIB e PIB per capita a preços correntes no município, no estado da Bahia – 2005-2008

6.3 Finanças Públicas

6.3.1 Arrecadação municipal, estadual e transferências constitucionais no município, no estado da Bahia – 2006-2009

6.4 Índice de Desenvolvimento Econômico

6.4.1 Índice de Desenvolvimento Econômico, segundo seus componentes, no município, no estado da Bahia – 2002, 2004, 2006

7 Justiça Eleitoral

7.1 Eleitorado e abstenção nas eleições no município, no estado da Bahia – 2010

7.2 Resultado das eleições para presidente e governador no município, no estado da Bahia – 2010

7.3 Resultado das eleições para prefeito no município, no estado da Bahia – 2008

SUMÁRIO

Siglas e Abreviaturas	III
Sinais Convencionais	V
Fontes das Informações Geográficas	VI
Plano de Apresentação Tabular	VII
Apresentação	13
Municípios Contemplados	
Caém	19
Capim Grosso	37
Jacobina	55
Mirangaba	75
Ourolândia	93
Saúde	111
Serrolândia	129
Umburanas	147
Várzea Nova	165

APRESENTAÇÃO

A Superintendência de Estudos Econômicos e Sociais da Bahia (SEI) disponibiliza o 21º número da publicação *Estatísticas dos Municípios Baianos*, oferecendo para a sociedade informações relativas às características socioeconômicas dos municípios que compõem o Território de Identidade Piemonte da Diamantina.

Esta publicação tem a finalidade de retratar a evolução econômica e social dos municípios baianos nos anos mais recentes. Adicionalmente, são apresentadas informações geográficas e ambientais. Dessa forma, a publicação cumpre o papel de subsidiar com significativas informações os formuladores de políticas públicas e os estudiosos e pesquisadores em geral.

Neste número são contemplados os municípios de Caém, Capim Grosso, Jacobina, Mirangaba, Ouroândia, Saúde, Serrolândia, Umburanas, Várzea Nova.

A SEI agradece a colaboração das instituições que forneceram os registros administrativos indispensáveis à produção de estatísticas e indicadores aqui divulgados.

ASPECTOS GERAIS DO TERRITÓRIO DE IDENTIDADE PIEMONTE DA DIAMANTINA - BAHIA, 2011

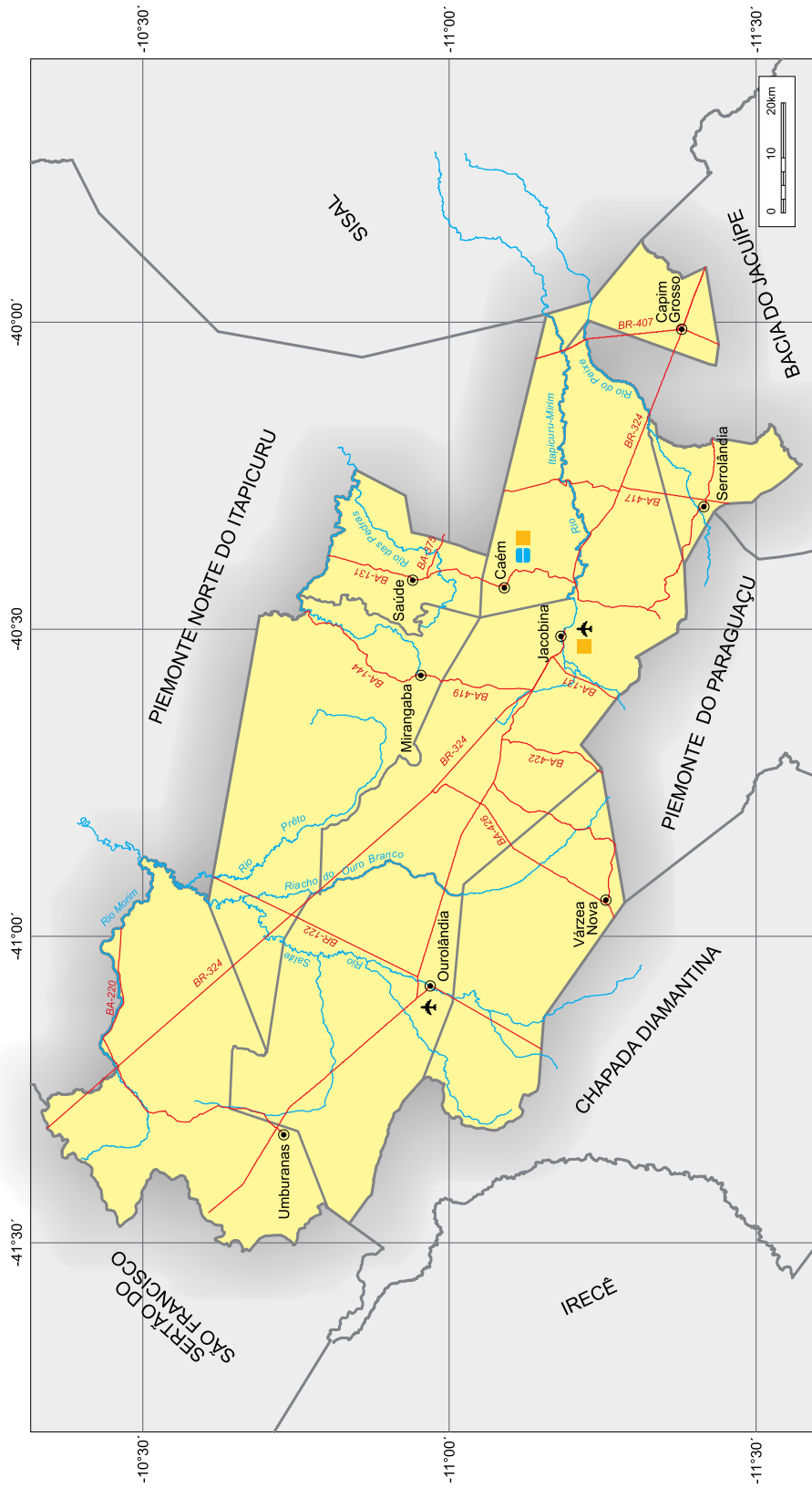

Fonte: Coordenação Estadual dos Territórios, 2007; SEI, 2010.

- Cidade
- Limite municipal
- Limite territorial
- Rodovia
- Curso d'água

- ✈ Terminal aéreo
- Projeto de irrigação
- Reforma agrária

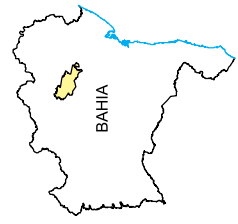

ÍNDICE DE DESENVOLVIMENTO SOCIAL DO TERRITÓRIO DE IDENTIDADE PIEMONTE DA DIAMANTINA - BAHIA, 2006

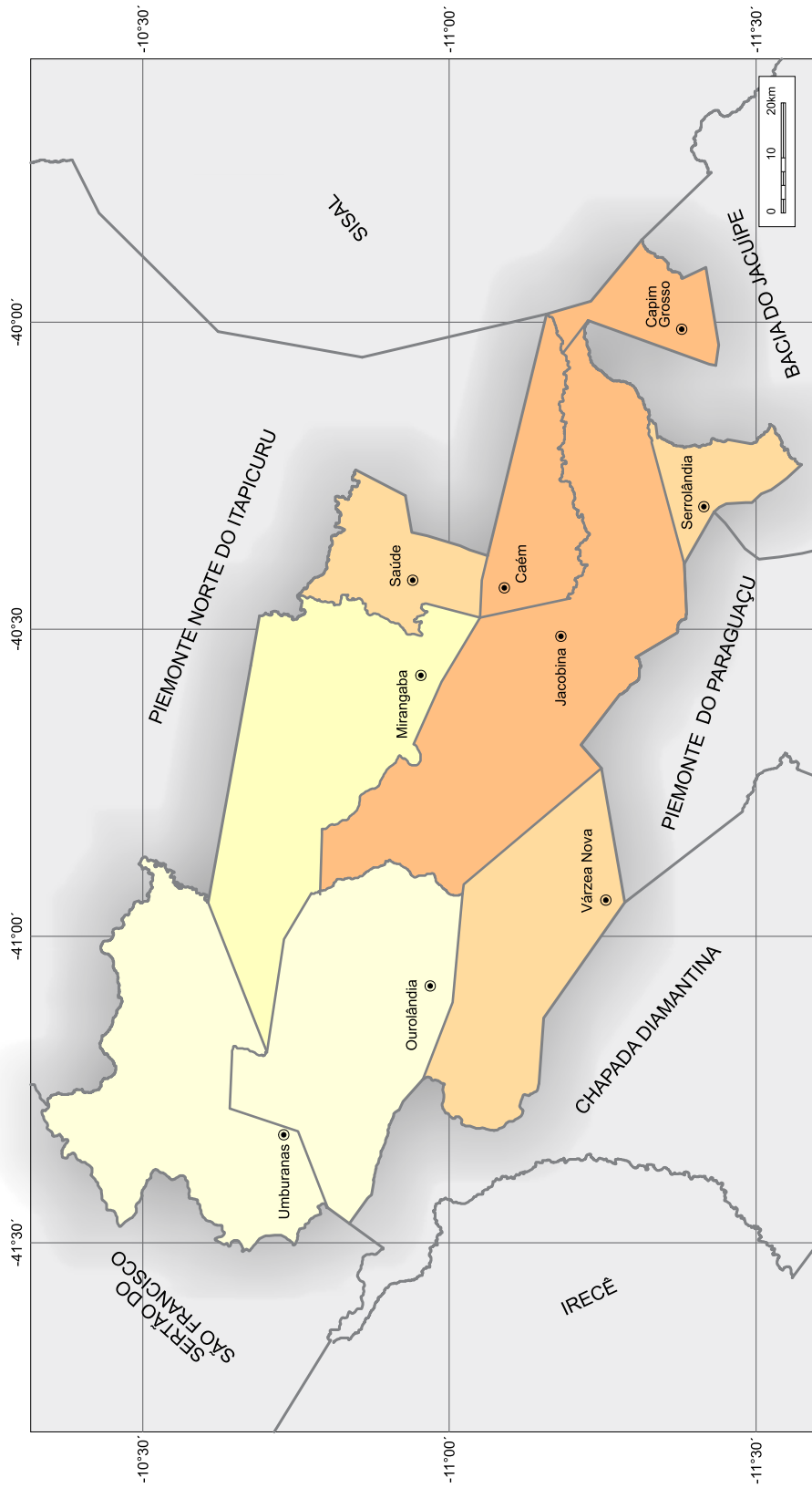

Fonte: Coordenação Estadual dos Territórios, 2007. SEI, 2010.



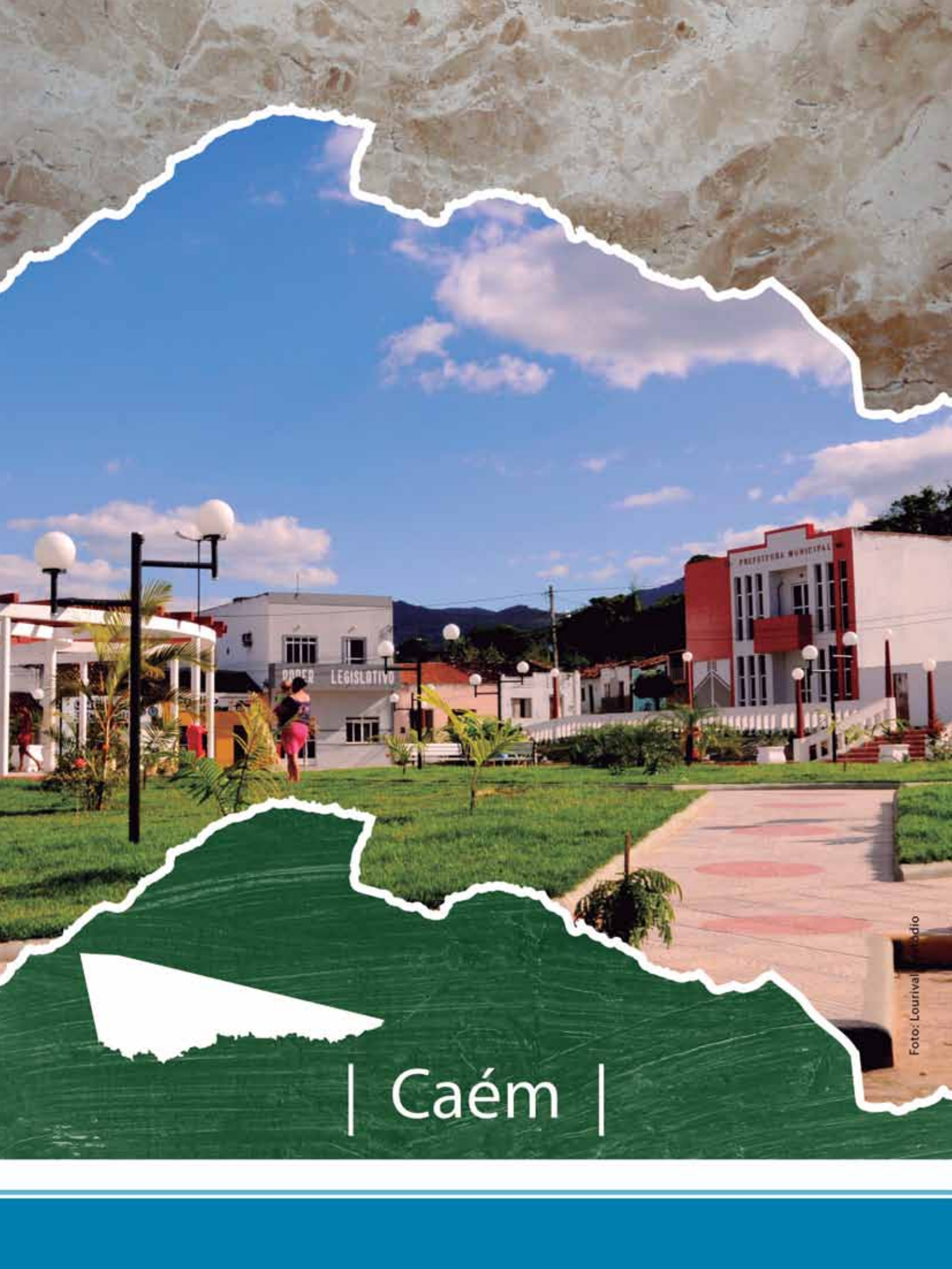

| Caém |

Foto: Lourival Medeiros

CAÉM
TERRITÓRIO DE IDENTIDADE
PIEMONTE DA DIAMANTINA

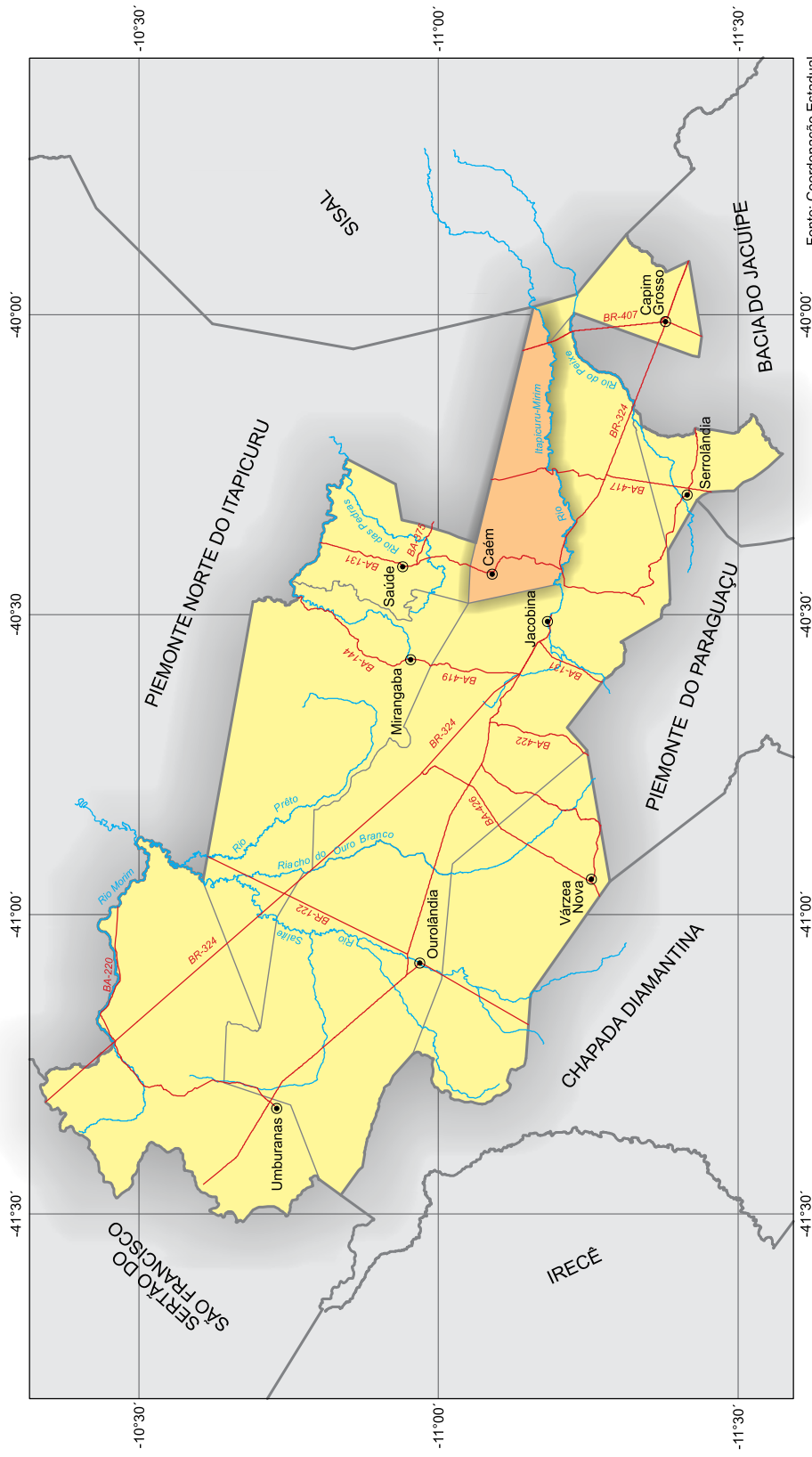

 Município em destaque

ESCALA: 1:1.250.000



Fonte: Coordenação Estadual dos Territórios, 2007; SEI, 2010.



1 Informações Gerais

1.1 Regionalização

Mesorregião Geográfica: Centro Norte Baiano

Microrregião Geográfica: 10. Jacobina

Região Econômica: 10. Piemonte da Diamantina

Região Administrativa: 16. Jacobina

Eixo de Desenvolvimento: Chapada Norte

Território de Identidade: 16. Piemonte da Diamantina

Incluído na Região Semiárida

1.2 Legislação Político/Administrativa

Lei de Criação: nº 1.729 de 19/07/1962. Publicada no DOE de 21/07/1962

Lei Vigente: nº 1.729 de 19/07/1962. Publicada no DOE de 21/07/1962

Outras Leis de Referência: Caldeirão Grande nº 1.689 de 25/04/1962. Publicada no DOE de 27/04/1962.

Capim Grosso nº 4.437 de 09/05/1985. Publicada no DOE de 10/05/1985

Município de Origem: Jacobina

Distritos: Caém (sede)

Limites Intermunicipais: Caldeirão Grande, Capim Grosso, Jacobina e Saúde

2 Informações Geográficas

2.1 Indicadores Geográficos

2.1.1 Área, coordenadas geográficas, altitude e distância da capital

Área (Km ²)	Coordenadas Geográficas		Altitude (m)	Distância da Capital (Km)
	Latitude Sul	Longitude Oeste		
497,47	-11°05'26"	40°26'07"	472	341

Fonte: IBGE, 2002; Derba, 2007.

2.2 Recursos Naturais

2.2.1 Clima

Tipo Climático: **Subúmido a seco**

Temperatura média anual (°C): **23,5**

Período chuvoso: **novembro a julho**

Pluviosidade anual (mm): **818,8**

2.2.2 Solo

Luvissolos, Latossolos, Planossolos e Neossolos

2.2.3 Vegetação

Contato Caatinga-Floresta Estacional e Floresta Estacional Semidecidual

2.2.4 Geomorfologia

Serra de Jacobina e Tabuleiros Interioranos

2.2.5 Geologia

Biotita-Gnaisses, Depósitos Eluvionares e Coluvionares, Gnaisses Charnokíticos, Granito-Gnaisses e Rochas Básicas-Ultrabásicas

2.2.6 Ocorrências minerais

Argila e Pedra para construção

2.2.7 Hidrografia

Bacia hidrográfica: **Bacia do Rio Itapicuru**

Rio(s) principal(is): **Rio Itapicuru Mirim e Rio Caém**

Áreas irrigadas: **Perímetro Irrigado de Pedras Altas**

Espelhos d' água: **Barragem de Pedras Altas**

2.3 Área Especial

2.3.1 Unidades de conservação -

2.3.2 Projetos de assentamento de reforma agrária

Engano

2.3.3 Projetos cédula da terra -

2.3.4 Projetos crédito fundiário e combate à pobreza rural -



3 Características Demográficas e Sociais

3.1 Demografia

3.1.1 População, área e densidade demográfica do município de Caém, no estado da Bahia – 2000/2010

Ano	População	Área (km ²)	Densidade Demográfica (hab/km ²)
2000	12.563	497,47	25,25
2010	10.376	497,47	20,86

Fonte: IBGE-Censo Demográfico.

3.1.2 População, por situação de domicílio, do município de Caém, no estado da Bahia – 2010

Situação de Domicílio	População
Total	10.376
Urbana	3.658
Rural	6.718

Fonte: IBGE-Censo Demográfico.

3.1.3 População, por sexo, no município de Caém, no estado da Bahia – 2010

Sexo	População
Total	10.376
Homens	5.150
Mulheres	5.226

Fonte: IBGE-Censo Demográfico.

3.1.4 Domicílios, por espécie, no município de Caém, no estado da Bahia – 2010

Espécie	Domicílios
Total geral	3.981
Particulares	3.977
Ocupados	2.951
Não ocupados	1.026
Fechado	23
Uso ocasional	342
Vago	661
Coletivos	4
Com morador	2
Sem morador	2

Fonte: IBGE-Censo Demográfico.

3.2 Pessoal Ocupado

3.2.1 Pessoal ocupado no mercado formal de trabalho, por setor de atividade econômica, no município de Caém, no estado da Bahia – 2006-2009

Setor de Atividade	2006	2007	2008	2009
Extrativa mineral	-	-	-	-
Indústria de transformação	-	1	4	5
Serviços industriais de utilidade pública	-	-	-	-
Construção civil	1	1	-	-
Comércio	14	8	6	10
Serviços	7	7	15	10
Administração pública	534	538	573	611
Agropecuária, extrativa vegetal, caça e pesca	4	7	5	5

Fonte: Ministério do Trabalho-RAIS.

3.2.2 Grau de instrução do pessoal ocupado no mercado formal de trabalho, no município de Caém, no estado da Bahia – 2006-2009

Grau de Instrução	2006	2007	2008	2009
Analfabeto	4	6	3	2
Até o 5º ano incompleto do ensino fundamental	13	19	20	23
5º ano completo do ensino fundamental	204	198	199	198
Do 6º ao 9º ano incompleto do ensino fundamental	6	12	16	21
Ensino fundamental completo	14	11	16	16
Ensino médio incompleto	5	4	7	9
Ensino médio completo	290	291	298	324
Educação superior incompleta	3	2	2	3
Educação superior completa	17	17	39	42
Mestrado completo	-	2	3	3
Doutorado completo	4	-	-	-

Fonte: Ministério do Trabalho-RAIS.

3.3 Educação

3.3.1 Educação infantil

3.3.1.1 Estabelecimentos com educação infantil, por localização e dependência administrativa, no município de Caém, no estado da Bahia – 2006-2009

Ano	Estabelecimentos								
	Total	Urbana				Rural			
		Federal	Estadual	Municipal	Privada	Federal	Estadual	Municipal	Privada
2006	25	-	-	2	2	-	-	21	-
2007	18	-	-	2	2	-	-	14	-
2008	18	-	-	2	1	-	-	15	-
2009	20	-	-	2	2	-	-	16	-

Fontes: SEC, MEC/Inep.



3.3.1.2 Matrícula inicial na educação infantil, por localização e dependência administrativa, no município de Caém, no estado da Bahia – 2006-2009

Ano	Matrícula Inicial								
	Total	Urbana				Rural			
		Federal	Estadual	Municipal	Privada	Federal	Estadual	Municipal	Privada
2006	803	-	-	217	61	-	-	525	-
2007	574	-	-	217	61	-	-	296	-
2008	581	-	-	219	11	-	-	351	-
2009	795	-	-	281	59	-	-	455	-

Fontes: SEC, MEC/Inep.

Nota: O mesmo aluno pode ter mais de uma matrícula.

3.3.1.3 Funções docentes na educação infantil, por localização e dependência administrativa, no município de Caém, no estado da Bahia – 2006-2009

Ano	Funções Docentes								
	Total	Urbana				Rural			
		Federal	Estadual	Municipal	Privada	Federal	Estadual	Municipal	Privada
2006	49	-	-	11	6	-	-	32	-
2007	33	-	-	11	5	-	-	17	-
2008	40	-	-	14	1	-	-	25	-
2009	29	-	-	12	4	-	-	13	-

Fontes: SEC, MEC/Inep.

Nota: Em função docente está contabilizada a atuação do professor em cada etapa de ensino, que pode ocorrer em mais de uma unidade escolar, em mais de uma dependência administrativa e em mais de uma localização ou município.

3.3.2 Ensino fundamental

3.3.2.1 Estabelecimentos com ensino fundamental, por localização e dependência administrativa, no município de Caém, no estado da Bahia – 2006-2009

Ano	Estabelecimentos								
	Total	Urbana				Rural			
		Federal	Estadual	Municipal	Privada	Federal	Estadual	Municipal	Privada
2006	28	-	1	3	2	-	-	22	-
2007	20	-	1	3	2	-	-	14	-
2008	23	-	1	4	1	-	-	17	-
2009	24	-	1	4	2	-	-	17	-

Fontes: SEC, MEC/Inep.

3.3.2.2 Matrícula inicial no ensino fundamental, por localização e dependência administrativa, no município de Caém, no estado da Bahia – 2006-2009

Ano	Matrícula Inicial								
	Total	Urbana				Rural			
		Federal	Estadual	Municipal	Privada	Federal	Estadual	Municipal	Privada
2006	3.717	-	569	600	71	-	-	2.477	-
2007	2.663	-	487	592	83	-	-	1.501	-
2008	2.696	-	405	736	56	-	-	1.499	-
2009	2.589	-	290	754	81	-	-	1.464	-

Fontes: SEC, MEC/Inep.

Nota: O mesmo aluno pode ter mais de uma matrícula.

3.3.2.3 Funções docentes no ensino fundamental, por localização e dependência administrativa, no município de Caém, no estado da Bahia – 2006-2009

Ano	Funções Docentes								
	Total	Urbana				Rural			
		Federal	Estadual	Municipal	Privada	Federal	Estadual	Municipal	Privada
2006	148	-	28	17	8	-	-	95	-
2007	99	-	25	17	7	-	-	50	-
2008	119	-	22	25	5	-	-	67	-
2009	115	-	17	26	10	-	-	62	-

Fontes: SEC, MEC/Inep.

Nota: Em função docente está contabilizada a atuação do professor em cada etapa de ensino, que pode ocorrer em mais de uma unidade escolar, em mais de uma dependência administrativa e em mais de uma localização ou município.

3.3.3 Ensino médio

3.3.3.1 Estabelecimentos com ensino médio, por localização e dependência administrativa, no município de Caém, no estado da Bahia – 2006-2009

Ano	Estabelecimentos								
	Total	Urbana				Rural			
		Federal	Estadual	Municipal	Privada	Federal	Estadual	Municipal	Privada
2005	3	-	1	-	-	-	-	2	-
2006	2	-	1	-	-	-	-	1	-
2007	1	-	1	-	-	-	-	-	-
2008	1	-	1	-	-	-	-	-	-

Fontes: SEC, MEC/Inep.

3.3.3.2 Matrícula inicial no ensino médio, por localização e dependência administrativa, no município de Caém, no estado da Bahia – 2006-2009

Ano	Matrícula Inicial								
	Total	Urbana				Rural			
		Federal	Estadual	Municipal	Privada	Federal	Estadual	Municipal	Privada
2006	693	-	472	-	-	-	-	221	-
2007	458	-	419	-	-	-	-	39	-
2008	403	-	403	-	-	-	-	-	-
2009	400	-	400	-	-	-	-	-	-

Fontes: SEC, MEC/Inep.

Nota: O mesmo aluno pode ter mais de uma matrícula.

3.3.3.3 Funções docentes no ensino médio, por localização e dependência administrativa, no município de Caém, no estado da Bahia – 2006-2009

Ano	Funções Docentes								
	Total	Urbana				Rural			
		Federal	Estadual	Municipal	Privada	Federal	Estadual	Municipal	Privada
2006	49	-	24	-	-	-	-	25	-
2007	31	-	28	-	-	-	-	3	-
2008	31	-	31	-	-	-	-	-	-
2009	23	-	23	-	-	-	-	-	-

Fontes: SEC, MEC/Inep.

Nota: Em função docente está contabilizada a atuação do professor em cada etapa de ensino, que pode ocorrer em mais de uma unidade escolar, em mais de uma dependência administrativa e em mais de uma localização ou município.



3.3.4 Educação de jovens e adultos

3.3.4.1 Estabelecimentos com educação de jovens e adultos, por localização e dependência administrativa, no município de Caém, no estado da Bahia – 2006-2009

Ano	Estabelecimentos								
	Total	Urbana				Rural			
		Federal	Estadual	Municipal	Privada	Federal	Estadual	Municipal	Privada
2006	3	-	-	1	-	-	-	2	-
2007	-	-	-	-	-	-	-	-	-
2008	-	-	-	-	-	-	-	-	-
2009	-	-	-	-	-	-	-	-	-

Fontes: SEC, MEC/Inep.

3.3.4.2 Matrícula inicial na educação de jovens e adultos, por localização e dependência administrativa, no município de Caém, no estado da Bahia – 2006-2009

Ano	Matrícula Inicial								
	Total	Urbana				Rural			
		Federal	Estadual	Municipal	Privada	Federal	Estadual	Municipal	Privada
2006	-	-	-	-	-	-	-	-	-
2007	91	-	-	25	-	-	-	66	-
2008	-	-	-	-	-	-	-	-	-
2009	-	-	-	-	-	-	-	-	-

Fontes: SEC, MEC/Inep.

Nota: O mesmo aluno pode ter mais de uma matrícula.

3.3.4.3 Funções docentes na educação de jovens e adultos, por localização e dependência administrativa, no município de Caém, no estado da Bahia – 2006-2009

Ano	Funções Docentes								
	Total	Urbana				Rural			
		Federal	Estadual	Municipal	Privada	Federal	Estadual	Municipal	Privada
2006	-	-	-	-	-	-	-	-	-
2007	3	-	-	1	-	-	-	2	-
2008	-	-	-	-	-	-	-	-	-
2009	-	-	-	-	-	-	-	-	-

Fontes: SEC, MEC/Inep.

Nota: Em função docente está contabilizada a atuação do professor em cada etapa de ensino, que pode ocorrer em mais de uma unidade escolar, em mais de uma dependência administrativa e em mais de uma localização ou município.

3.3.5 Educação Superior

3.3.5.1 Instituições de educação superior, segundo a dependência administrativa, no município de Caém, no estado da Bahia – 2006-2009

Ano	Total	Instituições			
		Federal	Estadual	Municipal	Privada
2006	-	-	-	-	-
2007	-	-	-	-	-
2008	-	-	-	-	-
2009	-	-	-	-	-

Fonte: MEC/Inep.

3.3.5.2 Matrícula na educação superior, segundo a dependência administrativa, no município de Caém, no estado da Bahia – 2006-2009

Ano	Total	Matrícula			
		Federal	Estadual	Municipal	Privada
2006	-	-	-	-	-
2007	-	-	-	-	-
2008	-	-	-	-	-
2009	-	-	-	-	-

Fonte: MEC/Inep.

Nota: A partir de 2008 inclui os cursos de graduação à distância.

3.3.5.3 Concluintes da educação superior, segundo a dependência administrativa, no município de Caém, no estado da Bahia – 2006-2009

Ano	Total	Concluintes			
		Federal	Estadual	Municipal	Privada
2006	-	-	-	-	-
2007	-	-	-	-	-
2008	-	-	-	-	-
2009	-	-	-	-	-

Fonte: MEC/Inep.

Nota: A partir de 2008 inclui os cursos de graduação à distância.

3.4 Saúde

3.4.1 Hospitais conveniados com o SUS, segundo a esfera administrativa e leitos, no município de Caém, no estado da Bahia – 2006-2009

Ano	Hospitais Segundo Esfera Administrativa					Leitos	
	Total	Federal	Estadual	Municipal	Privada	Existentes	SUS
2006	1	-	-	1	-	36	33
2007	1	-	-	1	-	36	36
2008	1	-	-	1	-	38	38
2009	1	-	-	1	-	36	36

Fontes: Datasus-CNES, Sesab/Suvisa/DIS.



3.4.2 Servidores estaduais da área de saúde, segundo o tipo de ocupação, no município de Caém, no estado da Bahia – 2006-2009

Tipo de Ocupação	2006	2007	2008	2009
Total	15	15	14	14
Agente serviços de saúde	3	3	3	3
Assistente social	-	-	-	-
Atendente de enfermagem	2	2	2	2
Atendente rural	1	1	1	1
Auxiliar de enfermagem	5	5	4	4
Auxiliar serviços de saúde/Atendente rural	1	1	1	1
Enfermeiro	-	-	-	-
Farmacêutico	-	-	-	-
Fisioterapeuta	-	-	-	-
Médico	2	2	2	2
Nutricionista	-	-	-	-
Odontólogo	-	-	-	-
Técnico em patologia clínica	-	-	-	-
Técnico em radiologia	-	-	-	-
Outras ocupações	1	1	1	1

Fonte: Sesab.

3.4.3 Óbitos, por grupo de causas, no município de Caém, no estado da Bahia – 2006-2009

Grupo de Causas	2006	2007	2008	2009
Total	57	43	45	46
Algumas afecções originadas no período perinatal	1	1	2	-
Algumas doenças infecciosas e parasitárias	3	6	4	1
Causas externas de morbidade e mortalidade	9	2	-	3
Doenças da pele e tecido subcutâneo	-	-	-	-
Doenças do aparelho circulatório	4	10	11	11
Doenças do aparelho digestivo	1	2	1	2
Doenças do aparelho geniturinário	-	1	-	2
Doenças do aparelho respiratório	-	3	3	2
Doenças do olho e anexos	-	-	-	-
Doenças do ouvido e da apófise mastóide	-	-	-	-
Doenças do sangue e dos órgãos hematopoéticos e alguns transtornos imunitários	-	-	-	-
Doenças do sistema nervoso	1	1	-	-
Doenças do sistema osteomuscular e do tecido conjuntivo	-	-	-	-
Doenças endócrinas, nutricionais e metabólicas	2	4	2	6
Gravidez, parto e puerpério	-	1	-	-
Malformações congênitas, deformidades e anomalias cromossômicas	1	-	-	-
Neoplasias (tumores)	5	3	1	2
Sintomas, sinais e achados anormais de exames clínicos e de laboratório não classificados em outro item (causas mal definidas)	30	9	20	17
Transtornos mentais e comportamentais	-	-	1	-

Fontes: Sesab/Suvisa/DIS, MS-SIM.

3.4.4 Óbitos, por faixa etária, no município de Caém, no estado da Bahia – 2006-2009

Ano	Faixa Etária						
	Total	< 1 Ano	1 a 4	5 a 14	15 a 49	≥ 50 anos	Idade Ignorada
2006	57	4	-	-	14	39	-
2007	43	2	-	-	6	34	1
2008	45	2	1	-	5	37	-
2009	46	-	-	-	3	43	-

Fontes: Sesab/Suvisa/DIS, MS-SIM.

3.4.5 Casos de algumas doenças transmissíveis, de notificação obrigatória, independentes de confirmação, no município de Caém, no estado da Bahia – 2006-2009

Doenças Transmissíveis	2006	2007	2008	2009
Total	15	11	146	83
Chagas aguda	-	-	-	-
Coqueluche	-	-	-	-
Dengue	3	3	131	76
Difteria	-	-	-	-
Doenças exantemáticas ⁽¹⁾	-
Esquistossomose ⁽²⁾	-
Febre tifóide	-	-	-	-
Hanseníase ⁽³⁾	-	1	1	-
Hepatite viral	6	1	-	1
Leishmaniose tegumentar ⁽³⁾	1	1	8	4
Leishmaniose visceral	1	1	-	-
Leptospirose	-	-	-	-
Malária	-	-	-	-
Meningites	-	2	4	-
Paralisia flácida	-	-	-	-
Tétano acidental	2	-	-	-
Tétano neonatal	-	-	-	-
Tuberculose extra-pulmonar	-	-	-	-
Tuberculose pulmonar	2	2	2	2

Fontes: Sesab/Suvisa/DIS, MS-Sinan.

Nota: Para 2006, dados processados em 31-03-2009; para 2007, em 02-04-2009; para 2008, em 20-11-2009 e para 2009, em 06-08-2010.

(1) Casos suspeitos de sarampo e rubéola sem confirmação.

(2) Casos confirmados.

(3) Casos notificados em área não endêmica.

3.4.6 Casos de algumas doenças sexualmente transmissíveis, de notificação obrigatória, independentes de confirmação, no município de Caém, no estado da Bahia – 2006-2009

Ano	Aids ⁽¹⁾	Condiloma Acuminado	Herpes Genital	Sífilis		
				Congênita	Em Adulto	Gestante
2006	-	-	-	-	-	-
2007	-	-	-	-	-	-
2008	1	-	-	-	-	-
2009	-	-	-	-	-	-

Fontes: Sesab/Suvisa/DIS, MS-Sinan.

Nota: Para 2006, dados processados em 31-03-2009; para 2007, em 02-04-2009; para 2008, em 20-11-2009 e para 2009, em 06-08-2010.

(1) Casos confirmados.



3.5 Índice de Desenvolvimento Social

3.5.1 Índice de Desenvolvimento Social, segundo seus componentes, no município de Caém, no estado da Bahia – 2002, 2004, 2006

Ano	INS	Classificação ⁽¹⁾	INE	Classificação ⁽¹⁾	ISB	Classificação ⁽¹⁾	IRMCH	Classificação ⁽¹⁾	IDS	Classificação ⁽¹⁾
2002	5.042,79	74º	5.031,22	103º	4.916,23	349º	4.910,36	390º	4.974,76	265º
2004	5.079,14	20º	5.102,26	30º	4.934,57	321º	4.910,36	390º	5.005,86	156º
2006	5.088,59	11º	5.128,47	15º	4.957,55	277º	4.910,36	390º	5.020,43	112º

Fonte: SEI.

Notas: INS – Índice do Nível de Saúde.

INE – Índice do Nível de Educação.

ISB – Índice dos Serviços Básicos.

IRMCH – Índice de Renda Média dos Chefes de Família.

IDS – Índice de Desenvolvimento Social.

(1) Posição em relação aos demais municípios do Estado.

3.5.2 Situação do Programa Bolsa Família no município de Caém, no estado da Bahia – 2010/2011

Dados Gerais	Quantidade	Período
População total do município	10.376	2010
Total de famílias cadastradas ⁽¹⁾	2.944	04/2011
Número de famílias beneficiárias do Programa Bolsa Família	1.782	05/2011

Fonte: MDS.

(1) O total de famílias cadastradas poderá, conforme a legislação do CadÚnico, incluir famílias que tenham renda familiar per capita maior que meio salário mínimo. Isso explica a possível diferença de valores entre o total de famílias cadastradas.

4 Transporte

4.1 Veículos registrados, por tipo, no município de Caém, no estado da Bahia – 2007-2010

Ano	Tipo de Veículo						
	Automóvel	Caminhão	Camioneta	Micro-ônibus	Moto	Ônibus	Outros
2007	220	17	86	4	200	10	10
2008	235	17	85	4	248	10	9
2009	269	14	85	6	308	7	11
2010	292	14	85	8	381	9	14

Fonte: Detran.

5 Serviços Básicos

5.1 Energia Elétrica

5.1.1 Consumidores de energia elétrica, por classe, no município de Caém, no estado da Bahia – 2007-2010

Ano	Residencial	Industrial	Comercial	Rural	Serviços e Poderes Públicos	Outros ⁽¹⁾	Total
2007	3.341	13	151	177	94	-	3.776
2008	3.208	11	134	196	88	-	3.637
2009	3.403	14	144	194	86	-	3.841
2010	3.552	14	144	196	87	-	3.993

Fonte: Coelba.

(1) Consumidores próprios dos sistemas Coelba.

5.1.2 Consumo de energia elétrica, por classe, no município de Caém, no estado da Bahia – 2007-2010 (KWh)

Ano	Residencial	Industrial	Comercial	Rural	Serviços e Poderes Públicos	Outros ⁽¹⁾	Total
2007	1.880.397	11.174	265.531	276.926	642.310	-	3.076.338
2008	1.904.825	13.750	242.855	244.655	615.947	-	3.022.032
2009	2.075.361	13.925	250.324	245.908	632.769	-	3.218.287
2010	2.454.385	19.672	265.561	301.043	659.009	-	3.699.670

Fonte: Coelba.

(1) Consumo próprio dos sistemas Coelba.

5.2 Abastecimento d'Água

5.2.1 Ligações, economias e volume de água faturado no município de Caém, no estado da Bahia – 2007-2010

Ano	Ligações	Economias	Volume (m ³)
2007	440	446	61.522
2008	450	456	63.585
2009	454	460	60.572
2010	505	514	62.655

Fonte: Embasa.

5.3 Correios

5.3.1 Agências de correios e unidades operacionais de atendimento no município de Caém, no estado da Bahia – 2007-2010

Ano	Total	Agência de Correio	Agência de Correio Comunitária	Agência de Correio Franqueada	Caixa de Coleta	Posto de Venda de Selo	Outros
2007	2	1	-	-	1	-	-
2008	2	1	-	-	1	-	-
2009	2	1	-	-	1	-	-
2010	2	1	-	-	1	-	-

Fonte: EBCT.



5.4 Bancos

5.4.1 Distribuição de agências bancárias no município de Caém, no estado da Bahia – 2007-2010

Ano	Natureza Administrativa	
	Federal	Particular
2007	1	-
2008	1	-
2009	1	-
2010	1	-

Fonte: Banco Central.

6 Informações Econômicas

6.1 Agropecuária

6.1.1 Produção, área colhida e rendimento médio dos principais produtos agrícolas no município de Caém, no estado da Bahia – 2006-2009

Produtos	2006			2007			2008			2009		
	Produção (t)	Área Colhida (ha)	Rendimento Médio (kg/ha)	Produção (t)	Área Colhida (ha)	Rendimento Médio (kg/ha)	Produção (t)	Área Colhida (ha)	Rendimento Médio (kg/ha)	Produção (t)	Área Colhida (ha)	Rendimento Médio (kg/ha)
Banana	3.600	360	10.000	3.400	340	10.000	3.400	340	10.000	3.750	250	15.000
Batata - doce	30	3	10.000	30	3	10.000	27	3	9.000	30	3	10.000
Cana-de-açúcar	280	10	28.000	280	10	28.000	290	10	29.000	280	10	28.000
Coco-da-baía ⁽¹⁾	5	2	2.500	6	2	3.000	6	2	3.000	5	2	2.500
Feijão (em grão)	580	845	686	440	600	733	410	620	661	440	600	733
Goiaba	40	2	20.000	36	2	18.000	36	2	18.000	36	2	18.000
Laranja	88	8	11.000	80	8	10.000	72	8	9.000	80	8	10.000
Mamona (baga)	380	500	760	294	420	700	294	490	600	277	420	660
Mandioca	5.600	400	14.000	6.600	600	11.000	6.380	580	11.000	4.620	330	14.000
Manga	66	6	11.000	60	6	10.000	63	6	10.500	60	6	10.000
Maracujá	12	2	6.000	16	2	8.000	16	2	8.000	12	2	6.000
Melancia	135	10	13.500	120	10	12.000	130	10	13.000	120	10	12.000
Milho (em grão)	504	750	672	588	850	692	616	880	700	297	450	660
Sisal ou agave (fibra)	40	50	800	38	50	760	40	50	800	38	50	760
Tomate	350	10	35.000	320	10	32.000	330	11	30.000	320	10	32.000

Fonte: IBGE-PAM.

(1) Quantidade produzida em mil frutos e rendimento médio em frutos por hectare.

6.1.2 Efetivo dos principais rebanhos no município de Caém, no estado da Bahia – 2006-2009

Tipo de Rebanho	Efetivo (cabeças)			
	2006	2007	2008	2009
Asininos	1.139	1.163	1.131	1.229
Bovinos	4.299	5.500	5.765	5.780
Caprinos	2.909	3.000	2.871	2.968
Equinos	1.013	1.017	1.022	1.166
Galinhas	20.304	20.348	20.150	20.320
Galos, frangas, frangos e pintos	22.361	22.370	21.892	22.127
Muares	517	508	514	541
Ovinos	4.270	4.280	4.324	4.753
Suínos	2.937	2.937	3.026	3.136

Fonte: IBGE-PPM.

6.1.3 Produção dos principais produtos de origem animal no município de Caém, no estado da Bahia 2006-2009

Produto	2006	2007	2008	2009
Leite (mil litros)	278	274	277	287
Ovos de galinha (mil dúzias)	92	92	92	92

Fonte: IBGE-PPM.

6.1.4 Financiamentos concedidos a produtores e cooperativas, por atividade e finalidade, no município de Caém, no estado da Bahia – 2007-2010

Ano/Atividade	Custeio		Investimento		Comercialização		Total	
	Contrato	Valor (R\$ 1,00)	Contrato	Valor (R\$ 1,00)	Contrato	Valor (R\$1,00)	Contrato	Valor (R\$ 1,00)
2007								
Agrícola	1	3.883,10	31	49.142,50	-	0,00	32	53.025,60
Pecuária	-	0,00	92	251.372,48	-	0,00	92	251.372,48
2008								
Agrícola	-	0,00	26	46.961,20	-	0,00	26	46.961,20
Pecuária	-	0,00	92	162.786,87	-	0,00	92	162.786,87
2009								
Agrícola	17	37.802,64	17	61.671,81	-	0,00	34	99.474,45
Pecuária	-	0,00	403	552.457,06	-	0,00	403	552.457,06
2010								
Agrícola	3	12.656,16	4	7.550,00	-	0,00	7	20.206,16
Pecuária	4	282.674,35	142	246.662,54	-	0,00	146	529.336,89

Fonte: Banco Central.



6.2 PIB Municipal

6.2.1 Valor Adicionado, PIB e PIB per capita a preços correntes no município de Caém, no estado da Bahia 2005-2008

Ano	Valor Adicionado (R\$ milhões)			Valor Adicionado APU ⁽²⁾ (R\$ milhões)	Impostos Sobre Produtos (R\$ milhões)	PIB (R\$ milhões)	PIB Per Capita (R\$ 1,00)
	Agropecuária	Indústria	Serviços ⁽¹⁾				
2005	4,32	2,51	17,72	10,24	0,98	25,53	2.628,67
2006	3,56	2,61	20,29	12,24	1,14	27,59	2.995,51
2007	3,82	2,60	21,21	13,18	0,85	28,49	2.745,69
2008 ⁽³⁾	3,71	2,62	21,87	13,62	0,82	29,02	2.785,46

Fontes: SEI, IBGE.

(1) Inclui APU.

(2) Administração Pública (atividades governamentais).

(3) Dados sujeitos a retificações.

6.3 Finanças Públicas

6.3.1 Arrecadação municipal, estadual e transferências constitucionais no município de Caém, no estado da Bahia – 2006-2009

(R\$1,00)

Ano	Municipal ⁽¹⁾			Estadual				Transferências	
	IPTU	ISS	Total	ICMS	IPVA	ITD	Total	Estado	União
2006	7.354,24	126.496,98	133.851,22	33.976,06	45.546,64	0,00	79.522,70	881.450,62	3.030.761,08
2007	10.868,65	156.850,81	167.719,46	37.291,89	54.335,27	904,00	92.531,16	856.640,70	3.175.827,89
2008	4.752,21	181.262,34	186.014,55	34.776,13	54.060,42	2.365,00	91.201,55	1.020.814,39	5.294.441,68
2009	14.615,75	246.963,80	261.579,55	35.411,64	63.816,60	300,00	99.528,24	1.011.924,24	4.945.368,64

Fontes: STN, Sefaz-BA.

(1) Dados do Finanças do Brasil-Finbra, acesso em 22.09.2009.

6.4 Índice de Desenvolvimento Econômico

6.4.1 Índice de Desenvolvimento Econômico, segundo seus componentes, no município de Caém, no estado da Bahia – 2002, 2004, 2006

Ano	INF	Classificação ⁽¹⁾	IQM	Classificação ⁽¹⁾	IPM	Classificação ⁽¹⁾	IDE	Classificação ⁽¹⁾
2002	4.989,20	220º	4.992,37	181º	4.983,29	351º	4.988,29	250º
2004	4.988,76	248º	4.992,62	145º	4.983,92	355º	4.988,43	242º
2006	5.048,01	74º	5.003,38	122º	4.984,70	336º	5.011,96	94º

Fonte: SEI.

Notas: INF – Índice de Infraestrutura.

IQM – Índice de Qualificação da Mão de Obra.

IPM – Índice do Produto Municipal.

IDE – Índice de Desenvolvimento Econômico.

(1) Posição em relação aos demais municípios do Estado.

7 Justiça Eleitoral

7.1 Eleitorado e abstenção nas eleições no município de Caém, no estado da Bahia – 2010

Especificação	Dados Gerais
Eleitorado	8.592
Abstenção - 1º turno %	26,95
Abstenção - 2º turno %	30,81

Fonte: TSE.

7.2 Resultado das eleições para presidente e governador no município de Caém, no estado da Bahia – 2010

Cargos/Partidos	Votos		Situação
	Nominais	% Votos Válidos	
Presidente - 2º turno			
PT	4.280	78,56	Eleito
PSDB	1.168	21,44	Não eleito
Governador - 1º turno			
PT	3.509	66,01	Eleito
DEM	344	6,47	Não eleito
Outros	1.463	27,52	Não eleito

Fonte: TSE.

7.3 Resultado das eleições para prefeito no município de Caém, no estado da Bahia – 2008

Cargo/Partidos	Votos		Situação
	Nominais	% Votos Válidos	
Prefeito - 1º turno			
PMDB	3.821	61,02	Eleito
PDT	2.441	38,98	Não eleito

Fonte: TSE.

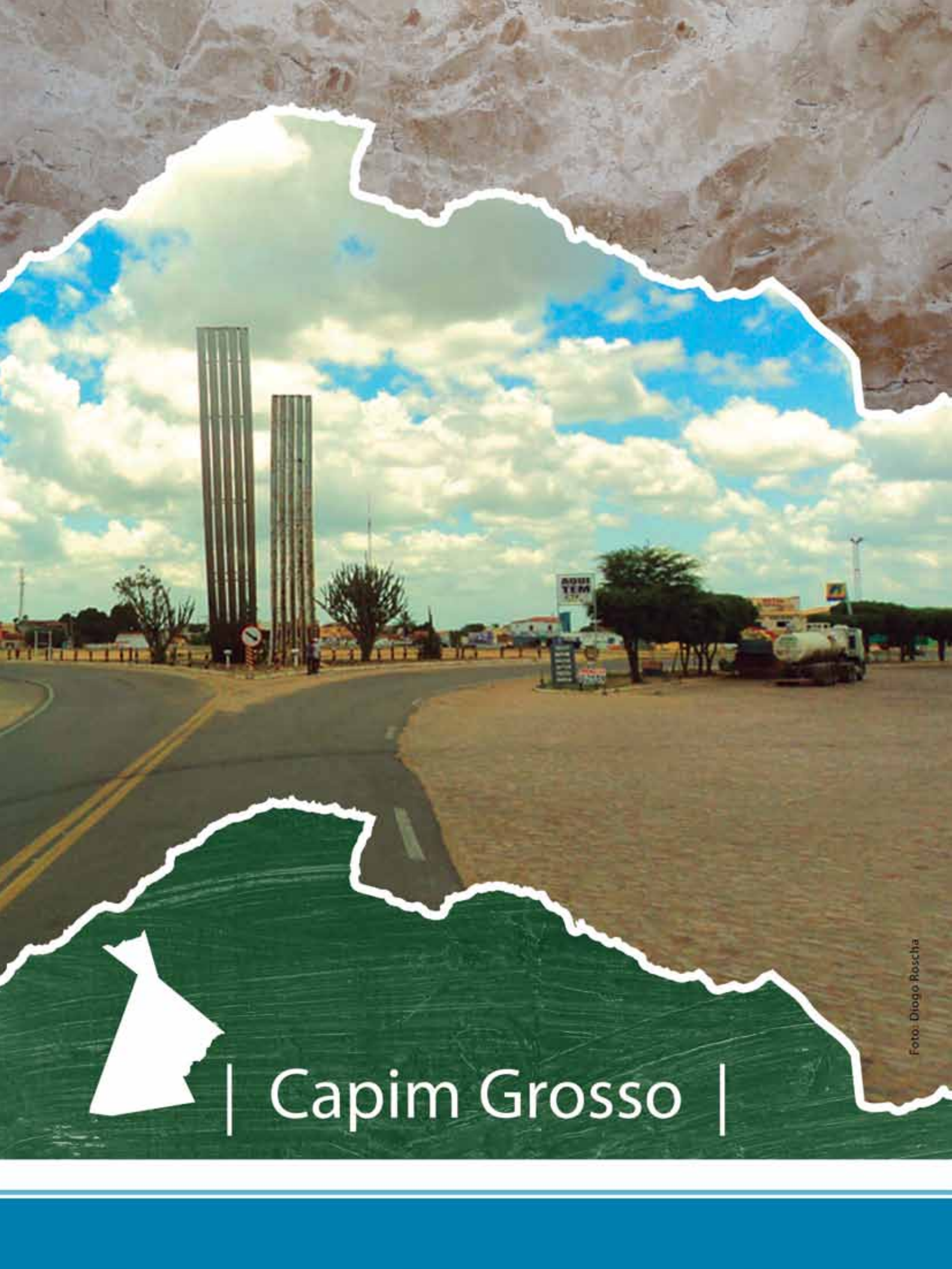

| Capim Grosso |

Foto: Diogo Roscha

CAPIM GROSSO
TERRITÓRIO DE IDENTIDADE
PIEMONTE DA DIAMANTINA

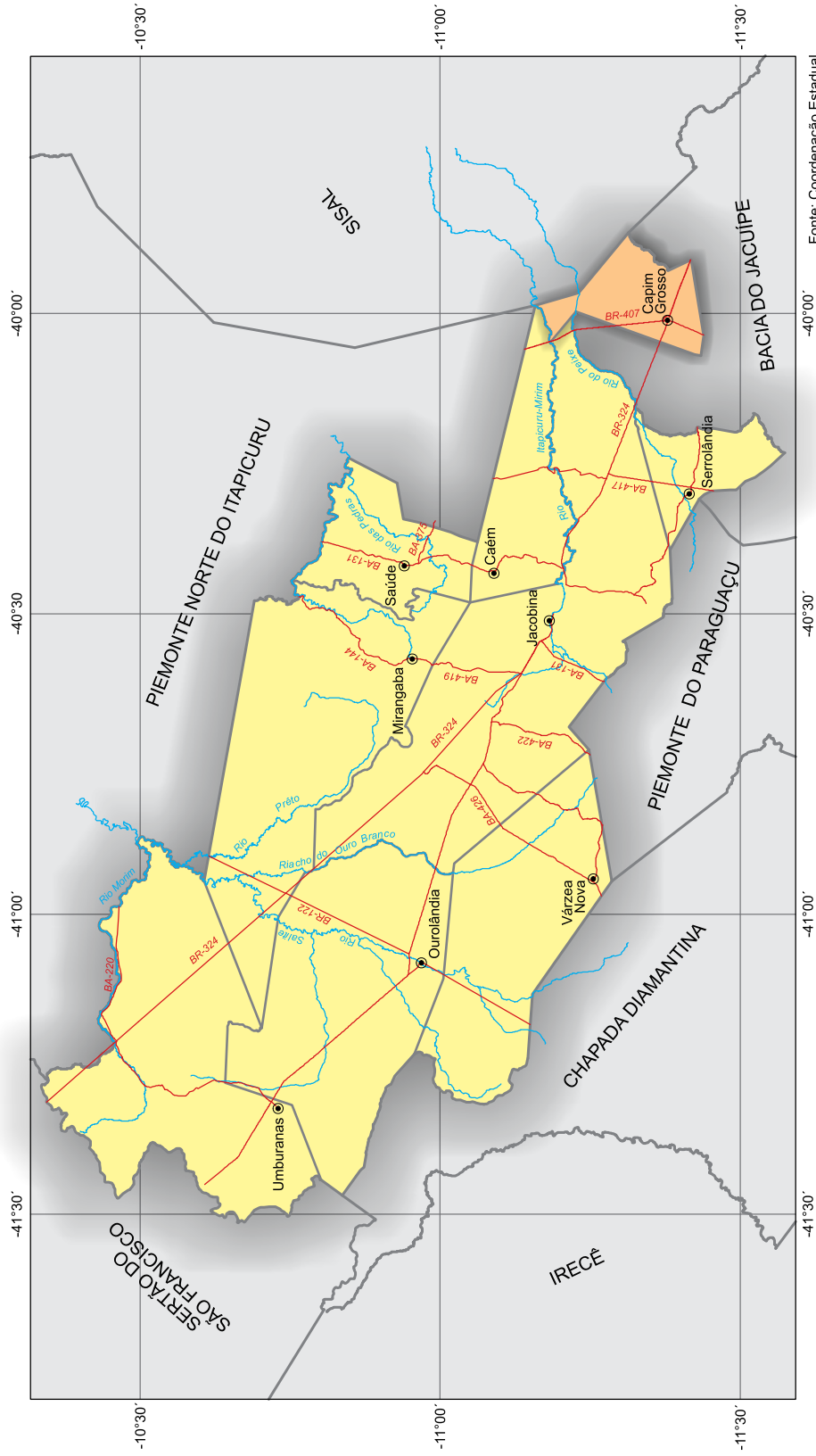

Fonte: Coordenação Estadual dos Territórios, 2007; SEI, 2010.

 Município em destaque

ESCALA: 1:1.250.000

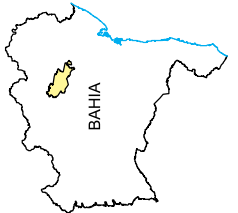

1 Informações Gerais

1.1 Regionalização

Mesorregião Geográfica: Centro Norte Baiano

Microrregião Geográfica: 10. Jacobina

Região Econômica: 10. Piemonte da Diamantina

Região Administrativa: 16. Jacobina

Eixo de Desenvolvimento: Chapada Norte

Território de Identidade: 16. Piemonte da Diamantina

Incluído na Região Semiárida

1.2 Legislação Político/Administrativa

Lei de Criação: nº 4.437 de 09/05/1985. Publicada no DOE de 10/05/1985

Lei Vigente: nº 4.437 de 09/05/1985. Publicada no DOE de 10/05/1985

Outras Leis de Referência: São José do Jacuípe nº 5.024 de 13/06/1989. Publicada no DOE de 14/06/1989.

Quixabeira nº 5.019 de 13/06/1989. Publicada no DOE de 14/06/1989

Município de Origem: Jacobina

Distritos: Capim Grosso (sede)

Limites Intermunicipais: Caém, Jacobina, Queimadas, Quixabeira e São José do Jacuípe

2 Informações Geográficas

2.1 Indicadores Geográficos

2.1.1 Área, coordenadas geográficas, altitude e distância da capital

Área (Km ²)	Coordenadas Geográficas		Altitude (m)	Distância da Capital (Km)
	Latitude Sul	Longitude Oeste		
350,03	-11°22'52"	40°00'46"	416	277

Fonte: IBGE, 2002; Derba, 2007.

2.2 Recursos Naturais

2.2.1 Clima

Tipo Climático: **Semiárido**

Temperatura média anual (°C): **24,3**

Período chuvoso: **novembro a março**

Pluviosidade anual (mm): **567,9**

2.2.2 Solo

Luvissolos, Planossolos, Neossolos, Alissolos, Latossolos e Cambissolos

2.2.3 Vegetação

Contato Caatinga-Floresta Estacional e Caatinga Arbórea Aberta, com palmeiras

2.2.4 Geomorfologia

Tabuleiros Interioranos

2.2.5 Geologia

Depósitos Eluvionares e Coluvionares, Gnaisses Charnokíticos, Granito-Gnaisses e Rochas Básicas-Ultrabásicas

2.2.6 Ocorrências minerais

Apatita gemológica e Quartzo

2.2.7 Hidrografia

Bacia hidrográfica: **Bacia do Rio Itapicuru**

Rio(s) principal(is): **Rio Itapicuru Mirim, Rio do Peixe, Riacho da Onça e Riacho do Mocambo**

Áreas irrigadas: -

Espelhos d' água: **Barragem de Pedras Altas e Açude Rio do Peixe**

2.3 Área Especial

2.3.1 Unidades de conservação -

2.3.2 Projetos de assentamento de reforma agrária -

2.3.3 Projetos cédula da terra -

2.3.4 Projetos crédito fundiário e combate à pobreza rural -



3 Características Demográficas e Sociais

3.1 Demografia

3.1.1 População, área e densidade demográfica do município de Capim Grosso, no estado da Bahia – 2000/2010

Ano	População	Área (km ²)	Densidade Demográfica (hab/km ²)
2000	23.908	350,03	68,30
2010	26.529	350,03	75,79

Fonte: IBGE-Censo Demográfico.

3.1.2 População, por situação de domicílio, no município de Capim Grosso, no estado da Bahia – 2010

Situação de Domicílio	População
Total	26.529
Urbana	21.725
Rural	4.804

Fonte: IBGE-Censo Demográfico.

3.1.3 População, por sexo, no município de Capim Grosso, no estado da Bahia – 2010

Sexo	População
Total	26.529
Homens	12.984
Mulheres	13.545

Fonte: IBGE-Censo Demográfico.

3.1.4 Domicílios, por espécie, no município de Capim Grosso, no estado da Bahia – 2010

Espécie	Domicílios
Total geral	10.405
Particulares	10.387
Ocupados	8.271
Não ocupados	2.116
Fechado	121
Uso ocasional	596
Vago	1.399
Coletivos	18
Com morador	10
Sem morador	8

Fonte: IBGE-Censo Demográfico.

3.2 Pessoal Ocupado

3.2.1 Pessoal ocupado no mercado formal de trabalho, por setor de atividade econômica, no município de Capim Grosso, no estado da Bahia – 2006-2009

Setor de Atividade	2006	2007	2008	2009
Extrativa mineral	-	-	-	-
Indústria de transformação	97	127	141	130
Serviços industriais de utilidade pública	-	-	-	-
Construção civil	-	-	2	7
Comércio	417	474	576	584
Serviços	299	291	311	278
Administração pública	696	739	925	1.145
Agropecuária, extrativa vegetal, caça e pesca	5	5	11	10

Fonte: Ministério do Trabalho-RAIS.

3.2.2 Grau de instrução do pessoal ocupado no mercado formal de trabalho, no município de Capim Grosso, no estado da Bahia – 2006-2009

Grau de Instrução	2006	2007	2008	2009
Analfabeto	26	22	11	9
Até o 5º ano incompleto do ensino fundamental	185	195	127	103
5º ano completo do ensino fundamental	68	75	63	46
Do 6º ao 9º ano incompleto do ensino fundamental	160	164	141	98
Ensino fundamental completo	162	173	125	125
Ensino médio incompleto	91	123	156	146
Ensino médio completo	749	803	1.256	1.517
Educação superior incompleta	16	23	30	33
Educação superior completa	57	58	57	77
Mestrado completo	-	-	-	-
Doutorado completo	-	-	-	-

Fonte: Ministério do Trabalho-RAIS.

3.3 Educação

3.3.1 Educação infantil

3.3.1.1 Estabelecimentos com educação infantil, por localização e dependência administrativa, no município de Capim Grosso, no estado da Bahia – 2006-2009

Ano	Estabelecimentos								
	Total	Urbana				Rural			
		Federal	Estadual	Municipal	Privada	Federal	Estadual	Municipal	Privada
2006	35	-	-	10	7	-	-	18	-
2007	39	-	-	7	10	-	-	21	1
2008	37	-	-	7	8	-	-	21	1
2009	38	-	-	8	9	-	-	20	1

Fontes: SEC, MEC/Inep.



3.3.1.2 Matrícula inicial na educação infantil, por localização e dependência administrativa, no município de Capim Grosso, no estado da Bahia – 2006-2009

Ano	Matrícula Inicial								
	Total	Urbana				Rural			
		Federal	Estadual	Municipal	Privada	Federal	Estadual	Municipal	Privada
2006	1.265	-	-	562	426	-	-	277	-
2007	1.378	-	-	404	653	-	-	294	27
2008	1.373	-	-	445	615	-	-	292	21
2009	1.270	-	-	418	586	-	-	237	29

Fontes: SEC, MEC/Inep.

Nota: O mesmo aluno pode ter mais de uma matrícula.

3.3.1.3 Funções docentes na educação infantil, por localização e dependência administrativa, no município de Capim Grosso, no estado da Bahia – 2006-2009

Ano	Funções Docentes								
	Total	Urbana				Rural			
		Federal	Estadual	Municipal	Privada	Federal	Estadual	Municipal	Privada
2006	66	-	-	25	22	-	-	19	-
2007	83	-	-	20	34	-	-	27	2
2008	59	-	-	20	30	-	-	7	2
2009	56	-	-	20	27	-	-	7	2

Fontes: SEC, MEC/Inep.

Nota: Em função docente está contabilizada a atuação do professor em cada etapa de ensino, que pode ocorrer em mais de uma unidade escolar, em mais de uma dependência administrativa e em mais de uma localização ou município.

3.3.2 Ensino fundamental

3.3.2.1 Estabelecimentos com ensino fundamental, por localização e dependência administrativa, no município de Capim Grosso, no estado da Bahia – 2006-2009

Ano	Estabelecimentos								
	Total	Urbana				Rural			
		Federal	Estadual	Municipal	Privada	Federal	Estadual	Municipal	Privada
2006	39	-	2	13	6	-	-	18	-
2007	40	-	2	10	7	-	-	21	-
2008	42	-	2	10	8	-	-	21	1
2009	43	-	1	11	9	-	-	21	1

Fontes: SEC, MEC/Inep.

3.3.2.2 Matrícula inicial no ensino fundamental, por localização e dependência administrativa, no município de Capim Grosso, no estado da Bahia – 2006-2009

Ano	Matrícula Inicial								
	Total	Urbana				Rural			
		Federal	Estadual	Municipal	Privada	Federal	Estadual	Municipal	Privada
2006	5.691	-	545	3.897	547	-	-	702	-
2007	5.409	-	454	3.300	690	-	-	965	-
2008	5.642	-	488	3.453	681	-	-	1.006	14
2009	5.689	-	467	3.343	863	-	-	996	20

Fontes: SEC, MEC/Inep.

Nota: O mesmo aluno pode ter mais de uma matrícula.

3.3.2.3 Funções docentes no ensino fundamental, por localização e dependência administrativa, no município de Capim Grosso, no estado da Bahia – 2006-2009

Ano	Funções Docentes								
	Total	Urbana				Rural			
		Federal	Estadual	Municipal	Privada	Federal	Estadual	Municipal	Privada
2006	246	-	18	154	45	-	-	29	-
2007	262	-	27	136	42	-	-	57	-
2008	253	-	28	133	40	-	-	51	1
2009	244	-	22	125	47	-	-	49	1

Fontes: SEC, MEC/Inep.

Nota: Em função docente está contabilizada a atuação do professor em cada etapa de ensino, que pode ocorrer em mais de uma unidade escolar, em mais de uma dependência administrativa e em mais de uma localização ou município.

3.3.3 Ensino médio

3.3.3.1 Estabelecimentos com ensino médio, por localização e dependência administrativa, no município de Capim Grosso, no estado da Bahia – 2006-2009

Ano	Estabelecimentos								
	Total	Urbana				Rural			
		Federal	Estadual	Municipal	Privada	Federal	Estadual	Municipal	Privada
2005	3	-	2	-	1	-	-	-	-
2006	4	-	2	-	2	-	-	-	-
2007	4	-	2	-	2	-	-	-	-
2008	4	-	2	-	2	-	-	-	-

Fontes: SEC, MEC/Inep.

3.3.3.2 Matrícula inicial no ensino médio, por localização e dependência administrativa, no município de Capim Grosso, no estado da Bahia – 2006-2009

Ano	Matrícula Inicial								
	Total	Urbana				Rural			
		Federal	Estadual	Municipal	Privada	Federal	Estadual	Municipal	Privada
2006	1.379	-	1.335	-	44	-	-	-	-
2007	1.183	-	1.145	-	38	-	-	-	-
2008	1.101	-	1.044	-	57	-	-	-	-
2009	1.148	-	1.037	-	111	-	-	-	-

Fontes: SEC, MEC/Inep.

Nota: O mesmo aluno pode ter mais de uma matrícula.

3.3.3.3 Funções docentes no ensino médio, por localização e dependência administrativa, no município de Capim Grosso, no estado da Bahia – 2006-2009

Ano	Funções Docentes								
	Total	Urbana				Rural			
		Federal	Estadual	Municipal	Privada	Federal	Estadual	Municipal	Privada
2006	45	-	36	-	9	-	-	-	-
2007	56	-	45	-	11	-	-	-	-
2008	48	-	39	-	9	-	-	-	-
2009	72	-	52	-	20	-	-	-	-

Fontes: SEC, MEC/Inep.

Nota: Em função docente está contabilizada a atuação do professor em cada etapa de ensino, que pode ocorrer em mais de uma unidade escolar, em mais de uma dependência administrativa e em mais de uma localização ou município.



3.3.4 Educação de jovens e adultos

3.3.4.1 Estabelecimentos com educação de jovens e adultos, por localização e dependência administrativa, no município de Capim Grosso, no estado da Bahia – 2006-2009

Ano	Estabelecimentos								
	Total	Urbana				Rural			
		Federal	Estadual	Municipal	Privada	Federal	Estadual	Municipal	Privada
2006	4	-	1	3	-	-	-	-	-
2007	5	-	1	4	-	-	-	-	-
2008	6	-	1	5	-	-	-	-	-
2009	8	-	1	6	-	-	-	1	-

Fontes: SEC, MEC/Inep.

3.3.4.2 Matrícula inicial na educação de jovens e adultos, por localização e dependência administrativa, no município de Capim Grosso, no estado da Bahia – 2006-2009

Ano	Matrícula Inicial								
	Total	Urbana				Rural			
		Federal	Estadual	Municipal	Privada	Federal	Estadual	Municipal	Privada
2006	1.198	-	303	895	-	-	-	-	-
2007	1.091	-	281	810	-	-	-	-	-
2008	1.076	-	282	794	-	-	-	-	-
2009	1.028	-	285	669	-	-	-	74	-

Fontes: SEC, MEC/Inep.

Nota: O mesmo aluno pode ter mais de uma matrícula.

3.3.4.3 Funções docentes na educação de jovens e adultos, por localização e dependência administrativa, no município de Capim Grosso, no estado da Bahia – 2006-2009

Ano	Funções Docentes								
	Total	Urbana				Rural			
		Federal	Estadual	Municipal	Privada	Federal	Estadual	Municipal	Privada
2006	49	-	9	40	-	-	-	-	-
2007	42	-	8	34	-	-	-	-	-
2008	53	-	13	40	-	-	-	-	-
2009	54	-	12	37	-	-	-	5	-

Fontes: SEC, MEC/Inep.

Nota: Em função docente está contabilizada a atuação do professor em cada etapa de ensino, que pode ocorrer em mais de uma unidade escolar, em mais de uma dependência administrativa e em mais de uma localização ou município.

3.3.5 Educação Superior

3.3.5.1 Instituições de educação superior, segundo a dependência administrativa, no município de Capim Grosso, no estado da Bahia – 2006-2009

Ano	Total	Instituições			
		Federal	Estadual	Municipal	Privada
2006	2	-	-	-	2
2007	3	-	1	-	2
2008	3	-	1	-	2
2009	2	-	-	-	2

Fonte: MEC/Inep.

3.3.5.2 Matrícula na educação superior, segundo a dependência administrativa, no município de Capim Grosso, no estado da Bahia – 2006-2009

Ano	Total	Matrícula			
		Federal	Estadual	Municipal	Privada
2006	218	-	-	-	218
2007	209	-	-	-	209
2008	287	-	52	-	235
2009	255	-	-	-	255

Fonte: MEC/Inep.

Nota: A partir de 2008 inclui os cursos de graduação à distância.

3.3.5.3 Concluintes da educação superior, segundo a dependência administrativa, no município de Capim Grosso, no estado da Bahia – 2006-2009

Ano	Total	Concluintes			
		Federal	Estadual	Municipal	Privada
2006	-	-	-	-	-
2007	-	-	-	-	-
2008	-	-	-	-	-
2009	161	-	-	-	161

Fonte: MEC/Inep.

Nota: A partir de 2008 inclui os cursos de graduação à distância.

3.3.5.4 Matrícula e concluintes por áreas e cursos, no município de Capim Grosso, no estado da Bahia – 2006-2009

Áreas e cursos	Matrícula				Concluintes			
	2006	2007	2008	2009	2006	2007	2008	2009
Ciências sociais, negócios e direito - administração	37	33	34	71	-	-	-	36
Ciências sociais, negócios e direito - ciências contábeis	53	46	62	42	-	-	-	21
Educação - normal superior	128	-	-	-	-	-	-	-
Educação - pedagogia	-	130	191	142	-	-	-	104

Fonte: MEC/Inep.

Nota: A partir de 2008 inclui os cursos de graduação à distância.

3.4 Saúde

3.4.1 Hospitais conveniados com o SUS, segundo a esfera administrativa e leitos, no município de Capim Grosso, no estado da Bahia – 2006-2009

Ano	Hospitais Segundo Esfera Administrativa					Leitos	
	Total	Federal	Estadual	Municipal	Privada	Existentes	SUS
2006	1	-	-	-	1	57	57
2007	1	-	-	-	1	57	57
2008	1	-	-	-	1	57	57
2009	1	-	-	-	1	57	57

Fontes: Datasus-CNES, Sesab/Suvisa/DIS.



3.4.2 Servidores estaduais da área de saúde, segundo o tipo de ocupação, no município de Capim Grosso, no estado da Bahia – 2006-2009

Tipo de Ocupação	2006	2007	2008	2009
Total	12	12	11	11
Agente serviços de saúde	1	1	1	1
Assistente social	-	-	-	-
Atendente de enfermagem	1	1	-	-
Atendente rural	-	-	-	-
Auxiliar de enfermagem	3	3	3	3
Auxiliar serviços de saúde/Atendente rural	2	2	2	2
Enfermeiro	-	-	-	-
Farmacêutico	-	-	-	-
Fisioterapeuta	-	-	-	-
Médico	4	4	4	4
Nutricionista	-	-	-	-
Odontólogo	1	1	1	1
Técnico em patologia clínica	-	-	-	-
Técnico em radiologia	-	-	-	-
Outras ocupações	-	-	-	-

Fonte: Sesab.

3.4.3 Óbitos, por grupo de causas, no município de Capim Grosso, no estado da Bahia – 2006-2009

Grupo de Causas	2006	2007	2008	2009
Total	119	130	120	141
Algumas afecções originadas no período perinatal	4	7	6	5
Algumas doenças infecciosas e parasitárias	6	5	4	3
Causas externas de morbidade e mortalidade	9	18	14	16
Doenças da pele e tecido subcutâneo	-	-	-	-
Doenças do aparelho circulatório	22	32	38	55
Doenças do aparelho digestivo	2	6	1	4
Doenças do aparelho geniturinário	-	1	1	2
Doenças do aparelho respiratório	6	5	8	9
Doenças do olho e anexos	-	-	-	-
Doenças do ouvido e da apófise mastóide	-	-	-	-
Doenças do sangue e dos órgãos hematopoéticos e alguns transtornos imunitários	-	1	-	-
Doenças do sistema nervoso	1	1	2	3
Doenças do sistema osteomuscular e do tecido conjuntivo	-	1	2	-
Doenças endócrinas, nutricionais e metabólicas	9	7	5	14
Gravidez, parto e puerpério	-	-	-	3
Malformações congênitas, deformidades e anomalias cromossômicas	1	1	3	-
Neoplasias (tumores)	15	13	14	12
Síntomas, sinais e achados anormais de exames clínicos e de laboratório não classificados em outro item (causas mal definidas)	42	30	21	15
Transtornos mentais e comportamentais	2	2	1	-

Fontes: Sesab/Suvisa/DIS, MS-SIM.

3.4.4 Óbitos, por faixa etária, no município de Capim Grosso, no estado da Bahia – 2006-2009

Ano	Faixa Etária						
	Total	< 1 Ano	1 a 4	5 a 14	15 a 49	≥ 50 anos	Idade Ignorada
2006	119	7	2	2	24	84	-
2007	130	9	2	3	24	92	-
2008	120	9	-	1	30	80	-
2009	141	7	-	2	24	108	-

Fontes: Sesab/Suvisa/DIS, MS-SIM.

3.4.5 Casos de algumas doenças transmissíveis, de notificação obrigatória, independentes de confirmação, no município de Capim Grosso, no estado da Bahia – 2006-2009

Doenças Transmissíveis	2006	2007	2008	2009
Total	73	24	165	234
Chagas aguda	-	-	-	-
Coqueluche	-	-	-	-
Dengue	51	8	132	194
Difteria	-	-	-	-
Doenças exantemáticas ⁽¹⁾	4
Esquistossomose ⁽²⁾	-
Febre tifóide	-	-	-	-
Hanseníase ⁽³⁾	2	1	8	6
Hepatite viral	13	2	6	14
Leishmaniose tegumentar ⁽³⁾	3	5	4	1
Leishmaniose visceral	-	-	-	-
Leptospirose	-	-	-	-
Malária	-	-	-	1
Meningites	-	3	2	5
Paralisia flácida	-	-	-	-
Tétano acidental	-	-	-	-
Tétano neonatal	-	-	-	-
Tuberculose extra-pulmonar	-	-	-	-
Tuberculose pulmonar	4	5	13	13

Fontes: Sesab/Suvisa/DIS, MS-Sinan.

Nota: Para 2006, dados processados em 31-03-2009; para 2007, em 02-04-2009; para 2008, em 20-11-2009 e para 2009, em 06-08-2010.

(1) Casos suspeitos de sarampo e rubéola sem confirmação.

(2) Casos confirmados.

(3) Casos notificados em área não endêmica.

3.4.6 Casos de algumas doenças sexualmente transmissíveis, de notificação obrigatória, independentes de confirmação, no município de Capim Grosso, no estado da Bahia – 2006-2009

Ano	Aids ⁽¹⁾	Condiloma Acuminado	Herpes Genital	Sífilis		
				Congênita	Em Adulto	Gestante
2006	2	-	-	-	1	-
2007	2	-	-	-	-	-
2008	2	-	-	-	-	1
2009	7	-	-	-	-	-

Fontes: Sesab/Suvisa/DIS, MS-Sinan.

Nota: Para 2006, dados processados em 31-03-2009; para 2007, em 02-04-2009; para 2008, em 20-11-2009 e para 2009, em 06-08-2010.

(1) Casos confirmados.



3.5 Índice de Desenvolvimento Social

3.5.1 Índice de Desenvolvimento Social, segundo seus componentes, no município de Capim Grosso, no estado da Bahia – 2002, 2004, 2006

Ano	INS	Classificação ⁽¹⁾	INE	Classificação ⁽¹⁾	ISB	Classificação ⁽¹⁾	IRMCH	Classificação ⁽¹⁾	IDS	Classificação ⁽¹⁾
2002	5.094,53	8º	4.981,30	244º	5.136,96	35º	5.034,45	96º	5.061,46	54º
2004	5.014,58	156º	4.983,44	240º	5.107,75	46º	5.034,45	96º	5.034,85	82º
2006	5.000,81	202º	5.005,16	174º	5.088,88	57º	5.034,45	96º	5.032,20	95º

Fonte: SEI.

Notas: INS – Índice do Nível de Saúde.

INE – Índice do Nível de Educação.

ISB – Índice dos Serviços Básicos.

IRMCH – Índice de Renda Média dos Chefes de Família.

IDS – Índice de Desenvolvimento Social.

(1) Posição em relação aos demais municípios do Estado.

3.5.2 Situação do Programa Bolsa Família no município de Capim Grosso, no estado da Bahia – 2010/2011

Dados Gerais	Quantidade	Período
População total do município	26.529	2010
Total de famílias cadastradas ⁽¹⁾	6.619	04/2011
Número de famílias beneficiárias do Programa Bolsa Família	4.012	05/2011

Fonte: MDS.

(1) O total de famílias cadastradas poderá, conforme a legislação do CadÚnico, incluir famílias que tenham renda familiar per capita maior que meio salário mínimo. Isso explica a possível diferença de valores entre o total de famílias cadastradas.

4 Transporte

4.1 Veículos registrados, por tipo, no município de Capim Grosso, no estado da Bahia 2007-2010

Ano	Tipo de Veículo						
	Automóvel	Caminhão	Camioneta	Micro-ônibus	Moto	Ônibus	Outros
2007	1.714	422	452	22	1.733	33	302
2008	1.838	425	526	26	1.947	35	365
2009	1.963	450	572	32	2.237	32	441
2010	2.094	466	613	40	2.635	37	521

Fonte: Detran.

5 Serviços Básicos

5.1 Energia Elétrica

5.1.1 Consumidores de energia elétrica, por classe, no município de Capim Grosso, no estado da Bahia 2007-2010

Ano	Residencial	Industrial	Comercial	Rural	Serviços e Poderes Públicos	Outros ⁽¹⁾	Total
2007	8.382	56	736	98	95	2	9.369
2008	9.008	57	738	96	103	2	10.004
2009	9.567	61	774	94	109	2	10.607
2010	10.119	59	828	91	116	2	11.215

Fonte: Coelba.

(1) Consumidores próprios dos sistemas Coelba.

5.1.2 Consumo de energia elétrica, por classe, no município de Capim Grosso, no estado da Bahia – 2007-2010 (kWh)

Ano	Residencial	Industrial	Comercial	Rural	Serviços e Poderes Públicos	Outros ⁽¹⁾	Total
2007	5.677.468	167.052	1.995.068	73.224	1.783.201	4.558	9.700.571
2008	6.236.220	197.314	2.229.140	83.137	2.024.287	3.815	10.773.913
2009	7.182.582	213.265	2.484.741	97.237	2.110.923	3.936	12.092.684
2010	8.133.612	234.513	2.611.195	90.132	2.119.229	9.393	13.198.074

Fonte: Coelba.

(1) Consumo próprio dos sistemas Coelba.

5.2 Abastecimento d'Água

5.2.1 Ligações, economias e volume de água faturado no município de Capim Grosso, no estado da Bahia 2007-2010

Ano	Ligações	Economias	Volume (m ³)
2007	7.291	7.513	1.057.961
2008	8.675	8.898	1.163.775
2009	9.150	9.377	1.270.485
2010	9.582	9.828	1.289.895

Fonte: Embasa.

5.3 Correios

5.3.1 Agências de correios e unidades operacionais de atendimento no município de Capim Grosso, no estado da Bahia – 2007-2010

Ano	Total	Agência de Correio	Agência de Correio Comunitária	Agência de Correio Franqueada	Caixa de Coleta	Posto de Venda de Selo	Outros
2007	8	1	1	-	3	3	-
2008	6	1	-	-	3	2	-
2009	6	1	-	-	3	2	-
2010	4	1	-	-	3	-	-

Fonte: EBCT.



5.4 Bancos

5.4.1 Distribuição de agências bancárias no município de Capim Grosso, no estado da Bahia – 2007-2010

Ano	Natureza Administrativa	
	Federal	Particular
2007	1	-
2008	1	1
2009	1	1
2010	1	1

Fonte: Banco Central.

6 Informações Econômicas

6.1 Agropecuária

6.1.1 Produção, área colhida e rendimento médio dos principais produtos agrícolas no município de Capim Grosso, no estado da Bahia – 2006-2009

Produtos	2006			2007			2008			2009		
	Produção (t)	Área Colhida (ha)	Rendimento Médio (kg/ha)	Produção (t)	Área Colhida (ha)	Rendimento Médio (kg/ha)	Produção (t)	Área Colhida (ha)	Rendimento Médio (kg/ha)	Produção (t)	Área Colhida (ha)	Rendimento Médio (kg/ha)
Banana	120	12	10.000	108	12	9.000	108	12	9.000	96	12	8.000
Batata - doce	30	3	10.000	30	3	10.000	30	3	10.000	30	3	10.000
Feijão (em grão)	17	70	243	88	134	657	85	135	630	105	150	700
Mamona (baga)	7	40	175	54	75	720	48	60	800	60	80	750
Mandioca	3.640	280	13.000	2.640	220	12.000	2.530	230	11.000	2.310	210	11.000
Maracujá	36	6	6.000	48	6	8.000	40	5	8.000	30	6	5.000
Melancia	338	25	13.520	286	22	13.000	299	23	13.000	150	15	10.000
Milho (em grão)	21	70	300	155	190	816	140	180	778	108	150	720
Sisal ou agave (fibra)	150	200	750	160	200	800	168	200	840	750	1.000	750
Tomate	125	5	25.000	125	5	25.000	125	5	25.000	125	5	25.000

Fonte: IBGE-PAM.

6.1.2 Efetivo dos principais rebanhos no município de Capim Grosso, no estado da Bahia – 2006-2009

Tipo de Rebanho	Efetivo (cabeças)			
	2006	2007	2008	2009
Asininos	309	317	325	339
Bovinos	31.531	27.535	22.446	29.700
Caprinos	4.777	4.794	4.602	4.717
Equinos	434	429	419	418
Galinhas	16.505	16.530	16.430	16.693
Galos, frangas, frangos e pintos	12.787	12.829	13.275	13.229
Muare	91	89	91	88
Ovinos	5.811	5.629	5.486	5.725
Suínos	4.507	4.436	4.240	4.183

Fonte: IBGE-PPM.

6.1.3 Produção dos principais produtos de origem animal no município de Capim Grosso, no estado da Bahia – 2006-2009

Produto	2006	2007	2008	2009
Leite (mil litros)	893	847	855	2.900
Ovos de galinha (mil dúzias)	95	96	94	95

Fonte: IBGE-PPM.

6.1.4 Financiamentos concedidos a produtores e cooperativas, por atividade e finalidade, no município de Capim Grosso, no estado da Bahia – 2007-2010

Ano/Atividade	Custeio		Investimento		Comercialização		Total	
	Contrato	Valor (R\$ 1,00)	Contrato	Valor (R\$ 1,00)	Contrato	Valor (R\$1,00)	Contrato	Valor (R\$ 1,00)
2007								
Agrícola	-	0,00	5	5.176,00	-	0,00	5	5.176,00
Pecuária	3	52.755,57	543	620.252,87	-	0,00	546	673.008,44
2008								
Agrícola	-	0,00	4	5.707,90	-	0,00	4	5.707,90
Pecuária	2	35.946,59	127	307.656,06	-	0,00	129	343.602,65
2009								
Agrícola	-	0,00	3	4.450,00	-	0,00	3	4.450,00
Pecuária	4	34.028,66	107	249.451,32	-	0,00	111	283.479,98
2010								
Agrícola	-	0,00	23	27.250,00	-	0,00	23	27.250,00
Pecuária	4	362.277,48	142	235.117,61	-	0,00	146	597.395,09

Fonte: Banco Central.



6.2 PIB Municipal

6.2.1 Valor Adicionado, PIB e PIB per capita a preços correntes no município de Capim Grosso, no estado da Bahia – 2005-2008

Ano	Valor Adicionado (R\$ milhões)			Valor Adicionado APU ⁽²⁾ (R\$ milhões)	Impostos Sobre Produtos (R\$ milhões)	PIB (R\$ milhões)	PIB Per Capita (R\$ 1,00)
	Agropecuária	Indústria	Serviços ⁽¹⁾				
2005	5,32	8,30	59,68	22,23	7,97	81,27	3.058,78
2006	4,06	8,67	72,41	25,60	10,99	96,13	3.555,43
2007	4,12	8,36	75,30	29,30	7,83	95,61	3.702,55
2008 ⁽³⁾	4,34	9,04	85,03	33,42	8,35	106,76	3.972,14

Fontes: SEI, IBGE.

(1) Inclui APU.

(2) Administração Pública (atividades governamentais).

(3) Dados sujeitos a retificações.

6.3 Finanças Públicas

6.3.1 Arrecadação municipal, estadual e transferências constitucionais no município de Capim Grosso, no estado da Bahia – 2006-2009

(R\$1,00)

Ano	Municipal ⁽¹⁾			Estadual				Transferências	
	IPTU	ISS	Total	ICMS	IPVA	ITD	Total	Estado	União
2006	17.883,52	319.755,78	337.639,30	1.473.258,55	387.046,55	4.947,00	1.865.252,10	1.637.422,66	6.590.600,41
2007	12.500,67	356.868,27	369.368,94	1.923.502,59	521.660,83	16.586,85	2.461.750,27	1.748.765,99	7.624.599,88
2008	2.252.532,35	601.682,22	7.545,87	2.861.760,44	2.001.663,78	9.262.611,42
2009	52,50	365.327,19	365.379,69	2.638.215,43	697.280,22	35.299,25	3.370.794,90	1.995.422,38	8.651.412,39

Fontes: STN, Sefaz-BA.

(1) Dados do Finanças do Brasil-Finbra, acesso em 22.09.2009.

6.4 Índice de Desenvolvimento Econômico

6.4.1 Índice de Desenvolvimento Econômico, segundo seus componentes, no município de Capim Grosso, no estado da Bahia – 2002, 2004, 2006

Ano	INF	Classificação ⁽¹⁾	IQM	Classificação ⁽¹⁾	IPM	Classificação ⁽¹⁾	IDE	Classificação ⁽¹⁾
2002	4.994,13	95º	4.993,71	106º	4.986,58	164º	4.991,47	119º
2004	4.994,42	94º	4.994,41	87º	4.987,85	129º	4.992,23	104º
2006	5.040,51	85º	4.993,26	165º	4.989,93	99º	5.007,84	105º

Fonte: SEI.

Notas: INF – Índice de Infraestrutura.

IQM – Índice de Qualificação da Mão de Obra.

IPM – Índice do Produto Municipal.

IDE – Índice de Desenvolvimento Econômico.

(1) Posição em relação aos demais municípios do Estado.

7 Justiça Eleitoral

7.1 Eleitorado e abstenção nas eleições no município de Capim Grosso, no estado da Bahia – 2010

Especificação	Dados Gerais
Eleitorado	19.556
Abstenção - 1º turno %	24,76
Abstenção - 2º turno %	27,97

Fonte: TSE.

7.2 Resultado das eleições para presidente e governador no município de Capim Grosso, no estado da Bahia – 2010

Cargos/Partidos	Votos		Situação
	Nominais	% Votos Válidos	
Presidente - 2º turno			
PT	8.249	62,58	Eleito
PSDB	4.933	37,42	Não eleito
Governador - 1º turno			
PT	7.804	63,39	Eleito
DEM	754	6,12	Não eleito
Outros	3.753	30,49	Não eleito

Fonte: TSE.

7.3 Resultado das eleições para prefeito no município de Capim Grosso, no estado da Bahia – 2008

Cargo/Partidos	Votos		Situação
	Nominais	% Votos Válidos	
Prefeito - 1º turno			
DEM	7.553	48,90	Eleito
PR	7.112	46,04	Não eleito
PC do B	782	5,06	Não eleito

Fonte: TSE.

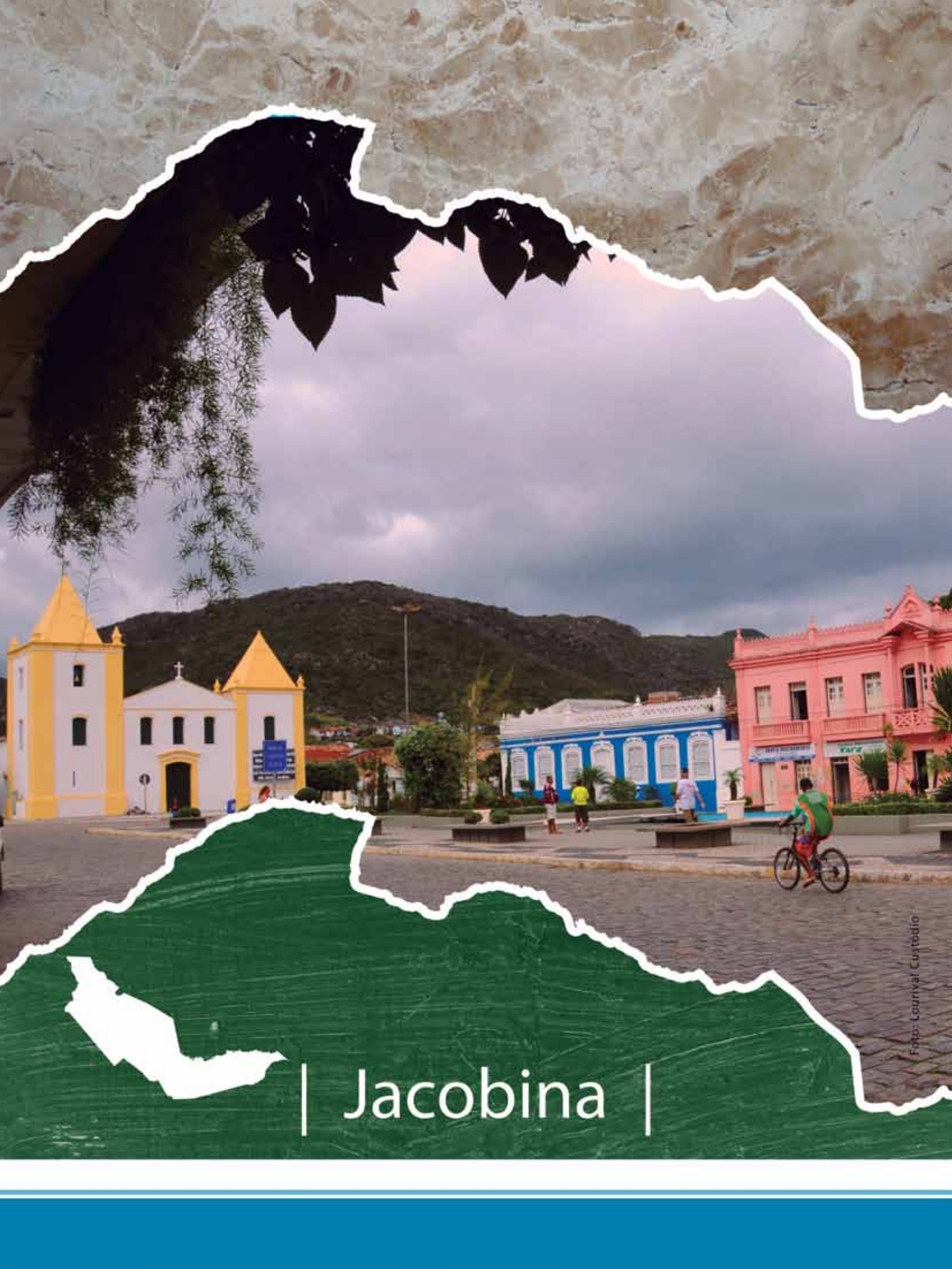

| Jacobina |

JACOBINA
TERRITÓRIO DE IDENTIDADE
PIEMONTE DA DIAMANTINA

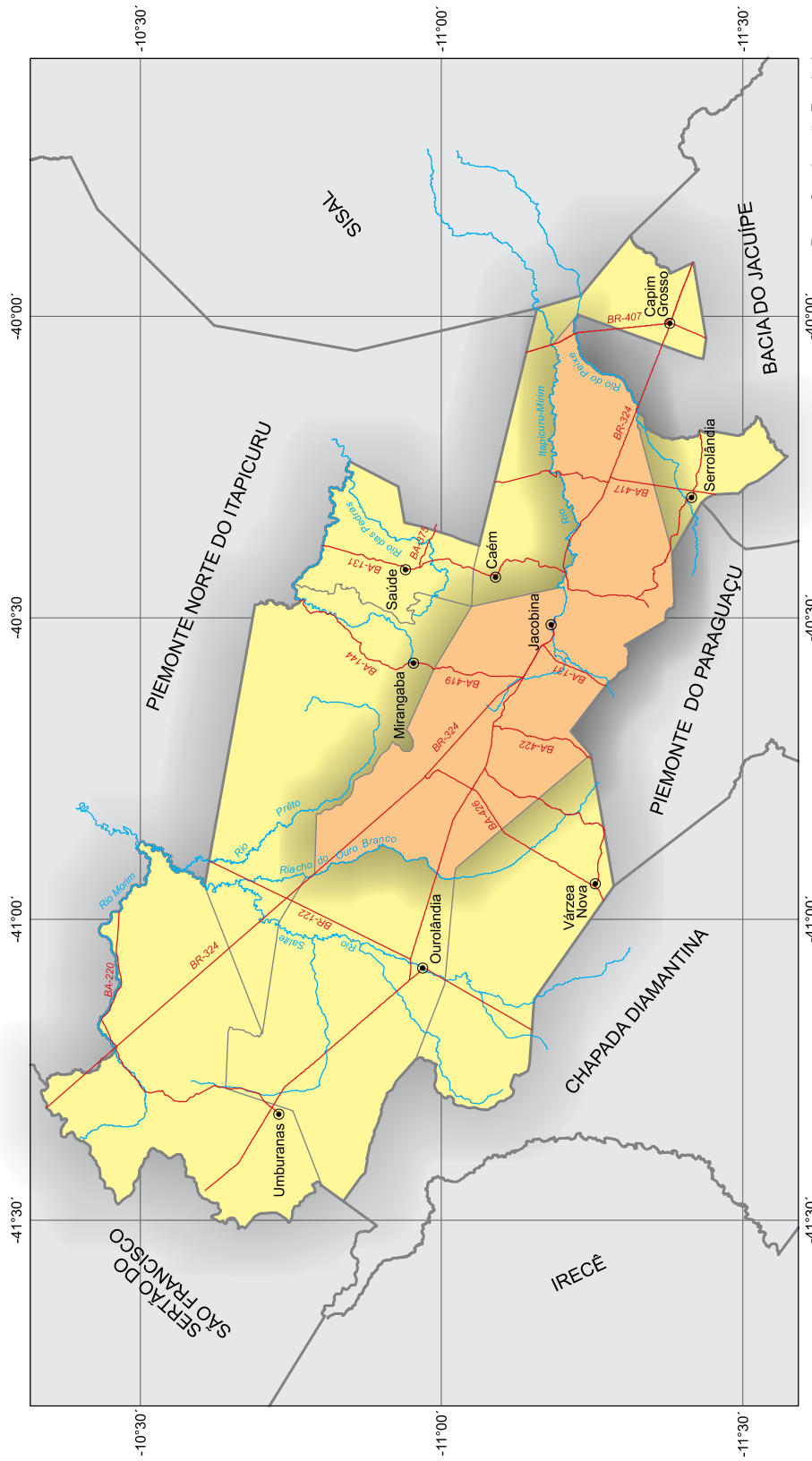

 Município em destaque

ESCALA: 1:1.250.000



Fonte: Coordenação Estadual dos Territórios, 2007; SEI, 2010.



1 Informações Gerais

1.1 Regionalização

Mesorregião Geográfica: Centro Norte Baiano

Microrregião Geográfica: 10. Jacobina

Região Econômica: 10. Piemonte da Diamantina

Região Administrativa: 16. Jacobina

Eixo de Desenvolvimento: Chapada Norte

Território de Identidade: 16. Piemonte da Diamantina

Incluído na Região Semiárida

1.2 Legislação Político/Administrativa

Lei de Criação: Carta Régia 05/08/1720

Lei Vigente: nº 628 de 30/12/1953. Publicada no DOE de 14/02/1954

Outras Leis de Referência: Caém nº 1.709 de 12/07/1962. Publicada no DOE de 14/07/1962. Capim Grosso nº 4.437 de 09/05/1985. Publicada no DOE de 10/05/1985. Mirangaba nº 1.559 de 24/11/1961. Publicada no DOE de 25/11/1961. Ouro-lândia nº 5.017 de 13/06/1989. Publicada no DOE de 14/06/1989. Quixabeira nº 5.019 de 13/06/1989. Publicada no DOE de 14/06/1989. Serrolândia nº 1.746 de 23/07/1962. Publicada no DOE de 26/07/1962. Várzea Nova nº 4.406 de 25/02/1985. Publicada no DOE de 26/02/1985

Município de Origem: Vila de Santo Antônio da Jacobina

Distritos: Jacobina (sede) Caatinga do Moura, Itaitu e Itapeipu

Limites Intermunicipais: Caém, Capim Grosso, Miguel Calmon, Mirangaba, Ouro-lândia, Quixabeira, Serrolândia e Várzea Nova

2 Informações Geográficas

2.1 Indicadores Geográficos

2.1.1 Área, coordenadas geográficas, altitude e distância da capital

Área (Km ²)	Coordenadas Geográficas		Altitude (m)	Distância da Capital (Km)
	Latitude Sul	Longitude Oeste		
2.319,83	-11°10'50"	40°31'06"	463	329

Fonte: IBGE, 2002; Derba, 2007.

2.2 Recursos Naturais

2.2.1 Clima

Tipo Climático: **Subúmido a seco**

Temperatura média anual (°C): **24,0**

Período chuvoso: **novembro a abril**

Pluviosidade anual (mm): **841,1**

2.2.2 Solo

Latossolos, Luvisolos, Neossolos e Cambissolos

2.2.3 Vegetação

Contato Caatinga-Floresta Estacional e Floresta Estacional Semidecidual

2.2.4 Geomorfologia

Baixas dos Rios Jacaré e Salitre, Patamar da Médio Rio Paraguaçu e Serra de Jacobina

2.2.5 Geologia

Arcóseos, Ardósias, Arenitos Ortoquartzíticos, Biotita-Gnaisses, Conglomerados/Brechas, Depósitos Eluvionares e Coluvionares, Granito-Gnaisses e Grauvacas

2.2.6 Ocorrências minerais

Ametista, Areia, Argila, Calcário, Ouro, Pedra de revestimento, Pedra para construção e Rocha ornamental

2.2.7 Hidrografia

Bacia hidrográfica: **Bacia do Rio Itapicuru e Bacia do Rio São Francisco**

Rio(s) principal(is): **Rio Itapicuru Mirim, Rio do Peixe, Rio Caatinga do Moura, Riacho da Laje e Riacho do Ouro Branco**

Áreas irrigadas: -

Espelhos d' água: **Barragem de Caatinga do Moura**

2.3 Área Especial

2.3.1 Unidades de conservação -

2.3.2 Projetos de assentamento de reforma agrária

Alagoinha, Pau de Colher e Várzea do Curral

2.3.3 Projetos cédula da terra -

2.3.4 Projetos crédito fundiário e combate à pobreza rural

Associação Comunitária das Famílias Sem Terra do Município de Quixabeira/Fazenda Poços e Formigueiro e Associação das Famílias de Olhos D'Água Caatinga do Moura/Fazenda Varzinha



3 Características Demográficas e Sociais

3.1 Demografia

3.1.1 População, área e densidade demográfica do município de Jacobina, no estado da Bahia – 2000/2010

Ano	População	Área (km ²)	Densidade Demográfica (hab/km ²)
2000	76.492	2.319,83	32,97
2010	79.285	2.319,83	34,18

Fonte: IBGE-Censo Demográfico.

3.1.2 População, por situação de domicílio, no município de Jacobina, no estado da Bahia – 2010

Situação de Domicílio	População
Total	79.285
Urbana	55.887
Rural	23.398

Fonte: IBGE-Censo Demográfico.

3.1.3 População, por sexo, no município de Jacobina, no estado da Bahia – 2010

Sexo	População
Total	79.285
Homens	38.352
Mulheres	40.933

Fonte: IBGE-Censo Demográfico.

3.1.4 Domicílios, por espécie, no município de Jacobina, no estado da Bahia – 2010

Espécie	Domicílios
Total geral	31.693
Particulares	31.623
Ocupados	24.795
Não ocupados	6.828
Fechado	130
Uso ocasional	2.278
Vago	4.420
Coletivos	70
Com morador	10
Sem morador	60

Fonte: IBGE-Censo Demográfico.

3.2 Pessoal Ocupado

3.2.1 Pessoal ocupado no mercado formal de trabalho, por setor de atividade econômica, no município de Jacobina, no estado da Bahia – 2006-2009

Setor de Atividade	2006	2007	2008	2009
Extrativa mineral	751	963	889	898
Indústria de transformação	608	678	695	796
Serviços industriais de utilidade pública	25	24	28	32
Construção civil	116	507	405	356
Comércio	1.934	2.036	2.260	2.387
Serviços	1.085	1.316	1.298	1.361
Administração pública	1.658	1.983	1.827	2.099
Agropecuária, extrativa vegetal, caça e pesca	95	100	115	127

Fonte: Ministério do Trabalho-RAIS.

3.2.2 Grau de instrução do pessoal ocupado no mercado formal de trabalho, no município de Jacobina, no estado da Bahia – 2006-2009

Grau de Instrução	2006	2007	2008	2009
Analfabeto	72	63	67	60
Até o 5º ano incompleto do ensino fundamental	413	426	357	299
5º ano completo do ensino fundamental	419	396	402	361
Do 6º ao 9º ano incompleto do ensino fundamental	754	849	763	726
Ensino fundamental completo	853	1.028	910	948
Ensino médio incompleto	412	534	509	586
Ensino médio completo	2.988	3.770	3.973	3.996
Educação superior incompleta	74	114	113	287
Educação superior completa	287	427	418	790
Mestrado completo	-	-	5	3
Doutorado completo	-	-	-	-

Fonte: Ministério do Trabalho-RAIS.

3.3 Educação

3.3.1 Educação infantil

3.3.1.1 Estabelecimentos com educação infantil, por localização e dependência administrativa, no município de Jacobina, no estado da Bahia – 2006-2009

Ano	Estabelecimentos								
	Total	Urbana				Rural			
		Federal	Estadual	Municipal	Privada	Federal	Estadual	Municipal	Privada
2006	66	-	-	16	21	-	-	28	1
2007	55	-	-	16	15	-	-	24	-
2008	61	-	-	16	21	-	-	23	1
2009	65	-	-	14	21	-	-	30	-

Fontes: SEC, MEC/Inep.



3.3.1.2 Matrícula inicial na educação infantil, por localização e dependência administrativa, no município de Jacobina, no estado da Bahia – 2006-2009

Ano	Matrícula Inicial								
	Total	Urbana				Rural			
		Federal	Estadual	Municipal	Privada	Federal	Estadual	Municipal	Privada
2006	3.106	-	-	961	1.105	-	-	1.020	20
2007	2.337	-	-	751	781	-	-	805	-
2008	2.470	-	-	747	931	-	-	781	11
2009	2.677	-	-	813	849	-	-	1.015	-

Fontes: SEC, MEC/Inep.

Nota: O mesmo aluno pode ter mais de uma matrícula.

3.3.1.3 Funções docentes na educação infantil, por localização e dependência administrativa, no município de Jacobina, no estado da Bahia – 2006-2009

Ano	Funções Docentes								
	Total	Urbana				Rural			
		Federal	Estadual	Municipal	Privada	Federal	Estadual	Municipal	Privada
2006	186	-	-	58	64	-	-	62	2
2007	149	-	-	54	41	-	-	54	-
2008	163	-	-	47	62	-	-	53	1
2009	140	-	-	49	53	-	-	38	-

Fontes: SEC, MEC/Inep.

Nota: Em função docente está contabilizada a atuação do professor em cada etapa de ensino, que pode ocorrer em mais de uma unidade escolar, em mais de uma dependência administrativa e em mais de uma localização ou município.

3.3.2 Ensino fundamental

3.3.2.1 Estabelecimentos com ensino fundamental, por localização e dependência administrativa, no município de Jacobina, no estado da Bahia – 2006-2009

Ano	Estabelecimentos								
	Total	Urbana				Rural			
		Federal	Estadual	Municipal	Privada	Federal	Estadual	Municipal	Privada
2006	73	-	9	13	23	-	-	28	-
2007	64	-	9	14	16	-	-	25	-
2008	71	-	9	14	21	-	-	27	-
2009	75	-	7	14	22	-	-	32	-

Fontes: SEC, MEC/Inep.

3.3.2.2 Matrícula inicial no ensino fundamental, por localização e dependência administrativa, no município de Jacobina, no estado da Bahia – 2006-2009

Ano	Matrícula Inicial								
	Total	Urbana				Rural			
		Federal	Estadual	Municipal	Privada	Federal	Estadual	Municipal	Privada
2006	15.972	-	2.449	5.953	2.045	-	-	5.525	-
2007	14.879	-	2.130	6.985	1.634	-	-	4.130	-
2008	15.031	-	2.292	6.695	2.149	-	-	3.895	-
2009	14.632	-	2.063	6.424	2.262	-	-	3.883	-

Fontes: SEC, MEC/Inep.

Nota: O mesmo aluno pode ter mais de uma matrícula.

3.3.2.3 Funções docentes no ensino fundamental, por localização e dependência administrativa, no município de Jacobina, no estado da Bahia – 2006-2009

Ano	Funções Docentes								
	Total	Urbana				Rural			
		Federal	Estadual	Municipal	Privada	Federal	Estadual	Municipal	Privada
2006	731	-	115	226	174	-	-	216	-
2007	633	-	90	263	118	-	-	162	-
2008	696	-	107	270	160	-	-	159	-
2009	623	-	92	232	165	-	-	134	-

Fontes: SEC, MEC/Inep.

Nota: Em função docente está contabilizada a atuação do professor em cada etapa de ensino, que pode ocorrer em mais de uma unidade escolar, em mais de uma dependência administrativa e em mais de uma localização ou município.

3.3.3 Ensino médio

3.3.3.1 Estabelecimentos com ensino médio, por localização e dependência administrativa, no município de Jacobina, no estado da Bahia – 2006-2009

Ano	Estabelecimentos								
	Total	Urbana				Rural			
		Federal	Estadual	Municipal	Privada	Federal	Estadual	Municipal	Privada
2006	13	-	4	1	6	-	-	2	-
2007	11	-	4	2	4	-	-	1	-
2008	11	-	4	1	5	-	-	1	-
2009	11	-	4	1	5	-	-	1	-

Fontes: SEC, MEC/Inep.

3.3.3.2 Matrícula inicial no ensino médio, por localização e dependência administrativa, no município de Jacobina, no estado da Bahia – 2006-2009

Ano	Matrícula Inicial								
	Total	Urbana				Rural			
		Federal	Estadual	Municipal	Privada	Federal	Estadual	Municipal	Privada
2006	3.821	-	2.787	159	319	-	-	556	-
2007	3.625	-	2.668	341	295	-	-	321	-
2008	3.804	-	2.862	276	318	-	-	348	-
2009	3.348	-	2.427	316	332	-	-	273	-

Fontes: SEC, MEC/Inep.

Nota: O mesmo aluno pode ter mais de uma matrícula.

3.3.3.3 Funções docentes no ensino médio, por localização e dependência administrativa, no município de Jacobina, no estado da Bahia – 2006-2009

Ano	Funções Docentes								
	Total	Urbana				Rural			
		Federal	Estadual	Municipal	Privada	Federal	Estadual	Municipal	Privada
2006	209	-	101	9	71	-	-	28	-
2007	190	-	108	21	46	-	-	15	-
2008	200	-	115	22	50	-	-	13	-
2009	208	-	121	19	56	-	-	12	-

Fontes: SEC, MEC/Inep.

Nota: Em função docente está contabilizada a atuação do professor em cada etapa de ensino, que pode ocorrer em mais de uma unidade escolar, em mais de uma dependência administrativa e em mais de uma localização ou município.



3.3.4 Educação de jovens e adultos

3.3.4.1 Estabelecimentos com educação de jovens e adultos, por localização e dependência administrativa, no município de Jacobina, no estado da Bahia – 2006-2009

Ano	Estabelecimentos								
	Total	Urbana				Rural			
		Federal	Estadual	Municipal	Privada	Federal	Estadual	Municipal	Privada
2006	34	-	9	12	1	-	-	12	-
2007	30	-	9	9	1	-	-	11	-
2008	27	-	9	10	1	-	-	7	-
2009	26	-	8	10	1	-	-	7	-

Fontes: SEC, MEC/Inep.

3.3.4.2 Matrícula inicial na educação de jovens e adultos, por localização e dependência administrativa, no município de Jacobina, no estado da Bahia – 2006-2009

Ano	Matrícula Inicial								
	Total	Urbana				Rural			
		Federal	Estadual	Municipal	Privada	Federal	Estadual	Municipal	Privada
2006	3.337	-	1.829	898	71	-	-	539	-
2007	2.975	-	1.559	881	56	-	-	479	-
2008	3.496	-	1.908	1.088	71	-	-	429	-
2009	3.260	-	1.669	1.003	66	-	-	522	-

Fontes: SEC, MEC/Inep.

Nota: O mesmo aluno pode ter mais de uma matrícula.

3.3.4.3 Funções docentes na educação de jovens e adultos, por localização e dependência administrativa, no município de Jacobina, no estado da Bahia – 2006-2009

Ano	Funções Docentes								
	Total	Urbana				Rural			
		Federal	Estadual	Municipal	Privada	Federal	Estadual	Municipal	Privada
2006	152	-	71	43	7	-	-	31	-
2007	158	-	73	48	6	-	-	31	-
2008	174	-	76	64	6	-	-	28	-
2009	181	-	82	66	7	-	-	26	-

Fontes: SEC, MEC/Inep.

Nota: Em função docente está contabilizada a atuação do professor em cada etapa de ensino, que pode ocorrer em mais de uma unidade escolar, em mais de uma dependência administrativa e em mais de uma localização ou município.

3.3.5 Educação Superior

3.3.5.1 Instituições de educação superior, segundo a dependência administrativa, no município de Jacobina, no estado da Bahia – 2006-2009

Ano	Total	Instituições			
		Federal	Estadual	Municipal	Privada
2006	1	-	1	-	-
2007	1	-	1	-	-
2008	1	-	1	-	-
2009	4	-	2	-	2

Fonte: MEC/Inep.

3.3.5.2 Matrícula na educação superior, segundo a dependência administrativa, no município de Jacobina, no estado da Bahia – 2006-2009

Ano	Total	Matrícula			
		Federal	Estadual	Municipal	Privada
2006	845	-	845	-	-
2007	908	-	908	-	-
2008	876	-	876	-	-
2009	1.635	-	1.172	-	463

Fonte: MEC/Inep.

Nota: A partir de 2008 inclui os cursos de graduação à distância.

3.3.5.3 Concluintes da educação superior, segundo a dependência administrativa, no município de Jacobina, no estado da Bahia – 2006-2009

Ano	Total	Concluintes			
		Federal	Estadual	Municipal	Privada
2006	44	-	44	-	-
2007	147	-	147	-	-
2008	149	-	149	-	-
2009	335	-	250	-	85

Fonte: MEC/Inep.

Nota: A partir de 2008 inclui os cursos de graduação à distância.

3.3.5.4 Matrícula e concluintes por áreas e cursos, no município de Jacobina, no estado da Bahia – 2006-2009

Áreas e cursos	Matrícula				Concluintes			
	2006	2007	2008	2009	2006	2007	2008	2009
Ciências sociais, negócios e direito - administração	-	-	-	24	-	-	-	-
Ciências sociais, negócios e direito - direito	41	106	88	116	-	-	-	-
Educação - formação de professor de biologia	-	-	-	230	-	-	-	24
Educação - formação de professor de educação física	40	108	136	154	-	-	-	1
Educação - formação de professor de geografia	182	189	178	189	1	42	50	45
Educação - formação de professor de história	187	175	179	227	6	31	49	64
Educação - formação de professor de letras	295	230	195	-	37	74	50	-
Educação - formação de professor de língua/literatura estrangeira moderna	-	-	-	79	-	-	-	13
Educação - formação de professor de língua/literatura vernácula (português)	-	-	-	137	-	-	-	37
Educação - formação de professor de língua/literatura vernácula e língua estrangeira moderna	-	-	-	44	-	-	-	40
Educação - formação de professor de matemática	-	-	-	37	-	-	-	-
Educação - formação de professor para a educação básica	-	-	-	76	-	-	-	-
Educação - normal superior	-	-	-	16	-	-	-	14
Educação - pedagogia	100	100	100	255	-	-	-	97
Saúde e bem estar social - educação física	-	-	-	51	-	-	-	-

Fonte: MEC/Inep.

Nota: A partir de 2008 inclui os cursos de graduação à distância.



3.4 Saúde

3.4.1 Hospitais conveniados com o SUS, segundo a esfera administrativa e leitos, no município de Jacobina, no estado da Bahia – 2006-2009

Ano	Hospitais Segundo Esfera Administrativa					Leitos	
	Total	Federal	Estadual	Municipal	Privada	Existentes	SUS
2006	4	-	-	2	2	309	270
2007	3	-	-	1	2	289	250
2008	3	-	-	1	2	297	250
2009	3	-	-	1	2	289	250

Fontes: Datasus-CNES, Sesab/Suvisa/DIS.

3.4.2 Servidores estaduais da área de saúde, segundo o tipo de ocupação, no município de Jacobina, no estado da Bahia – 2006-2009

Tipo de Ocupação	2006	2007	2008	2009
Total	68	67	66	64
Agente serviços de saúde	4	4	4	4
Assistente social	2	2	2	2
Atendente de enfermagem	1	1	1	-
Atendente rural	1	1	1	1
Auxiliar de enfermagem	29	28	28	28
Auxiliar serviços de saúde/Atendente rural	7	7	7	6
Enfermeiro	2	2	2	2
Farmacêutico	2	3	3	3
Fisioterapeuta	1	1	1	1
Médico	15	12	12	12
Nutricionista	-	-	-	-
Odontólogo	1	1	1	1
Técnico em patologia clínica	1	1	-	-
Técnico em radiologia	-	-	-	-
Outras ocupações	2	4	4	4

Fonte: Sesab.

3.4.3 Óbitos, por grupo de causas, no município de Jacobina, no estado da Bahia – 2006-2009

Grupo de Causas	2006	2007	2008	2009
Total	489	395	493	628
Algumas afecções originadas no período perinatal	25	21	25	35
Algumas doenças infecciosas e parasitárias	25	18	29	41
Causas externas de morbidade e mortalidade	48	48	39	121
Doenças da pele e tecido subcutâneo	2	1	2	-
Doenças do aparelho circulatório	99	98	115	115
Doenças do aparelho digestivo	28	14	47	34
Doenças do aparelho geniturinário	7	9	6	8
Doenças do aparelho respiratório	26	21	30	42
Doenças do olho e anexos	-	-	-	-
Doenças do ouvido e da apófise mastóide	-	-	-	-
Doenças do sangue e dos órgãos hematopoéticos e alguns transtornos imunitários	1	3	10	6
Doenças do sistema nervoso	7	1	4	2
Doenças do sistema osteomuscular e do tecido conjuntivo	4	-	-	-
Doenças endócrinas, nutricionais e metabólicas	23	18	36	44
Gravidez, parto e puerpério	-	1	1	3
Malformações congênicas, deformidades e anomalias cromossômicas	2	6	3	2
Neoplasias (tumores)	28	30	36	34
Sintomas, sinais e achados anormais de exames clínicos e de laboratório não classificados em outro item (causas mal definidas)	162	101	104	135
Transtornos mentais e comportamentais	2	5	6	6

Fontes: Sesab/Suvisa/DIS, MS-SIM.

3.4.4 Óbitos, por faixa etária, no município de Jacobina, no estado da Bahia – 2006-2009

Ano	Faixa Etária						
	Total	< 1 Ano	1 a 4	5 a 14	15 a 49	≥ 50 anos	Idade Ignorada
2006	489	38	8	1	92	350	-
2007	395	34	4	3	88	265	1
2008	493	39	6	7	112	329	-
2009	628	47	5	10	169	397	-

Fontes: Sesab/Suvisa/DIS, MS-SIM.



3.4.5 Casos de algumas doenças transmissíveis, de notificação obrigatória, independentes de confirmação, no município de Jacobina, no estado da Bahia – 2006-2009

Doenças Transmissíveis	2006	2007	2008	2009
Total	220	474	1.052	1.630
Chagas aguda	-	-	-	-
Coqueluche	-	-	-	-
Dengue	126	414	960	1.527
Difteria	-	-	-	-
Doenças exantemáticas ⁽¹⁾	19	11
Esquistossomose ⁽²⁾	-
Febre tifóide	1	-	-	-
Hanseníase ⁽³⁾	13	13	26	21
Hepatite viral	20	7	10	17
Leishmaniose tegumentar ⁽³⁾	6	9	8	1
Leishmaniose visceral	8	2	-	7
Leptospirose	-	-	-	-
Malária	-	-	-	4
Meningites	13	9	7	7
Paralisia flácida	-	-	1	-
Tétano acidental	-	-	-	-
Tétano neonatal	-	-	-	-
Tuberculose extra-pulmonar	1	3	1	1
Tuberculose pulmonar	32	17	20	34

Fontes: Sesab/Suvisa/DIS, MS-Sinan.

Nota: Para 2006, dados processados em 31-03-2009; para 2007, em 02-04-2009; para 2008, em 20-11-2009 e para 2009, em 06-08-2010.

(1) Casos suspeitos de sarampo e rubéola sem confirmação.

(2) Casos confirmados.

(3) Casos notificados em área não endêmica.

3.4.6 Casos de algumas doenças sexualmente transmissíveis, de notificação obrigatória, independentes de confirmação, no município de Jacobina, no estado da Bahia – 2006-2009

Ano	Aids ⁽¹⁾	Condiloma Acuminado	Herpes Genital	Sífilis		
				Congênita	Em Adulto	Gestante
2006	-	2	-	5	2	-
2007	1	1	-	-	1	-
2008	1	1	-	-	-	-
2009	1	-	1	1	-	1

Fontes: Sesab/Suvisa/DIS, MS-Sinan.

Nota: Para 2006, dados processados em 31-03-2009; para 2007, em 02-04-2009; para 2008, em 20-11-2009 e para 2009, em 06-08-2010.

(1) Casos confirmados.

3.5 Índice de Desenvolvimento Social

3.5.1 Índice de Desenvolvimento Social, segundo seus componentes, no município de Jacobina, no estado da Bahia – 2002, 2004, 2006

Ano	INS	Classificação ⁽¹⁾	INE	Classificação ⁽¹⁾	ISB	Classificação ⁽¹⁾	IRMCH	Classificação ⁽¹⁾	IDS	Classificação ⁽¹⁾
2002	5.063,29	35º	5.095,69	25º	5.104,35	49º	5.093,66	51º	5.089,22	35º
2004	5.064,99	38º	5.024,05	118º	5.103,60	48º	5.093,66	51º	5.071,48	47º
2006	5.030,08	113º	5.012,30	159º	5.094,90	55º	5.093,66	51º	5.057,60	59º

Fonte: SEL.

Notas: INS – Índice do Nível de Saúde.

INE – Índice do Nível de Educação.

ISB – Índice dos Serviços Básicos.

IRMCH – Índice de Renda Média dos Chefes de Família.

IDS – Índice de Desenvolvimento Social.

(1) Posição em relação aos demais municípios do Estado.

3.5.2 Situação do Programa Bolsa Família no município de Jacobina, no estado da Bahia – 2010/2011

Dados Gerais	Quantidade	Período
População total do município	79.285	2010
Total de famílias cadastradas ⁽¹⁾	16.776	04/2011
Número de famílias beneficiárias do Programa Bolsa Família	10.691	05/2011

Fonte: MDS.

(1) O total de famílias cadastradas poderá, conforme a legislação do CadÚnico, incluir famílias que tenham renda familiar per capita maior que meio salário mínimo. Isso explica a possível diferença de valores entre o total de famílias cadastradas.

4 Transporte

4.1 Veículos registrados, por tipo, no município de Jacobina, no estado da Bahia – 2007-2010

Ano	Tipo de Veículo						
	Automóvel	Caminhão	Camioneta	Micro-ônibus	Moto	Ônibus	Outros
2007	5.809	684	1.859	65	4.430	146	541
2008	6.078	680	1.940	73	5.152	144	596
2009	6.584	697	2.041	81	6.100	162	670
2010	7.143	726	2.184	100	7.028	161	826

Fonte: Detran.



5 Serviços Básicos

5.1 Energia Elétrica

5.1.1 Consumidores de energia elétrica, por classe, no município de Jacobina, no estado da Bahia – 2007-2010

Ano	Residencial	Industrial	Comercial	Rural	Serviços e Poderes Públicos	Outros ⁽¹⁾	Total
2007	24.714	121	2.280	678	367	2	28.162
2008	26.222	134	2.307	645	378	2	29.688
2009	27.604	146	2.348	641	382	2	31.123
2010	28.891	152	2.459	646	396	2	32.546

Fonte: Coelba.

(1) Consumidores próprios dos sistemas Coelba.

5.1.2 Consumo de energia elétrica, por classe, no município de Jacobina, no estado da Bahia – 2007-2010 (kWh)

Ano	Residencial	Industrial	Comercial	Rural	Serviços e Poderes Públicos	Outros ⁽¹⁾	Total
2007	20.187.906	4.938.220	8.593.557	917.775	8.173.657	83.630	42.894.745
2008	22.000.795	81.344.920	9.162.746	1.113.656	8.958.260	86.220	122.666.597
2009	24.502.890	93.738.115	10.034.612	1.203.682	9.532.837	94.995	139.107.131
2010	26.476.809	92.918.008	10.513.451	1.438.921	9.790.785	87.447	141.225.421

Fonte: Coelba.

(1) Consumo próprio dos sistemas Coelba.

5.2 Abastecimento d'Água

5.2.1 Ligações, economias e volume de água faturado no município de Jacobina, no estado da Bahia – 2007-2010

Ano	Ligações	Economias	Volume (m³)
2007	16.983	18.701	2.728.072
2008	17.734	19.649	2.860.971
2009	18.508	20.615	2.879.673
2010	19.133	21.203	2.992.037

Fonte: Embasa.

5.3 Correios

5.3.1 Agências de correios e unidades operacionais de atendimento no município de Jacobina, no estado da Bahia – 2007-2010

Ano	Total	Agência de Correio	Agência de Correio Comunitária	Agência de Correio Franqueada	Caixa de Coleta	Posto de Venda de Selo	Outros
2007	11	1	2	-	2	3	3
2008	9	1	3	-	2	2	1
2009	8	1	3	-	2	1	1
2010	6	1	3	-	2	-	-

Fonte: EBCT.

5.4 Bancos

5.4.1 Distribuição de agências bancárias no município de Jacobina, no estado da Bahia – 2007-2010

Ano	Natureza Administrativa	
	Federal	Particular
2007	3	1
2008	3	1
2009	3	1
2010	3	1

Fonte: Banco Central.

6 Informações Econômicas

6.1 Agropecuária

6.1.1 Produção, área colhida e rendimento médio dos principais produtos agrícolas no município de Jacobina, no estado da Bahia – 2006-2009

Produtos	2006			2007			2008			2009		
	Produção (t)	Área Colhida (ha)	Rendimento Médio (kg/ha)	Produção (t)	Área Colhida (ha)	Rendimento Médio (kg/ha)	Produção (t)	Área Colhida (ha)	Rendimento Médio (kg/ha)	Produção (t)	Área Colhida (ha)	Rendimento Médio (kg/ha)
Alho	50	10	5.000	50	10	5.000	48	10	4.800	50	10	5.000
Banana	5.500	500	11.000	5.500	500	11.000	5.400	500	10.800	3.080	280	11.000
Batata - doce	50	5	10.000	50	5	10.000	50	5	10.000	50	5	10.000
Café (beneficiado)	20	44	455	22	44	500	22	44	500	-	-	-
Café (em coco)	-	-	-	-	-	-	-	-	-	20	44	455
Cana-de-açúcar	1.000	40	25.000	1.120	40	28.000	1.280	40	32.000	1.000	40	25.000
Cebola	552	46	12.000	585	45	13.000	585	45	13.000	495	45	11.000
Coco-da-baía ⁽¹⁾	70	24	2.917	72	24	3.000	72	24	3.000	72	24	3.000
Feijão (em grão)	1.045	1.600	653	1.534	2.130	720	1.520	2.300	661	1.800	2.500	720
Fumo (em folha)	80	80	1.000	80	80	1.000	84	80	1.050	80	80	1.000
Goiaba	190	5	38.000	175	5	35.000	180	5	36.000	160	5	32.000
Laranja	300	25	12.000	180	25	7.200	200	25	8.000	250	25	10.000
Limão	22	6	3.667	30	6	5.000	36	6	6.000	20	5	4.000
Mamona (baga)	609	780	781	864	960	900	798	950	840	720	900	800
Mandioca	35.000	2.500	14.000	19.320	1.380	14.000	21.000	1.750	12.000	19.680	1.640	12.000
Manga	288	25	11.520	300	25	12.000	300	25	12.000	275	25	11.000
Maracujá	30	5	6.000	40	5	8.000	35	5	7.000	-	-	-
Melancia	270	20	13.500	270	20	13.500	280	20	14.000	250	20	12.500
Milho (em grão)	1.227	2.368	518	1.124	1.990	565	984	2.050	480	960	2.000	480
Sisal ou agave (fibra)	8.800	11.000	800	8.800	11.000	800	8.700	11.600	750	8.800	12.000	733
Tangerina	22	4	5.500	24	4	6.000	24	4	6.000	22	4	5.500
Tomate	3.150	90	35.000	2.700	90	30.000	2.970	90	33.000	1.800	90	20.000

Fonte: IBGE-PAM.

(1) Quantidade produzida em mil frutos e rendimento médio em frutos por hectare.



6.1.2 Efetivo dos principais rebanhos no município de Jacobina, no estado da Bahia – 2006-2009

Tipo de Rebanho	Efetivo (cabeças)			
	2006	2007	2008	2009
Asininos	5.146	5.195	5.152	5.116
Bovinos	86.851	90.946	88.489	78.800
Caprinos	33.890	35.512	35.722	36.030
Equinos	4.210	4.304	4.335	4.302
Galinhas	48.807	50.090	49.863	50.088
Galos, frangas, frangos e pintos	34.323	36.711	37.012	37.112
Muare	971	1.016	1.013	998
Ovinos	23.313	24.980	24.380	24.784
Suínos	7.490	7.617	7.666	7.755

Fonte: IBGE-PPM.

6.1.3 Produção dos principais produtos de origem animal no município de Jacobina, no estado da Bahia 2006-2009

Produto	2006	2007	2008	2009
Leite (mil litros)	4.660	4.969	4.821	7.700
Mel de abelha (quilogramas)	11.720	11.695	-	-
Ovos de galinha (mil dúzias)	243	263	258	261

Fonte: IBGE-PPM.

6.1.4 Financiamentos concedidos a produtores e cooperativas, por atividade e finalidade, no município de Jacobina, no estado da Bahia – 2007-2010

Ano/Atividade	Custeio		Investimento		Comercialização		Total	
	Contrato	Valor (R\$ 1,00)	Contrato	Valor (R\$ 1,00)	Contrato	Valor (R\$1,00)	Contrato	Valor (R\$ 1,00)
2007								
Agrícola	-	0,00	10	131.965,65	5	275.839,25	15	407.804,90
Pecuária	4	107.657,28	681	582.697,82	-	0,00	685	690.355,10
2008								
Agrícola	-	0,00	40	111.837,50	-	0,00	40	111.837,50
Pecuária	5	211.678,71	489	1.385.510,18	-	0,00	494	1.597.188,89
2009								
Agrícola	1	925,40	15	47.593,60	-	0,00	16	48.519,00
Pecuária	23	986.063,85	201	373.311,79	-	0,00	224	1.359.375,64
2010								
Agrícola	2	23.460,00	146	200.225,60	-	0,00	148	223.685,60
Pecuária	39	1.303.836,61	632	1.901.101,80	-	0,00	671	3.204.938,41

Fonte: Banco Central.

6.2 PIB Municipal

6.2.1 Valor Adicionado, PIB e PIB per capita a preços correntes no município de Jacobina, no estado da Bahia – 2005-2008

Ano	Valor Adicionado (R\$ milhões)			Valor Adicionado APU ⁽²⁾ (R\$ milhões)	Impostos Sobre Produtos (R\$ milhões)	PIB (R\$ milhões)	PIB Per Capita (R\$ 1,00)
	Agropecuária	Indústria	Serviços ⁽¹⁾				
2005	25,00	48,38	206,55	63,73	27,18	307,11	4.015,71
2006	21,19	87,58	232,19	72,78	31,00	371,96	4.863,95
2007	22,56	61,86	268,43	85,55	31,97	384,82	5.032,74
2008 ⁽³⁾	24,45	105,02	291,20	94,79	37,41	458,08	5.810,12

Fontes: SEI, IBGE.

(1) Inclui APU.

(2) Administração Pública (atividades governamentais).

(3) Dados sujeitos a retificações.

6.3 Finanças Públicas

6.3.1 Arrecadação municipal, estadual e transferências constitucionais no município de Jacobina, no estado da Bahia – 2006-2009

(R\$1,00)

Ano	Municipal ⁽¹⁾			Estadual				Transferências	
	IPTU	ISS	Total	ICMS	IPVA	ITD	Total	Estado	União
2006	260.074,19	1.944.691,97	2.204.766,16	6.752.151,13	1.619.722,45	58.955,09	8.430.828,67	4.920.040,16	11.109.968,39
2007	359.279,95	3.157.116,19	3.516.396,14	6.684.949,78	2.029.239,66	59.163,52	8.773.352,96	5.745.421,55	12.611.629,41
2008	372.528,83	4.508.070,17	4.880.599,00	7.192.024,34	2.402.636,61	76.985,94	9.671.646,89	8.288.213,21	17.219.885,21
2009	398.479,56	4.010.781,12	4.409.260,68	8.172.358,95	2.755.099,51	80.748,03	11.008.206,49	8.027.283,69	16.092.880,47

Fontes: STN, Sefaz-BA.

(1) Dados do Finanças do Brasil-Finbra, acesso em 22.09.2009.

6.4 Índice de Desenvolvimento Econômico

6.4.1 Índice de Desenvolvimento Econômico, segundo seus componentes, no município de Jacobina, no estado da Bahia – 2002, 2004, 2006

Ano	INF	Classificação ⁽¹⁾	IQM	Classificação ⁽¹⁾	IPM	Classificação ⁽¹⁾	IDE	Classificação ⁽¹⁾
2002	5.021,44	21º	5.010,81	22º	5.001,41	39º	5.011,22	27º
2004	5.021,27	20º	5.008,03	28º	5.000,04	40º	5.009,77	29º
2006	5.095,92	31º	5.024,15	80º	5.007,26	31º	5.042,30	46º

Fonte: SEI.

Notas: INF – Índice de Infraestrutura.

IQM – Índice de Qualificação da Mão de Obra.

IPM – Índice do Produto Municipal.

IDE – Índice de Desenvolvimento Econômico.

(1) Posição em relação aos demais municípios do Estado.



7 Justiça Eleitoral

7.1 Eleitorado e abstenção nas eleições no município de Jacobina, no estado da Bahia – 2010

Especificação	Dados Gerais
Eleitorado	49.465
Abstenção - 1º turno %	19,17
Abstenção - 2º turno %	22,66

Fonte: TSE.

7.2 Resultado das eleições para presidente e governador no município de Jacobina, no estado da Bahia – 2010

Cargos/Partidos	Votos		Situação
	Nominais	% Votos Válidos	
Presidente - 2º turno			
PT	27.548	76,92	Eleito
PSDB	8.266	23,08	Não eleito
Governador - 1º turno			
PT	25.953	74,71	Eleito
DEM	2.649	7,63	Não eleito
Outros	6.135	17,66	Não eleito

Fonte: TSE.

7.3 Resultado das eleições para prefeito no município de Jacobina, no estado da Bahia – 2008

Cargo/Partidos	Votos		Situação
	Nominais	% Votos Válidos	
Prefeito - 1º turno			
DEM	17.332	47,15	Eleito
PMDB	17.087	46,49	Não eleito
PT	1.544	4,20	Não eleito
PSDB	712	1,94	Não eleito
PSOL	81	0,22	Não eleito

Fonte: TSE.

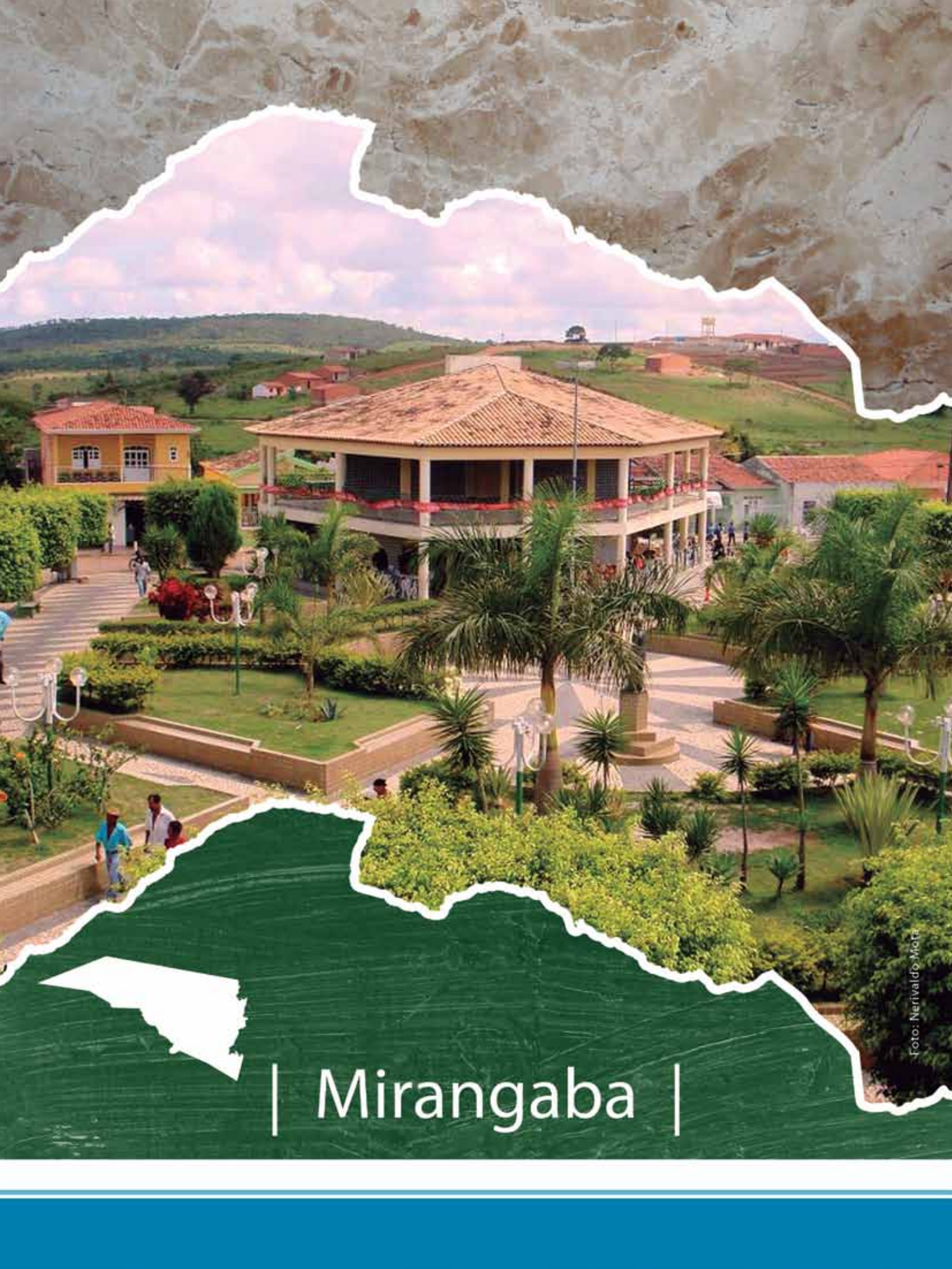

| Mirangaba |

MIRANGABA
TERRITÓRIO DE IDENTIDADE
PIEMONTE DA DIAMANTINA

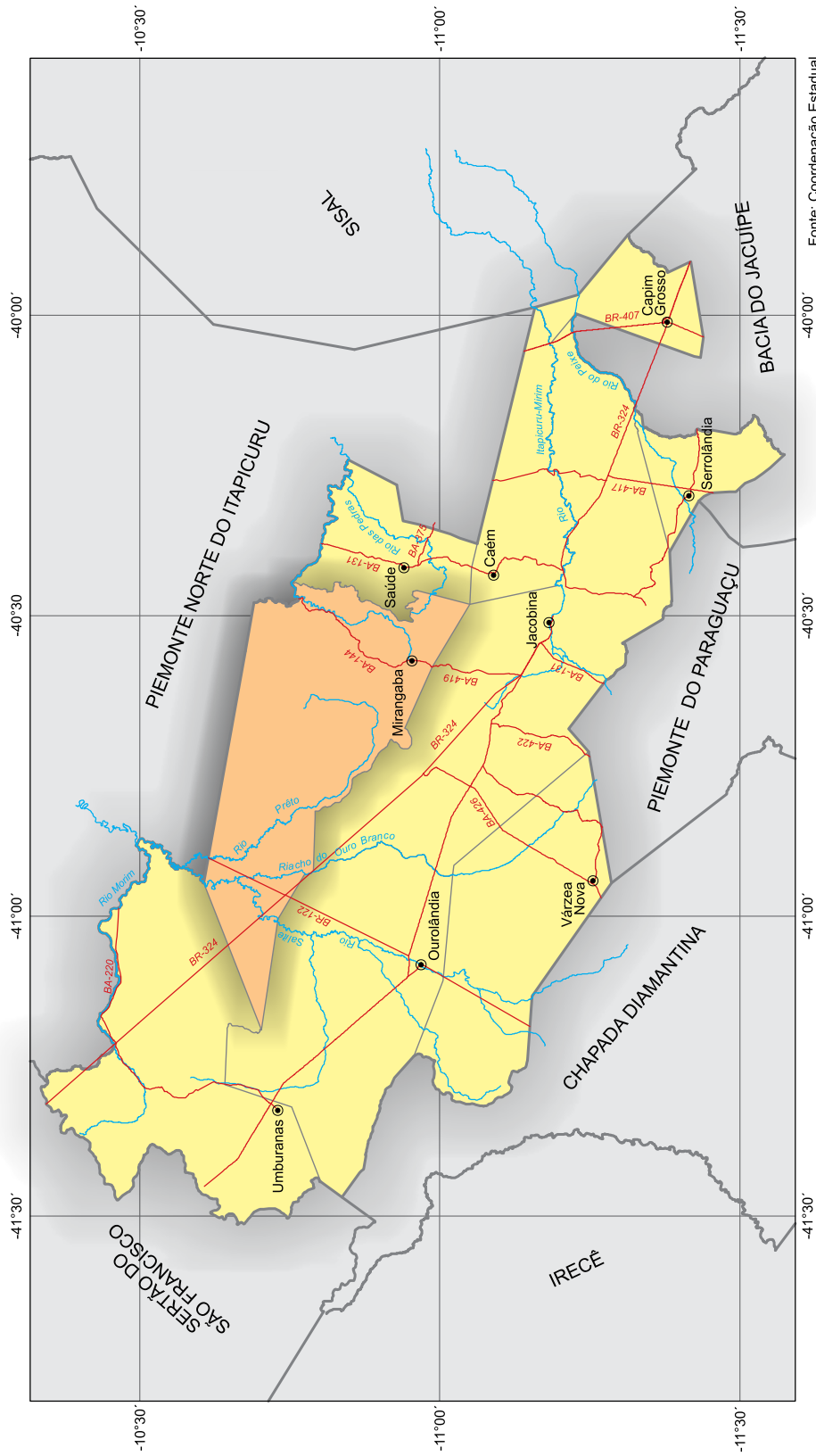

Fonte: Coordenação Estadual dos Territórios, 2007; SEI, 2010.

 Município em destaque

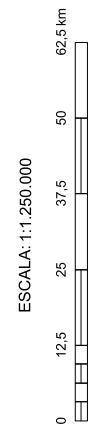

1 Informações Gerais

1.1 Regionalização

Mesorregião Geográfica: Centro Norte Baiano

Microrregião Geográfica: 10. Jacobina

Região Econômica: 10. Piemonte da Diamantina

Região Administrativa: 16. Jacobina

Eixo de Desenvolvimento: Chapada Norte

Território de Identidade: 16. Piemonte da Diamantina

Incluído na Região Semiárida

1.2 Legislação Político/Administrativa

Lei de Criação: nº 1.559 de 24/11/1961. Publicada no DOE de 25/11/1961

Lei Vigente: nº 1.559 de 24/11/1961. Publicada no DOE de 25/11/1961

Outras Leis de Referência: Ourulândia nº 5.017 de 13/06/1989. Publicada no DOE de 14/06/1989.

Umburanas nº 4.844 de 24/02/1989. Publicada no DOE de 25 e 26/02/89

Município de Origem: Saúde

Distritos: Mirangaba (sede), Nuguaçú, Canabraba e Taquarandi

Limites Intermunicipais: Antônio Gonçalves, Campo Formoso, Jacobina, Ourulândia, Pindobaçu, Umburanas e Saúde

2 Informações Geográficas

2.1 Indicadores Geográficos

2.1.1 Área, coordenadas geográficas, altitude e distância da capital

Área (Km ²)	Coordenadas Geográficas		Altitude (m)	Distância da Capital (Km)
	Latitude Sul	Longitude Oeste		
1.952,30	-10°57'16"	40°34'33"	829	369

Fonte: IBGE, 2002; Derba, 2007.

2.2 Recursos Naturais

2.2.1 Clima

Tipo Climático: **Úmido a subúmido**

Temperatura média anual (°C): **20,4**

Período chuvoso: **novembro a julho**

Pluviosidade anual (mm): **975,4**

2.2.2 Solo

Luvissolos, Cambissolos, Alissolos, Latossolos e Neossolos

2.2.3 Vegetação

Caatinga Arbórea Aberta, sem palmeiras e Contato Cerrado-Floresta Estacional

2.2.4 Geomorfologia

Baixas dos Rios Jacaré e Salitre, Blocos Planálticos Setentrionais, Chapada de Morro do Chapéu e Serra de Jacobina

2.2.5 Geologia

Arenitos Ortoquartzíticos, Argilitos, Calcários, Depósitos Eluvionares e Coluvionares, Depósitos Fluviais e Siltitos

2.2.6 Ocorrências minerais

Calcário, Cascalho, Esmeralda, Pedra de revestimento, Pedra para construção e Rocha ornamental

2.2.7 Hidrografia

Bacia hidrográfica: **Bacia do Rio Itapicuru e Bacia do Rio São Francisco**

Rio(s) principal(is): **Rio Vereda da Tábua ou Rio Salitre, Rio Itapicuru-Açu, Rio Preto, Riacho dos Barris e Rio Sambaíba**

Áreas irrigadas: -

Espelhos d' água: -

2.3 Área Especial

2.3.1 Unidades de conservação -

2.3.2 Projetos de assentamento de reforma agrária -

2.3.3 Projetos cédula da terra -

2.3.4 Projetos crédito fundiário e combate à pobreza rural -



3 Características Demográficas e Sociais

3.1 Demografia

3.1.1 População, área e densidade demográfica do município de Mirangaba, no estado da Bahia – 2000/2010

Ano	População	Área (km ²)	Densidade Demográfica (hab/km ²)
2000	14.261	1.952,30	7,30
2010	16.323	1.952,30	8,36

Fonte: IBGE-Censo Demográfico.

3.1.2 População, por situação de domicílio, no município de Mirangaba, no estado da Bahia – 2010

Situação de Domicílio	População
Total	16.323
Urbana	7.494
Rural	8.829

Fonte: IBGE-Censo Demográfico.

3.1.3 População, por sexo, no município de Mirangaba, no estado da Bahia – 2010

Sexo	População
Total	16.323
Homens	8.200
Mulheres	8.123

Fonte: IBGE-Censo Demográfico.

3.1.4 Quantidade de domicílios, por espécie, no município de Mirangaba, no estado da Bahia – 2010

Espécie	Domicílios
Total geral	6.018
Particulares	6.017
Ocupados	4.439
Não ocupados	1.578
Fechado	229
Uso ocasional	406
Vago	943
Coletivos	1
Com morador	-
Sem morador	1

Fonte: IBGE-Censo Demográfico.

3.2 Pessoal Ocupado

3.2.1 Pessoal ocupado no mercado formal de trabalho, por setor de atividade econômica, no município de Mirangaba, no estado da Bahia – 2006-2009

Setor de Atividade	2006	2007	2008	2009
Extrativa mineral	7	12	21	3
Indústria de transformação	-	-	-	-
Serviços industriais de utilidade pública	-	-	-	-
Construção civil	-	-	-	-
Comércio	10	13	21	21
Serviços	9	9	10	15
Administração pública	637	695	602	730
Agropecuária, extrativa vegetal, caça e pesca	-	1	2	1

Fonte: Ministério do Trabalho-RAIS.

3.2.2 Grau de instrução do pessoal ocupado no mercado formal de trabalho, no município de Mirangaba, no estado da Bahia – 2006-2009

Grau de Instrução	2006	2007	2008	2009
Analfabeto	11	12	9	11
Até o 5º ano incompleto do ensino fundamental	196	182	88	172
5º ano completo do ensino fundamental	41	43	30	34
Do 6º ao 9º ano incompleto do ensino fundamental	29	24	14	25
Ensino fundamental completo	85	53	25	81
Ensino médio incompleto	19	19	10	17
Ensino médio completo	251	164	97	275
Educação superior incompleta	9	3	3	8
Educação superior completa	22	230	378	145
Mestrado completo	-	-	2	2
Doutorado completo	-	-	-	-

Fonte: Ministério do Trabalho-RAIS.

3.3 Educação

3.3.1 Educação infantil

3.3.1.1 Estabelecimentos com educação infantil, por localização e dependência administrativa, no município de Mirangaba, no estado da Bahia – 2006-2009

Ano	Estabelecimentos								
	Total	Urbana				Rural			
		Federal	Estadual	Municipal	Privada	Federal	Estadual	Municipal	Privada
2006	29	-	-	2	-	-	-	27	-
2007	27	-	-	2	-	-	-	25	-
2008	26	-	-	1	-	-	-	25	-
2009	27	-	-	1	-	-	-	26	-

Fontes: SEC, MEC/Inep.



3.3.1.2 Matrícula inicial na educação infantil, por localização e dependência administrativa, no município de Mirangaba, no estado da Bahia – 2006-2009

Ano	Matrícula Inicial								
	Total	Urbana				Rural			
		Federal	Estadual	Municipal	Privada	Federal	Estadual	Municipal	Privada
2006	1.130	-	-	212	-	-	-	918	-
2007	878	-	-	177	-	-	-	701	-
2008	844	-	-	149	-	-	-	695	-
2009	812	-	-	143	-	-	-	669	-

Fontes: SEC, MEC/Inep.

Nota: O mesmo aluno pode ter mais de uma matrícula.

3.3.1.3 Funções docentes na educação infantil, por localização e dependência administrativa, no município de Mirangaba, no estado da Bahia – 2006-2009

Ano	Funções Docentes								
	Total	Urbana				Rural			
		Federal	Estadual	Municipal	Privada	Federal	Estadual	Municipal	Privada
2006	56	-	-	13	-	-	-	43	-
2007	15	-	-	-	-	-	-	15	-
2008	32	-	-	-	-	-	-	32	-
2009	44	-	-	10	-	-	-	34	-

Fontes: SEC, MEC/Inep.

Nota: Em função docente está contabilizada a atuação do professor em cada etapa de ensino, que pode ocorrer em mais de uma unidade escolar, em mais de uma dependência administrativa e em mais de uma localização ou município.

3.3.2 Ensino fundamental

3.3.2.1 Estabelecimentos com ensino fundamental, por localização e dependência administrativa, no município de Mirangaba, no estado da Bahia – 2006-2009

Ano	Estabelecimentos								
	Total	Urbana				Rural			
		Federal	Estadual	Municipal	Privada	Federal	Estadual	Municipal	Privada
2006	32	-	1	3	-	-	-	28	-
2007	30	-	-	3	-	-	-	27	-
2008	29	-	-	3	-	-	-	26	-
2009	28	-	-	3	-	-	-	25	-

Fontes: SEC, MEC/Inep.

3.3.2.2 Matrícula inicial no ensino fundamental, por localização e dependência administrativa, no município de Mirangaba, no estado da Bahia – 2006-2009

Ano	Matrícula Inicial								
	Total	Urbana				Rural			
		Federal	Estadual	Municipal	Privada	Federal	Estadual	Municipal	Privada
2006	4.073	-	71	1.040	-	-	-	2.962	-
2007	4.355	-	-	1.108	-	-	-	3.247	-
2008	4.279	-	-	1.088	-	-	-	3.191	-
2009	4.470	-	-	1.215	-	-	-	3.255	-

Fontes: SEC, MEC/Inep.

Nota: O mesmo aluno pode ter mais de uma matrícula.

3.3.2.3 Funções docentes no ensino fundamental, por localização e dependência administrativa, no município de Mirangaba, no estado da Bahia – 2006-2009

Ano	Funções Docentes								
	Total	Urbana				Rural			
		Federal	Estadual	Municipal	Privada	Federal	Estadual	Municipal	Privada
2006	171	-	14	39	-	-	-	118	-
2007	162	-	-	43	-	-	-	119	-
2008	150	-	-	38	-	-	-	112	-
2009	131	-	-	35	-	-	-	96	-

Fontes: SEC, MEC/Inep.

Nota: Em função docente está contabilizada a atuação do professor em cada etapa de ensino, que pode ocorrer em mais de uma unidade escolar, em mais de uma dependência administrativa e em mais de uma localização ou município.

3.3.3 Ensino médio

3.3.3.1 Estabelecimentos com ensino médio, por localização e dependência administrativa, no município de Mirangaba, no estado da Bahia – 2006-2009

Ano	Estabelecimentos								
	Total	Urbana				Rural			
		Federal	Estadual	Municipal	Privada	Federal	Estadual	Municipal	Privada
2006	1	-	1	-	-	-	-	-	-
2007	1	-	1	-	-	-	-	-	-
2008	1	-	1	-	-	-	-	-	-
2009	1	-	1	-	-	-	-	-	-

Fontes: SEC, MEC/Inep.

3.3.3.2 Matrícula inicial no ensino médio, por localização e dependência administrativa, no município de Mirangaba, no estado da Bahia – 2006-2009

Ano	Matrícula Inicial								
	Total	Urbana				Rural			
		Federal	Estadual	Municipal	Privada	Federal	Estadual	Municipal	Privada
2006	842	-	842	-	-	-	-	-	-
2007	732	-	732	-	-	-	-	-	-
2008	738	-	738	-	-	-	-	-	-
2009	700	-	700	-	-	-	-	-	-

Fontes: SEC, MEC/Inep.

Nota: O mesmo aluno pode ter mais de uma matrícula.

3.3.3.3 Funções docentes no ensino médio, por localização e dependência administrativa, no município de Mirangaba, no estado da Bahia – 2006-2009

Ano	Funções Docentes								
	Total	Urbana				Rural			
		Federal	Estadual	Municipal	Privada	Federal	Estadual	Municipal	Privada
2006	25	-	25	-	-	-	-	-	-
2007	20	-	20	-	-	-	-	-	-
2008	24	-	24	-	-	-	-	-	-
2009	25	-	25	-	-	-	-	-	-

Fontes: SEC, MEC/Inep.

Nota: Em função docente está contabilizada a atuação do professor em cada etapa de ensino, que pode ocorrer em mais de uma unidade escolar, em mais de uma dependência administrativa e em mais de uma localização ou município.



3.3.4 Educação de jovens e adultos

3.3.4.1 Estabelecimentos com educação de jovens e adultos, por localização e dependência administrativa, no município de Mirangaba, no estado da Bahia – 2006-2009

Ano	Estabelecimentos								
	Total	Urbana				Rural			
		Federal	Estadual	Municipal	Privada	Federal	Estadual	Municipal	Privada
2006	23	-	-	1	-	-	-	22	-
2007	21	-	-	1	-	-	-	20	-
2008	21	-	-	1	-	-	-	20	-
2009	17	-	-	1	-	-	-	16	-

Fontes: SEC, MEC/Inep.

3.3.4.2 Matrícula inicial na educação de jovens e adultos, por localização e dependência administrativa, no município de Mirangaba, no estado da Bahia – 2006-2009

Ano	Matrícula Inicial								
	Total	Urbana				Rural			
		Federal	Estadual	Municipal	Privada	Federal	Estadual	Municipal	Privada
2006	976	-	-	101	-	-	-	875	-
2007	966	-	-	50	-	-	-	916	-
2008	946	-	-	59	-	-	-	887	-
2009	700	-	-	58	-	-	-	642	-

Fontes: SEC, MEC/Inep.

Nota: O mesmo aluno pode ter mais de uma matrícula.

3.3.4.3 Funções docentes na educação de jovens e adultos, por localização e dependência administrativa, no município de Mirangaba, no estado da Bahia – 2006-2009

Ano	Funções Docentes								
	Total	Urbana				Rural			
		Federal	Estadual	Municipal	Privada	Federal	Estadual	Municipal	Privada
2006	40	-	-	5	-	-	-	35	-
2007	31	-	-	2	-	-	-	29	-
2008	32	-	-	2	-	-	-	30	-
2009	23	-	-	2	-	-	-	21	-

Fontes: SEC, MEC/Inep.

Nota: Em função docente está contabilizada a atuação do professor em cada etapa de ensino, que pode ocorrer em mais de uma unidade escolar, em mais de uma dependência administrativa e em mais de uma localização ou município.

3.3.5 Educação Superior

3.3.5.1 Instituições de educação superior, segundo a dependência administrativa, no município de Mirangaba, no estado da Bahia – 2006-2009

Ano	Total	Instituições			
		Federal	Estadual	Municipal	Privada
2006	-	-	-	-	-
2007	-	-	-	-	-
2008	-	-	-	-	-
2009	-	-	-	-	-

Fonte: MEC/Inep.

3.3.5.2 Matrícula na educação superior, segundo a dependência administrativa, no município de Mirangaba, no estado da Bahia – 2006-2009

Ano	Total	Matrícula			
		Federal	Estadual	Municipal	Privada
2006	-	-	-	-	-
2007	-	-	-	-	-
2008	-	-	-	-	-
2009	-	-	-	-	-

Fonte: MEC/Inep.

Nota: A partir de 2008 inclui os cursos de graduação à distância.

3.3.5.3 Concluintes da educação superior, segundo a dependência administrativa, no município de Mirangaba, no estado da Bahia – 2006-2009

Ano	Total	Concluintes			
		Federal	Estadual	Municipal	Privada
2006	-	-	-	-	-
2007	-	-	-	-	-
2008	-	-	-	-	-
2009	-	-	-	-	-

Fonte: MEC/Inep.

Nota: A partir de 2008 inclui os cursos de graduação à distância.

3.4 Saúde

3.4.1 Hospitais conveniados com o SUS, segundo a esfera administrativa e leitos, no município de Mirangaba, no estado da Bahia – 2006-2009

Ano	Hospitais Segundo Esfera Administrativa					Leitos	
	Total	Federal	Estadual	Municipal	Privada	Existentes	SUS
2006	-	-	-	-	-	-	-
2007	-	-	-	-	-	-	-
2008	-	-	-	-	-	-	-
2009	-	-	-	-	-	-	-

Fontes: Datasus-CNES, Sesab/Suvisa/DIS.



3.4.2 Servidores estaduais da área de saúde, segundo o tipo de ocupação, no município de Mirangaba, no estado da Bahia – 2006-2009

Tipo de Ocupação	2006	2007	2008	2009
Total	7	7	7	7
Agente serviços de saúde	-	-	-	-
Assistente social	-	-	-	-
Atendente de enfermagem	1	-	-	-
Atendente rural	-	-	-	-
Auxiliar de enfermagem	1	2	2	2
Auxiliar serviços de saúde/Atendente rural	2	2	2	2
Enfermeiro	-	-	-	-
Farmacêutico	-	-	-	-
Fisioterapeuta	-	-	-	-
Médico	1	1	1	1
Nutricionista	-	-	-	-
Odontólogo	1	1	1	1
Técnico em patologia clínica	-	-	-	-
Técnico em radiologia	-	-	-	-
Outras ocupações	1	1	1	1

Fonte: Sesab.

3.4.3 Óbitos, por grupo de causas, no município de Mirangaba, no estado da Bahia – 2006-2009

Grupo de Causas	2006	2007	2008	2009
Total	83	75	72	78
Algumas afecções originadas no período perinatal	3	2	2	3
Algumas doenças infecciosas e parasitárias	4	4	3	3
Causas externas de morbidade e mortalidade	5	4	8	9
Doenças da pele e tecido subcutâneo	-	-	1	-
Doenças do aparelho circulatório	24	11	27	27
Doenças do aparelho digestivo	1	2	3	1
Doenças do aparelho geniturinário	1	1	1	-
Doenças do aparelho respiratório	2	3	2	2
Doenças do olho e anexos	-	-	-	-
Doenças do ouvido e da apófise mastóide	-	-	-	-
Doenças do sangue e dos órgãos hematopoéticos e alguns transtornos imunitários	1	-	-	-
Doenças do sistema nervoso	-	-	1	1
Doenças do sistema osteomuscular e do tecido conjuntivo	-	-	-	-
Doenças endócrinas, nutricionais e metabólicas	7	5	-	3
Gravidez, parto e puerpério	-	1	2	1
Malformações congênitas, deformidades e anomalias cromossômicas	-	1	-	-
Neoplasias (tumores)	2	1	4	7
Síntomas, sinais e achados anormais de exames clínicos e de laboratório não classificados em outro item (causas mal definidas)	32	38	17	21
Transtornos mentais e comportamentais	1	2	1	-

Fontes: Sesab/Suvisa/DIS, MS-SIM.

3.4.4 Óbitos, por faixa etária, no município de Mirangaba, no estado da Bahia – 2006-2009

Ano	Faixa Etária						
	Total	< 1 Ano	1 a 4	5 a 14	15 a 49	≥ 50 anos	Idade Ignorada
2006	83	4	1	1	15	62	-
2007	75	4	1	-	16	54	-
2008	72	3	-	3	19	47	-
2009	78	4	-	1	18	55	-

Fontes: Sesab/Suvisa/DIS, MS-SIM.

3.4.5 Casos de algumas doenças transmissíveis, de notificação obrigatória, independentes de confirmação, no município de Mirangaba, no estado da Bahia – 2006-2009

Doenças Transmissíveis	2006	2007	2008	2009
Total	24	35	39	192
Chagas aguda	-	-	-	-
Coqueluche	-	-	1	-
Dengue	13	24	25	143
Difteria	-	-	-	-
Doenças exantemáticas ⁽¹⁾	3	3
Esquistossomose ⁽²⁾	-
Febre tifóide	-	-	-	-
Hanseníase ⁽³⁾	3	-	-	-
Hepatite viral	3	3	5	35
Leishmaniose tegumentar ⁽³⁾	2	-	-	1
Leishmaniose visceral	1	-	2	2
Leptospirose	-	-	-	-
Malária	-	-	-	-
Meningites	1	2	1	1
Paralisia flácida	-	-	-	-
Tétano acidental	-	-	-	-
Tétano neonatal	-	-	-	-
Tuberculose extra-pulmonar	-	3	-	1
Tuberculose pulmonar	1	3	2	6

Fontes: Sesab/Suvisa/DIS, MS-Sinan.

Nota: Para 2006, dados processados em 31-03-2009; para 2007, em 02-04-2009; para 2008, em 20-11-2009 e para 2009, em 06-08-2010.

(1) Casos suspeitos de sarampo e rubéola sem confirmação.

(2) Casos confirmados.

(3) Casos notificados em área não endêmica.

3.4.6 Casos de algumas doenças sexualmente transmissíveis, de notificação obrigatória, independentes de confirmação, no município de Mirangaba, no estado da Bahia – 2006-2009

Ano	Aids ⁽¹⁾	Condiloma Acuminado	Herpes Genital	Sífilis		
				Congênita	Em Adulto	Gestante
2006	-	-	-	-	-	-
2007	-	-	-	-	-	-
2008	-	-	-	-	-	1
2009	-	-	-	-	-	1

Fontes: Sesab/Suvisa/DIS, MS-Sinan.

Nota: Para 2006, dados processados em 31-03-2009; para 2007, em 02-04-2009; para 2008, em 20-11-2009 e para 2009, em 06-08-2010.

(1) Casos confirmados.



3.5 Índice de Desenvolvimento Social

3.5.1 Índice de Desenvolvimento Social, segundo seus componentes, no município de Mirangaba, no estado da Bahia – 2002, 2004, 2006

Ano	INS	Classificação ⁽¹⁾	INE	Classificação ⁽¹⁾	ISB	Classificação ⁽¹⁾	IRMCH	Classificação ⁽¹⁾	IDS	Classificação ⁽¹⁾
2002	4.988,31	235º	5.026,25	117º	4.899,82	373º	4.885,57	413º	4.949,64	356º
2004	5.004,71	180º	5.029,07	105º	4.910,68	365º	4.885,57	413º	4.957,13	337º
2006	4.980,56	265º	5.042,57	89º	4.920,63	352º	4.885,57	413º	4.956,97	342º

Fonte: SEI.

Notas: INS – Índice do Nível de Saúde.

INE – Índice do Nível de Educação.

ISB – Índice dos Serviços Básicos.

IRMCH – Índice de Renda Média dos Chefes de Família.

IDS – Índice de Desenvolvimento Social.

(1) Posição em relação aos demais municípios do Estado.

3.5.2 Situação do Programa Bolsa Família no município de Mirangaba, no estado da Bahia – 2010/2011

Dados Gerais	Quantidade	Período
População total do município	16.323	2010
Total de famílias cadastradas ⁽¹⁾	4.514	04/2011
Número de famílias beneficiárias do Programa Bolsa Família	2.748	05/2011

Fonte: MDS.

(1) O total de famílias cadastradas poderá, conforme a legislação do CadÚnico, incluir famílias que tenham renda familiar per capita maior que meio salário mínimo. Isso explica a possível diferença de valores entre o total de famílias cadastradas.

4 Transporte

4.1 Veículos registrados, por tipo, no município de Mirangaba, no estado da Bahia – 2007-2010

Ano	Tipo de Veículo						
	Automóvel	Caminhão	Camioneta	Micro-ônibus	Moto	Ônibus	Outros
2007	164	28	72	10	230	14	4
2008	180	36	78	12	302	17	4
2009	216	35	90	11	381	19	5
2010	252	41	103	11	480	31	6

Fonte: Detran.

5 Serviços Básicos

5.1 Energia Elétrica

5.1.1 Consumidores de energia elétrica, por classe, no município de Mirangaba, no estado da Bahia – 2007-2010

Ano	Residencial	Industrial	Comercial	Rural	Serviços e Poderes Públicos	Outros ⁽¹⁾	Total
2007	4.133	16	178	167	134	-	4.628
2008	4.288	17	184	166	141	-	4.796
2009	4.560	19	190	173	144	-	5.086
2010	4.807	20	211	185	145	-	5.368

Fonte: Coelba.

(1) Consumidores próprios dos sistemas Coelba.

5.1.2 Consumo de energia elétrica, por classe, no município de Mirangaba, no estado da Bahia – 2007-2010 (kWh)

Ano	Residencial	Industrial	Comercial	Rural	Serviços e Poderes Públicos	Outros ⁽¹⁾	Total
2007	2.140.694	24.028	243.997	1.996.716	1.448.246	-	5.853.681
2008	2.339.110	22.550	261.572	1.451.063	1.840.329	-	5.914.624
2009	2.611.968	20.370	326.379	1.239.563	1.791.753	-	5.990.033
2010	3.043.675	30.949	349.765	1.205.398	1.825.999	-	6.455.786

Fonte: Coelba.

(1) Consumo próprio dos sistemas Coelba.

5.2 Abastecimento d'Água

5.2.1 Ligações, economias e volume de água faturado no município de Mirangaba, no estado da Bahia 2007-2010

Ano	Ligações	Economias	Volume (m³)
2007	686	697	100.831
2008	714	731	112.464
2009	767	786	113.385
2010	784	805	114.905

Fonte: Embasa.

5.3 Correios

5.3.1 Agências de correios e unidades operacionais de atendimento no município de Mirangaba, no estado da Bahia – 2007-2010

Ano	Total	Agência de Correio	Agência de Correio Comunitária	Agência de Correio Franqueada	Caixa de Coleta	Posto de Venda de Selo	Outros
2007	4	1	2	-	1	-	-
2008	4	1	2	-	1	-	-
2009	4	1	2	-	1	-	-
2010	2	1	-	-	1	-	-

Fonte: EBCT.



5.4 Bancos

5.4.1 Distribuição de agências bancárias no município de Mirangaba, no estado da Bahia – 2007-2010

Ano	Natureza Administrativa	
	Federal	Particular
2007	1	-
2008	1	-
2009	1	-
2010	1	-

Fonte: Banco Central.

6 Informações Econômicas

6.1 Agropecuária

6.1.1 Produção, área colhida e rendimento médio dos principais produtos agrícolas no município de Mirangaba, no estado da Bahia – 2006-2009

Produtos	2006			2007			2008			2009		
	Produção (t)	Área Colhida (ha)	Rendimento Médio (kg/ha)	Produção (t)	Área Colhida (ha)	Rendimento Médio (kg/ha)	Produção (t)	Área Colhida (ha)	Rendimento Médio (kg/ha)	Produção (t)	Área Colhida (ha)	Rendimento Médio (kg/ha)
Alho	525	75	7.000	490	70	7.000	490	70	7.000	560	70	8.000
Banana	5.500	500	11.000	5.000	500	10.000	4.900	500	9.800	3.000	300	10.000
Batata - doce	50	5	10.000	45	5	9.000	45	5	9.000	45	5	9.000
Café (beneficiado)	12	30	400	12	30	400	12	30	400	-	-	-
Café (em coco)	-	-	-	-	-	-	-	-	-	12	30	400
Cana-de-açúcar	600	20	30.000	600	20	30.000	620	20	31.000	600	20	30.000
Cebola	1.350	50	27.000	1.350	50	27.000	1.377	51	27.000	1.350	50	27.000
Coco-da-baía ⁽¹⁾	68	20	3.400	60	20	3.000	80	20	4.000	60	20	3.000
Feijão (em grão)	624	1.300	480	1.152	1.450	794	1.150	1.500	767	1.131	1.450	780
Goiaba	175	5	35.000	175	5	35.000	175	5	35.000	175	5	35.000
Laranja	125	10	12.500	100	10	10.000	120	10	12.000	125	10	12.500
Limão	15	5	3.000	25	5	5.000	30	5	6.000	25	5	5.000
Mamona (baga)	720	1.000	720	720	800	900	738	870	848	640	800	800
Mandioca	12.000	1.000	12.000	7.000	700	10.000	8.100	900	9.000	5.800	580	10.000
Manga	100	10	10.000	100	10	10.000	110	10	11.000	100	10	10.000
Maracujá	8	2	4.000	16	2	8.000	14	2	7.000	12	2	6.000
Melancia	202	15	13.467	195	15	13.000	182	14	13.000	195	15	13.000
Milho (em grão)	360	750	480	1.092	1.600	683	900	1.500	600	432	800	540
Sisal ou agave (fibra)	5.040	6.000	840	5.040	6.000	840	5.100	6.000	850	5.000	6.250	800
Tomate	1.400	40	35.000	1.400	40	35.000	1.520	40	38.000	1.400	40	35.000

Fonte: IBGE-PAM.

(1) Quantidade produzida em mil frutos e rendimento médio em frutos por hectare.

6.1.2 Efetivo dos principais rebanhos no município de Mirangaba, no estado da Bahia – 2006-2009

Tipo de Rebanho	Efetivo (cabeças)			
	2006	2007	2008	2009
Asininos	1.625	1.631	1.622	1.614
Bovinos	14.580	14.890	15.749	15.896
Caprinos	19.720	21.315	22.260	22.648
Equinos	1.215	1.282	1.270	1.293
Galinhas	16.283	17.844	18.023	18.814
Galos, frangas, frangos e pintos	14.249	16.023	17.101	17.745
Muares	217	226	230	234
Ovinos	6.904	7.094	7.306	7.449
Suínos	2.719	2.748	3.323	3.428

Fonte: IBGE-PPM.

6.1.3 Produção dos principais produtos de origem animal no município de Mirangaba, no estado da Bahia 2006-2009

Produto	2006	2007	2008	2009
Leite (mil litros)	920	946	975	982
Ovos de galinha (mil dúzias)	94	96	98	98

Fonte: IBGE-PPM.

6.1.4 Financiamentos concedidos a produtores e cooperativas, por atividade e finalidade, no município de Mirangaba, no estado da Bahia – 2007-2010

Ano/Atividade	Custeio		Investimento		Comercialização		Total	
	Contrato	Valor (R\$ 1,00)	Contrato	Valor (R\$ 1,00)	Contrato	Valor (R\$1,00)	Contrato	Valor (R\$ 1,00)
2007								
Agrícola	20	87.718,52	59	100.485,95	-	0,00	79	188.204,47
Pecuária	2	89.194,26	450	415.081,98	-	0,00	452	504.276,24
2008								
Agrícola	21	98.516,11	59	99.565,78	-	0,00	80	198.081,89
Pecuária	3	148.885,20	351	467.542,08	-	0,00	354	616.427,28
2009								
Agrícola	28	246.154,76	47	205.228,93	-	0,00	75	451.383,69
Pecuária	9	464.847,99	371	657.865,50	-	0,00	380	1.122.713,49
2010								
Agrícola	33	177.494,94	44	122.402,54	-	0,00	77	299.897,48
Pecuária	6	446.801,61	327	535.507,10	-	0,00	333	982.308,71

Fonte: Banco Central.



6.2 PIB Municipal

6.2.1 Valor Adicionado, PIB e PIB per capita a preços correntes no município de Mirangaba, no estado da Bahia – 2005-2008

Ano	Valor Adicionado (R\$ milhões)			Valor Adicionado APU ⁽²⁾ (R\$ milhões)	Impostos Sobre Produtos (R\$ milhões)	PIB (R\$ milhões)	PIB Per Capita (R\$ 1,00)
	Agropecuária	Indústria	Serviços ⁽¹⁾				
2005	9,17	3,71	21,87	13,42	1,13	35,88	2.560,04
2006	9,93	4,55	26,41	16,70	1,33	42,22	3.021,31
2007	11,64	4,28	31,80	20,33	1,38	49,10	2.809,85
2008 ⁽³⁾	11,89	4,69	36,88	23,68	1,59	55,05	2.986,16

Fontes: SEI, IBGE.

(1) Inclui APU.

(2) Administração Pública (atividades governamentais).

(3) Dados sujeitos a retificações.

6.3 Finanças Públicas

6.3.1 Arrecadação municipal, estadual e transferências constitucionais no município de Mirangaba, no estado da Bahia – 2006-2009

(R\$1,00)

Ano	Municipal ⁽¹⁾			Estadual				Transferências	
	IPTU	ISS	Total	ICMS	IPVA	ITD	Total	Estado	União
2006	8.059,48	149.520,55	157.580,03	206.610,29	26.803,86	608,47	234.022,62	1.481.492,64	4.712.774,96
2007	3.119,63	164.463,62	167.583,25	108.315,67	37.770,61	723,00	146.809,28	1.540.714,24	5.452.286,97
2008	7.188,06	231.423,87	238.611,93	103.588,87	45.774,96	100,00	149.463,83	1.889.577,22	7.943.754,07
2009	13.454,36	197.194,65	210.649,01	92.615,80	62.460,19	681,69	155.757,68	1.811.169,16	7.419.306,61

Fontes: STN, Sefaz-BA.

(1) Dados do Finanças do Brasil-Finbra, acesso em 22.09.2009.

6.4 Índice de Desenvolvimento Econômico

6.4.1 Índice de Desenvolvimento Econômico, segundo seus componentes, no município de Mirangaba, no estado da Bahia – 2002, 2004, 2006

Ano	INF	Classificação ⁽¹⁾	IQM	Classificação ⁽¹⁾	IPM	Classificação ⁽¹⁾	IDE	Classificação ⁽¹⁾
2002	4.987,25	304º	4.993,79	103º	4.984,09	287º	4.988,38	239º
2004	4.989,06	237º	4.992,68	140º	4.984,66	283º	4.988,80	212º
2006	4.997,55	182º	4.984,96	212º	4.985,67	248º	4.989,39	191º

Fonte: SEI.

Notas: INF – Índice de Infraestrutura.

IQM – Índice de Qualificação da Mão de Obra.

IPM – Índice do Produto Municipal.

IDE – Índice de Desenvolvimento Econômico.

(1) Posição em relação aos demais municípios do Estado.

7 Justiça Eleitoral

7.1 Eleitorado e abstenção nas eleições no município de Mirangaba, no estado da Bahia – 2010

Especificação	Dados Gerais
Eleitorado	11.364
Abstenção - 1º turno %	29,22
Abstenção - 2º turno %	34,35

Fonte: TSE.

7.2 Resultado das eleições para presidente e governador no município de Mirangaba, no estado da Bahia – 2010

Cargos/Partidos	Votos		Situação
	Nominais	% Votos Válidos	
Presidente - 2º turno			
PT	4.675	66,49	Eleito
PSDB	2.356	33,51	Não eleito
Governador - 1º turno			
PT	3.263	49,58	Eleito
DEM	349	5,30	Não eleito
Outros	2.969	45,12	Não eleito

Fonte: TSE.

7.3 Resultado das eleições para prefeito no município de Mirangaba, no estado da Bahia – 2008

Cargo/Partidos	Votos		Situação
	Nominais	% Votos Válidos	
Prefeito - 1º turno			
PMDB	5.415	67,98	Eleito
PSDB	2.550	32,02	Não eleito

Fonte: TSE.



| Ourolândia |

OUROLÂNDIA
TERRITÓRIO DE IDENTIDADE
PIEMONTE DA DIAMANTINA

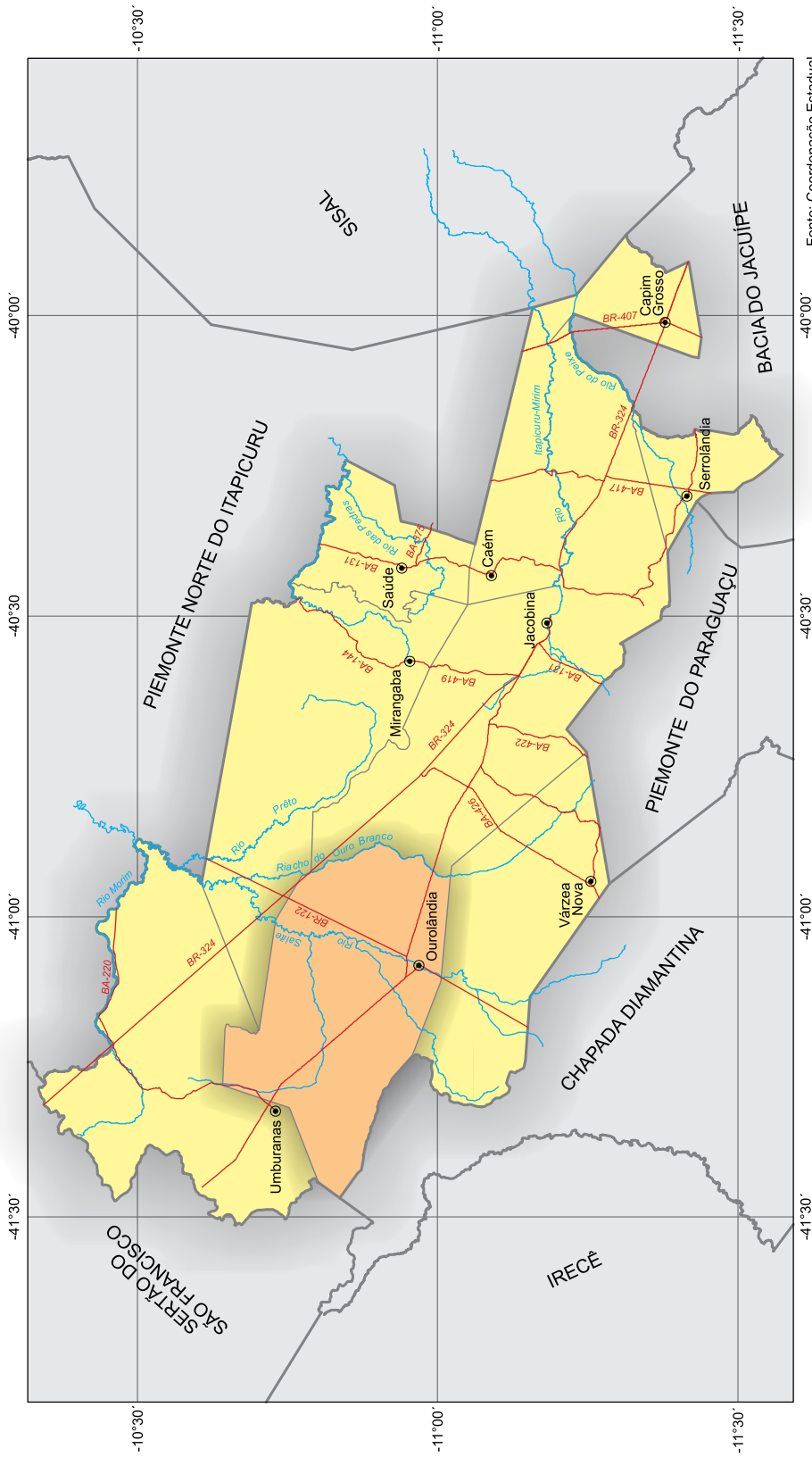

Fonte: Coordenação Estadual dos Territórios, 2007; SEI, 2010.

 Município em destaque

ESCALA: 1:1.250.000

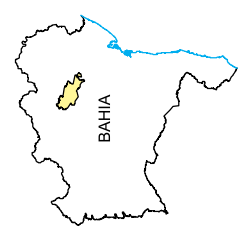

1 Informações Gerais

1.1 Regionalização

Mesorregião Geográfica: Centro Norte Baiano

Microrregião Geográfica: 10. Jacobina

Região Econômica: 10. Piemonte da Diamantina

Região Administrativa: 16. Jacobina

Eixo de Desenvolvimento: Chapada Norte

Território de Identidade: 16. Piemonte da Diamantina

Incluído na Região Semiárida

1.2 Legislação Político/Administrativa

Lei de Criação: nº 5.017 de 13/06/1989. Publicada no DOE de 14/06/1989

Lei Vigente: nº 5.017 de 13/06/1989. Publicada no DOE de 14/06/1989

Outras Leis de Referência: -

Município de Origem: Jacobina

Distritos: Orolândia (sede)

Limites Intermunicipais: Jacobina, Mirangaba, Sento Sé, Umburanas e Várzea Nova

2 Informações Geográficas

2.1 Indicadores Geográficos

2.1.1 Área, coordenadas geográficas, altitude e distância da capital

Área (Km ²)	Coordenadas Geográficas		Altitude (m)	Distância da Capital (Km)
	Latitude Sul	Longitude Oeste		
1.276,01	-10°58'13"	41°04'59"	560	407

Fonte: IBGE, 2002; Derba, 2007.

2.2 Recursos Naturais

2.2.1 Clima

Tipo Climático: **Semiárido**

Temperatura média anual (°C): **23,2**

Período chuvoso: **novembro a março**

Pluviosidade anual (mm): **444,8**

2.2.2 Solo

Neossolos, Cambissolos e Latossolos

2.2.3 Vegetação

Contato Caatinga-Floresta Estacional e Caatinga Arbórea Aberta, com palmeiras

2.2.4 Geomorfologia

Baixadas dos Rios Jacaré e salitre e Chapada de Morro de Chapéu

2.2.5 Geologia

Arenitos, Arenitos Ortoquartzíticos, Argilitos, Calcários, Depósitos Eluvionares e Coluvionares, Depósitos Fluviais e Siltitos

2.2.6 Ocorrências minerais

Calcário, Pedra de revestimento e Rocha ornamental

2.2.7 Hidrografia

Bacia hidrográfica: **Bacia do Rio São Francisco**

Rio(s) principal(is): **Riacho dos Campos, Riacho do Ouro Branco e Rio Vereda da Tábua ou Rio Salitre**

Áreas irrigadas: -

Espelhos d' água: -

2.3 Área Especial

2.3.1 Unidades de conservação -

2.3.2 Projetos de assentamento de reforma agrária

Lagoa de Dentro I e II, Santa Luzia, São João da Casa Nova e Pedra Vermelha

2.3.3 Projetos cédula da terra -

2.3.4 Projetos crédito fundiário e combate à pobreza rural

Associação Pequenos Agricultores de Ourolândia/Fazenda Parque das Algarobas e Associação de Desenvolvimento Agrícola do Bairro Ouricuri Adjacências/Fazenda Caatinga do Moura



3 Características Demográficas e Sociais

3.1 Demografia

3.1.1 População, área e densidade demográfica do município de Ouro-lândia, no estado da Bahia – 2000/2010

Ano	População	Área (km ²)	Densidade Demográfica (hab/km ²)
2000	15.356	1.276,01	12,03
2010	16.477	1.276,01	12,91

Fonte: IBGE-Censo Demográfico.

3.1.2 População, por situação de domicílio, no município de Ouro-lândia, no estado da Bahia – 2010

Situação de Domicílio	População
Total	16.477
Urbana	6.361
Rural	10.116

Fonte: IBGE-Censo Demográfico.

3.1.3 População, por sexo, no município de Ouro-lândia, no estado da Bahia – 2010

Sexo	População
Total	16.477
Homens	8.387
Mulheres	8.090

Fonte: IBGE-Censo Demográfico.

3.1.4 Domicílios, por espécie, no município de Ouro-lândia, no estado da Bahia – 2010

Espécie	Domicílios
Total geral	6.361
Particulares	6.355
Ocupados	4.563
Não ocupados	1.792
Fechado	114
Uso ocasional	622
Vago	1.056
Coletivos	6
Com morador	1
Sem morador	5

Fonte: IBGE-Censo Demográfico.

3.2 Pessoal Ocupado

3.2.1 Pessoal ocupado no mercado formal de trabalho, por setor de atividade econômica, no município de Ourolândia, no estado da Bahia – 2006-2009

Setor de Atividade	2006	2007	2008	2009
Extrativa mineral	163	145	286	265
Indústria de transformação	58	73	16	54
Serviços industriais de utilidade pública	-	6	-	-
Construção civil	-	-	-	-
Comércio	20	24	21	35
Serviços	7	10	34	19
Administração pública	272	615	601	683
Agropecuária, extrativa vegetal, caça e pesca	2	8	23	16

Fonte: Ministério do Trabalho-RAIS.

3.2.2 Grau de instrução do pessoal ocupado no mercado formal de trabalho, no município de Ourolândia, no estado da Bahia – 2006-2009

Grau de Instrução	2006	2007	2008	2009
Analfabeto	30	22	50	38
Até o 5º ano incompleto do ensino fundamental	124	74	108	110
5º ano completo do ensino fundamental	34	28	63	53
Do 6º ao 9º ano incompleto do ensino fundamental	58	62	57	57
Ensino fundamental completo	44	64	80	75
Ensino médio incompleto	17	111	91	100
Ensino médio completo	191	429	429	516
Educação superior incompleta	18	58	56	56
Educação superior completa	6	33	47	67
Mestrado completo	-	-	-	-
Doutorado completo	-	-	-	-

Fonte: Ministério do Trabalho-RAIS.

3.3 Educação

3.3.1 Educação infantil

3.3.1.1 Estabelecimentos com educação infantil, por localização e dependência administrativa, no município de Ourolândia, no estado da Bahia – 2006-2009

Ano	Estabelecimentos								
	Total	Urbana				Rural			
		Federal	Estadual	Municipal	Privada	Federal	Estadual	Municipal	Privada
2006	18	-	-	3	1	-	-	14	-
2007	18	-	-	3	1	-	-	14	-
2008	15	-	-	3	1	-	-	11	-
2009	18	-	-	3	1	-	-	13	1

Fontes: SEC, MEC/Inep.



3.3.1.2 Matrícula inicial na educação infantil, por localização e dependência administrativa, no município de Orolândia, no estado da Bahia – 2006-2009

Ano	Matrícula Inicial								
	Total	Urbana				Rural			
		Federal	Estadual	Municipal	Privada	Federal	Estadual	Municipal	Privada
2006	932	-	-	374	31	-	-	527	-
2007	1.091	-	-	470	56	-	-	565	-
2008	677	-	-	310	84	-	-	283	-
2009	724	-	-	306	64	-	-	333	21

Fontes: SEC, MEC/Inep.

Nota: O mesmo aluno pode ter mais de uma matrícula.

3.3.1.3 Funções docentes na educação infantil, por localização e dependência administrativa, no município de Orolândia, no estado da Bahia – 2006-2009

Ano	Funções Docentes								
	Total	Urbana				Rural			
		Federal	Estadual	Municipal	Privada	Federal	Estadual	Municipal	Privada
2006	45	-	-	20	2	-	-	23	-
2007	47	-	-	18	-	-	-	29	-
2008	33	-	-	15	4	-	-	14	-
2009	35	-	-	15	4	-	-	16	-

Fontes: SEC, MEC/Inep.

Nota: Em função docente está contabilizada a atuação do professor em cada etapa de ensino, que pode ocorrer em mais de uma unidade escolar, em mais de uma dependência administrativa e em mais de uma localização ou município.

3.3.2 Ensino fundamental

3.3.2.1 Estabelecimentos com ensino fundamental, por localização e dependência administrativa, no município de Orolândia, no estado da Bahia – 2006-2009

Ano	Estabelecimentos								
	Total	Urbana				Rural			
		Federal	Estadual	Municipal	Privada	Federal	Estadual	Municipal	Privada
2006	25	-	1	5	1	-	-	18	-
2007	24	-	1	5	1	-	-	17	-
2008	26	-	1	6	1	-	-	18	-
2009	26	-	1	5	1	-	-	18	1

Fontes: SEC, MEC/Inep.

3.3.2.2 Matrícula inicial no ensino fundamental, por localização e dependência administrativa, no município de Orolândia, no estado da Bahia – 2006-2009

Ano	Matrícula Inicial								
	Total	Urbana				Rural			
		Federal	Estadual	Municipal	Privada	Federal	Estadual	Municipal	Privada
2006	3.754	-	213	1.229	40	-	-	2.272	-
2007	3.298	-	153	1.182	57	-	-	1.906	-
2008	3.978	-	106	1.568	74	-	-	2.230	-
2009	3.497	-	81	1.381	85	-	-	1.939	11

Fontes: SEC, MEC/Inep.

Nota: O mesmo aluno pode ter mais de uma matrícula.

3.3.2.3 Funções docentes no ensino fundamental, por localização e dependência administrativa, no município de Ourulândia, no estado da Bahia – 2006-2009

Ano	Funções Docentes								
	Total	Urbana				Rural			
		Federal	Estadual	Municipal	Privada	Federal	Estadual	Municipal	Privada
2006	193	-	18	49	6	-	-	120	-
2007	191	-	20	56	-	-	-	115	-
2008	186	-	19	47	8	-	-	112	-
2009	187	-	8	57	6	-	-	114	2

Fontes: SEC, MEC/Inep.

Nota: Em função docente está contabilizada a atuação do professor em cada etapa de ensino, que pode ocorrer em mais de uma unidade escolar, em mais de uma dependência administrativa e em mais de uma localização ou município.

3.3.3 Ensino médio

3.3.3.1 Estabelecimentos com ensino médio, por localização e dependência administrativa, no município de Ourulândia, no estado da Bahia – 2006-2009

Ano	Estabelecimentos								
	Total	Urbana				Rural			
		Federal	Estadual	Municipal	Privada	Federal	Estadual	Municipal	Privada
2006	1	-	1	-	-	-	-	-	-
2007	1	-	1	-	-	-	-	-	-
2008	1	-	1	-	-	-	-	-	-
2009	1	-	1	-	-	-	-	-	-

Fontes: SEC, MEC/Inep.

3.3.3.2 Matrícula inicial no ensino médio, por localização e dependência administrativa, no município de Ourulândia, no estado da Bahia – 2006-2009

Ano	Matrícula Inicial								
	Total	Urbana				Rural			
		Federal	Estadual	Municipal	Privada	Federal	Estadual	Municipal	Privada
2006	752	-	752	-	-	-	-	-	-
2007	838	-	838	-	-	-	-	-	-
2008	754	-	754	-	-	-	-	-	-
2009	793	-	793	-	-	-	-	-	-

Fontes: SEC, MEC/Inep.

Nota: O mesmo aluno pode ter mais de uma matrícula.

3.3.3.3 Funções docentes no ensino médio, por localização e dependência administrativa, no município de Ourulândia, no estado da Bahia – 2006-2009

Ano	Funções Docentes								
	Total	Urbana				Rural			
		Federal	Estadual	Municipal	Privada	Federal	Estadual	Municipal	Privada
2006	25	-	25	-	-	-	-	-	-
2007	30	-	30	-	-	-	-	-	-
2008	38	-	38	-	-	-	-	-	-
2009	26	-	26	-	-	-	-	-	-

Fontes: SEC, MEC/Inep.

Nota: Em função docente está contabilizada a atuação do professor em cada etapa de ensino, que pode ocorrer em mais de uma unidade escolar, em mais de uma dependência administrativa e em mais de uma localização ou município.



3.3.4 Educação de jovens e adultos

3.3.4.1 Estabelecimentos com educação de jovens e adultos, por localização e dependência administrativa, no município de Ourorândia, no estado da Bahia – 2006-2009

Ano	Estabelecimentos								
	Total	Urbana				Rural			
		Federal	Estadual	Municipal	Privada	Federal	Estadual	Municipal	Privada
2006	13	-	1	3	-	-	-	9	-
2007	8	-	1	2	-	-	-	5	-
2008	8	-	1	2	-	-	-	5	-
2009	8	-	1	1	-	-	-	6	-

Fontes: SEC, MEC/Inep.

3.3.4.2 Matrícula inicial na educação de jovens e adultos, por localização e dependência administrativa, no município de Ourorândia, no estado da Bahia – 2006-2009

Ano	Matrícula Inicial								
	Total	Urbana				Rural			
		Federal	Estadual	Municipal	Privada	Federal	Estadual	Municipal	Privada
2006	451	-	166	86	-	-	-	199	-
2007	343	-	189	45	-	-	-	109	-
2008	350	-	191	65	-	-	-	94	-
2009	325	-	155	35	-	-	-	135	-

Fontes: SEC, MEC/Inep.

Nota: O mesmo aluno pode ter mais de uma matrícula.

3.3.4.3 Funções docentes na educação de jovens e adultos, por localização e dependência administrativa, no município de Ourorândia, no estado da Bahia – 2006-2009

Ano	Funções Docentes								
	Total	Urbana				Rural			
		Federal	Estadual	Municipal	Privada	Federal	Estadual	Municipal	Privada
2006	25	-	10	5	-	-	-	10	-
2007	12	-	5	2	-	-	-	5	-
2008	20	-	9	4	-	-	-	7	-
2009	30	-	7	2	-	-	-	21	-

Fontes: SEC, MEC/Inep.

Nota: Em função docente está contabilizada a atuação do professor em cada etapa de ensino, que pode ocorrer em mais de uma unidade escolar, em mais de uma dependência administrativa e em mais de uma localização ou município.

3.3.5 Educação Superior

3.3.5.1 Instituições de educação superior, segundo a dependência administrativa, no município de Ourorândia, no estado da Bahia – 2006-2009

Ano	Total	Instituições			
		Federal	Estadual	Municipal	Privada
2006	-	-	-	-	-
2007	-	-	-	-	-
2008	-	-	-	-	-
2009	-	-	-	-	-

Fonte: MEC/Inep.

3.3.5.2 Matrícula na educação superior, segundo a dependência administrativa, no município de Ourolândia, no estado da Bahia – 2006-2009

Ano	Total	Matrícula			
		Federal	Estadual	Municipal	Privada
2006	-	-	-	-	-
2007	-	-	-	-	-
2008	-	-	-	-	-
2009	-	-	-	-	-

Fonte: MEC/Inep.

Nota: A partir de 2008 inclui os cursos de graduação à distância.

3.3.5.3 Concluintes da educação superior, segundo a dependência administrativa, no município de Ourolândia, no estado da Bahia – 2006-2009

Ano	Total	Concluintes			
		Federal	Estadual	Municipal	Privada
2006	-	-	-	-	-
2007	-	-	-	-	-
2008	-	-	-	-	-
2009	-	-	-	-	-

Fonte: MEC/Inep.

Nota: A partir de 2008 inclui os cursos de graduação à distância.

3.4 Saúde

3.4.1 Hospitais conveniados com o SUS, segundo a esfera administrativa e leitos, no município de Ourolândia, no estado da Bahia – 2006-2009

Ano	Hospitais Segundo Esfera Administrativa					Leitos	
	Total	Federal	Estadual	Municipal	Privada	Existentes	SUS
2006	-	-	-	-	-	-	-
2007	-	-	-	-	-	-	-
2008	-	-	-	-	-	-	-
2009	-	-	-	-	-	-	-

Fontes: Datasus-CNES, Sesab/Suvisa/DIS.



3.4.2 Servidores estaduais da área de saúde, segundo o tipo de ocupação, no município de Ourorândia, no estado da Bahia – 2006-2009

Tipo de Ocupação	2006	2007	2008	2009
Total	-	-	-	-
Agente serviços de saúde	-	-	-	-
Assistente social	-	-	-	-
Atendente de enfermagem	-	-	-	-
Atendente rural	-	-	-	-
Auxiliar de enfermagem	-	-	-	-
Auxiliar serviços de saúde/Atendente rural	-	-	-	-
Enfermeiro	-	-	-	-
Farmacêutico	-	-	-	-
Fisioterapeuta	-	-	-	-
Médico	-	-	-	-
Nutricionista	-	-	-	-
Odontólogo	-	-	-	-
Técnico em patologia clínica	-	-	-	-
Técnico em radiologia	-	-	-	-
Outras ocupações	-	-	-	-

Fonte: Sesab.

3.4.3 Óbitos, por grupo de causas, no município de Ourorândia, no estado da Bahia – 2006-2009

Grupo de Causas	2006	2007	2008	2009
Total	43	65	37	49
Algumas afecções originadas no período perinatal	2	4	1	1
Algumas doenças infecciosas e parasitárias	2	4	1	1
Causas externas de morbidade e mortalidade	4	5	8	12
Doenças da pele e tecido subcutâneo	-	-	-	-
Doenças do aparelho circulatório	16	15	9	13
Doenças do aparelho digestivo	2	2	2	-
Doenças do aparelho geniturinário	-	1	1	-
Doenças do aparelho respiratório	2	-	-	1
Doenças do olho e anexos	-	-	-	-
Doenças do ouvido e da apófise mastóide	-	-	-	-
Doenças do sangue e dos órgãos hematopoéticos e alguns transtornos imunitários	1	2	-	1
Doenças do sistema nervoso	-	-	-	1
Doenças do sistema osteomuscular e do tecido conjuntivo	-	-	-	-
Doenças endócrinas, nutricionais e metabólicas	1	5	-	1
Gravidez, parto e puerpério	-	-	-	-
Malformações congênitas, deformidades e anomalias cromossômicas	1	-	-	-
Neoplasias (tumores)	1	3	2	5
Síntomas, sinais e achados anormais de exames clínicos e de laboratório não classificados em outro item (causas mal definidas)	11	24	13	13
Transtornos mentais e comportamentais	-	-	-	-

Fontes: Sesab/Suvisa/DIS, MS-SIM.

3.4.4 Óbitos, por faixa etária, no município de Ourolândia, no estado da Bahia – 2006-2009

Ano	Faixa Etária						
	Total	< 1 Ano	1 a 4	5 a 14	15 a 49	≥ 50 anos	Idade Ignorada
2006	43	5	-	1	11	26	-
2007	65	6	1	-	14	44	-
2008	37	2	-	-	11	24	-
2009	49	3	-	-	12	34	-

Fontes: Sesab/Suvisa/DIS, MS-SIM.

3.4.5 Casos de algumas doenças transmissíveis, de notificação obrigatória, independentes de confirmação, no município de Ourolândia, no estado da Bahia – 2006-2009

Doenças Transmissíveis	2006	2007	2008	2009
Total	58	17	176	155
Chagas aguda	-	-	-	-
Coqueluche	-	-	-	-
Dengue	40	4	158	137
Difteria	-	-	-	-
Doenças exantemáticas ⁽¹⁾	9	-
Esquistossomose ⁽²⁾	-
Febre tifóide	-	-	-	-
Hanseníase ⁽³⁾	1	-	1	-
Hepatite viral	12	7	2	9
Leishmaniose tegumentar ⁽³⁾	-	-	-	-
Leishmaniose visceral	1	-	-	-
Leptospirose	-	1	-	-
Malária	-	-	-	-
Meningites	-	2	-	1
Paralisia flácida	-	1	-	-
Tétano acidental	-	-	-	-
Tétano neonatal	-	-	-	-
Tuberculose extra-pulmonar	-	-	-	1
Tuberculose pulmonar	4	2	6	7

Fontes: Sesab/Suvisa/DIS, MS-Sinan.

Nota: Para 2006, dados processados em 31-03-2009; para 2007, em 02-04-2009; para 2008, em 20-11-2009 e para 2009, em 06-08-2010.

(1) Casos suspeitos de sarampo e rubéola sem confirmação.

(2) Casos confirmados.

(3) Casos notificados em área não endêmica.

3.4.6 Casos de algumas doenças sexualmente transmissíveis, de notificação obrigatória, independentes de confirmação, no município de Ourolândia, no estado da Bahia – 2006-2009

Ano	Aids ⁽¹⁾	Condiloma Acuminado	Herpes Genital	Sífilis		
				Congênita	Em Adulto	Gestante
2006	-	1	-	1	2	-
2007	-	3	-	-	-	-
2008	-	-	-	-	-	1
2009	1	-	-	-	-	-

Fontes: Sesab/Suvisa/DIS, MS-Sinan.

Nota: Para 2006, dados processados em 31-03-2009; para 2007, em 02-04-2009; para 2008, em 20-11-2009 e para 2009, em 06-08-2010.

(1) Casos confirmados.



3.5 Índice de Desenvolvimento Social

3.5.1 Índice de Desenvolvimento Social, segundo seus componentes, no município de Ourorândia, no estado da Bahia – 2002, 2004, 2006

Ano	INS	Classificação ⁽¹⁾	INE	Classificação ⁽¹⁾	ISB	Classificação ⁽¹⁾	IRMCH	Classificação ⁽¹⁾	IDS	Classificação ⁽¹⁾
2002	4.982,01	258º	4.946,30	357º	4.918,09	347º	4.926,93	358º	4.943,27	365º
2004	4.989,70	242º	4.937,08	370º	4.930,93	328º	4.926,93	358º	4.946,10	366º
2006	4.956,56	345º	4.955,46	319º	4.942,03	312º	4.926,93	358º	4.945,23	366º

Fonte: SEI.

Notas: INS – Índice do Nível de Saúde.

INE – Índice do Nível de Educação.

ISB – Índice dos Serviços Básicos.

IRMCH – Índice de Renda Média dos Chefes de Família.

IDS – Índice de Desenvolvimento Social.

(1) Posição em relação aos demais municípios do Estado.

3.5.2 Situação do Programa Bolsa Família no município de Ourorândia, no estado da Bahia – 2010/2011

Dados Gerais	Quantidade	Período
População total do município	16.477	2010
Total de famílias cadastradas ⁽¹⁾	4.328	04/2011
Número de famílias beneficiárias do Programa Bolsa Família	2.874	05/2011

Fonte: MDS.

(1) O total de famílias cadastradas poderá, conforme a legislação do CadÚnico, incluir famílias que tenham renda familiar per capita maior que meio salário mínimo. Isso explica a possível diferença de valores entre o total de famílias cadastradas.

4 Transporte

4.1 Veículos registrados, por tipo, no município de Ourorândia, no estado da Bahia 2007-2010

Ano	Tipo de Veículo						
	Automóvel	Caminhão	Camioneta	Micro-ônibus	Moto	Ônibus	Outros
2007	208	29	89	11	280	3	18
2008	258	37	95	13	383	4	29
2009	289	41	112	15	476	4	33
2010	331	47	128	13	587	5	38

Fonte: Detran.

5 Serviços Básicos

5.1 Energia Elétrica

5.1.1 Consumidores de energia elétrica, por classe, no município de Ourolândia, no estado da Bahia – 2007-2010

Ano	Residencial	Industrial	Comercial	Rural	Serviços e Poderes Públicos	Outros ⁽¹⁾	Total
2007	4.711	44	239	68	141	1	5.204
2008	5.103	45	248	74	145	1	5.616
2009	5.336	47	252	79	145	1	5.860
2010	5.760	47	259	88	151	1	6.306

Fonte: Coelba.

(1) Consumidores próprios dos sistemas Coelba.

5.1.2 Consumo de energia elétrica, por classe, no município de Ourolândia, no estado da Bahia – 2007-2010 (kWh)

Ano	Residencial	Industrial	Comercial	Rural	Serviços e Poderes Públicos	Outros ⁽¹⁾	Total
2007	2.602.513	4.151.738	383.617	200.363	1.820.142	3.085	9.161.458
2008	2.853.274	4.872.203	368.636	339.317	1.987.358	2.816	10.423.604
2009	3.143.985	5.374.456	369.130	537.025	1.931.331	2.212	11.358.139
2010	3.901.938	5.217.534	474.378	652.210	1.973.959	2.926	12.222.945

Fonte: Coelba.

(1) Consumo próprio dos sistemas Coelba.

5.2 Abastecimento d'Água

5.2.1 Ligações, economias e volume de água faturado no município de Ourolândia, no estado da Bahia 2007-2010

Ano	Ligações	Economias	Volume (m ³)
2007	1.637	1.647	242.186
2008	1.845	1.858	279.210
2009	1.933	1.948	268.986
2010	2.106	2.125	289.454

Fonte: Embasa.

5.3 Correios

5.3.1 Agências de correios e unidades operacionais de atendimento no município de Ourolândia, no estado da Bahia – 2007-2010

Ano	Total	Agência de Correio	Agência de Correio Comunitária	Agência de Correio Franqueada	Caixa de Coleta	Posto de Venda de Selo	Outros
2007	4	1	2	-	1	-	-
2008	4	1	2	-	1	-	-
2009	4	1	2	-	1	-	-
2010	4	1	2	-	1	-	-

Fonte: EBCT.



5.4 Bancos

5.4.1 Distribuição de agências bancárias no município de Orolândia, no estado da Bahia – 2007-2010

Ano	Natureza Administrativa	
	Federal	Particular
2007	-	-
2008	-	-
2009	-	-
2010	-	-

Fonte: Banco Central.

6 Informações Econômicas

6.1 Agropecuária

6.1.1 Produção, área colhida e rendimento médio dos principais produtos agrícolas no município de Orolândia, no estado da Bahia – 2006-2009

Produtos	2006			2007			2008			2009		
	Produção (t)	Área Colhida (ha)	Rendimento Médio (kg/ha)	Produção (t)	Área Colhida (ha)	Rendimento Médio (kg/ha)	Produção (t)	Área Colhida (ha)	Rendimento Médio (kg/ha)	Produção (t)	Área Colhida (ha)	Rendimento Médio (kg/ha)
Banana	250	25	10.000	250	25	10.000	250	25	10.000	250	25	10.000
Batata - doce	20	2	10.000	20	2	10.000	30	3	10.000	50	5	10.000
Feijão (em grão)	1.470	2.450	600	3.190	4.500	709	2.950	4.000	738	3.240	4.500	720
Mamona (baga)	3.150	3.500	900	4.680	5.200	900	4.284	5.100	840	4.160	5.200	800
Mandioca	6.000	500	12.000	6.000	600	10.000	5.500	550	10.000	5.000	500	10.000
Melancia	203	15	13.533	182	14	13.000	196	14	14.000	182	14	13.000
Milho (em grão)	1.764	2.100	840	2.112	3.300	640	2.240	3.200	700	1.860	3.000	620
Sisal ou agave (fibra)	8.500	10.000	850	8.400	10.000	840	8.274	9.850	840	8.400	10.000	840
Tomate	350	10	35.000	350	10	35.000	345	10	34.500	350	10	35.000

Fonte: IBGE-PAM.

6.1.2 Efetivo dos principais rebanhos no município de Ourolândia, no estado da Bahia – 2006-2009

Tipo de Rebanho	Efetivo (cabeças)			
	2006	2007	2008	2009
Asininos	644	662	658	327
Bovinos	17.672	18.718	25.646	18.300
Caprinos	34.581	36.214	35.466	35.676
Equinos	649	665	672	664
Galinhas	17.058	16.615	17.033	17.226
Galos, frangas, frangos e pintos	13.743	14.331	15.260	15.487
Muare	347	358	342	-
Ovinos	13.244	14.477	14.821	14.987
Suínos	1.928	2.014	2.373	2.375

Fonte: IBGE-PPM.

6.1.3 Produção dos principais produtos de origem animal no município de Ourolândia, no estado da Bahia 2006-2009

Produto	2006	2007	2008	2009
Leite (mil litros)	852	879	942	2.000
Ovos de galinha (mil dúzias)	100	111	115	116

Fonte: IBGE-PPM.

6.1.4 Financiamentos concedidos a produtores e cooperativas, por atividade e finalidade, no município de Ourolândia, no estado da Bahia – 2007-2010

Ano/Atividade	Custeio		Investimento		Comercialização		Total	
	Contrato	Valor (R\$ 1,00)	Contrato	Valor (R\$ 1,00)	Contrato	Valor (R\$1,00)	Contrato	Valor (R\$ 1,00)
2007								
Agrícola	-	0,00	4	15.721,12	-	0,00	4	15.721,12
Pecuária	-	0,00	6	32.280,00	-	0,00	6	32.280,00
2008								
Agrícola	-	0,00	43	194.460,48	-	0,00	43	194.460,48
Pecuária	-	0,00	112	244.298,68	-	0,00	112	244.298,68
2009								
Agrícola	-	0,00	1	3.320,00	-	0,00	1	3.320,00
Pecuária	1	61.931,00	13	16.494,15	-	0,00	14	78.425,15
2010								
Agrícola	-	0,00	23	51.779,50	-	0,00	23	51.779,50
Pecuária	1	102.857,27	293	522.647,26	-	0,00	294	625.504,53

Fonte: Banco Central.



6.2 PIB Municipal

6.2.1 Valor Adicionado, PIB e PIB per capita a preços correntes no município de Ourorândia, no estado da Bahia – 2005-2008

Ano	Valor Adicionado (R\$ milhões)			Valor Adicionado APU ⁽²⁾ (R\$ milhões)	Impostos Sobre Produtos (R\$ milhões)	PIB (R\$ milhões)	PIB Per Capita (R\$ 1,00)
	Agropecuária	Indústria	Serviços ⁽¹⁾				
2005	12,28	8,01	26,03	15,74	1,65	47,97	2.770,87
2006	14,19	7,03	30,32	17,94	2,28	53,81	3.048,14
2007	19,90	5,63	33,95	18,94	2,39	61,87	3.795,19
2008 ⁽³⁾	19,86	7,90	37,74	21,15	2,35	67,85	4.006,96

Fontes: SEI, IBGE.

(1) Inclui APU.

(2) Administração Pública (atividades governamentais).

(3) Dados sujeitos a retificações.

6.3 Finanças Públicas

6.3.1 Arrecadação municipal, estadual e transferências constitucionais no município de Ourorândia, no estado da Bahia – 2006-2009

(R\$1,00)

Ano	Municipal ⁽¹⁾			Estadual				Transferências	
	IPTU	ISS	Total	ICMS	IPVA	ITD	Total	Estado	União
2006	3.972,53	206.585,66	210.558,19	704.930,42	42.111,91	535,00	747.577,33	1.485.148,04	5.649.833,82
2007	3.686,12	160.081,68	163.767,80	649.594,03	59.081,13	50,00	708.725,16	1.564.154,67	6.538.298,19
2008	1.600,69	166.603,61	168.204,30	773.231,94	72.269,49	0,00	845.501,43	1.830.339,66	6.620.277,80
2009	889.538,41	98.446,52	0,00	987.984,93	1.832.685,67	6.182.204,26

Fontes: STN, Sefaz-BA.

(1) Dados do Finanças do Brasil-Finbra, acesso em 22.09.2009.

6.4 Índice de Desenvolvimento Econômico

6.4.1 Índice de Desenvolvimento Econômico, segundo seus componentes, no município de Ourorândia, no estado da Bahia – 2002, 2004, 2006

Ano	INF	Classificação ⁽¹⁾	IQM	Classificação ⁽¹⁾	IPM	Classificação ⁽¹⁾	IDE	Classificação ⁽¹⁾
2002	4.987,88	273º	4.992,14	200º	4.984,40	267º	4.988,14	260º
2004	4.987,60	296º	4.990,69	332º	4.984,92	264º	4.987,74	308º
2006	4.950,52	316º	4.955,24	382º	4.986,72	187º	4.964,13	359º

Fonte: SEI.

Notas: INF – Índice de Infraestrutura.

IQM – Índice de Qualificação da Mão de Obra.

IPM – Índice do Produto Municipal.

IDE – Índice de Desenvolvimento Econômico.

(1) Posição em relação aos demais municípios do Estado.

7 Justiça Eleitoral

7.1 Eleitorado e abstenção nas eleições no município de Ourolândia, no estado da Bahia – 2010

Especificação	Dados Gerais
Eleitorado	12.569
Abstenção - 1º turno %	31,39
Abstenção - 2º turno %	35,73

Fonte: TSE.

7.2 Resultado das eleições para presidente e governador no município de Ourolândia, no estado da Bahia – 2010

Cargos/Partidos	Votos		Situação
	Nominais	% Votos Válidos	
Presidente - 2º turno			
PT	4.652	61,03	Eleito
PSDB	2.970	38,97	Não eleito
Governador - 1º turno			
PT	4.381	59,95	Eleito
DEM	215	2,94	Não eleito
Outros	2.712	37,11	Não eleito

Fonte: TSE.

7.3 Resultado das eleições para prefeito no município de Ourolândia, no estado da Bahia – 2008

Cargo/Partidos	Votos		Situação
	Nominais	% Votos Válidos	
Prefeito - 1º turno			
PMDB	4.653	49,74	Eleito
PT	4.648	49,68	Não eleito
PTN	37	0,40	Não eleito
PSL	17	0,18	Não eleito

Fonte: TSE.



Foto: Lourival Custódio

| Saúde |

SAÚDE
TERRITÓRIO DE IDENTIDADE
PIEMONTE DA DIAMANTINA

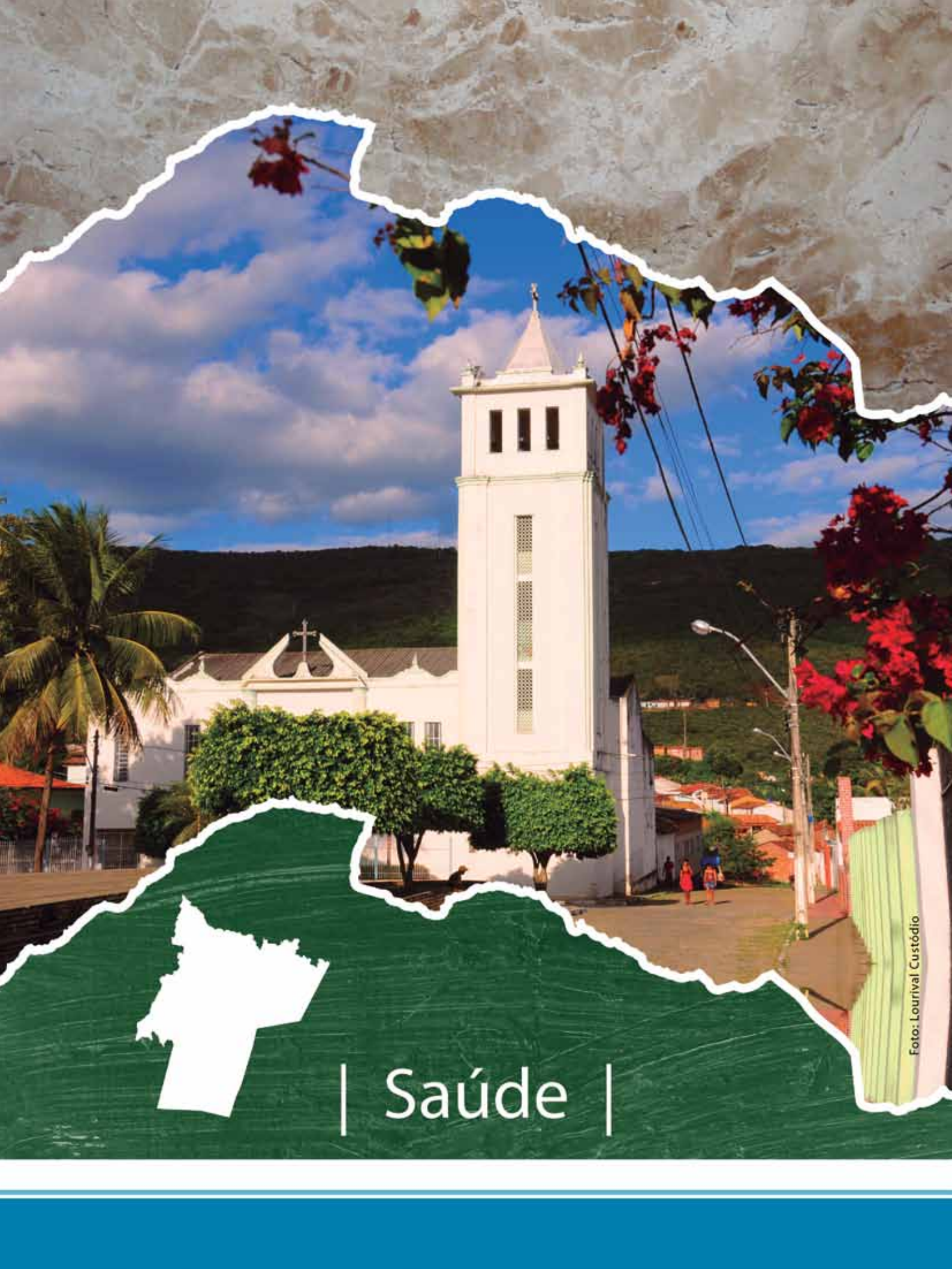
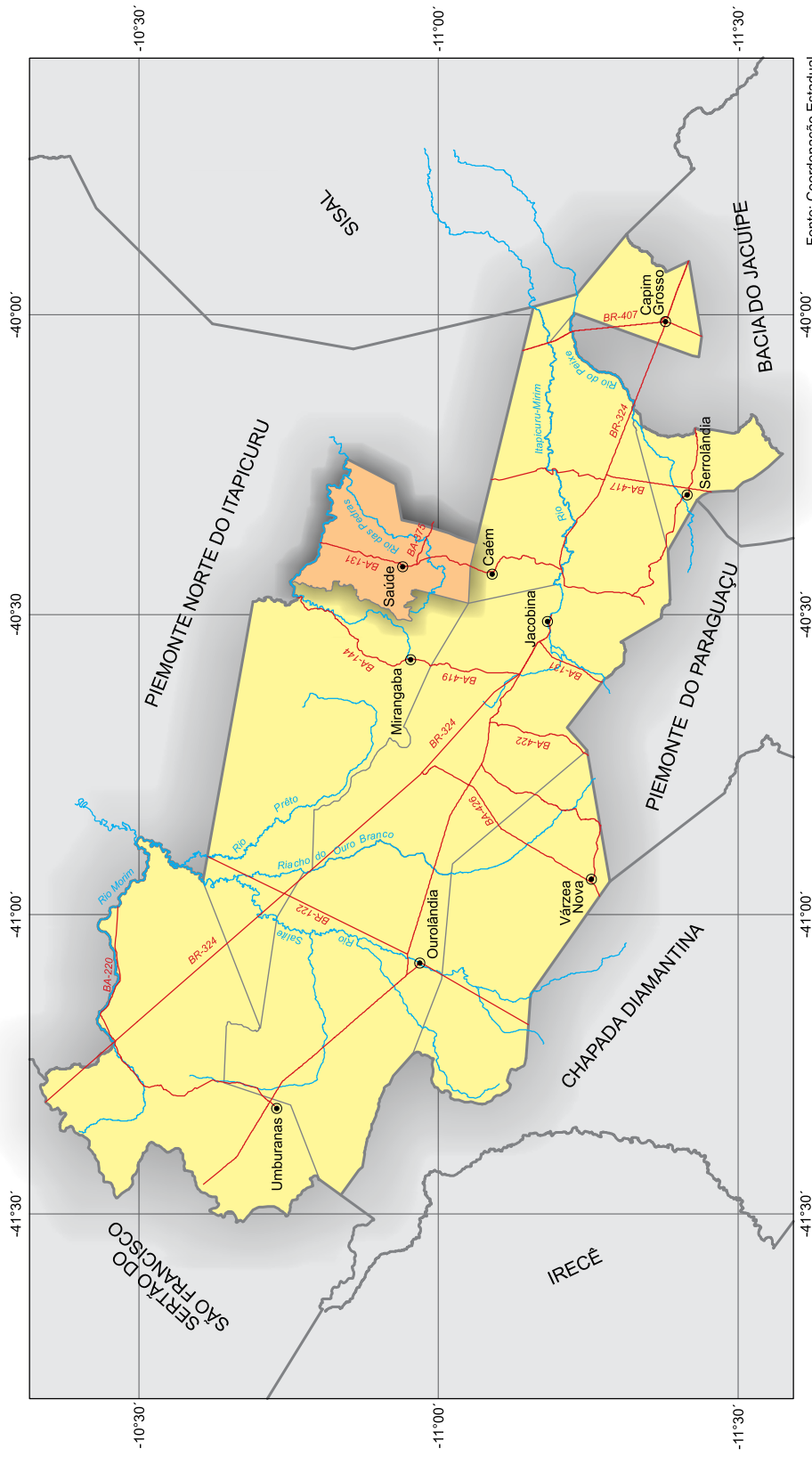

Fonte: Coordenação Estadual dos Territórios, 2007; SEI, 2010.

 Município em destaque

ESCALA: 1:1.250.000

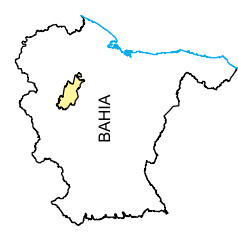
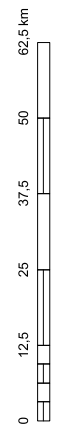

1 Informações Gerais

1.1 Regionalização

Mesorregião Geográfica: Centro Norte Baiano

Microrregião Geográfica: 10. Jacobina

Região Econômica: 10. Piemonte da Diamantina

Região Administrativa: 16. Jacobina

Eixo de Desenvolvimento: Chapada Norte

Território de Identidade: 16. Piemonte da Diamantina

Incluído na Região Semiárida

1.2 Legislação Político/Administrativa

Lei de Criação: Lei Estadual nº 1.024 de 06/07/1914

Lei Vigente: nº 628 de 30/12/1953. Publicada no DOE de 18/02/1954

Outras Leis de Referência: Caém nº 1.709 de 12/07/1962. Publicada no DOE de 14/07/1962. Caldeirão Grande nº 1.689 de 25/04/1962. Publicada no DOE de 27/04/1962. Mirangaba nº 1.559 de 24/11/1961. Publicada no DOE de 25/11/1961. Ponto Novo nº 6.362 de 08/01/1992. Publicada no DOE de 14/01/1992

Município de Origem: Jacobina

Distritos: Saúde (sede)

Limites Intermunicipais: Caém, Caldeirão Grande, Mirangaba, Pindobaçu e Ponto Novo

2 Informações Geográficas

2.1 Indicadores Geográficos

2.1.1 Área, coordenadas geográficas, altitude e distância da capital

Área (Km ²)	Coordenadas Geográficas		Altitude (m)	Distância da Capital (Km)
	Latitude Sul	Longitude Oeste		
499,72	-10°56'28"	40°25'08"	542	352

Fonte: IBGE, 2002; Derba, 2007.

2.2 Recursos Naturais

2.2.1 Clima

Tipo Climático: **Subúmido a seco**

Temperatura média anual (°C): **23,3**

Período chuvoso: **novembro a agosto**

Pluviosidade anual (mm): **1079,8**

2.2.2 Solo

Planossolos, Luvisolos, Latossolos e Neossolos

2.2.3 Vegetação

Contato Caatinga-Floresta Estacional e Contato Cerrado-Floresta Estacional

2.2.4 Geomorfologia

Serra de Jacobina e Tabuleiros Interioranos

2.2.5 Geologia

Biotita-Gnaisses, Filitos, Gnaisses Charnokíticos, Granito-Gnaisses, Metassiltitos, Micaxistos, Quartizitos e Rochas Básicas-Ultrabásicas

2.2.6 Ocorrências minerais

Argila, Ouro, Pedra de revestimento e Pedra para construção

2.2.7 Hidrografia

Bacia hidrográfica: **Bacia do Rio Itapicuru**

Rio(s) principal(is): **Rio Itapicuru-Açu, Rio das Pedras, Rio Painá e Riacho Jenipapo**

Áreas irrigadas: -

Espelhos d' água: -

2.3 Área Especial

2.3.1 Unidades de conservação -

2.3.2 Projetos de assentamento de reforma agrária -

2.3.3 Projetos cédula da terra -

2.3.4 Projetos crédito fundiário e combate à pobreza rural -



3 Características Demográficas e Sociais

3.1 Demografia

3.1.1 População, área e densidade demográfica do município de Saúde, no estado da Bahia – 2000/2010

Ano	População	Área (km ²)	Densidade Demográfica (hab/km ²)
2000	11.488	499,72	22,99
2010	11.847	499,72	23,71

Fonte: IBGE-Censo Demográfico.

3.1.2 População, por situação de domicílio, no município de Saúde, no estado da Bahia – 2010

Situação de Domicílio	População
Total	11.847
Urbana	6.646
Rural	5.201

Fonte: IBGE-Censo Demográfico.

3.1.3 População, por sexo, no município de Saúde, no estado da Bahia – 2010

Sexo	População
Total	11.847
Homens	5.934
Mulheres	5.913

Fonte: IBGE-Censo Demográfico.

3.1.4 Domicílios, por espécie, no município de Saúde, no estado da Bahia – 2010

Espécie	Domicílios
Total geral	4.844
Particulares	4.842
Ocupados	3.548
Não ocupados	1.294
Fechado	-
Uso ocasional	485
Vago	809
Coletivos	2
Com morador	1
Sem morador	1

Fonte: IBGE-Censo Demográfico.

3.2 Pessoal Ocupado

3.2.1 Pessoal ocupado no mercado formal de trabalho, por setor de atividade econômica, no município de Saúde, no estado da Bahia – 2006-2009

Setor de Atividade	2006	2007	2008	2009
Extrativa mineral	-	-	-	-
Indústria de transformação	-	-	1	9
Serviços industriais de utilidade pública	-	-	-	-
Construção civil	-	-	-	-
Comércio	31	39	45	41
Serviços	24	20	22	22
Administração pública	504	490	502	481
Agropecuária, extrativa vegetal, caça e pesca	22	20	23	23

Fonte: Ministério do Trabalho-RAIS.

3.2.2 Grau de instrução do pessoal ocupado no mercado formal de trabalho, no município de Saúde, no estado da Bahia – 2006-2009

Grau de Instrução	2006	2007	2008	2009
Analfabeto	42	68	70	67
Até o 5º ano incompleto do ensino fundamental	112	89	87	82
5º ano completo do ensino fundamental	76	22	20	17
Do 6º ao 9º ano incompleto do ensino fundamental	30	59	55	57
Ensino fundamental completo	54	44	40	40
Ensino médio incompleto	29	15	16	23
Ensino médio completo	216	256	288	271
Educação superior incompleta	5	2	1	3
Educação superior completa	17	14	16	16
Mestrado completo	-	-	-	-
Doutorado completo	-	-	-	-

Fonte: Ministério do Trabalho-RAIS.

3.3 Educação

3.3.1 Educação infantil

3.3.1.1 Estabelecimentos com educação infantil, por localização e dependência administrativa, no município de Saúde, no estado da Bahia – 2006-2009

Ano	Estabelecimentos								
	Total	Urbana				Rural			
		Federal	Estadual	Municipal	Privada	Federal	Estadual	Municipal	Privada
2006	11	-	-	4	1	-	-	6	-
2007	29	-	-	5	1	-	-	23	-
2008	27	-	-	4	1	-	-	22	-
2009	29	-	-	4	2	-	-	23	-

Fontes: SEC, MEC/Inep.



3.3.1.2 Matrícula inicial na educação infantil, por localização e dependência administrativa, no município de Saúde, no estado da Bahia – 2006-2009

Ano	Matrícula Inicial								
	Total	Urbana				Rural			
		Federal	Estadual	Municipal	Privada	Federal	Estadual	Municipal	Privada
2006	547	-	-	324	80	-	-	143	-
2007	664	-	-	313	72	-	-	279	-
2008	706	-	-	288	69	-	-	349	-
2009	662	-	-	254	100	-	-	308	-

Fontes: SEC, MEC/Inep.

Nota: O mesmo aluno pode ter mais de uma matrícula.

3.3.1.3 Funções docentes na educação infantil, por localização e dependência administrativa, no município de Saúde, no estado da Bahia – 2006-2009

Ano	Funções Docentes								
	Total	Urbana				Rural			
		Federal	Estadual	Municipal	Privada	Federal	Estadual	Municipal	Privada
2006	28	-	-	17	4	-	-	7	-
2007	49	-	-	18	4	-	-	27	-
2008	29	-	-	13	4	-	-	12	-
2009	33	-	-	19	5	-	-	9	-

Fontes: SEC, MEC/Inep.

Nota: Em função docente está contabilizada a atuação do professor em cada etapa de ensino, que pode ocorrer em mais de uma unidade escolar, em mais de uma dependência administrativa e em mais de uma localização ou município.

3.3.2 Ensino fundamental

3.3.2.1 Estabelecimentos com ensino fundamental, por localização e dependência administrativa, no município de Saúde, no estado da Bahia – 2006-2009

Ano	Estabelecimentos								
	Total	Urbana				Rural			
		Federal	Estadual	Municipal	Privada	Federal	Estadual	Municipal	Privada
2006	29	-	2	4	1	-	-	22	-
2007	31	-	1	4	2	-	-	24	-
2008	29	-	2	3	1	-	-	23	-
2009	30	-	1	3	2	-	-	24	-

Fontes: SEC, MEC/Inep.

3.3.2.2 Matrícula inicial no ensino fundamental, por localização e dependência administrativa, no município de Saúde, no estado da Bahia – 2006-2009

Ano	Matrícula Inicial								
	Total	Urbana				Rural			
		Federal	Estadual	Municipal	Privada	Federal	Estadual	Municipal	Privada
2006	3.017	-	524	1.200	72	-	-	1.221	-
2007	2.823	-	436	1.191	120	-	-	1.076	-
2008	2.271	-	357	828	100	-	-	986	-
2009	2.229	-	322	825	142	-	-	940	-

Fontes: SEC, MEC/Inep.

Nota: O mesmo aluno pode ter mais de uma matrícula.

3.3.2.3 Funções docentes no ensino fundamental, por localização e dependência administrativa, no município de Saúde, no estado da Bahia – 2006-2009

Ano	Funções Docentes								
	Total	Urbana				Rural			
		Federal	Estadual	Municipal	Privada	Federal	Estadual	Municipal	Privada
2006	143	-	23	50	7	-	-	63	-
2007	130	-	14	45	12	-	-	59	-
2008	132	-	23	45	4	-	-	60	-
2009	126	-	14	44	7	-	-	61	-

Fontes: SEC, MEC/Inep.

Nota: Em função docente está contabilizada a atuação do professor em cada etapa de ensino, que pode ocorrer em mais de uma unidade escolar, em mais de uma dependência administrativa e em mais de uma localização ou município.

3.3.3 Ensino médio

3.3.3.1 Estabelecimentos com ensino médio, por localização e dependência administrativa, no município de Saúde, no estado da Bahia – 2006-2009

Ano	Estabelecimentos								
	Total	Urbana				Rural			
		Federal	Estadual	Municipal	Privada	Federal	Estadual	Municipal	Privada
2006	1	-	1	-	-	-	-	-	-
2007	1	-	1	-	-	-	-	-	-
2008	1	-	1	-	-	-	-	-	-
2009	1	-	1	-	-	-	-	-	-

Fontes: SEC, MEC/Inep.

3.3.3.2 Matrícula inicial no ensino médio, por localização e dependência administrativa, no município de Saúde, no estado da Bahia – 2006-2009

Ano	Matrícula Inicial								
	Total	Urbana				Rural			
		Federal	Estadual	Municipal	Privada	Federal	Estadual	Municipal	Privada
2006	562	-	562	-	-	-	-	-	-
2007	518	-	518	-	-	-	-	-	-
2008	426	-	426	-	-	-	-	-	-
2009	428	-	428	-	-	-	-	-	-

Fontes: SEC, MEC/Inep.

Nota: O mesmo aluno pode ter mais de uma matrícula.

3.3.3.3 Funções docentes no ensino médio, por localização e dependência administrativa, no município de Saúde, no estado da Bahia – 2006-2009

Ano	Funções Docentes								
	Total	Urbana				Rural			
		Federal	Estadual	Municipal	Privada	Federal	Estadual	Municipal	Privada
2006	21	-	21	-	-	-	-	-	-
2007	17	-	17	-	-	-	-	-	-
2008	18	-	18	-	-	-	-	-	-
2009	15	-	15	-	-	-	-	-	-

Fontes: SEC, MEC/Inep.

Nota: Em função docente está contabilizada a atuação do professor em cada etapa de ensino, que pode ocorrer em mais de uma unidade escolar, em mais de uma dependência administrativa e em mais de uma localização ou município.



3.3.4 Educação de jovens e adultos

3.3.4.1 Estabelecimentos com educação de jovens e adultos, por localização e dependência administrativa, no município de Saúde, no estado da Bahia – 2006-2009

Ano	Estabelecimentos								
	Total	Urbana				Rural			
		Federal	Estadual	Municipal	Privada	Federal	Estadual	Municipal	Privada
2006	27	-	1	4	-	-	-	22	-
2007	14	-	-	3	-	-	-	11	-
2008	15	-	1	2	-	-	-	12	-
2009	11	-	1	2	-	-	-	8	-

Fontes: SEC, MEC/Inep.

3.3.4.2 Matrícula inicial na educação de jovens e adultos, por localização e dependência administrativa, no município de Saúde, no estado da Bahia – 2006-2009

Ano	Matrícula Inicial								
	Total	Urbana				Rural			
		Federal	Estadual	Municipal	Privada	Federal	Estadual	Municipal	Privada
2006	768	-	59	209	-	-	-	500	-
2007	512	-	-	216	-	-	-	296	-
2008	588	-	223	114	-	-	-	251	-
2009	482	-	110	188	-	-	-	184	-

Fontes: SEC, MEC/Inep.

Nota: O mesmo aluno pode ter mais de uma matrícula.

3.3.4.3 Funções docentes na educação de jovens e adultos, por localização e dependência administrativa, no município de Saúde, no estado da Bahia – 2006-2009

Ano	Funções Docentes								
	Total	Urbana				Rural			
		Federal	Estadual	Municipal	Privada	Federal	Estadual	Municipal	Privada
2006	34	-	2	8	-	-	-	24	-
2007	21	-	-	8	-	-	-	13	-
2008	29	-	10	5	-	-	-	14	-
2009	40	-	9	14	-	-	-	17	-

Fontes: SEC, MEC/Inep.

Nota: Em função docente está contabilizada a atuação do professor em cada etapa de ensino, que pode ocorrer em mais de uma unidade escolar, em mais de uma dependência administrativa e em mais de uma localização ou município.

3.3.5 Educação Superior

3.3.5.1 Instituições de educação superior, segundo a dependência administrativa, no município de Saúde, no estado da Bahia – 2006-2009

Ano	Total	Instituições			
		Federal	Estadual	Municipal	Privada
2006	-	-	-	-	-
2007	-	-	-	-	-
2008	-	-	-	-	-
2009	-	-	-	-	-

Fonte: MEC/Inep.

3.3.5.2 Matrícula na educação superior, segundo a dependência administrativa, no município de Saúde, no estado da Bahia – 2006-2009

Ano	Total	Matrícula			
		Federal	Estadual	Municipal	Privada
2006	-	-	-	-	-
2007	-	-	-	-	-
2008	-	-	-	-	-
2009	-	-	-	-	-

Fonte: MEC/Inep.

Nota: A partir de 2008 inclui os cursos de graduação à distância.

3.3.5.3 Concluintes da educação superior, segundo a dependência administrativa, no município de Saúde, no estado da Bahia – 2006-2009

Ano	Total	Concluintes			
		Federal	Estadual	Municipal	Privada
2006	-	-	-	-	-
2007	-	-	-	-	-
2008	-	-	-	-	-
2009	-	-	-	-	-

Fonte: MEC/Inep.

Nota: A partir de 2008 inclui os cursos de graduação à distância.

3.4 Saúde

3.4.1 Hospitais conveniados com o SUS, segundo a esfera administrativa e leitos, no município de Saúde, no estado da Bahia – 2006-2009

Ano	Hospitais Segundo Esfera Administrativa					Leitos	
	Total	Federal	Estadual	Municipal	Privada	Existentes	SUS
2006	2	-	-	1	1	79	79
2007	2	-	-	1	1	79	79
2008	2	-	-	1	1	73	73
2009	2	-	-	1	1	73	73

Fontes: Datasus-CNES, Sesab/Suvisa/DIS.



3.4.2 Servidores estaduais da área de saúde, segundo o tipo de ocupação, no município de Saúde, no estado da Bahia – 2006-2009

Tipo de Ocupação	2006	2007	2008	2009
Total	8	8	8	8
Agente serviços de saúde	-	-	-	-
Assistente social	-	-	-	-
Atendente de enfermagem	-	-	-	-
Atendente rural	-	-	-	-
Auxiliar de enfermagem	4	4	4	4
Auxiliar serviços de saúde/Atendente rural	-	-	-	-
Enfermeiro	1	1	1	1
Farmacêutico	-	-	-	-
Fisioterapeuta	-	-	-	-
Médico	3	3	3	3
Nutricionista	-	-	-	-
Odontólogo	-	-	-	-
Técnico em patologia clínica	-	-	-	-
Técnico em radiologia	-	-	-	-
Outras ocupações	-	-	-	-

Fonte: Sesab.

3.4.3 Óbitos, por grupo de causas, no município de Saúde, no estado da Bahia – 2006-2009

Grupo de Causas	2006	2007	2008	2009
Total	73	79	89	84
Algumas afecções originadas no período perinatal	5	1	3	3
Algumas doenças infecciosas e parasitárias	2	6	5	5
Causas externas de morbidade e mortalidade	5	6	9	6
Doenças da pele e tecido subcutâneo	-	1	-	-
Doenças do aparelho circulatório	24	26	25	20
Doenças do aparelho digestivo	2	6	3	4
Doenças do aparelho geniturinário	1	-	1	-
Doenças do aparelho respiratório	1	7	5	4
Doenças do olho e anexos	-	-	-	-
Doenças do ouvido e da apófise mastóide	-	-	-	-
Doenças do sangue e dos órgãos hematopoéticos e alguns transtornos imunitários	-	-	-	-
Doenças do sistema nervoso	1	-	1	3
Doenças do sistema osteomuscular e do tecido conjuntivo	-	-	1	-
Doenças endócrinas, nutricionais e metabólicas	6	6	4	8
Gravidez, parto e puerpério	-	-	-	2
Malformações congênitas, deformidades e anomalias cromossômicas	-	-	1	-
Neoplasias (tumores)	5	11	6	3
Sintomas, sinais e achados anormais de exames clínicos e de laboratório não classificados em outro item (causas mal definidas)	21	8	23	25
Transtornos mentais e comportamentais	-	1	2	1

Fontes: Sesab/Suvisa/DIS, MS-SIM.

3.4.4 Óbitos, por faixa etária, no município de Saúde, no estado da Bahia – 2006-2009

Ano	Faixa Etária						
	Total	< 1 Ano	1 a 4	5 a 14	15 a 49	≥ 50 anos	Idade Ignorada
2006	73	8	-	1	8	56	-
2007	79	3	1	1	12	62	-
2008	89	7	-	-	17	65	-
2009	84	7	-	-	16	61	-

Fontes: Sesab/Suvisa/DIS, MS-SIM.

3.4.5 Casos de algumas doenças transmissíveis, de notificação obrigatória, independentes de confirmação, no município de Saúde, no estado da Bahia – 2006-2009

Doenças Transmissíveis	2006	2007	2008	2009
Total	26	40	52	137
Chagas aguda	-	-	-	-
Coqueluche	-	-	-	-
Dengue	15	14	32	118
Difteria	-	-	-	-
Doenças exantemáticas ⁽¹⁾	1
Esquistossomose ⁽²⁾	-
Febre tifóide	-	-	-	-
Hanseníase ⁽³⁾	3	-	2	1
Hepatite viral	-	10	1	5
Leishmaniose tegumentar ⁽³⁾	5	4	8	3
Leishmaniose visceral	-	6	3	3
Leptospirose	-	-	-	1
Malária	-	-	-	-
Meningites	-	-	-	1
Paralisia flácida	-	-	-	-
Tétano acidental	-	-	-	-
Tétano neonatal	-	-	-	-
Tuberculose extra-pulmonar	-	-	-	1
Tuberculose pulmonar	3	6	6	3

Fontes: Sesab/Suvisa/DIS, MS-Sinan.

Nota: Para 2006, dados processados em 31-03-2009; para 2007, em 02-04-2009; para 2008, em 20-11-2009 e para 2009, em 06-08-2010.

(1) Casos suspeitos de sarampo e rubéola sem confirmação.

(2) Casos confirmados.

(3) Casos notificados em área não endêmica.

3.4.6 Casos de algumas doenças sexualmente transmissíveis, de notificação obrigatória, independentes de confirmação, no município de Saúde, no estado da Bahia – 2006-2009

Ano	Aids ⁽¹⁾	Condiloma Acuminado	Herpes Genital	Sífilis		
				Congênita	Em Adulto	Gestante
2006	-	1	-	-	1	-
2007	2	-	-	-	-	-
2008	-	-	-	-	-	1
2009	-	1	-	-	-	-

Fontes: Sesab/Suvisa/DIS, MS-Sinan.

Nota: Para 2006, dados processados em 31-03-2009; para 2007, em 02-04-2009; para 2008, em 20-11-2009 e para 2009, em 06-08-2010.

(1) Casos confirmados.



3.5 Índice de Desenvolvimento Social

3.5.1 Índice de Desenvolvimento Social, segundo seus componentes, no município de Saúde, no estado da Bahia – 2002, 2004, 2006

Ano	INS	Classificação ⁽¹⁾	INE	Classificação ⁽¹⁾	ISB	Classificação ⁽¹⁾	IRMCH	Classificação ⁽¹⁾	IDS	Classificação ⁽¹⁾
2002	5.093,93	9º	5.023,31	121º	5.021,48	150º	4.965,26	233º	5.025,79	102º
2004	5.063,16	42º	5.018,93	130º	5.022,81	142º	4.965,26	233º	5.017,42	117º
2006	5.085,03	15º	4.988,21	221º	5.014,16	154º	4.965,26	233º	5.012,96	129º

Fonte: SEI.

Notas: INS – Índice do Nível de Saúde.

INE – Índice do Nível de Educação.

ISB – Índice dos Serviços Básicos.

IRMCH – Índice de Renda Média dos Chefes de Família.

IDS – Índice de Desenvolvimento Social.

(1) Posição em relação aos demais municípios do Estado.

3.5.2 Situação do Programa Bolsa Família no município de Saúde, no estado da Bahia – 2010/2011

Dados Gerais	Quantidade	Período
População total do município	11.847	2010
Total de famílias cadastradas ⁽¹⁾	3.044	04/2011
Número de famílias beneficiárias do Programa Bolsa Família	1.942	05/2011

Fonte: MDS.

(1) O total de famílias cadastradas poderá, conforme a legislação do CadÚnico, incluir famílias que tenham renda familiar per capita maior que meio salário mínimo. Isso explica a possível diferença de valores entre o total de famílias cadastradas.

4 Transporte

4.1 Veículos registrados, por tipo, no município de Saúde, no estado da Bahia – 2007-2010

Ano	Tipo de Veículo						
	Automóvel	Caminhão	Camioneta	Micro-ônibus	Moto	Ônibus	Outros
2007	257	25	69	8	222	9	24
2008	288	29	68	9	282	10	27
2009	327	33	81	10	397	10	22
2010	379	33	96	12	491	10	30

Fonte: Detran.

5 Serviços Básicos

5.1 Energia Elétrica

5.1.1 Consumidores de energia elétrica, por classe, no município de Saúde, no estado da Bahia – 2007-2010

Ano	Residencial	Industrial	Comercial	Rural	Serviços e Poderes Públicos	Outros ⁽¹⁾	Total
2007	3.491	11	177	260	135	-	4.074
2008	3.646	12	175	257	136	-	4.226
2009	3.846	12	165	245	131	-	4.399
2010	4.207	12	168	273	137	-	4.797

Fonte: Coelba.

(1) Consumidores próprios dos sistemas Coelba.

5.1.2 Consumo de energia elétrica, por classe, no município de Saúde, no estado da Bahia – 2007-2010 (KWh)

Ano	Residencial	Industrial	Comercial	Rural	Serviços e Poderes Públicos	Outros ⁽¹⁾	Total
2007	2.122.632	10.668	314.180	482.191	1.198.480	-	4.128.151
2008	2.253.921	10.169	335.168	475.562	1.275.958	-	4.350.778
2009	2.547.085	12.776	387.684	454.595	1.334.921	-	4.737.061
2010	2.979.752	17.059	394.963	440.908	1.388.731	-	5.221.413

Fonte: Coelba.

(1) Consumo próprio dos sistemas Coelba.

5.2 Abastecimento d'Água

5.2.1 Ligações, economias e volume de água faturado no município de Saúde, no estado da Bahia – 2007-2010

Ano	Ligações	Economias	Volume (m ³)
2007	2.092	2.130	303.483
2008	2.183	2.217	310.487
2009	2.263	2.296	316.792
2010	2.785	2.818	355.043

Fonte: Embasa.

5.3 Correios

5.3.1 Agências de correios e unidades operacionais de atendimento no município de Saúde, no estado da Bahia – 2007-2010

Ano	Total	Agência de Correio	Agência de Correio Comunitária	Agência de Correio Franqueada	Caixa de Coleta	Posto de Venda de Selo	Outros
2007	2	1	-	-	1	-	-
2008	2	1	-	-	1	-	-
2009	2	1	-	-	1	-	-
2010	2	1	-	-	1	-	-

Fonte: EBCT.



5.4 Bancos

5.4.1 Distribuição de agências bancárias no município de Saúde, no estado da Bahia – 2007-2010

Ano	Natureza Administrativa	
	Federal	Particular
2007	1	1
2008	1	1
2009	1	1
2010	1	1

Fonte: Banco Central.

6 Informações Econômicas

6.1 Agropecuária

6.1.1 Produção, área colhida e rendimento médio dos principais produtos agrícolas no município de Saúde, no estado da Bahia – 2006-2009

Produtos	2006			2007			2008			2009		
	Produção (t)	Área Colhida (ha)	Rendimento Médio (kg/ha)	Produção (t)	Área Colhida (ha)	Rendimento Médio (kg/ha)	Produção (t)	Área Colhida (ha)	Rendimento Médio (kg/ha)	Produção (t)	Área Colhida (ha)	Rendimento Médio (kg/ha)
Banana	1.734	170	10.200	1.800	180	10.000	1.980	180	11.000	1.000	100	10.000
Batata - doce	30	3	10.000	30	3	10.000	40	4	10.000	30	3	10.000
Cana-de-açúcar	203	7	29.000	200	8	25.000	216	8	27.000	200	8	25.000
Coco-da-baía ⁽¹⁾	6	2	3.000	8	2	4.000	8	2	4.000	6	2	3.000
Feijão (em grão)	348	500	696	170	350	486	175	400	438	168	350	480
Laranja	130	7	18.571	152	8	19.000	144	8	18.000	152	8	19.000
Limão	7	2	3.500	-	-	-	-	-	-	-	-	-
Mamona (baga)	308	430	716	210	280	750	245	350	700	210	280	750
Mandioca	6.300	400	15.750	4.200	300	14.000	5.040	420	12.000	3.250	250	13.000
Manga	62	5	12.400	60	5	12.000	65	5	13.000	60	5	12.000
Maracujá	24	4	6.000	32	4	8.000	32	4	8.000	22	4	5.500
Melancia	270	20	13.500	270	18	15.000	294	21	14.000	270	18	15.000
Milho (em grão)	327	450	727	504	700	720	504	720	700	288	400	720
Tomate	350	10	35.000	340	10	34.000	315	9	35.000	340	10	34.000

Fonte: IBGE-PAM.

(1) Quantidade produzida em mil frutos e rendimento médio em frutos por hectare.

6.1.2 Efetivo dos principais rebanhos no município de Saúde, no estado da Bahia – 2006-2009

Tipo de Rebanho	Efetivo (cabeças)			
	2006	2007	2008	2009
Asininos	1.322	1.346	1.361	1.367
Bovinos	11.681	12.622	12.845	10.150
Caprinos	1.563	1.671	1.746	1.755
Equinos	2.027	2.070	2.074	2.098
Galinhas	12.694	13.497	13.723	13.954
Galos, frangas, frangos e pintos	15.481	16.321	17.062	17.223
Muare	418	429	423	431
Ovinos	2.926	3.012	3.267	3.270
Suínos	2.237	2.329	2.405	2.520

Fonte: IBGE-PPM.

6.1.3 Produção dos principais produtos de origem animal no município de Saúde, no estado da Bahia 2006-2009

Produto	2006	2007	2008	2009
Leite (mil litros)	562	584	601	950
Ovos de galinha (mil dúzias)	76	80	83	83

Fonte: IBGE-PPM.

6.1.4 Financiamentos concedidos a produtores e cooperativas, por atividade e finalidade, no município de Saúde, no estado da Bahia – 2007-2010

Ano/Atividade	Custeio		Investimento		Comercialização		Total	
	Contrato	Valor (R\$ 1,00)	Contrato	Valor (R\$ 1,00)	Contrato	Valor (R\$1,00)	Contrato	Valor (R\$ 1,00)
2007								
Agrícola	-	0,00	-	0,00	-	0,00	-	0,00
Pecuária	11	547.983,93	366	255.558,30	-	0,00	377	803.542,23
2008								
Agrícola	-	0,00	13	93.344,00	-	0,00	13	93.344,00
Pecuária	7	702.762,64	237	380.240,23	-	0,00	244	1.083.002,87
2009								
Agrícola	-	0,00	7	53.444,70	-	0,00	7	53.444,70
Pecuária	5	599.693,82	212	971.492,17	-	0,00	217	1.571.185,99
2010								
Agrícola	-	0,00	21	19.100,00	-	0,00	21	19.100,00
Pecuária	5	947.472,76	387	471.078,00	-	0,00	392	1.418.550,76

Fonte: Banco Central.



6.2 PIB Municipal

6.2.1 Valor Adicionado, PIB e PIB per capita a preços correntes no município de Saúde, no estado da Bahia 2005-2008

Ano	Valor Adicionado (R\$ milhões)			Valor Adicionado APU ⁽²⁾ (R\$ milhões)	Impostos Sobre Produtos (R\$ milhões)	PIB (R\$ milhões)	PIB Per Capita (R\$ 1,00)
	Agropecuária	Indústria	Serviços ⁽¹⁾				
2005	3,78	3,06	20,39	11,91	1,17	28,40	2.458,82
2006	3,69	3,11	23,33	13,98	1,32	31,45	2.719,97
2007	4,02	3,11	25,28	15,15	1,25	33,66	2.836,72
2008 ⁽³⁾	5,04	3,23	27,49	16,31	1,22	36,98	3.010,58

Fontes: SEI, IBGE.

(1) Inclui APU.

(2) Administração Pública (atividades governamentais).

(3) Dados sujeitos a retificações.

6.3 Finanças Públicas

6.3.1 Arrecadação municipal, estadual e transferências constitucionais no município de Saúde, no estado da Bahia – 2006-2009

(R\$1,00)

Ano	Municipal ⁽¹⁾			Estadual				Transferências	
	IPTU	ISS	Total	ICMS	IPVA	ITD	Total	Estado	União
2006	25.504,33	135.605,22	161.109,55	106.014,15	56.348,77	3,40	162.366,32	899.332,50	3.528.937,68
2007	19.758,59	143.306,21	163.064,80	87.699,13	70.051,95	3.824,50	161.575,58	878.217,74	3.944.463,57
2008	19.439,98	171.757,69	191.197,67	124.117,16	79.885,96	2.611,26	206.614,38	1.048.633,22	5.293.512,62
2009	21.410,03	198.804,53	220.214,56	102.049,45	100.037,28	283,08	202.369,81	1.027.825,31	4.944.799,48

Fontes: STN, Sefaz-BA.

(1) Dados do Finanças do Brasil-Finbra, acesso em 22.09.2009.

6.4 Índice de Desenvolvimento Econômico

6.4.1 Índice de Desenvolvimento Econômico, segundo seus componentes, no município de Saúde, no estado da Bahia – 2002, 2004, 2006

Ano	INF	Classificação ⁽¹⁾	IQM	Classificação ⁽¹⁾	IPM	Classificação ⁽¹⁾	IDE	Classificação ⁽¹⁾
2002	4.989,31	216º	4.991,47	272º	4.983,44	342º	4.988,07	269º
2004	4.989,21	226º	4.990,37	357º	4.984,09	335º	4.987,89	290º
2006	5.083,24	41º	4.971,00	314º	4.985,03	307º	5.012,84	92º

Fonte: SEI.

Notas: INF – Índice de Infraestrutura.

IQM – Índice de Qualificação da Mão de Obra.

IPM – Índice do Produto Municipal.

IDE – Índice de Desenvolvimento Econômico.

(1) Posição em relação aos demais municípios do Estado.

7 Justiça Eleitoral

7.1 Eleitorado e abstenção nas eleições no município de Saúde, no estado da Bahia – 2010

Especificação	Dados Gerais
Eleitorado	8.320
Abstenção - 1º turno %	20,01
Abstenção - 2º turno %	23,62

Fonte: TSE.

7.2 Resultado das eleições para presidente e governador no município de Saúde, no estado da Bahia – 2010

Cargos/Partidos	Votos		Situação
	Nominais	% Votos Válidos	
Presidente - 2º turno			
PT	4.539	76,07	Eleito
PSDB	1.428	23,93	Não eleito
Governador - 1º turno			
PT	3.412	61,29	Eleito
DEM	667	11,98	Não eleito
Outros	1.488	26,73	Não eleito

Fonte: TSE.

7.3 Resultado das eleições para prefeito no município de Saúde, no estado da Bahia – 2008

Cargo/Partidos	Votos		Situação
	Nominais	% Votos Válidos	
Prefeito - 1º turno			
PRP	3.673	54,56	Eleito
PSB	2.665	39,59	Não eleito
PT	394	5,85	Não eleito

Fonte: TSE.



Foto: Panoramio Meire

| Serrolândia |

SERROLÂNDIA
TERRITÓRIO DE IDENTIDADE
PIEMONTE DA DIAMANTINA

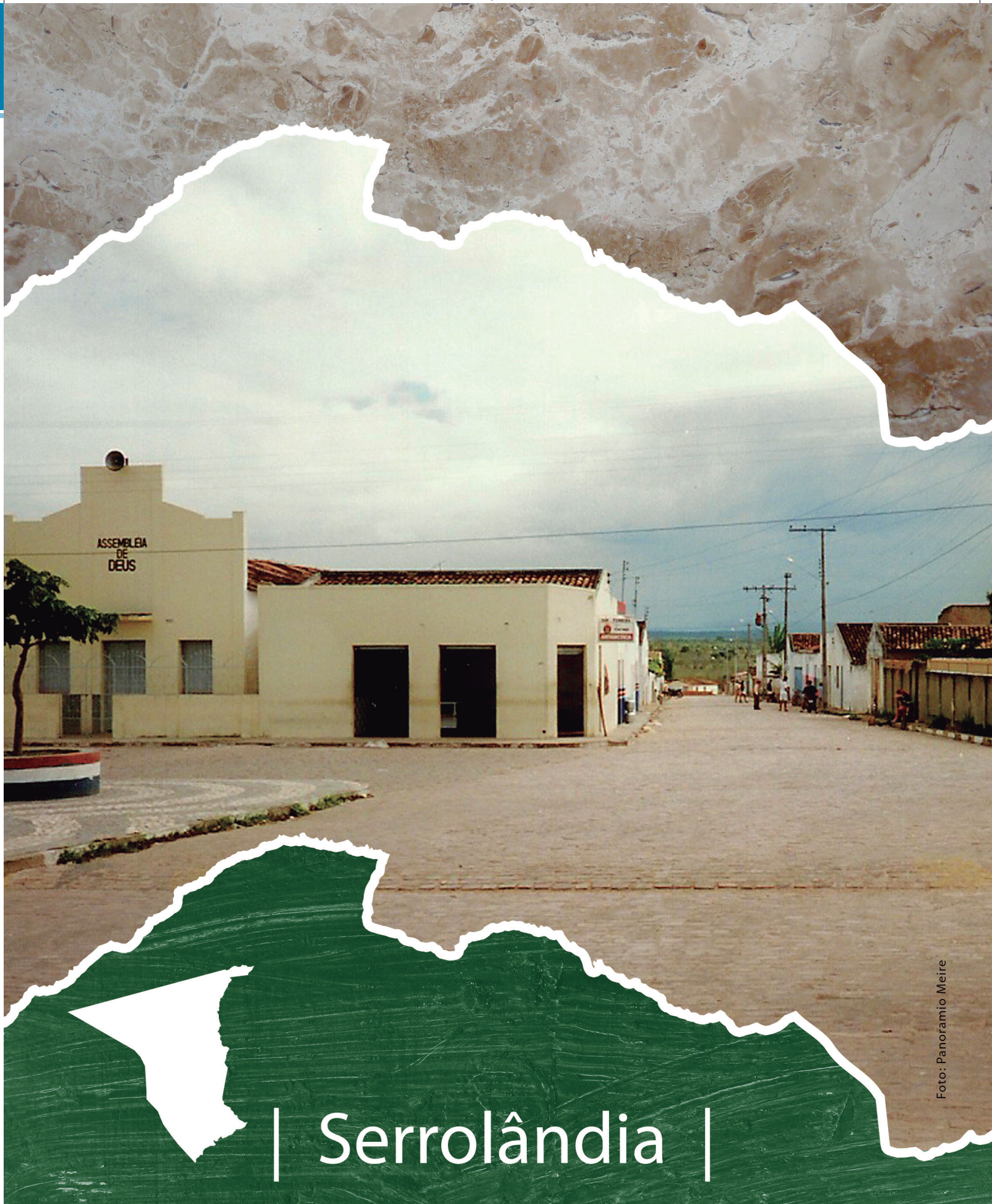
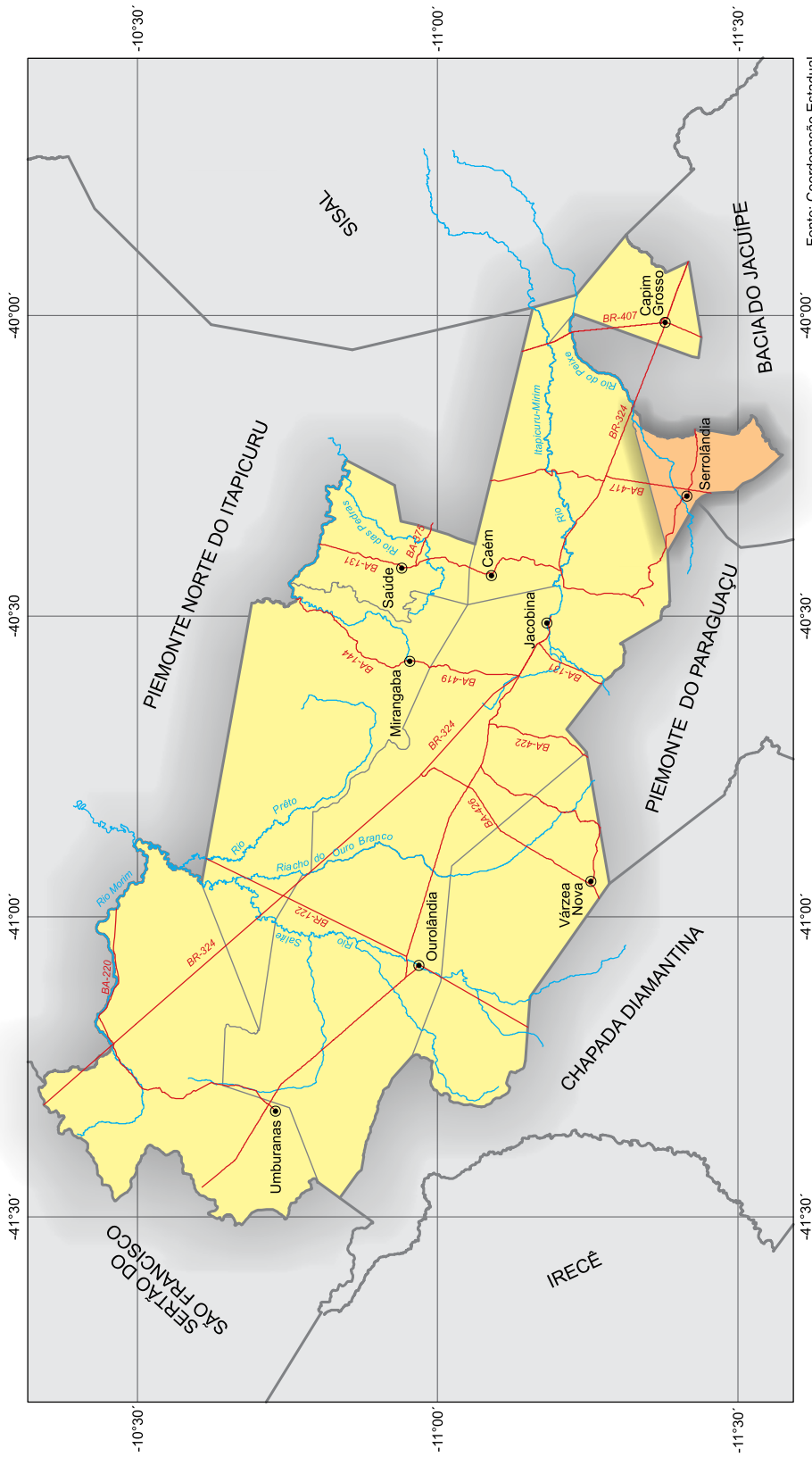

Fonte: Coordenação Estadual dos Territórios, 2007; SEI, 2010.

 Município em destaque

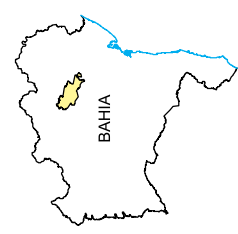
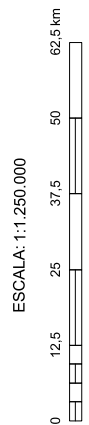

1 Informações Gerais

1.1 Regionalização

Mesorregião Geográfica: Centro Norte Baiano

Microrregião Geográfica: 10. Jacobina

Região Econômica: 10. Piemonte da Diamantina

Região Administrativa: 16. Jacobina

Eixo de Desenvolvimento: Chapada Norte

Território de Identidade: 16. Piemonte da Diamantina

Incluído na Região Semiárida

1.2 Legislação Político/Administrativa

Lei de Criação: nº 1.746 de 23/07/1962. Publicada no DOE de 26/07/1962

Lei Vigente: nº 1.746 de 23/07/1962. Publicada no DOE de 26/07/1962

Outras Leis de Referência: Quixabeira nº 5.019 de 13/06/1989. Publicada no DOE de 14/06/1989. Várzea da Roça nº 4.401 de 25/02/1985. Publicada no DOE de 26/02/1985. Lei anterior de Várzea do Poço nº 1.774 de 30/07/1962. Publicada no DOE de 31/07/1962. Várzea do Poço nº 8828 de 02/10/2003. Publicada no DOE de 03/10/2003

Município de Origem: Jacobina

Distritos: Serrolândia (sede)

Limites Intermunicipais: Jacobina, Mairi, Quixabeira, Várzea da Roça e Várzea do Poço

2 Informações Geográficas

2.1 Indicadores Geográficos

2.1.1 Área, coordenadas geográficas, altitude e distância da capital

Área (Km ²)	Coordenadas Geográficas		Altitude (m)	Distância da Capital (Km)
	Latitude Sul	Longitude Oeste		
373,76	-11°24'57"	40°18'06"	478	314

Fonte: IBGE, 2002; Derba, 2007.

2.2 Recursos Naturais

2.2.1 Clima

Tipo Climático: **Semiárido**

Temperatura média anual (°C): **24,3**

Período chuvoso: **novembro a abril**

Pluviosidade anual (mm): **688,5**

2.2.2 Solo

Latossolos

2.2.3 Vegetação

Contato Caatinga-Floresta Estacional

2.2.4 Geomorfologia

Patamar do Médio Rio Paraguaçu e Tabuleiros Interioranos

2.2.5 Geologia

Depósitos Eluvionares e Coluvionares, Diatexitos, Gnaisses Charnokíticos, Granito-Gnaisses e Rochas Básicas-Ultrabásicas

2.2.6 Ocorrências minerais

Areia, Argila e Pedra para construção

2.2.7 Hidrografia

Bacia hidrográfica: **Bacia do Rio Paraguaçu e Bacia do Rio Itapicuru**

Rio(s) principal(is): **Rio Jacuípe, Riacho Inchu, Riacho da Fome, Riacho Caiçara e Rio do Peixe de Cima ou Pedra D'Água**

Áreas irrigadas: -

Espelhos d' água: **Açude Serrote**

2.3 Área Especial

2.3.1 Unidades de conservação -

2.3.2 Projetos de assentamento de reforma agrária -

2.3.3 Projetos cédula da terra

Associação de Desenvolvimento Comunitário do Assentamento Caiçara/Fazenda Caiçara

2.3.4 Projetos crédito fundiário e combate à pobreza rural -



3 Características Demográficas e Sociais

3.1 Demografia

3.1.1 População, área e densidade demográfica do município de Serrolândia, no estado da Bahia – 2000/2010

Ano	População	Área (km ²)	Densidade Demográfica (hab/km ²)
2000	12.616	373,76	33,75
2010	12.347	373,76	33,03

Fonte: IBGE-Censo Demográfico.

3.1.2 População, por situação de domicílio, no município de Serrolândia, no estado da Bahia – 2010

Situação de Domicílio	População
Total	12.347
Urbana	7.282
Rural	5.065

Fonte: IBGE-Censo Demográfico.

3.1.3 População, por sexo, no município de Serrolândia, no estado da Bahia – 2010

Sexo	População
Total	12.347
Homens	6.042
Mulheres	6.305

Fonte: IBGE-Censo Demográfico.

3.1.4 Domicílios, por espécie, no município de Serrolândia, no estado da Bahia – 2010

Espécie	Domicílios
Total geral	5.711
Particulares	5.704
Ocupados	4.043
Não ocupados	1.661
Fechado	16
Uso ocasional	655
Vago	990
Coletivos	7
Com morador	3
Sem morador	4

Fonte: IBGE-Censo Demográfico.

3.2 Pessoal Ocupado

3.2.1 Pessoal ocupado no mercado formal de trabalho, por setor de atividade econômica, no município de Serrolândia, no estado da Bahia – 2006-2009

Setor de Atividade	2006	2007	2008	2009
Extrativa mineral	-	-	-	-
Indústria de transformação	85	113	141	121
Serviços industriais de utilidade pública	-	-	-	-
Construção civil	-	-	81	1
Comércio	33	45	59	73
Serviços	11	11	11	10
Administração pública	465	494	595	665
Agropecuária, extrativa vegetal, caça e pesca	1	1	1	1

Fonte: Ministério do Trabalho-RAIS.

3.2.2 Grau de instrução do pessoal ocupado no mercado formal de trabalho, no município de Serrolândia, no estado da Bahia – 2006-2009

Grau de Instrução	2006	2007	2008	2009
Analfabeto	54	51	55	51
Até o 5º ano incompleto do ensino fundamental	37	34	35	36
5º ano completo do ensino fundamental	39	48	75	54
Do 6º ao 9º ano incompleto do ensino fundamental	68	78	104	85
Ensino fundamental completo	23	27	56	48
Ensino médio incompleto	14	24	38	29
Ensino médio completo	313	354	473	501
Educação superior incompleta	7	4	5	8
Educação superior completa	40	44	47	59
Mestrado completo	-	-	-	-
Doutorado completo	-	-	-	-

Fonte: Ministério do Trabalho-RAIS.

3.3 Educação

3.3.1 Educação infantil

3.3.1.1 Estabelecimentos com educação infantil, por localização e dependência administrativa, no município de Serrolândia, no estado da Bahia – 2006-2009

Ano	Estabelecimentos								
	Total	Urbana				Rural			
		Federal	Estadual	Municipal	Privada	Federal	Estadual	Municipal	Privada
2006	31	-	-	7	2	-	-	22	-
2007	27	-	-	7	1	-	-	19	-
2008	27	-	-	7	1	-	-	19	-
2009	13	-	-	6	1	-	-	6	-

Fontes: SEC, MEC/Inep.



3.3.1.2 Matrícula inicial na educação infantil, por localização e dependência administrativa, no município de Serrolândia, no estado da Bahia – 2006-2009

Ano	Matrícula Inicial								
	Total	Urbana				Rural			
		Federal	Estadual	Municipal	Privada	Federal	Estadual	Municipal	Privada
2006	654	-	-	344	84	-	-	226	-
2007	494	-	-	257	67	-	-	170	-
2008	433	-	-	274	10	-	-	149	-
2009	624	-	-	451	20	-	-	153	-

Fontes: SEC, MEC/Inep.

Nota: O mesmo aluno pode ter mais de uma matrícula.

3.3.1.3 Funções docentes na educação infantil, por localização e dependência administrativa, no município de Serrolândia, no estado da Bahia – 2006-2009

Ano	Funções Docentes								
	Total	Urbana				Rural			
		Federal	Estadual	Municipal	Privada	Federal	Estadual	Municipal	Privada
2006	43	-	-	17	3	-	-	23	-
2007	35	-	-	11	3	-	-	21	-
2008	15	-	-	12	1	-	-	2	-
2009	26	-	-	15	2	-	-	9	-

Fontes: SEC, MEC/Inep.

Nota: Em função docente está contabilizada a atuação do professor em cada etapa de ensino, que pode ocorrer em mais de uma unidade escolar, em mais de uma dependência administrativa e em mais de uma localização ou município.

3.3.2 Ensino fundamental

3.3.2.1 Estabelecimentos com ensino fundamental, por localização e dependência administrativa, no município de Serrolândia, no estado da Bahia – 2006-2009

Ano	Estabelecimentos								
	Total	Urbana				Rural			
		Federal	Estadual	Municipal	Privada	Federal	Estadual	Municipal	Privada
2006	36	-	2	8	3	-	-	23	-
2007	31	-	2	8	2	-	-	19	-
2008	30	-	2	8	1	-	-	19	-
2009	18	-	1	9	1	-	-	7	-

Fontes: SEC, MEC/Inep.

3.3.2.2 Matrícula inicial no ensino fundamental, por localização e dependência administrativa, no município de Serrolândia, no estado da Bahia – 2006-2009

Ano	Matrícula Inicial								
	Total	Urbana				Rural			
		Federal	Estadual	Municipal	Privada	Federal	Estadual	Municipal	Privada
2006	2.341	-	537	1.147	161	-	-	496	-
2007	2.457	-	569	1.289	147	-	-	452	-
2008	1.979	-	553	1.013	25	-	-	388	-
2009	2.020	-	310	1.233	127	-	-	350	-

Fontes: SEC, MEC/Inep.

Nota: O mesmo aluno pode ter mais de uma matrícula.

3.3.2.3 Funções docentes no ensino fundamental, por localização e dependência administrativa, no município de Serrolândia, no estado da Bahia – 2006-2009

Ano	Funções Docentes								
	Total	Urbana				Rural			
		Federal	Estadual	Municipal	Privada	Federal	Estadual	Municipal	Privada
2006	169	-	26	76	28	-	-	39	-
2007	144	-	24	70	13	-	-	37	-
2008	127	-	26	64	2	-	-	35	-
2009	93	-	22	46	5	-	-	20	-

Fontes: SEC, MEC/Inep.

Nota: Em função docente está contabilizada a atuação do professor em cada etapa de ensino, que pode ocorrer em mais de uma unidade escolar, em mais de uma dependência administrativa e em mais de uma localização ou município.

3.3.3 Ensino médio

3.3.3.1 Estabelecimentos com ensino médio, por localização e dependência administrativa, no município de Serrolândia, no estado da Bahia – 2006-2009

Ano	Estabelecimentos								
	Total	Urbana				Rural			
		Federal	Estadual	Municipal	Privada	Federal	Estadual	Municipal	Privada
2006	3	-	1	1	1	-	-	-	-
2007	3	-	1	1	1	-	-	-	-
2008	2	-	1	1	-	-	-	-	-
2009	1	-	1	-	-	-	-	-	-

Fontes: SEC, MEC/Inep.

3.3.3.2 Matrícula inicial no ensino médio, por localização e dependência administrativa, no município de Serrolândia, no estado da Bahia – 2006-2009

Ano	Matrícula Inicial								
	Total	Urbana				Rural			
		Federal	Estadual	Municipal	Privada	Federal	Estadual	Municipal	Privada
2006	491	-	369	97	25	-	-	-	-
2007	483	-	413	59	11	-	-	-	-
2008	458	-	404	54	-	-	-	-	-
2009	405	-	405	-	-	-	-	-	-

Fontes: SEC, MEC/Inep.

Nota: O mesmo aluno pode ter mais de uma matrícula.

3.3.3.3 Funções docentes no ensino médio, por localização e dependência administrativa, no município de Serrolândia, no estado da Bahia – 2006-2009

Ano	Funções Docentes								
	Total	Urbana				Rural			
		Federal	Estadual	Municipal	Privada	Federal	Estadual	Municipal	Privada
2006	51	-	22	14	15	-	-	-	-
2007	41	-	22	12	7	-	-	-	-
2008	33	-	23	10	-	-	-	-	-
2009	28	-	28	-	-	-	-	-	-

Fontes: SEC, MEC/Inep.

Nota: Em função docente está contabilizada a atuação do professor em cada etapa de ensino, que pode ocorrer em mais de uma unidade escolar, em mais de uma dependência administrativa e em mais de uma localização ou município.



3.3.4 Educação de jovens e adultos

3.3.4.1 Estabelecimentos com educação de jovens e adultos, por localização e dependência administrativa, no município de Serrolândia, no estado da Bahia – 2006-2009

Ano	Estabelecimentos								
	Total	Urbana				Rural			
		Federal	Estadual	Municipal	Privada	Federal	Estadual	Municipal	Privada
2006	4	-	2	2	-	-	-	-	-
2007	5	-	2	3	-	-	-	-	-
2008	3	-	1	2	-	-	-	-	-
2009	3	-	1	2	-	-	-	-	-

Fontes: SEC, MEC/Inep.

3.3.4.2 Matrícula inicial na educação de jovens e adultos, por localização e dependência administrativa, no município de Serrolândia, no estado da Bahia – 2006-2009

Ano	Matrícula Inicial								
	Total	Urbana				Rural			
		Federal	Estadual	Municipal	Privada	Federal	Estadual	Municipal	Privada
2006	525	-	399	126	-	-	-	-	-
2007	535	-	363	172	-	-	-	-	-
2008	286	-	184	102	-	-	-	-	-
2009	463	-	251	212	-	-	-	-	-

Fontes: SEC, MEC/Inep.

Nota: O mesmo aluno pode ter mais de uma matrícula.

3.3.4.3 Funções docentes na educação de jovens e adultos, por localização e dependência administrativa, no município de Serrolândia, no estado da Bahia – 2006-2009

Ano	Funções Docentes								
	Total	Urbana				Rural			
		Federal	Estadual	Municipal	Privada	Federal	Estadual	Municipal	Privada
2006	29	-	19	10	-	-	-	-	-
2007	26	-	15	11	-	-	-	-	-
2008	26	-	14	12	-	-	-	-	-
2009	25	-	16	9	-	-	-	-	-

Fontes: SEC, MEC/Inep.

Nota: Em função docente está contabilizada a atuação do professor em cada etapa de ensino, que pode ocorrer em mais de uma unidade escolar, em mais de uma dependência administrativa e em mais de uma localização ou município.

3.3.5 Educação Superior

3.3.5.1 Instituições de educação superior, segundo a dependência administrativa, no município de Serrolândia, no estado da Bahia – 2006-2009

Ano	Total	Instituições			
		Federal	Estadual	Municipal	Privada
2006	1	-	-	-	1
2007	1	-	-	-	1
2008	1	-	-	-	1
2009	-	-	-	-	-

Fonte: MEC/Inep.

3.3.5.2 Matrícula na educação superior, segundo a dependência administrativa, no município de Serrolândia, no estado da Bahia – 2006-2009

Ano	Total	Matrícula			
		Federal	Estadual	Municipal	Privada
2006	61	-	-	-	61
2007	127	-	-	-	127
2008	143	-	-	-	143
2009	-	-	-	-	-

Fonte: MEC/Inep.

Nota: A partir de 2008 inclui os cursos de graduação à distância.

3.3.5.3 Concluintes da educação superior, segundo a dependência administrativa, no município de Serrolândia, no estado da Bahia – 2006-2009

Ano	Total	Concluintes			
		Federal	Estadual	Municipal	Privada
2006	-	-	-	-	-
2007	-	-	-	-	-
2008	-	-	-	-	-
2009	-	-	-	-	-

Fonte: MEC/Inep.

Nota: A partir de 2008 inclui os cursos de graduação à distância.

3.3.5.4 Matrícula e concluintes por áreas e cursos, no município de Serrolândia, no estado da Bahia – 2006-2009

Áreas e cursos	Matrícula				Concluintes			
	2006	2007	2008	2009	2006	2007	2008	2009
Ciências sociais, negócios e direito - administração	9	43	48	-	-	-	-	-
Educação - pedagogia	52	84	95	-	-	-	-	-

Fonte: MEC/Inep.

Nota: A partir de 2008 inclui os cursos de graduação à distância.

3.4 Saúde

3.4.1 Hospitais conveniados com o SUS, segundo a esfera administrativa e leitos, no município de Serrolândia, no estado da Bahia – 2006-2009

Ano	Hospitais Segundo Esfera Administrativa					Leitos	
	Total	Federal	Estadual	Municipal	Privada	Existentes	SUS
2006	1	-	-	1	-	30	30
2007	1	-	-	1	-	30	30
2008	1	-	-	1	-	30	30
2009	1	-	-	1	-	33	33

Fontes: Datasus-CNES, Sesab/Suvisa/DIS.



3.4.2 Servidores estaduais da área de saúde, segundo o tipo de ocupação, no município de Serrolândia, no estado da Bahia – 2006-2009

Tipo de Ocupação	2006	2007	2008	2009
Total	6	6	6	6
Agente serviços de saúde	-	-	-	-
Assistente social	-	-	-	-
Atendente de enfermagem	-	-	-	-
Atendente rural	1	1	1	1
Auxiliar de enfermagem	3	3	3	3
Auxiliar serviços de saúde/Atendente rural	-	-	-	-
Enfermeiro	-	-	-	-
Farmacêutico	-	-	-	-
Fisioterapeuta	-	-	-	-
Médico	-	-	-	-
Nutricionista	-	-	-	-
Odontólogo	-	-	-	-
Técnico em patologia clínica	-	-	-	-
Técnico em radiologia	-	-	-	-
Outras ocupações	2	2	2	2

Fonte: Sesab.

3.4.3 Óbitos, por grupo de causas, no município de Serrolândia, no estado da Bahia – 2006-2009

Grupo de Causas	2006	2007	2008	2009
Total	31	69	44	48
Algumas afecções originadas no período perinatal	-	3	1	1
Algumas doenças infecciosas e parasitárias	-	6	1	4
Causas externas de morbidade e mortalidade	10	7	9	1
Doenças da pele e tecido subcutâneo	-	-	1	-
Doenças do aparelho circulatório	6	21	12	11
Doenças do aparelho digestivo	-	1	-	1
Doenças do aparelho geniturinário	1	2	-	-
Doenças do aparelho respiratório	1	1	3	2
Doenças do olho e anexos	-	-	-	-
Doenças do ouvido e da apófise mastóide	-	-	-	-
Doenças do sangue e dos órgãos hematopoéticos e alguns transtornos imunitários	-	-	1	-
Doenças do sistema nervoso	-	-	-	1
Doenças do sistema osteomuscular e do tecido conjuntivo	-	1	-	-
Doenças endócrinas, nutricionais e metabólicas	1	6	-	4
Gravidez, parto e puerpério	-	-	-	-
Malformações congênitas, deformidades e anomalias cromossômicas	-	-	-	-
Neoplasias (tumores)	2	7	6	8
Síntomas, sinais e achados anormais de exames clínicos e de laboratório não classificados em outro item (causas mal definidas)	10	12	9	14
Transtornos mentais e comportamentais	-	2	1	1

Fontes: Sesab/Suvisa/DIS, MS-SIM.

3.4.4 Óbitos, por faixa etária, no município de Serrolândia, no estado da Bahia – 2006-2009

Ano	Faixa Etária						
	Total	< 1 Ano	1 a 4	5 a 14	15 a 49	≥ 50 anos	Idade Ignorada
2006	31	-	-	-	13	17	1
2007	69	4	-	-	10	55	-
2008	44	1	-	1	6	36	-
2009	48	2	1	1	8	36	-

Fontes: Sesab/Suvisa/DIS, MS-SIM.

3.4.5 Casos de algumas doenças transmissíveis, de notificação obrigatória, independentes de confirmação, no município de Serrolândia, no estado da Bahia – 2006-2009

Doenças Transmissíveis	2006	2007	2008	2009
Total	13	86	150	577
Chagas aguda	-	-	-	-
Coqueluche	-	-	-	-
Dengue	11	77	144	561
Difteria	-	-	-	-
Doenças exantemáticas ⁽¹⁾	2
Esquistossomose ⁽²⁾	-
Febre tifóide	-	-	-	-
Hanseníase ⁽³⁾	-	3	-	2
Hepatite viral	1	3	3	6
Leishmaniose tegumentar ⁽³⁾	-	1	-	4
Leishmaniose visceral	-	-	-	-
Leptospirose	-	1	-	-
Malária	-	-	-	-
Meningites	-	-	-	-
Paralisia flácida	-	-	-	-
Tétano acidental	-	-	-	-
Tétano neonatal	-	-	-	-
Tuberculose extra-pulmonar	-	-	1	1
Tuberculose pulmonar	1	1	2	1

Fontes: Sesab/Suvisa/DIS, MS-Sinan.

Nota: Para 2006, dados processados em 31-03-2009; para 2007, em 02-04-2009; para 2008, em 20-11-2009 e para 2009, em 06-08-2010.

(1) Casos suspeitos de sarampo e rubéola sem confirmação.

(2) Casos confirmados.

(3) Casos notificados em área não endêmica.

3.4.6 Casos de algumas doenças sexualmente transmissíveis, de notificação obrigatória, independentes de confirmação, no município de Serrolândia, no estado da Bahia – 2006-2009

Ano	Aids ⁽¹⁾	Condiloma Acuminado	Herpes Genital	Sífilis		
				Congênita	Em Adulto	Gestante
2006	-	-	-	-	-	-
2007	-	1	-	-	3	-
2008	-	-	-	-	-	1
2009	-	-	-	-	-	4

Fontes: Sesab/Suvisa/DIS, MS-Sinan.

Nota: Para 2006, dados processados em 31-03-2009; para 2007, em 02-04-2009; para 2008, em 20-11-2009 e para 2009, em 06-08-2010.

(1) Casos confirmados.



3.5 Índice de Desenvolvimento Social

3.5.1 Índice de Desenvolvimento Social, segundo seus componentes, no município de Serrolândia, no estado da Bahia – 2002, 2004, 2006

Ano	INS	Classificação ⁽¹⁾	INE	Classificação ⁽¹⁾	ISB	Classificação ⁽¹⁾	IRMCH	Classificação ⁽¹⁾	IDS	Classificação ⁽¹⁾
2002	4.987,03	241º	4.988,88	219º	5.031,69	134º	4.944,02	306º	4.987,81	212º
2004	5.014,96	155º	4.961,98	314º	5.059,16	91º	4.944,02	306º	4.994,82	191º
2006	5.051,37	56º	4.965,19	292º	5.082,34	62º	4.944,02	306º	5.010,40	135º

Fonte: SEI.

Notas: INS – Índice do Nível de Saúde.

INE – Índice do Nível de Educação.

ISB – Índice dos Serviços Básicos.

IRMCH – Índice de Renda Média dos Chefes de Família.

IDS – Índice de Desenvolvimento Social.

(1) Posição em relação aos demais municípios do Estado.

3.5.2 Situação do Programa Bolsa Família no município de Serrolândia, no estado da Bahia – 2010/2011

Dados Gerais	Quantidade	Período
População total do município	12.347	2010
Total de famílias cadastradas ⁽¹⁾	3.705	04/2011
Número de famílias beneficiárias do Programa Bolsa Família	2.030	05/2011

Fonte: MDS.

(1) O total de famílias cadastradas poderá, conforme a legislação do CadÚnico, incluir famílias que tenham renda familiar per capita maior que meio salário mínimo. Isso explica a possível diferença de valores entre o total de famílias cadastradas.

4 Transporte

4.1 Veículos registrados, por tipo, no município de Serrolândia, no estado da Bahia 2007-2010

Ano	Tipo de Veículo						
	Automóvel	Caminhão	Camioneta	Micro-ônibus	Moto	Ônibus	Outros
2007	346	40	98	16	418	8	71
2008	381	41	101	19	516	8	87
2009	445	42	115	21	641	8	111
2010	520	50	138	30	754	10	139

Fonte: Detran.

5 Serviços Básicos

5.1 Energia Elétrica

5.1.1 Consumidores de energia elétrica, por classe, no município de Serrolândia, no estado da Bahia – 2007-2010

Ano	Residencial	Industrial	Comercial	Rural	Serviços e Poderes Públicos	Outros ⁽¹⁾	Total
2007	4.162	30	196	76	87	-	4.551
2008	4.242	30	207	73	90	-	4.642
2009	4.503	28	216	74	94	-	4.915
2010	4.773	26	233	75	95	-	5.202

Fonte: Coelba.

(1) Consumidores próprios dos sistemas Coelba.

5.1.2 Consumo de energia elétrica, por classe, no município de Serrolândia, no estado da Bahia – 2007-2010 (kWh)

Ano	Residencial	Industrial	Comercial	Rural	Serviços e Poderes Públicos	Outros ⁽¹⁾	Total
2007	2.489.830	150.367	311.590	42.430	1.065.462	-	4.059.679
2008	2.704.611	159.581	310.811	53.014	1.187.873	-	4.415.890
2009	3.022.389	171.159	385.227	65.419	1.204.719	-	4.848.913
2010	3.472.020	192.791	423.927	71.770	1.222.985	-	5.383.493

Fonte: Coelba.

(1) Consumo próprio dos sistemas Coelba.

5.2 Abastecimento d'Água

5.2.1 Ligações, economias e volume de água faturado no município de Serrolândia, no estado da Bahia 2007-2010

Ano	Ligações	Economias	Volume (m ³)
2007	3.992	4.038	508.370
2008	4.271	4.323	569.382
2009	4.515	4.573	603.975
2010	4.733	4.793	627.521

Fonte: Embasa.

5.3 Correios

5.3.1 Agências de correios e unidades operacionais de atendimento no município de Serrolândia, no estado da Bahia – 2007-2010

Ano	Total	Agência de Correio	Agência de Correio Comunitária	Agência de Correio Franqueada	Caixa de Coleta	Posto de Venda de Selo	Outros
2007	1	1	-	-	-	-	-
2008	1	1	-	-	-	-	-
2009	1	1	-	-	-	-	-
2010	1	1	-	-	-	-	-

Fonte: EBCT.



5.4 Bancos

5.4.1 Distribuição de agências bancárias no município de Serrolândia, no estado da Bahia – 2007-2010

Ano	Natureza Administrativa	
	Federal	Particular
2007	1	-
2008	1	-
2009	1	-
2010	1	-

Fonte: Banco Central.

6 Informações Econômicas

6.1 Agropecuária

6.1.1 Produção, área colhida e rendimento médio dos principais produtos agrícolas no município de Serrolândia, no estado da Bahia – 2006-2009

Produtos	2006			2007			2008			2009		
	Produção (t)	Área Colhida (ha)	Rendimento Médio (kg/ha)	Produção (t)	Área Colhida (ha)	Rendimento Médio (kg/ha)	Produção (t)	Área Colhida (ha)	Rendimento Médio (kg/ha)	Produção (t)	Área Colhida (ha)	Rendimento Médio (kg/ha)
Banana	220	20	11.000	200	20	10.000	210	20	10.500	200	20	10.000
Batata - doce	40	4	10.000	50	5	10.000	45	5	9.000	50	5	10.000
Coco-da-baía ⁽¹⁾	15	6	2.500	16	8	2.000	16	8	2.000	16	8	2.000
Feijão (em grão)	250	360	694	260	420	619	245	400	613	252	420	600
Fumo (em folha)	9	10	900	11	12	917	12	12	1.000	11	12	917
Laranja	100	8	12.500	104	8	13.000	96	8	12.000	104	8	13.000
Mamona (baga)	180	200	900	200	250	800	224	280	800	200	250	800
Mandioca	6.300	720	8.750	7.700	700	11.000	7.100	710	10.000	5.800	580	10.000
Melancia	203	15	13.533	182	14	13.000	210	15	14.000	196	14	14.000
Milho (em grão)	374	440	850	930	1.150	809	855	950	900	507	650	780
Sisal ou agave (fibra)	405	500	810	495	550	900	512	550	931	495	550	900

Fonte: IBGE-PAM.

(1) Quantidade produzida em mil frutos e rendimento médio em frutos por hectare.

6.1.2 Efetivo dos principais rebanhos no município de Serrolândia, no estado da Bahia – 2006-2009

Tipo de Rebanho	Efetivo (cabeças)			
	2006	2007	2008	2009
Asininos	648	661	667	636
Bovinos	20.408	19.301	17.184	13.000
Caprinos	3.825	4.199	4.285	4.324
Equinos	580	583	593	587
Galinhas	37.872	39.947	40.117	40.693
Galos, frangas, frangos e pintos	38.656	40.508	41.268	41.283
Muare	260	268	272	289
Ovinos	5.317	5.617	5.598	5.625
Suínos	5.824	5.838	6.193	6.272

Fonte: IBGE-PPM.

6.1.3 Produção dos principais produtos de origem animal no município de Serrolândia, no estado da Bahia 2006-2009

Produto	2006	2007	2008	2009
Leite (mil litros)	694	650	630	1.280
Ovos de galinha (mil dúzias)	223	239	247	250

Fonte: IBGE-PPM.

6.1.4 Financiamentos concedidos a produtores e cooperativas, por atividade e finalidade, no município de Serrolândia, no estado da Bahia – 2007-2010

Ano/Atividade	Custeio		Investimento		Comercialização		Total	
	Contrato	Valor (R\$ 1,00)	Contrato	Valor (R\$ 1,00)	Contrato	Valor (R\$1,00)	Contrato	Valor (R\$ 1,00)
2007								
Agrícola	-	0,00	23	25.701,70	-	0,00	23	25.701,70
Pecuária	-	0,00	633	362.184,46	-	0,00	633	362.184,46
2008								
Agrícola	-	0,00	8	11.407,50	-	0,00	8	11.407,50
Pecuária	1	23.980,40	379	454.375,27	-	0,00	380	478.355,67
2009								
Agrícola	-	0,00	2	6.620,00	-	0,00	2	6.620,00
Pecuária	1	49.948,12	330	530.972,02	-	0,00	331	580.920,14
2010								
Agrícola	-	0,00	15	22.730,00	-	0,00	15	22.730,00
Pecuária	2	102.900,00	281	362.895,50	-	0,00	283	465.795,50

Fonte: Banco Central.



6.2 PIB Municipal

6.2.1 Valor Adicionado, PIB e PIB per capita a preços correntes no município de Serrolândia, no estado da Bahia – 2005-2008

Ano	Valor Adicionado (R\$ milhões)			Valor Adicionado APU ⁽²⁾ (R\$ milhões)	Impostos Sobre Produtos (R\$ milhões)	PIB (R\$ milhões)	PIB Per Capita (R\$ 1,00)
	Agropecuária	Indústria	Serviços ⁽¹⁾				
2005	2,74	3,39	20,11	11,03	1,24	27,47	2.287,32
2006	3,49	3,43	22,71	12,21	1,49	31,12	2.573,74
2007	4,31	3,44	25,97	13,48	1,49	35,20	2.904,49
2008 ⁽³⁾	4,69	4,73	28,01	14,44	1,49	38,92	3.095,52

Fontes: SEI, IBGE.

(1) Inclui APU.

(2) Administração Pública (atividades governamentais).

(3) Dados sujeitos a retificações.

6.3 Finanças Públicas

6.3.1 Arrecadação municipal, estadual e transferências constitucionais no município de Serrolândia, no estado da Bahia – 2006-2009

(R\$1,00)

Ano	Municipal ⁽¹⁾			Estadual				Transferências	
	IPTU	ISS	Total	ICMS	IPVA	ITD	Total	Estado	União
2006	21.141,38	87.645,68	108.787,06	130.966,71	52.075,31	8.225,52	191.267,54	854.226,87	3.527.497,12
2007	31.881,28	102.653,63	134.534,91	159.309,40	72.603,52	159,18	232.072,10	854.969,11	3.942.980,50
2008	12.636,43	139.981,32	152.617,75	264.127,24	75.709,97	1.515,45	341.352,66	1.006.486,41	5.293.065,04
2009	34.163,05	176.908,05	211.071,10	305.678,73	102.225,52	0,00	407.904,25	1.008.684,59	4.943.578,33

Fontes: STN, Sefaz-BA.

(1) Dados do Finanças do Brasil-Finbra, acesso em 22.09.2009.

6.4 Índice de Desenvolvimento Econômico

6.4.1 Índice de Desenvolvimento Econômico, segundo seus componentes, no município de Serrolândia, no estado da Bahia – 2002, 2004, 2006

Ano	INF	Classificação ⁽¹⁾	IQM	Classificação ⁽¹⁾	IPM	Classificação ⁽¹⁾	IDE	Classificação ⁽¹⁾
2002	4.987,20	309º	4.991,69	240º	4.983,53	335º	4.987,47	328º
2004	4.989,18	229º	4.991,51	225º	4.984,17	332º	4.988,29	254º
2006	5.017,54	137º	4.959,98	375º	4.985,02	308º	4.987,46	205º

Fonte: SEI.

Notas: INF – Índice de Infraestrutura.

IQM – Índice de Qualificação da Mão de Obra.

IPM – Índice do Produto Municipal.

IDE – Índice de Desenvolvimento Econômico.

(1) Posição em relação aos demais municípios do Estado.

7 Justiça Eleitoral

7.1 Eleitorado e abstenção nas eleições no município de Serrolândia, no estado da Bahia – 2010

Especificação	Dados Gerais
Eleitorado	9.606
Abstenção - 1º turno %	27,97
Abstenção - 2º turno %	30,91

Fonte: TSE.

7.2 Resultado das eleições para presidente e governador no município de Serrolândia, no estado da Bahia – 2010

Cargos/Partidos	Votos		Situação
	Nominais	% Votos Válidos	
Presidente - 2º turno			
PT	3.850	62,76	Eleito
PSDB	2.284	37,24	Não eleito
Governador - 1º turno			
PT	4.385	75,97	Eleito
DEM	970	16,81	Não eleito
Outros	417	7,22	Não eleito

Fonte: TSE.

7.3 Resultado das eleições para prefeito no município de Serrolândia, no estado da Bahia – 2008

Cargo/Partidos	Votos		Situação
	Nominais	% Votos Válidos	
Prefeito - 1º turno			
PSB	4.441	66,64	Eleito
PSC	2.223	33,36	Não eleito

Fonte: TSE.

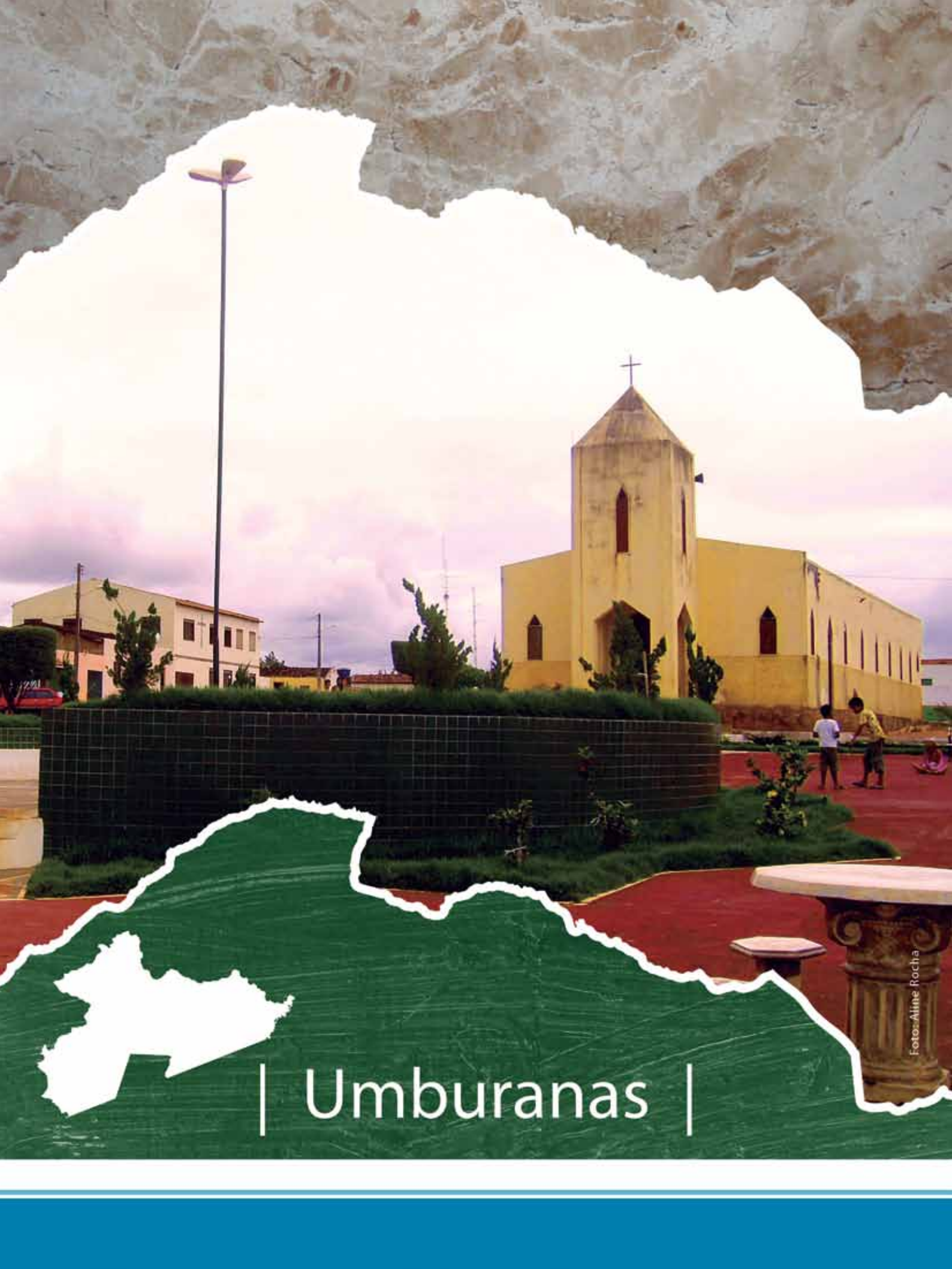

| Umburanas |

UMBURANAS
TERRITÓRIO DE IDENTIDADE
PIEMONTE DA DIAMANTINA

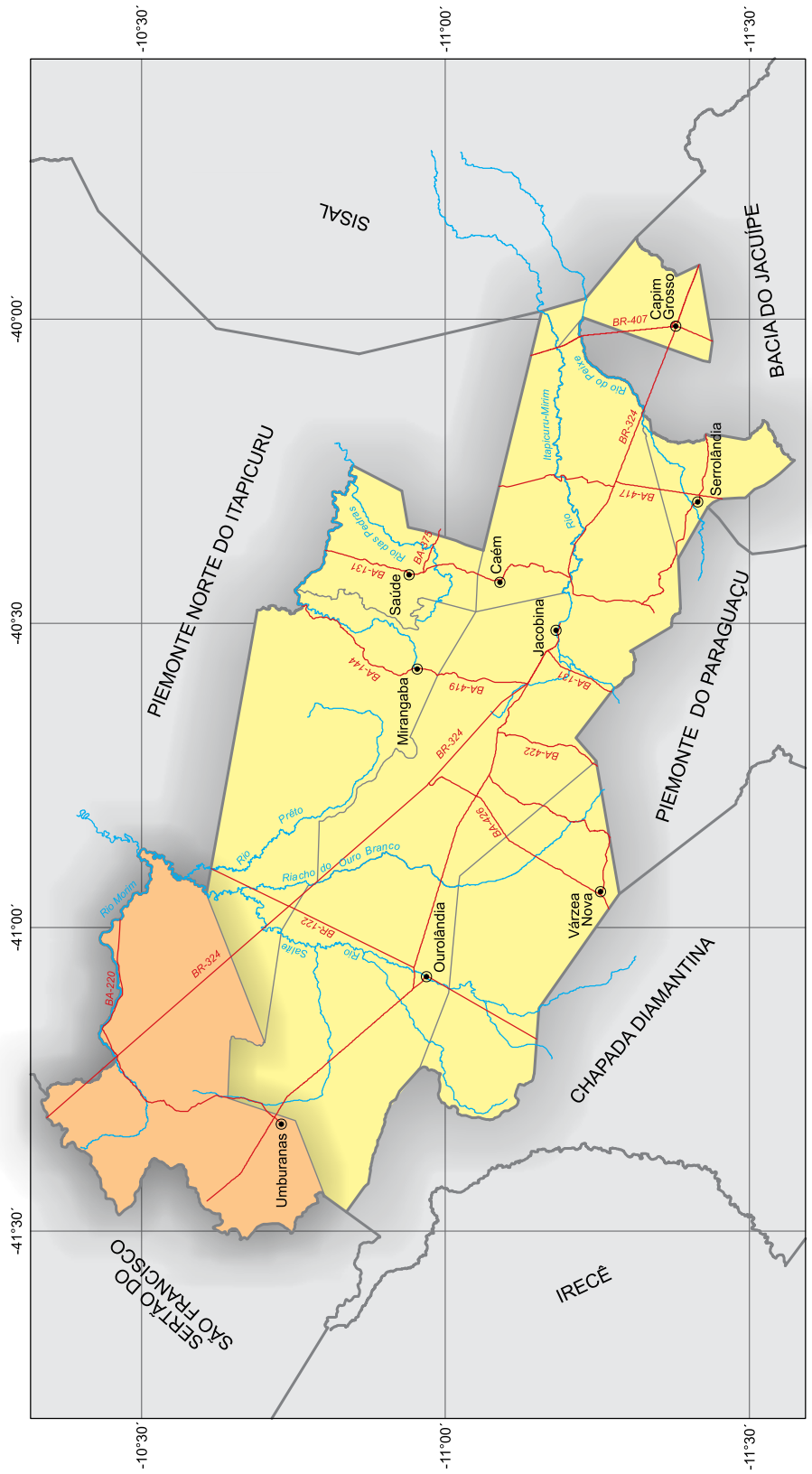

Fonte: Coordenação Estadual dos Territórios, 2007; SEI, 2010.

 Município em destaque

ESCALA: 1:1.250.000

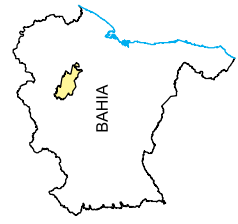
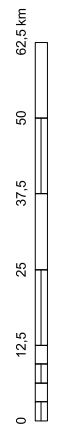

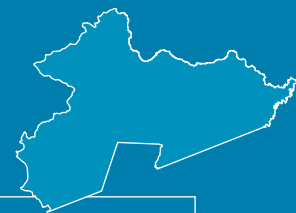

UMBURANAS

1 Informações Gerais

1.1 Regionalização

Mesorregião Geográfica: Centro Norte Baiano

Microrregião Geográfica: 08. Jacobina

Região Econômica: 10. Piemonte da Diamantina

Região Administrativa: 16. Jacobina

Eixo de Desenvolvimento: Chapada Norte

Território de Identidade: 16. Piemonte da Diamantina

Incluído na Região Semiárida

1.2 Legislação Político/Administrativa

Lei de Criação: nº 4.844 de 24/02/1989. Publicada no DOE de 25 e 26/02/89

Lei Vigente: nº 4.844 de 24/02/1989. Publicada no DOE de 25 e 26/02/89

Outras Leis de Referência: Orolândia nº 5.017 de 13/06/1989. Publicada no DOE de 14/06/1989

Município de Origem: Campo Formoso

Distritos: Umburanas(sede)

Limites Intermunicipais: Campo Formoso, Mirangaba, Orolândia e Sento Sé

2 Informações Geográficas

2.1 Indicadores Geográficos

2.1.1 Área, coordenadas geográficas, altitude e distância da capital

Área (Km ²)	Coordenadas Geográficas		Altitude (m)	Distância da Capital (Km)
	Latitude Sul	Longitude Oeste		
1.812,74	-10°43'58"	41°19'35"	738	444

Fonte: IBGE, 2002; Derba, 2007.

2.2 Recursos Naturais

2.2.1 Clima

Tipo Climático: **Árido**

Temperatura média anual (°C): **24,4**

Período chuvoso: **novembro a março**

Pluviosidade anual (mm): **414,0**

2.2.2 Solo

Neossolos, Latossolos e Cambissolos

2.2.3 Vegetação

Caatinga Arbórea Densa, sem palmeiras e Caatinga Arbórea Aberta, com palmeiras

2.2.4 Geomorfologia

Baixas dos Rios Jacaré e Salitre e Blocos Planálticos Setentrionais

2.2.5 Geologia

Arenitos, Arenitos Ortoquartzíticos, Argilitos, Calcários, Depósitos Eluvionares e Coluvionares e Siltitos

2.2.6 Ocorrências minerais

Argila e Barita

2.2.7 Hidrografia

Bacia hidrográfica: **Bacia do Rio São Francisco**

Rio(s) principal(is): **Rio Vereda da Tábua ou Rio Salitre, Riacho da Serra Branca, Riacho do Morim e Riacho das Porteiras**

Áreas irrigadas: -

Espelhos d' água: -

2.3 Área Especial

2.3.1 Unidades de conservação -

2.3.2 Projetos de assentamento de reforma agrária -

2.3.3 Projetos cédula da terra -

2.3.4 Projetos crédito fundiário e combate à pobreza rural -



3 Características Demográficas e Sociais

3.1 Demografia

3.1.1 População, área e densidade demográfica do município de Umburanas, no estado da Bahia – 2000/2010

Ano	População	Área (km ²)	Densidade Demográfica (hab/km ²)
2000	14.140	1.812,74	7,80
2010	17.010	1.812,74	9,38

Fonte: IBGE-Censo Demográfico.

3.1.2 População, por situação de domicílio, no município de Umburanas, no estado da Bahia – 2010

Situação de Domicílio	População
Total	17.010
Urbana	7.513
Rural	9.497

Fonte: IBGE-Censo Demográfico.

3.1.3 População, por sexo, no município de Umburanas, no estado da Bahia – 2010

Sexo	População
Total	17.010
Homens	8.784
Mulheres	8.226

Fonte: IBGE-Censo Demográfico.

3.1.4 Domicílios, por espécie, no município de Umburanas, no estado da Bahia – 2010

Espécie	Domicílios
Total geral	4.737
Particulares	4.729
Ocupados	3.992
Não ocupados	737
Fechado	6
Uso ocasional	298
Vago	433
Coletivos	8
Com morador	4
Sem morador	4

Fonte: IBGE-Censo Demográfico.

3.2 Pessoal Ocupado

3.2.1 Pessoal ocupado no mercado formal de trabalho, por setor de atividade econômica, no município de Umburanas, no estado da Bahia – 2006-2009

Setor de Atividade	2006	2007	2008	2009
Extrativa mineral	-	-	-	-
Indústria de transformação	-	-	-	-
Serviços industriais de utilidade pública	-	-	-	-
Construção civil	-	-	-	-
Comércio	3	12	25	34
Serviços	2	3	2	1
Administração pública	11	21	483	300
Agropecuária, extrativa vegetal, caça e pesca	-	-	-	-

Fonte: Ministério do Trabalho-RAIS.

3.2.2 Grau de instrução do pessoal ocupado no mercado formal de trabalho, no município de Umburanas, no estado da Bahia – 2006-2009

Grau de Instrução	2006	2007	2008	2009
Analfabeto	-	-	5	2
Até o 5º ano incompleto do ensino fundamental	-	-	76	36
5º ano completo do ensino fundamental	-	-	15	11
Do 6º ao 9º ano incompleto do ensino fundamental	2	3	6	17
Ensino fundamental completo	2	4	14	14
Ensino médio incompleto	-	5	13	6
Ensino médio completo	6	17	327	207
Educação superior incompleta	4	4	21	11
Educação superior completa	2	3	33	31
Mestrado completo	-	-	-	-
Doutorado completo	-	-	-	-

Fonte: Ministério do Trabalho-RAIS.

3.3 Educação

3.3.1 Educação infantil

3.3.1.1 Estabelecimentos com educação infantil, por localização e dependência administrativa, no município de Umburanas, no estado da Bahia – 2006-2009

Ano	Estabelecimentos								
	Total	Urbana				Rural			
		Federal	Estadual	Municipal	Privada	Federal	Estadual	Municipal	Privada
2006	8	-	-	2	-	-	-	6	-
2007	8	-	-	2	-	-	-	6	-
2008	10	-	-	2	2	-	-	6	-
2009	10	-	-	2	2	-	-	6	-

Fontes: SEC, MEC/Inep.



3.3.1.2 Matrícula inicial na educação infantil, por localização e dependência administrativa, no município de Umburanas, no estado da Bahia – 2006-2009

Ano	Matrícula Inicial								
	Total	Urbana				Rural			
		Federal	Estadual	Municipal	Privada	Federal	Estadual	Municipal	Privada
2006	615	-	-	285	-	-	-	330	-
2007	581	-	-	289	-	-	-	292	-
2008	767	-	-	335	81	-	-	351	-
2009	631	-	-	288	49	-	-	294	-

Fontes: SEC, MEC/Inep.

Nota: O mesmo aluno pode ter mais de uma matrícula.

3.3.1.3 Funções docentes na educação infantil, por localização e dependência administrativa, no município de Umburanas, no estado da Bahia – 2006-2009

Ano	Funções Docentes								
	Total	Urbana				Rural			
		Federal	Estadual	Municipal	Privada	Federal	Estadual	Municipal	Privada
2006	34	-	-	18	-	-	-	16	-
2007	48	-	-	24	-	-	-	24	-
2008	38	-	-	18	5	-	-	15	-
2009	35	-	-	14	3	-	-	18	-

Fontes: SEC, MEC/Inep.

Nota: Em função docente está contabilizada a atuação do professor em cada etapa de ensino, que pode ocorrer em mais de uma unidade escolar, em mais de uma dependência administrativa e em mais de uma localização ou município.

3.3.2 Ensino fundamental

3.3.2.1 Estabelecimentos com ensino fundamental, por localização e dependência administrativa, no município de Umburanas, no estado da Bahia – 2006-2009

Ano	Estabelecimentos								
	Total	Urbana				Rural			
		Federal	Estadual	Municipal	Privada	Federal	Estadual	Municipal	Privada
2006	9	-	-	3	-	-	-	6	-
2007	9	-	-	3	-	-	-	6	-
2008	9	-	-	3	-	-	-	6	-
2009	10	-	-	3	1	-	-	6	-

Fontes: SEC, MEC/Inep.

3.3.2.2 Matrícula inicial no ensino fundamental, por localização e dependência administrativa, no município de Umburanas, no estado da Bahia – 2006-2009

Ano	Matrícula Inicial								
	Total	Urbana				Rural			
		Federal	Estadual	Municipal	Privada	Federal	Estadual	Municipal	Privada
2006	3.075	-	-	1.315	-	-	-	1.760	-
2007	2.867	-	-	1.288	-	-	-	1.579	-
2008	2.762	-	-	1.251	-	-	-	1.511	-
2009	2.792	-	-	1.286	32	-	-	1.474	-

Fontes: SEC, MEC/Inep.

Nota: O mesmo aluno pode ter mais de uma matrícula.

3.3.2.3 Funções docentes no ensino fundamental, por localização e dependência administrativa, no município de Umburanas, no estado da Bahia – 2006-2009

Ano	Funções Docentes								
	Total	Urbana				Rural			
		Federal	Estadual	Municipal	Privada	Federal	Estadual	Municipal	Privada
2006	144	-	-	51	-	-	-	93	-
2007	145	-	-	56	-	-	-	89	-
2008	143	-	-	50	-	-	-	93	-
2009	139	-	-	47	3	-	-	89	-

Fontes: SEC, MEC/Inep.

Nota: Em função docente está contabilizada a atuação do professor em cada etapa de ensino, que pode ocorrer em mais de uma unidade escolar, em mais de uma dependência administrativa e em mais de uma localização ou município.

3.3.3 Ensino médio

3.3.3.1 Estabelecimentos com ensino médio, por localização e dependência administrativa, no município de Umburanas, no estado da Bahia – 2006-2009

Ano	Estabelecimentos								
	Total	Urbana				Rural			
		Federal	Estadual	Municipal	Privada	Federal	Estadual	Municipal	Privada
2006	1	-	1	-	-	-	-	-	-
2007	1	-	1	-	-	-	-	-	-
2008	1	-	1	-	-	-	-	-	-
2009	1	-	1	-	-	-	-	-	-

Fontes: SEC, MEC/Inep.

3.3.3.2 Matrícula inicial no ensino médio, por localização e dependência administrativa, no município de Umburanas, no estado da Bahia – 2006-2009

Ano	Matrícula Inicial								
	Total	Urbana				Rural			
		Federal	Estadual	Municipal	Privada	Federal	Estadual	Municipal	Privada
2006	720	-	720	-	-	-	-	-	-
2007	648	-	648	-	-	-	-	-	-
2008	646	-	646	-	-	-	-	-	-
2009	700	-	700	-	-	-	-	-	-

Fontes: SEC, MEC/Inep.

Nota: O mesmo aluno pode ter mais de uma matrícula.

3.3.3.3 Funções docentes no ensino médio, por localização e dependência administrativa, no município de Umburanas, no estado da Bahia – 2006-2009

Ano	Funções Docentes								
	Total	Urbana				Rural			
		Federal	Estadual	Municipal	Privada	Federal	Estadual	Municipal	Privada
2006	15	-	15	-	-	-	-	-	-
2007	23	-	23	-	-	-	-	-	-
2008	27	-	27	-	-	-	-	-	-
2009	31	-	31	-	-	-	-	-	-

Fontes: SEC, MEC/Inep.

Nota: Em função docente está contabilizada a atuação do professor em cada etapa de ensino, que pode ocorrer em mais de uma unidade escolar, em mais de uma dependência administrativa e em mais de uma localização ou município.



3.3.4 Educação de jovens e adultos

3.3.4.1 Estabelecimentos com educação de jovens e adultos, por localização e dependência administrativa, no município de Umburanas, no estado da Bahia – 2006-2009

Ano	Estabelecimentos								
	Total	Urbana				Rural			
		Federal	Estadual	Municipal	Privada	Federal	Estadual	Municipal	Privada
2006	8	-	-	2	-	-	-	6	-
2007	8	-	-	2	-	-	-	6	-
2008	9	-	-	3	-	-	-	6	-
2009	9	-	-	3	-	-	-	6	-

Fontes: SEC, MEC/Inep.

3.3.4.2 Matrícula inicial na educação de jovens e adultos, por localização e dependência administrativa, no município de Umburanas, no estado da Bahia – 2006-2009

Ano	Matrícula Inicial								
	Total	Urbana				Rural			
		Federal	Estadual	Municipal	Privada	Federal	Estadual	Municipal	Privada
2006	465	-	-	109	-	-	-	356	-
2007	406	-	-	95	-	-	-	311	-
2008	889	-	-	253	-	-	-	636	-
2009	864	-	-	255	-	-	-	609	-

Fontes: SEC, MEC/Inep.

Nota: O mesmo aluno pode ter mais de uma matrícula.

3.3.4.3 Funções docentes na educação de jovens e adultos, por localização e dependência administrativa, no município de Umburanas, no estado da Bahia – 2006-2009

Ano	Funções Docentes								
	Total	Urbana				Rural			
		Federal	Estadual	Municipal	Privada	Federal	Estadual	Municipal	Privada
2006	23	-	-	4	-	-	-	19	-
2007	28	-	-	3	-	-	-	25	-
2008	63	-	-	20	-	-	-	43	-
2009	61	-	-	19	-	-	-	42	-

Fontes: SEC, MEC/Inep.

Nota: Em função docente está contabilizada a atuação do professor em cada etapa de ensino, que pode ocorrer em mais de uma unidade escolar, em mais de uma dependência administrativa e em mais de uma localização ou município.

3.3.5 Educação Superior

3.3.5.1 Instituições de educação superior, segundo a dependência administrativa, no município de Umburanas, no estado da Bahia – 2006-2009

Ano	Total	Instituições			
		Federal	Estadual	Municipal	Privada
2006	-	-	-	-	-
2007	-	-	-	-	-
2008	-	-	-	-	-
2009	-	-	-	-	-

Fonte: MEC/Inep.

3.3.5.2 Matrícula na educação superior, segundo a dependência administrativa, no município de Umburanas, no estado da Bahia – 2006-2009

Ano	Total	Matrícula			
		Federal	Estadual	Municipal	Privada
2006	-	-	-	-	-
2007	-	-	-	-	-
2008	-	-	-	-	-
2009	-	-	-	-	-

Fonte: MEC/Inep.

Nota: A partir de 2008 inclui os cursos de graduação à distância.

3.3.5.3 Concluintes da educação superior, segundo a dependência administrativa, no município de Umburanas, no estado da Bahia – 2006-2009

Ano	Total	Concluintes			
		Federal	Estadual	Municipal	Privada
2006	-	-	-	-	-
2007	-	-	-	-	-
2008	-	-	-	-	-
2009	-	-	-	-	-

Fonte: MEC/Inep.

Nota: A partir de 2008 inclui os cursos de graduação à distância.

3.4 Saúde

3.4.1 Hospitais conveniados com o SUS, segundo a esfera administrativa e leitos, no município de Umburanas, no estado da Bahia – 2006-2009

Ano	Hospitais Segundo Esfera Administrativa					Leitos	
	Total	Federal	Estadual	Municipal	Privada	Existentes	SUS
2006	-	-	-	-	-	-	-
2007	-	-	-	-	-	-	-
2008	-	-	-	-	-	-	-
2009	-	-	-	-	-	-	-

Fontes: Datasus-CNES, Sesab/Suvisa/DIS.



3.4.2 Servidores estaduais da área de saúde, segundo o tipo de ocupação, no município de Umburanas, no estado da Bahia – 2006-2009

Tipo de Ocupação	2006	2007	2008	2009
Agente serviços de saúde	-	-	-	-
Assistente social	-	-	-	-
Atendente de enfermagem	-	-	-	-
Atendente rural	-	-	-	-
Auxiliar de enfermagem	-	-	-	-
Auxiliar serviços de saúde/Atendente rural	-	-	-	-
Enfermeiro	-	-	-	-
Farmacêutico	-	-	-	-
Fisioterapeuta	-	-	-	-
Médico	-	-	-	-
Nutricionista	-	-	-	-
Odontólogo	-	-	-	-
Técnico em patologia clínica	-	-	-	-
Técnico em radiologia	-	-	-	-
Outras ocupações	-	-	-	-

Fonte: Sesab.

3.4.3 Óbitos, por grupo de causas, no município de Umburanas, no estado da Bahia – 2006-2009

Grupo de Causas	2006	2007	2008	2009
Total	30	33	31	40
Algumas afecções originadas no período perinatal	-	-	2	-
Algumas doenças infecciosas e parasitárias	2	2	-	2
Causas externas de morbidade e mortalidade	3	6	6	3
Doenças da pele e tecido subcutâneo	-	-	-	-
Doenças do aparelho circulatório	6	4	6	8
Doenças do aparelho digestivo	1	1	-	-
Doenças do aparelho geniturinário	-	-	-	-
Doenças do aparelho respiratório	1	2	1	3
Doenças do olho e anexos	-	-	-	-
Doenças do ouvido e da apófise mastóide	-	-	-	-
Doenças do sangue e dos órgãos hematopoéticos e alguns transtornos imunitários	-	-	-	-
Doenças do sistema nervoso	1	-	-	-
Doenças do sistema osteomuscular e do tecido conjuntivo	-	-	-	-
Doenças endócrinas, nutricionais e metabólicas	1	1	-	1
Gravidez, parto e puerpério	-	-	-	-
Malformações congênitas, deformidades e anomalias cromossômicas	1	1	-	-
Neoplasias (tumores)	2	3	2	2
Sintomas, sinais e achados anormais de exames clínicos e de laboratório não classificados em outro item (causas mal definidas)	12	13	14	21
Transtornos mentais e comportamentais	-	-	-	-

Fontes: Sesab/Suvisa/DIS, MS-SIM.

3.4.4 Óbitos, por faixa etária, no município de Umburanas, no estado da Bahia – 2006-2009

Ano	Faixa Etária						
	Total	< 1 Ano	1 a 4	5 a 14	15 a 49	≥ 50 anos	Idade Ignorada
2006	30	2	-	-	6	22	-
2007	33	1	-	1	14	17	-
2008	31	2	-	-	5	24	-
2009	40	1	-	-	7	32	-

Fontes: Sesab/Suvisa/DIS, MS-SIM.

3.4.5 Casos de algumas doenças transmissíveis, de notificação obrigatória, independentes de confirmação, no município de Umburanas, no estado da Bahia – 2006-2009

Doenças Transmissíveis	2006	2007	2008	2009
Total	72	25	81	182
Chagas aguda	-	-	-	-
Coqueluche	-	-	-	-
Dengue	62	7	69	165
Difteria	-	-	-	-
Doenças exantemáticas ⁽¹⁾	4	2
Esquistossomose ⁽²⁾	-
Febre tifóide	-	-	-	-
Hanseníase ⁽³⁾	-	-	-	1
Hepatite viral	-	10	3	3
Leishmaniose tegumentar ⁽³⁾	-	1	-	-
Leishmaniose visceral	1	3	-	-
Leptospirose	-	-	-	-
Malária	1	-	-	-
Meningites	2	-	-	-
Paralisia flácida	-	-	-	-
Tétano acidental	-	-	-	-
Tétano neonatal	-	-	-	-
Tuberculose extra-pulmonar	-	-	-	1
Tuberculose pulmonar	6	4	5	10

Fontes: Sesab/Suvisa/DIS, MS-Sinan.

Nota: Para 2006, dados processados em 31-03-2009; para 2007, em 02-04-2009; para 2008, em 20-11-2009 e para 2009, em 06-08-2010.

(1) Casos suspeitos de sarampo e rubéola sem confirmação.

(2) Casos confirmados.

(3) Casos notificados em área não endêmica.

3.4.6 Casos de algumas doenças sexualmente transmissíveis, de notificação obrigatória, independentes de confirmação, no município de Umburanas, no estado da Bahia – 2006-2009

Ano	Aids ⁽¹⁾	Condiloma Acuminado	Herpes Genital	Sífilis		
				Congênita	Em Adulto	Gestante
2006	-	-	-	-	-	-
2007	-	-	-	-	2	-
2008	-	-	-	-	-	-
2009	-	-	-	-	-	-

Fontes: Sesab/Suvisa/DIS, MS-Sinan.

Nota: Para 2006, dados processados em 31-03-2009; para 2007, em 02-04-2009; para 2008, em 20-11-2009 e para 2009, em 06-08-2010.

(1) Casos confirmados.



3.5 Índice de Desenvolvimento Social

3.5.1 Índice de Desenvolvimento Social, segundo seus componentes, no município de Umburanas, no estado da Bahia – 2002, 2004, 2006

Ano	INS	Classificação ⁽¹⁾	INE	Classificação ⁽¹⁾	ISB	Classificação ⁽¹⁾	IRMCH	Classificação ⁽¹⁾	IDS	Classificação ⁽¹⁾
2002	4.937,94	379º	4.924,98	389º	4.840,44	415º	4.901,42	405º	4.901,05	411º
2004	4.964,53	330º	4.932,76	374º	4.862,77	410º	4.901,42	405º	4.915,22	405º
2006	4.932,81	390º	4.943,63	347º	4.911,42	363º	4.901,42	405º	4.922,29	401º

Fonte: SEI.

Notas: INS – Índice do Nível de Saúde.

INE – Índice do Nível de Educação.

ISB – Índice dos Serviços Básicos.

IRMCH – Índice de Renda Média dos Chefes de Família.

IDS – Índice de Desenvolvimento Social.

(1) Posição em relação aos demais municípios do Estado.

3.5.2 Situação do Programa Bolsa Família no município de Umburanas, no estado da Bahia – 2010/2011

Dados Gerais	Quantidade	Período
População total do município	17.010	2010
Total de famílias cadastradas ⁽¹⁾	3.792	04/2011
Número de famílias beneficiárias do Programa Bolsa Família	2.764	03/2011

Fonte: MDS.

(1) O total de famílias cadastradas poderá, conforme a legislação do CadÚnico, incluir famílias que tenham renda familiar per capita maior que meio salário mínimo. Isso explica a possível diferença de valores entre o total de famílias cadastradas.

4 Transporte

4.1 Veículos registrados, por tipo, no município de Umburanas, no estado da Bahia – 2007-2010

Ano	Tipo de Veículo						
	Automóvel	Caminhão	Camioneta	Micro-ônibus	Moto	Ônibus	Outros
2007	110	17	49	8	121	12	1
2008	130	22	57	10	168	13	2
2009	161	25	65	12	205	15	3
2010	181	26	83	13	271	15	8

Fonte: Detran.

5 Serviços Básicos

5.1 Energia Elétrica

5.1.1 Consumidores de energia elétrica, por classe, no município de Umburanas, no estado da Bahia – 2007-2010

Ano	Residencial	Industrial	Comercial	Rural	Serviços e Poderes Públicos	Outros ⁽¹⁾	Total
2007	3.052	14	128	87	103	1	3.385
2008	3.252	13	131	83	110	1	3.590
2009	3.460	14	138	81	105	1	3.799
2010	3.659	14	156	83	110	1	4.023

Fonte: Coelba.

(1) Consumidores próprios dos sistemas Coelba.

5.1.2 Consumo de energia elétrica, por classe, no município de Umburanas, no estado da Bahia – 2007-2010 (kWh)

Ano	Residencial	Industrial	Comercial	Rural	Serviços e Poderes Públicos	Outros ⁽¹⁾	Total
2007	1.492.157	15.443	152.005	41.627	1.378.411	3.632	3.083.275
2008	1.665.604	12.617	154.063	41.379	1.627.379	2.886	3.503.928
2009	1.896.790	13.057	218.929	48.042	1.660.724	1.698	3.839.240
2010	2.303.278	27.408	238.667	65.933	1.781.275	1.320	4.417.881

Fonte: Coelba.

(1) Consumo próprio dos sistemas Coelba.

5.2 Abastecimento d'Água

5.2.1 Ligações, economias e volume de água faturado no município de Umburanas, no estado da Bahia 2007-2010

Ano	Ligações	Economias	Volume (m ³)
2007	1.553	1.553	203.693
2008	1.682	1.682	219.431
2009	1.852	1.861	244.141
2010	1.946	1.952	257.512

Fonte: Embasa.

5.3 Correios

5.3.1 Agências de correios e unidades operacionais de atendimento no município de Umburanas, no estado da Bahia – 2007-2010

Ano	Total	Agência de Correio	Agência de Correio Comunitária	Agência de Correio Franqueada	Caixa de Coleta	Posto de Venda de Selo	Outros
2007	6	1	-	-	3	2	-
2008	5	1	-	-	3	1	-
2009	5	1	-	-	3	1	-
2010	3	1	-	-	2	-	-

Fonte: EBCT.



5.4 Bancos

5.4.1 Distribuição de agências bancárias no município de Umburanas, no estado da Bahia – 2007-2010

Ano	Natureza Administrativa	
	Federal	Particular
2007	-	-
2008	-	-
2009	-	-
2010	-	-

Fonte: Banco Central.

6 Informações Econômicas

6.1 Agropecuária

6.1.1 Produção, área colhida e rendimento médio dos principais produtos agrícolas no município de Umburanas, no estado da Bahia – 2006-2009

Produtos	2006			2007			2008			2009		
	Produção (t)	Área Colhida (ha)	Rendimento Médio (kg/ha)	Produção (t)	Área Colhida (ha)	Rendimento Médio (kg/ha)	Produção (t)	Área Colhida (ha)	Rendimento Médio (kg/ha)	Produção (t)	Área Colhida (ha)	Rendimento Médio (kg/ha)
Banana	79	8	9.875	80	8	10.000	80	8	10.000	80	8	10.000
Batata - doce	20	2	10.000	20	2	10.000	18	2	9.000	20	2	10.000
Feijão (em grão)	990	896	1.105	1.196	1.580	757	1.210	1.600	756	1.232	1.580	780
Mamona (baga)	1.080	900	1.200	1.400	2.000	700	1.224	1.700	720	1.400	2.000	700
Mandioca	15.000	1.200	12.500	18.000	1.600	11.250	16.500	1.500	11.000	14.520	1.320	11.000
Melancia	270	20	13.500	250	20	12.500	234	18	13.000	250	20	12.500
Milho (em grão)	460	544	846	1.203	1.400	859	1.260	1.400	900	605	720	840
Sisal ou agave (fibra)	4.200	5.000	840	4.160	5.200	800	4.000	5.000	800	4.160	5.200	800

Fonte: IBGE-PAM.

6.1.2 Efetivo dos principais rebanhos no município de Umburanas, no estado da Bahia – 2006-2009

Tipo de Rebanho	Efetivo (cabeças)			
	2006	2007	2008	2009
Asininos	570	582	576	568
Bovinos	5.865	5.788	6.282	6.260
Caprinos	20.841	21.715	21.381	21.344
Equinos	610	613	621	625
Galinhas	16.638	17.322	17.882	17.998
Galos, frangas, frangos e pintos	15.161	16.948	17.260	17.356
Muare	107	108	110	124
Ovinos	9.541	10.087	10.140	10.253
Suínos	5.819	5.821	6.272	6.235

Fonte: IBGE-PPM.

6.1.3 Produção dos principais produtos de origem animal no município de Umburanas, no estado da Bahia 2006-2009

Produto	2006	2007	2008	2009
Leite (mil litros)	253	236	243	241
Ovos de galinha (mil dúzias)	95	91	95	96

Fonte: IBGE-PPM.

6.1.4 Financiamentos concedidos a produtores e cooperativas, por atividade e finalidade, no município de Umburanas, no estado da Bahia – 2007-2010

Ano/Atividade	Custeio		Investimento		Comercialização		Total	
	Contrato	Valor (R\$ 1,00)	Contrato	Valor (R\$ 1,00)	Contrato	Valor (R\$1,00)	Contrato	Valor (R\$ 1,00)
2007								
Agrícola	-	0,00	2	18.958,00	-	0,00	2	18.958,00
Pecuária	-	0,00	3	16.200,00	-	0,00	3	16.200,00
2008								
Agrícola	-	0,00	-	0,00	-	0,00	-	0,00
Pecuária	-	0,00	-	0,00	-	0,00	-	0,00
2009								
Agrícola	-	0,00	3	21.160,00	-	0,00	3	21.160,00
Pecuária	-	0,00	4	17.600,00	-	0,00	4	17.600,00
2010								
Agrícola	-	0,00	9	19.522,50	-	0,00	9	19.522,50
Pecuária	-	0,00	157	187.116,23	-	0,00	157	187.116,23

Fonte: Banco Central.



6.2 PIB Municipal

6.2.1 Valor Adicionado, PIB e PIB per capita a preços correntes no município de Umburanas, no estado da Bahia – 2005-2008

Ano	Valor Adicionado (R\$ milhões)			Valor Adicionado APU ⁽²⁾ (R\$ milhões)	Impostos Sobre Produtos (R\$ milhões)	PIB (R\$ milhões)	PIB Per Capita (R\$ 1,00)
	Agropecuária	Indústria	Serviços ⁽¹⁾				
2005	6,82	3,25	21,03	14,15	1,05	32,15	2.038,69
2006	5,37	3,39	23,35	16,09	1,22	33,33	2.075,96
2007	6,11	3,51	27,44	18,93	1,19	38,26	2.379,39
2008 ⁽³⁾	6,02	3,70	29,26	20,28	1,00	39,98	2.374,93

Fontes: SEI, IBGE.

(1) Inclui APU.

(2) Administração Pública (atividades governamentais).

(3) Dados sujeitos a retificações.

6.3 Finanças Públicas

6.3.1 Arrecadação municipal, estadual e transferências constitucionais no município de Umburanas, no estado da Bahia – 2006-2009

(R\$1,00)

Ano	Municipal ⁽¹⁾			Estadual				Transferências	
	IPTU	ISS	Total	ICMS	IPVA	ITD	Total	Estado	União
2006	549,89	211.565,17	212.115,06	170.417,98	21.817,32	0,00	192.235,30	1.413.768,44	4.707.982,68
2007	0,00	0,00	0,00	167.360,80	28.643,03	0,00	196.003,83	1.465.674,89	5.446.277,42
2008	80.318,60	39.781,25	0,00	120.099,85	1.666.128,93	6.616.525,36
2009	103.818,47	45.945,28	0,00	149.763,75	1.585.649,12	6.179.904,15

Fontes: STN, Sefaz-BA.

(1) Dados do Finanças do Brasil-Finbra, acesso em 22.09.2009.

6.4 Índice de Desenvolvimento Econômico

6.4.1 Índice de Desenvolvimento Econômico, segundo seus componentes, no município de Umburanas, no estado da Bahia – 2002, 2004, 2006

Ano	INF	Classificação ⁽¹⁾	IQM	Classificação ⁽¹⁾	IPM	Classificação ⁽¹⁾	IDE	Classificação ⁽¹⁾
2002	4.986,21	372º	4.990,36	399º	4.983,35	346º	4.986,64	396º
2004	4.985,95	357º	4.990,10	385º	4.983,98	350º	4.986,68	390º
2006	4.915,95	399º	4.942,93	408º	4.985,19	294º	4.947,94	411º

Fonte: SEI.

Notas: INF – Índice de Infraestrutura.

IQM – Índice de Qualificação da Mão de Obra.

IPM – Índice do Produto Municipal.

IDE – Índice de Desenvolvimento Econômico.

(1) Posição em relação aos demais municípios do Estado.

7 Justiça Eleitoral

7.1 Eleitorado e abstenção nas eleições no município de Umburanas, no estado da Bahia – 2010

Especificação	Dados Gerais
Eleitorado	9.440
Abstenção - 1º turno %	26,27
Abstenção - 2º turno %	33,41

Fonte: TSE.

7.2 Resultado das eleições para presidente e governador no município de Umburanas, no estado da Bahia – 2010

Cargos/Partidos	Votos		Situação
	Nominais	% Votos Válidos	
Presidente - 2º turno			
PT	3.167	52,88	Eleito
PSDB	2.822	47,12	Não eleito
Governador - 1º turno			
PT	3.721	61,33	Eleito
DEM	1.436	24,20	Não eleito
Outros	878	14,47	Não eleito

Fonte: TSE.

7.3 Resultado das eleições para prefeito no município de Umburanas, no estado da Bahia – 2008

Cargo/Partidos	Votos		Situação
	Nominais	% Votos Válidos	
Prefeito - 1º turno			
PSDB	4.235	57,88	Eleito
DEM	3.082	42,12	Não eleito

Fonte: TSE.

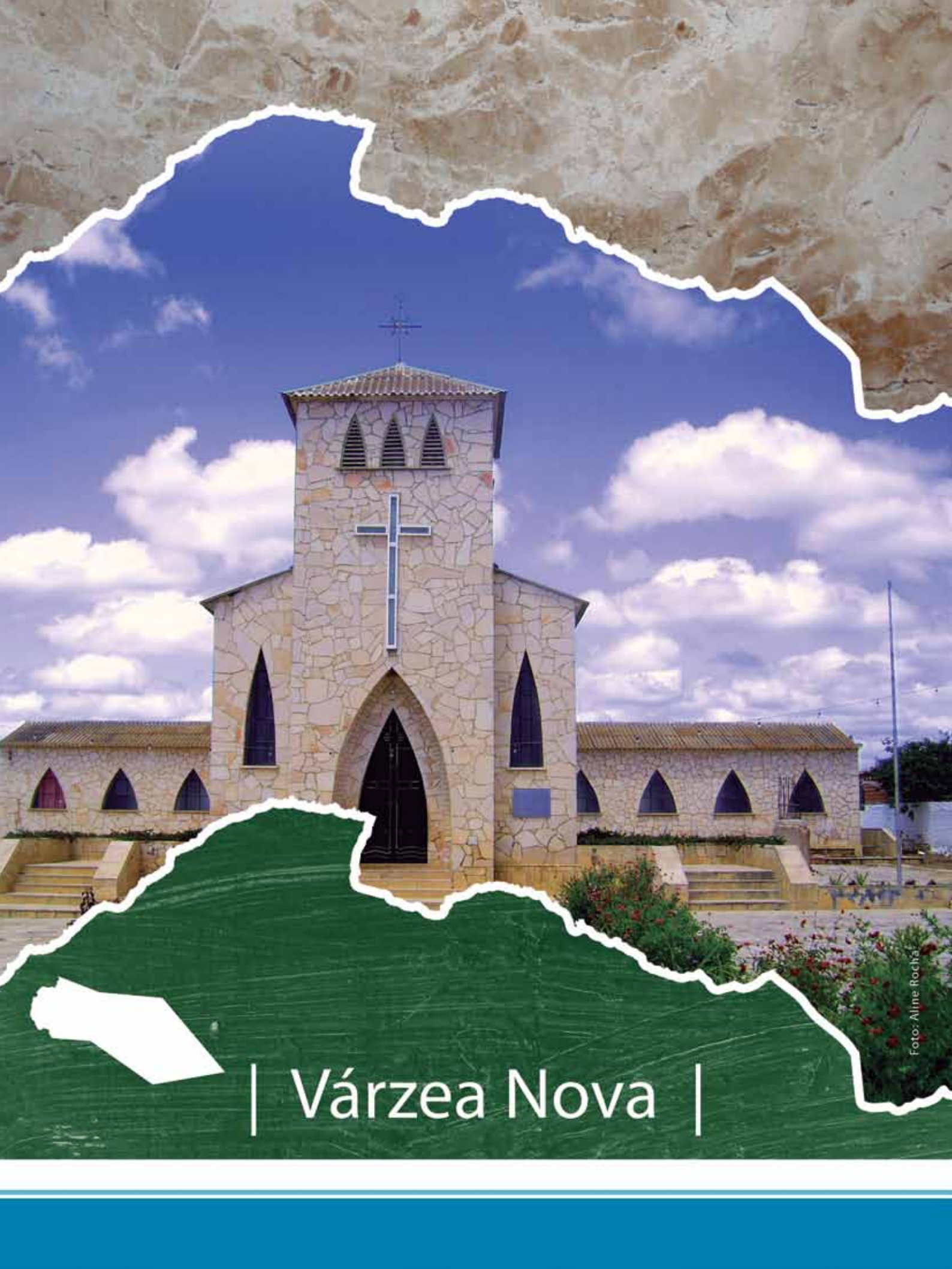

| Várzea Nova |

Foto: Aline Rocha

VÁRZEA NOVA
TERRITÓRIO DE IDENTIDADE
PIEMONTE DA DIAMANTINA

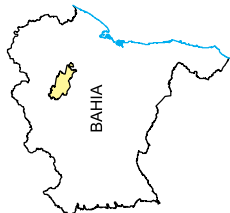
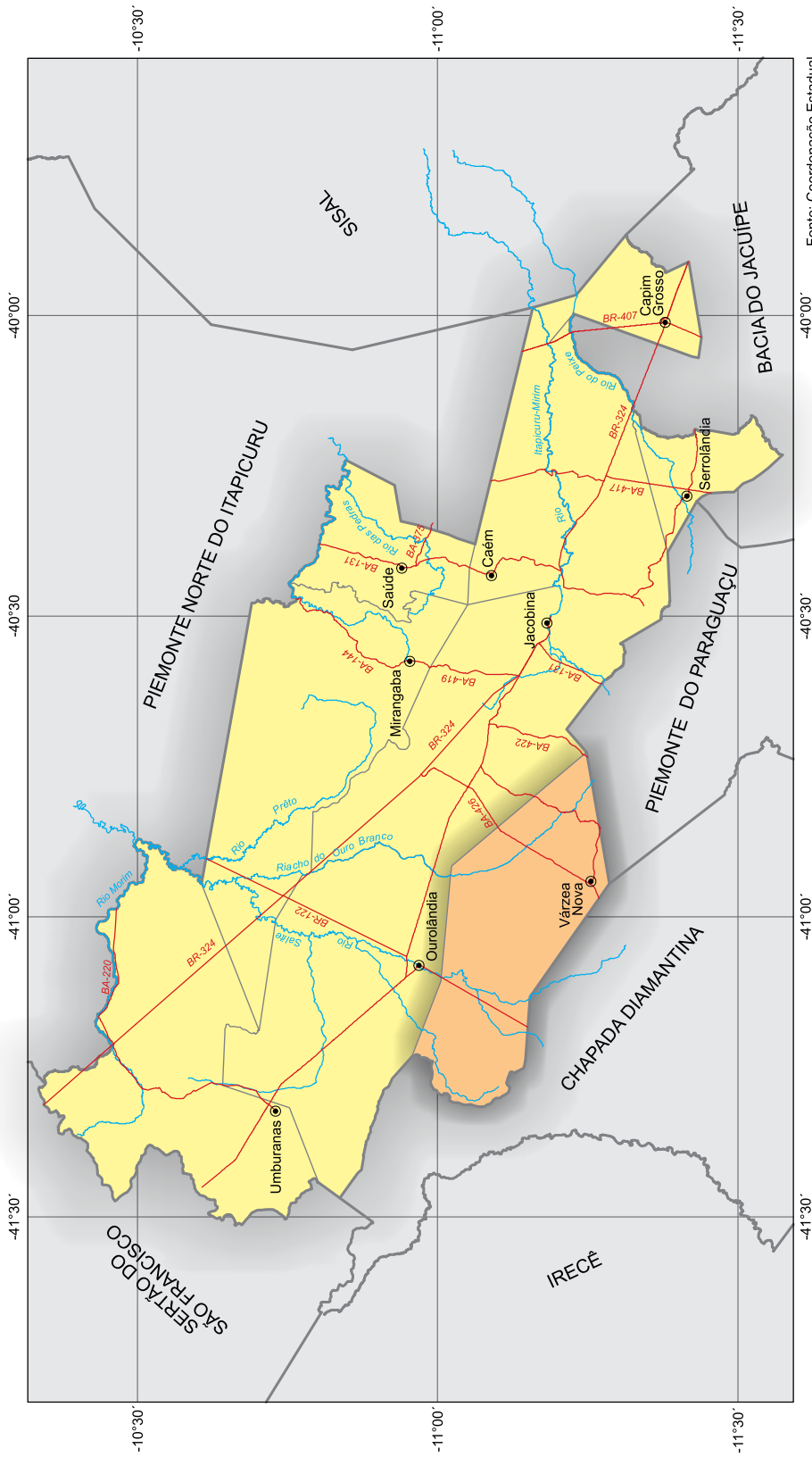

 Município em destaque

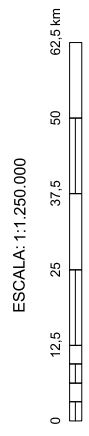

1 Informações Gerais

1.1 Regionalização

Mesorregião Geográfica: Centro Norte Baiano

Microrregião Geográfica: 10. Jacobina

Região Econômica: 10. Piemonte da Diamantina

Região Administrativa: 16. Jacobina

Eixo de Desenvolvimento: Chapada Norte

Território de Identidade: 16. Piemonte da Diamantina

Incluído na Região Semiárida

1.2 Legislação Político/Administrativa

Lei de Criação: nº 4.406 de 25/02/1985. Publicada no DOE de 26/02/1985

Lei Vigente: nº 4.406 de 25/02/1985. Publicada no DOE de 26/02/1985

Outras Leis de Referência: Ouro-lândia nº 5.017 de 13/06/1989. Publicada no DOE de 14/06/1989

Município de Origem: Jacobina

Distritos: Várzea Nova (sede)

Limites Intermunicipais: Jacobina, Miguel Calmon, Morro do Chapéu e Ouro-lândia

2 Informações Geográficas

2.1 Indicadores Geográficos

2.1.1 Área, coordenadas geográficas, altitude e distância da capital

Área (Km ²)	Coordenadas Geográficas		Altitude (m)	Distância da Capital (Km)
	Latitude Sul	Longitude Oeste		
1.165,17	-11°15'31"	40°56'31"	742	400

Fonte: IBGE, 2002; Derba, 2007.

2.2 Recursos Naturais

2.2.1 Clima

Tipo Climático: **Árido**

Temperatura média anual (°C): **22,4**

Período chuvoso: **novembro a março**

Pluviosidade anual (mm): **493,1**

2.2.2 Solo

Cambissolos, Latossolos e Neossolos

2.2.3 Vegetação

Contato Caatinga-Floresta Estacional e Contato Cerrado-Floresta Estacional

2.2.4 Geomorfologia

Baixadas dos Rios Jacaré e Salitre e Chapada de Morro do Chapéu

2.2.5 Geologia

Arenitos, Arenitos Ortoquartzíticos, Argilitos, Calcários, Depósitos Eluvionares e Coluvionares e Siltitos

2.2.6 Ocorrências minerais

Argila e Pedra para construção

2.2.7 Hidrografia

Bacia hidrográfica: **Bacia do Rio São Francisco**

Rio(s) principal(is): **Rio Salitre, Riacho Santo Antônio e Riacho do Orlando**

Áreas irrigadas: -

Espelhos d' água: -

2.3 Área Especial

2.3.1 Unidades de conservação -

2.3.2 Projetos de assentamento de reforma agrária -

2.3.3 Projetos cédula da terra -

2.3.4 Projetos crédito fundiário e combate à pobreza rural -



3 Características Demográficas e Sociais

3.1 Demografia

3.1.1 População, área e densidade demográfica do município de Várzea Nova, no estado da Bahia – 2000/2010

Ano	População	Área (km ²)	Densidade Demográfica (hab/km ²)
2000	14.154	1.165,17	12,15
2010	13.127	1.165,17	11,27

Fonte: IBGE-Censo Demográfico.

3.1.2 População, por situação de domicílio, no município de Várzea Nova, no estado da Bahia – 2010

Situação de Domicílio	População
Total	13.127
Urbana	8.611
Rural	4.516

Fonte: IBGE-Censo Demográfico.

3.1.3 População, por sexo, no município de Várzea Nova, no estado da Bahia – 2010

Sexo	População
Total	13.127
Homens	6.623
Mulheres	6.504

Fonte: IBGE-Censo Demográfico.

3.1.4 Domicílios, por espécie, no município de Várzea Nova, no estado da Bahia – 2010

Espécie	Domicílios
Total geral	5.430
Particulares	5.427
Ocupados	3.718
Não ocupados	1.709
Fechado	222
Uso ocasional	765
Vago	722
Coletivos	3
Com morador	1
Sem morador	2

Fonte: IBGE-Censo Demográfico.

3.2 Pessoal Ocupado

3.2.1 Pessoal ocupado no mercado formal de trabalho, por setor de atividade econômica, no município de Várzea Nova, no estado da Bahia – 2006-2009

Setor de Atividade	2006	2007	2008	2009
Extrativa mineral	-	-	-	-
Indústria de transformação	10	9	7	8
Serviços industriais de utilidade pública	-	-	-	-
Construção civil	-	-	-	-
Comércio	41	50	63	59
Serviços	30	29	61	60
Administração pública	496	541	420	468
Agropecuária, extrativa vegetal, caça e pesca	10	11	2	5

Fonte: Ministério do Trabalho-RAIS.

3.2.2 Grau de instrução do pessoal ocupado no mercado formal de trabalho, no município de Várzea Nova, no estado da Bahia – 2006-2009

Grau de Instrução	2006	2007	2008	2009
Analfabeto	4	3	1	2
Até o 5º ano incompleto do ensino fundamental	17	14	9	12
5º ano completo do ensino fundamental	47	49	49	46
Do 6º ao 9º ano incompleto do ensino fundamental	59	59	68	62
Ensino fundamental completo	55	53	50	57
Ensino médio incompleto	30	32	23	29
Ensino médio completo	336	375	326	353
Educação superior incompleta	6	17	1	5
Educação superior completa	33	38	26	34
Mestrado completo	-	-	-	-
Doutorado completo	-	-	-	-

Fonte: Ministério do Trabalho-RAIS.

3.3 Educação

3.3.1 Educação infantil

3.3.1.1 Estabelecimentos com educação infantil, por localização e dependência administrativa, no município de Várzea Nova, no estado da Bahia – 2006-2009

Ano	Estabelecimentos								
	Total	Urbana				Rural			
		Federal	Estadual	Municipal	Privada	Federal	Estadual	Municipal	Privada
2006	15	-	-	4	2	-	-	9	-
2007	17	-	-	3	2	-	-	12	-
2008	16	-	-	4	2	-	-	10	-
2009	11	-	-	1	2	-	-	8	-

Fontes: SEC, MEC/Inep.



3.3.1.2 Matrícula inicial na educação infantil, por localização e dependência administrativa, no município de Várzea Nova, no estado da Bahia – 2006-2009

Ano	Matrícula Inicial								
	Total	Urbana				Rural			
		Federal	Estadual	Municipal	Privada	Federal	Estadual	Municipal	Privada
2006	532	-	-	280	117	-	-	135	-
2007	456	-	-	77	131	-	-	248	-
2008	405	-	-	195	88	-	-	122	-
2009	431	-	-	201	110	-	-	120	-

Fontes: SEC, MEC/Inep.

Nota: O mesmo aluno pode ter mais de uma matrícula.

3.3.1.3 Funções docentes na educação infantil, por localização e dependência administrativa, no município de Várzea Nova, no estado da Bahia – 2006-2009

Ano	Funções Docentes								
	Total	Urbana				Rural			
		Federal	Estadual	Municipal	Privada	Federal	Estadual	Municipal	Privada
2006	26	-	-	10	6	-	-	10	-
2007	25	-	-	3	9	-	-	13	-
2008	29	-	-	12	9	-	-	8	-
2009	21	-	-	8	8	-	-	5	-

Fontes: SEC, MEC/Inep.

Nota: Em função docente está contabilizada a atuação do professor em cada etapa de ensino, que pode ocorrer em mais de uma unidade escolar, em mais de uma dependência administrativa e em mais de uma localização ou município.

3.3.2 Ensino fundamental

3.3.2.1 Estabelecimentos com ensino fundamental, por localização e dependência administrativa, no município de Várzea Nova, no estado da Bahia – 2006-2009

Ano	Estabelecimentos								
	Total	Urbana				Rural			
		Federal	Estadual	Municipal	Privada	Federal	Estadual	Municipal	Privada
2006	15	-	-	5	-	-	-	10	-
2007	15	-	-	5	-	-	-	10	-
2008	15	-	-	5	-	-	-	10	-
2009	13	-	-	5	-	-	-	8	-

Fontes: SEC, MEC/Inep.

3.3.2.2 Matrícula inicial no ensino fundamental, por localização e dependência administrativa, no município de Várzea Nova, no estado da Bahia – 2006-2009

Ano	Matrícula Inicial								
	Total	Urbana				Rural			
		Federal	Estadual	Municipal	Privada	Federal	Estadual	Municipal	Privada
2006	3.543	-	-	2.647	-	-	-	896	-
2007	3.467	-	-	2.569	-	-	-	898	-
2008	2.928	-	-	2.122	-	-	-	806	-
2009	2.857	-	-	2.147	-	-	-	710	-

Fontes: SEC, MEC/Inep.

Nota: O mesmo aluno pode ter mais de uma matrícula.

3.3.2.3 Funções docentes no ensino fundamental, por localização e dependência administrativa, no município de Várzea Nova, no estado da Bahia – 2006-2009

Ano	Funções Docentes								
	Total	Urbana				Rural			
		Federal	Estadual	Municipal	Privada	Federal	Estadual	Municipal	Privada
2006	147	-	-	96	-	-	-	51	-
2007	135	-	-	91	-	-	-	44	-
2008	134	-	-	86	-	-	-	48	-
2009	106	-	-	73	-	-	-	33	-

Fontes: SEC, MEC/Inep.

Nota: Em função docente está contabilizada a atuação do professor em cada etapa de ensino, que pode ocorrer em mais de uma unidade escolar, em mais de uma dependência administrativa e em mais de uma localização ou município.

3.3.3 Ensino médio

3.3.3.1 Estabelecimentos com ensino médio, por localização e dependência administrativa, no município de Várzea Nova, no estado da Bahia – 2006-2009

Ano	Estabelecimentos								
	Total	Urbana				Rural			
		Federal	Estadual	Municipal	Privada	Federal	Estadual	Municipal	Privada
2006	1	-	1	-	-	-	-	-	-
2007	1	-	1	-	-	-	-	-	-
2008	1	-	1	-	-	-	-	-	-
2009	1	-	1	-	-	-	-	-	-

Fontes: SEC, MEC/Inep.

3.3.3.2 Matrícula inicial no ensino médio, por localização e dependência administrativa, no município de Várzea Nova, no estado da Bahia – 2006-2009

Ano	Matrícula Inicial								
	Total	Urbana				Rural			
		Federal	Estadual	Municipal	Privada	Federal	Estadual	Municipal	Privada
2006	649	-	649	-	-	-	-	-	-
2007	613	-	613	-	-	-	-	-	-
2008	576	-	576	-	-	-	-	-	-
2009	594	-	594	-	-	-	-	-	-

Fontes: SEC, MEC/Inep.

Nota: O mesmo aluno pode ter mais de uma matrícula.

3.3.3.3 Funções docentes no ensino médio, por localização e dependência administrativa, no município de Várzea Nova, no estado da Bahia – 2006-2009

Ano	Funções Docentes								
	Total	Urbana				Rural			
		Federal	Estadual	Municipal	Privada	Federal	Estadual	Municipal	Privada
2006	15	-	15	-	-	-	-	-	-
2007	14	-	14	-	-	-	-	-	-
2008	16	-	16	-	-	-	-	-	-
2009	15	-	15	-	-	-	-	-	-

Fontes: SEC, MEC/Inep.

Nota: Em função docente está contabilizada a atuação do professor em cada etapa de ensino, que pode ocorrer em mais de uma unidade escolar, em mais de uma dependência administrativa e em mais de uma localização ou município.



3.3.4 Educação de jovens e adultos

3.3.4.1 Estabelecimentos com educação de jovens e adultos, por localização e dependência administrativa, no município de Várzea Nova, no estado da Bahia – 2006-2009

Ano	Estabelecimentos								
	Total	Urbana				Rural			
		Federal	Estadual	Municipal	Privada	Federal	Estadual	Municipal	Privada
2006	4	-	-	2	-	-	-	2	-
2007	2	-	-	2	-	-	-	-	-
2008	6	-	-	3	-	-	-	3	-
2009	4	-	-	2	-	-	-	2	-

Fontes: SEC, MEC/Inep.

3.3.4.2 Matrícula inicial na educação de jovens e adultos, por localização e dependência administrativa, no município de Várzea Nova, no estado da Bahia – 2006-2009

Ano	Matrícula Inicial								
	Total	Urbana				Rural			
		Federal	Estadual	Municipal	Privada	Federal	Estadual	Municipal	Privada
2006	191	-	-	97	-	-	-	94	-
2007	65	-	-	65	-	-	-	-	-
2008	265	-	-	172	-	-	-	93	-
2009	300	-	-	222	-	-	-	78	-

Fontes: SEC, MEC/Inep.

Nota: O mesmo aluno pode ter mais de uma matrícula.

3.3.4.3 Funções docentes na educação de jovens e adultos, por localização e dependência administrativa, no município de Várzea Nova, no estado da Bahia – 2006-2009

Ano	Funções Docentes								
	Total	Urbana				Rural			
		Federal	Estadual	Municipal	Privada	Federal	Estadual	Municipal	Privada
2006	7	-	-	4	-	-	-	3	-
2007	3	-	-	3	-	-	-	-	-
2008	23	-	-	11	-	-	-	12	-
2009	21	-	-	12	-	-	-	9	-

Fontes: SEC, MEC/Inep.

Nota: Em função docente está contabilizada a atuação do professor em cada etapa de ensino, que pode ocorrer em mais de uma unidade escolar, em mais de uma dependência administrativa e em mais de uma localização ou município.

3.3.5 Educação Superior

3.3.5.1 Instituições de educação superior, segundo a dependência administrativa, no município de Várzea Nova, no estado da Bahia – 2006-2009

Ano	Total	Instituições			
		Federal	Estadual	Municipal	Privada
2006	-	-	-	-	-
2007	-	-	-	-	-
2008	-	-	-	-	-
2009	-	-	-	-	-

Fonte: MEC/Inep.

3.3.5.2 Matrícula na educação superior, segundo a dependência administrativa, no município de Várzea Nova, no estado da Bahia – 2006-2009

Ano	Total	Matrícula			
		Federal	Estadual	Municipal	Privada
2006	-	-	-	-	-
2007	-	-	-	-	-
2008	-	-	-	-	-
2009	-	-	-	-	-

Fonte: MEC/Inep.

Nota: A partir de 2008 inclui os cursos de graduação à distância.

3.3.5.3 Concluintes da educação superior, segundo a dependência administrativa, no município de Várzea Nova, no estado da Bahia – 2006-2009

Ano	Total	Concluintes			
		Federal	Estadual	Municipal	Privada
2006	-	-	-	-	-
2007	-	-	-	-	-
2008	-	-	-	-	-
2009	-	-	-	-	-

Fonte: MEC/Inep.

Nota: A partir de 2008 inclui os cursos de graduação à distância.

3.3.5.4 Matrícula e concluintes por áreas e cursos, no município de Várzea Nova, no estado da Bahia – 2006-2009

Áreas e cursos	Matrícula				Concluintes			
	2006	2007	2008	2009	2006	2007	2008	2009
Educação - formação de professor de história	-	-	-	-	-	-	-	-
Educação - formação de professor de biologia	-	-	-	-	-	-	-	-
Educação - formação de professor de língua/literatura vernácula e língua estrangeira moderna	-	-	-	-	-	-	-	-
Educação - normal superior	-	-	-	-	-	-	-	-
Educação - pedagogia	-	-	-	-	-	-	-	-

Fonte: MEC/Inep.

Nota: A partir de 2008 inclui os cursos de graduação à distância.

3.4 Saúde

3.4.1 Hospitais conveniados com o SUS, segundo a esfera administrativa e leitos, no município de Várzea Nova, no estado da Bahia – 2006-2009

Ano	Hospitais Segundo Esfera Administrativa					Leitos	
	Total	Federal	Estadual	Municipal	Privada	Existentes	SUS
2006	1	-	-	-	1	17	17
2007	1	-	-	-	1	17	17
2008	1	-	-	-	1	17	17
2009	1	-	-	-	1	17	17

Fontes: Datasus-CNES, Sesab/Suvisa/DIS.



3.4.2 Servidores estaduais da área de saúde, segundo o tipo de ocupação, no município de Várzea Nova, no estado da Bahia – 2006-2009

Tipo de Ocupação	2006	2007	2008	2009
Total	4	4	4	4
Agente serviços de saúde	-	-	-	-
Assistente social	-	-	-	-
Atendente de enfermagem	-	-	-	-
Atendente rural	-	1	-	-
Auxiliar de enfermagem	3	3	3	3
Auxiliar serviços de saúde/Atendente rural	1	-	1	1
Enfermeiro	-	-	-	-
Farmacêutico	-	-	-	-
Fisioterapeuta	-	-	-	-
Médico	-	-	-	-
Nutricionista	-	-	-	-
Odontólogo	-	-	-	-
Técnico em patologia clínica	-	-	-	-
Técnico em radiologia	-	-	-	-
Outras ocupações	-	-	-	-

Fonte: Sesab.

3.4.3 Óbitos, por grupo de causas, no município de Várzea Nova, no estado da Bahia – 2006-2009

Grupo de Causas	2006	2007	2008	2009
Total	74	73	46	41
Algumas afecções originadas no período perinatal	6	4	2	2
Algumas doenças infecciosas e parasitárias	2	2	7	1
Causas externas de morbidade e mortalidade	9	7	5	2
Doenças da pele e tecido subcutâneo	1	-	-	-
Doenças do aparelho circulatório	22	12	13	2
Doenças do aparelho digestivo	3	3	2	1
Doenças do aparelho geniturinário	-	2	1	1
Doenças do aparelho respiratório	-	1	-	2
Doenças do olho e anexos	-	-	-	-
Doenças do ouvido e da apófise mastóide	-	-	-	-
Doenças do sangue e dos órgãos hematopoéticos e alguns transtornos imunitários	1	1	1	2
Doenças do sistema nervoso	-	-	-	-
Doenças do sistema osteomuscular e do tecido conjuntivo	-	-	-	2
Doenças endócrinas, nutricionais e metabólicas	2	5	5	4
Gravidez, parto e puerpério	-	-	-	-
Malformações congênitas, deformidades e anomalias cromossômicas	1	1	-	-
Neoplasias (tumores)	4	3	3	3
Sintomas, sinais e achados anormais de exames clínicos e de laboratório não classificados em outro item (causas mal definidas)	23	32	7	19
Transtornos mentais e comportamentais	-	-	-	-

Fontes: Sesab/Suvisa/DIS, MS-SIM.

3.4.4 Óbitos, por faixa etária, no município de Várzea Nova, no estado da Bahia – 2006-2009

Ano	Faixa Etária						
	Total	< 1 Ano	1 a 4	5 a 14	15 a 49	≥ 50 anos	Idade Ignorada
2006	74	9	1	2	16	46	-
2007	73	6	-	-	17	50	-
2008	46	3	1	2	10	30	-
2009	41	2	-	-	9	30	-

Fontes: Sesab/Suvisa/DIS, MS-SIM.

3.4.5 Casos de algumas doenças transmissíveis, de notificação obrigatória, independentes de confirmação, no município de Várzea Nova, no estado da Bahia – 2006-2009

Doenças Transmissíveis	2006	2007	2008	2009
Total	35	19	13	348
Chagas aguda	-	-	-	1
Coqueluche	-	-	-	-
Dengue	10	15	6	328
Difteria	-	-	-	-
Doenças exantemáticas ⁽¹⁾	1	7
Esquistossomose ⁽²⁾	-
Febre tifóide	-	-	-	-
Hanseníase ⁽³⁾	1	-	1	1
Hepatite viral	21	1	2	9
Leishmaniose tegumentar ⁽³⁾	1	-	-	-
Leishmaniose visceral	-	-	-	-
Leptospirose	-	-	-	-
Malária	-	-	-	-
Meningites	-	2	1	-
Paralisia flácida	-	-	1	-
Tétano acidental	-	-	-	-
Tétano neonatal	-	-	-	-
Tuberculose extra-pulmonar	-	-	-	-
Tuberculose pulmonar	2	1	1	2

Fontes: Sesab/Suvisa/DIS, MS-Sinan.

Nota: Para 2006, dados processados em 31-03-2009; para 2007, em 02-04-2009; para 2008, em 20-11-2009 e para 2009, em 06-08-2010.

(1) Casos suspeitos de sarampo e rubéola sem confirmação.

(2) Casos confirmados.

(3) Casos notificados em área não endêmica.

3.4.6 Casos de algumas doenças sexualmente transmissíveis, de notificação obrigatória, independentes de confirmação, no município de Várzea Nova, no estado da Bahia – 2006-2009

Ano	Aids ⁽¹⁾	Condiloma Acuminado	Herpes Genital	Sífilis		
				Congênita	Em Adulto	Gestante
2006	-	2	-	-	-	-
2007	-	-	-	-	-	-
2008	-	-	-	-	-	-
2009	-	-	-	-	-	-

Fontes: Sesab/Suvisa/DIS, MS-Sinan.

Nota: Para 2006, dados processados em 31-03-2009; para 2007, em 02-04-2009; para 2008, em 20-11-2009 e para 2009, em 06-08-2010.

(1) Casos confirmados.



3.5 Índice de Desenvolvimento Social

3.5.1 Índice de Desenvolvimento Social, segundo seus componentes, no município de Várzea Nova, no estado da Bahia – 2002, 2004, 2006

Ano	INS	Classificação ⁽¹⁾	INE	Classificação ⁽¹⁾	ISB	Classificação ⁽¹⁾	IRMCH	Classificação ⁽¹⁾	IDS	Classificação ⁽¹⁾
2002	4.987,52	237º	5.002,41	175º	4.972,39	235º	4.940,89	317º	4.975,75	260º
2004	5.015,80	151º	5.031,07	104º	5.002,42	178º	4.940,89	317º	4.997,42	181º
2006	4.959,98	334º	5.015,44	151º	5.022,23	141º	4.940,89	317º	4.984,51	235º

Fonte: SEI.

Notas: INS – Índice do Nível de Saúde.

INE – Índice do Nível de Educação.

ISB – Índice dos Serviços Básicos.

IRMCH – Índice de Renda Média dos Chefes de Família.

IDS – Índice de Desenvolvimento Social.

(1) Posição em relação aos demais municípios do Estado.

3.5.2 Situação do Programa Bolsa Família no município de Várzea Nova, no estado da Bahia – 2010/2011

Dados Gerais	Quantidade	Período
População total do município	13.127	2010
Total de famílias cadastradas ⁽¹⁾	4.365	04/2011
Número de famílias beneficiárias do Programa Bolsa Família	2.256	05/2011

Fonte: MDS.

(1) O total de famílias cadastradas poderá, conforme a legislação do CadÚnico, incluir famílias que tenham renda familiar per capita maior que meio salário mínimo. Isso explica a possível diferença de valores entre o total de famílias cadastradas.

4 Transporte

4.1 Veículos registrados, por tipo, no município de Várzea Nova, no estado da Bahia 2007-2010

Ano	Tipo de Veículo						
	Automóvel	Caminhão	Camioneta	Micro-ônibus	Moto	Ônibus	Outros
2007	293	51	136	4	241	9	24
2008	343	48	150	4	313	8	32
2009	389	48	148	7	362	8	44
2010	435	51	162	7	413	9	48

Fonte: Detran.

5 Serviços Básicos

5.1 Energia Elétrica

5.1.1 Consumidores de energia elétrica, por classe, no município de Várzea Nova, no estado da Bahia 2007-2010

Ano	Residencial	Industrial	Comercial	Rural	Serviços e Poderes Públicos	Outros ⁽¹⁾	Total
2007	3.409	13	256	57	71	-	3.806
2008	3.760	11	252	56	78	-	4.157
2009	3.930	11	259	56	82	-	4.338
2010	4.177	13	266	56	92	-	4.604

Fonte: Coelba.

(1) Consumidores próprios dos sistemas Coelba.

5.1.2 Consumo de energia elétrica, por classe, no município de Várzea Nova, no estado da Bahia – 2007-2010 (kWh)

Ano	Residencial	Industrial	Comercial	Rural	Serviços e Poderes Públicos	Outros ⁽¹⁾	Total
2007	1.996.242	21.102	385.336	63.950	1.081.189	-	3.547.819
2008	2.129.683	18.184	378.760	163.630	1.222.610	-	3.912.867
2009	2.320.785	18.364	395.606	235.899	1.233.918	-	4.204.572
2010	2.737.594	19.053	398.402	204.440	1.382.172	-	4.741.661

Fonte: Coelba.

(1) Consumo próprio dos sistemas Coelba.

5.2 Abastecimento d'Água

5.2.1 Ligações, economias e volume de água faturado no município de Várzea Nova, no estado da Bahia 2007-2010

Ano	Ligações	Economias	Volume (m ³)
2007	2.688	2.714	388.677
2008	2.855	2.883	410.020
2009	3.022	3.050	403.062
2010	3.184	3.210	410.810

Fonte: Embasa.

5.3 Correios

5.3.1 Agências de correios e unidades operacionais de atendimento no município de Várzea Nova, no estado da Bahia – 2007-2010

Ano	Total	Agência de Correio	Agência de Correio Comunitária	Agência de Correio Franqueada	Caixa de Coleta	Posto de Venda de Selo	Outros
2007	1	1	-	-	-	-	-
2008	1	1	-	-	-	-	-
2009	1	1	-	-	-	-	-
2010	1	1	-	-	-	-	-

Fonte: EBCT.



5.4 Bancos

5.4.1 Distribuição de agências bancárias no município de Várzea Nova, no estado da Bahia – 2007-2010

Ano	Natureza Administrativa	
	Federal	Particular
2007	-	-
2008	-	-
2009	-	-
2010	-	-

Fonte: Banco Central.

6 Informações Econômicas

6.1 Agropecuária

6.1.1 Produção, área colhida e rendimento médio dos principais produtos agrícolas no município de Várzea Nova, no estado da Bahia – 2006-2009

Produtos	2006			2007			2008			2009		
	Produção (t)	Área Colhida (ha)	Rendimento Médio (kg/ha)	Produção (t)	Área Colhida (ha)	Rendimento Médio (kg/ha)	Produção (t)	Área Colhida (ha)	Rendimento Médio (kg/ha)	Produção (t)	Área Colhida (ha)	Rendimento Médio (kg/ha)
Abacaxi ⁽¹⁾	-	-	-	-	-	-	-	-	-	48	4	12.000
Algodão herbáceo (em caroço)	600	600	1.000	400	400	1.000	60	60	1.000	-	-	-
Feijão (em grão)	3.258	3.870	842	2.262	3.000	754	730	750	973	282	1.070	264
Girassol (em grão)	-	-	-	-	-	-	50	50	1.000	-	-	-
Mamona (baga)	2.610	1.740	1.500	576	960	600	480	800	600	600	1.000	600
Mandioca	2.400	200	12.000	2.400	200	12.000	960	80	12.000	1.750	250	7.000
Milho (em grão)	2.400	2.000	1.200	255	300	850	60	100	600	615	430	1.430
Sisal ou agave (fibra)	6.500	6.500	1.000	13.000	13.000	1.000	11.000	11.000	1.000	9.000	9.000	1.000
Sorgo granífero (em grão)	330	220	1.500	270	180	1.500	75	50	1.500	3	4	750
Tomate	450	15	30.000	600	20	30.000	300	10	30.000	48	4	12.000

Fonte: IBGE-PAM.

(1) Quantidade produzida em mil frutos e rendimento médio em frutos por hectare.

6.1.2 Efetivo dos principais rebanhos no município de Várzea Nova, no estado da Bahia – 2006-2009

Tipo de Rebanho	Efetivo (cabeças)			
	2006	2007	2008	2009
Asininos	130	147	143	103
Bovinos	12.313	13.383	13.316	12.517
Caprinos	4.389	5.030	4.800	5.700
Equinos	490	534	520	500
Galinhas	2.560	2.410	2.407	2.360
Galos, frangas, frangos e pintos	5.870	5.530	5.390	5.020
Muares	65	77	68	60
Ovinos	5.234	5.945	5.600	6.700
Suínos	415	392	380	350

Fonte: IBGE-PPM.

6.1.3 Produção dos principais produtos de origem animal no município de Várzea Nova, no estado da Bahia 2006-2009

Produto	2006	2007	2008	2009
Leite (mil litros)	433	394	377	3.357
Ovos de galinha (mil dúzias)	10	9	9	9

Fonte: IBGE-PPM.

6.1.4 Financiamentos concedidos a produtores e cooperativas, por atividade e finalidade, no município de Várzea Nova, no estado da Bahia – 2007-2010

Ano/Atividade	Custeio		Investimento		Comercialização		Total	
	Contrato	Valor (R\$ 1,00)	Contrato	Valor (R\$ 1,00)	Contrato	Valor (R\$1,00)	Contrato	Valor (R\$ 1,00)
2007								
Agrícola	-	0,00	23	54.641,00	-	0,00	23	54.641,00
Pecuária	-	0,00	59	69.433,84	-	0,00	59	69.433,84
2008								
Agrícola	-	0,00	9	24.619,83	-	0,00	9	24.619,83
Pecuária	-	0,00	26	45.780,44	-	0,00	26	45.780,44
2009								
Agrícola	-	0,00	5	17.375,00	-	0,00	5	17.375,00
Pecuária	2	18.810,83	43	90.798,44	-	0,00	45	109.609,27
2010								
Agrícola	-	0,00	1	1.990,00	-	0,00	1	1.990,00
Pecuária	2	21.724,84	162	251.793,60	-	0,00	164	273.518,44

Fonte: Banco Central.



6.2 PIB Municipal

6.2.1 Valor Adicionado, PIB e PIB per capita a preços correntes no município de Várzea Nova, no estado da Bahia – 2005-2008

Ano	Valor Adicionado (R\$ milhões)			Valor Adicionado APU ⁽²⁾ (R\$ milhões)	Impostos Sobre Produtos (R\$ milhões)	PIB (R\$ milhões)	PIB Per Capita (R\$ 1,00)
	Agropecuária	Indústria	Serviços ⁽¹⁾				
2005	6,96	3,46	21,89	12,08	1,60	33,90	2.760,71
2006	11,12	3,56	24,95	14,18	1,97	41,61	3.481,14
2007	14,55	3,43	29,10	16,52	1,89	48,96	3.510,05
2008 ⁽³⁾	9,98	3,60	30,57	18,10	1,78	45,93	3.199,14

Fontes: SEI, IBGE.

(1) Inclui APU.

(2) Administração Pública (atividades governamentais).

(3) Dados sujeitos a retificações.

6.3 Finanças Públicas

6.3.1 Arrecadação municipal, estadual e transferências constitucionais no município de Várzea Nova, no estado da Bahia – 2006-2009

(R\$1,00)

Ano	Municipal ⁽¹⁾			Estadual				Transferências	
	IPTU	ISS	Total	ICMS	IPVA	ITD	Total	Estado	União
2006	16.884,02	122.826,63	139.710,65	221.027,71	56.070,77	0,00	277.098,48	1.231.394,36	3.699.083,18
2007	20.333,62	154.027,52	174.361,14	181.802,90	59.321,91	8.999,38	250.124,19	1.240.637,52	4.043.330,24
2008	8.476,94	217.016,35	225.493,29	220.339,33	70.198,39	0,00	290.537,72	1.518.019,60	6.618.888,28
2009	24.642,93	55.924,90	80.567,83	219.718,32	80.718,00	0,00	300.436,32	1.543.052,19	6.182.053,68

Fontes: STN, Sefaz-BA.

(1) Dados do Finanças do Brasil-Finbra, acesso em 22.09.2009.

6.4 Índice de Desenvolvimento Econômico

6.4.1 Índice de Desenvolvimento Econômico, segundo seus componentes, no município de Várzea Nova, no estado da Bahia – 2002, 2004, 2006

Ano	INF	Classificação ⁽¹⁾	IQM	Classificação ⁽¹⁾	IPM	Classificação ⁽¹⁾	IDE	Classificação ⁽¹⁾
2002	4.987,70	281º	4.992,04	205º	4.984,06	291º	4.987,93	276º
2004	4.987,31	301º	4.991,83	195º	4.984,72	279º	4.987,95	280º
2006	4.990,31	200º	4.989,10	184º	4.985,72	245º	4.988,38	198º

Fonte: SEI.

Notas: INF – Índice de Infraestrutura.

IQM – Índice de Qualificação da Mão de Obra.

IPM – Índice do Produto Municipal.

IDE – Índice de Desenvolvimento Econômico.

(1) Posição em relação aos demais municípios do Estado.

7 Justiça Eleitoral

7.1 Eleitorado e abstenção nas eleições no município de Várzea Nova, no estado da Bahia – 2010

Especificação	Dados Gerais
Eleitorado	9.110
Abstenção - 1º turno %	30,87
Abstenção - 2º turno %	34,69

Fonte: TSE.

7.2 Resultado das eleições para presidente e governador no município de Várzea Nova, no estado da Bahia – 2010

Cargos/Partidos	Votos		Situação
	Nominais	% Votos Válidos	
Presidente - 2º turno			
PT	3.607	65,81	Eleito
PSDB	1.874	34,19	Não eleito
Governador - 1º turno			
PT	3.288	62,33	Eleito
DEM	841	15,94	Não eleito
Outros	1.146	21,73	Não eleito

Fonte: TSE.

7.3 Resultado das eleições para prefeito no município de Várzea Nova, no estado da Bahia – 2008

Cargo/Partidos	Votos		Situação
	Nominais	% Votos Válidos	
Prefeito - 1º turno			
PMDB	3.315	49,17	Eleito
PP	2.937	43,56	Não eleito
DEM	490	7,27	Não eleito

Fonte: TSE.

Estatísticas dos Municípios Baianos

Volumes publicados:

- v.1 | Território de Identidade Agreste de Alagoinhas/Litoral Norte
- v.2 | Território de Identidade Litoral Sul
- v.3 | Território de Identidade Oeste Baiano
- v.4 | Território de Identidade Vitória da Conquista
- v.5 | Território de Identidade Bacia do Rio Corrente
- v.6 | Território de Identidade Metropolitano de Salvador
- v.7 | Território de Identidade Sertão do São Francisco
- v.8 | Território de Identidade Itapetinga
- v.9 | Território de Identidade Sertão Produtivo
- v.10 | Território de Identidade Velho Chico
- v.11 | Território de Identidade Extremo Sul
- v.12 | Território de Identidade Portal do Sertão
- v.13 | Território de Identidade Recôncavo
- v.14 | Território de Identidade Baixo Sul
- v.15 | Território de Identidade Chapada Diamantina
- v.16 | Território de Identidade Piemonte do Paraguaçu
- v.17 | Território de Identidade Vale do Jequiriçá
- v.18 | Território de Identidade Médio Rio de Contas
- v.19 | Território de Identidade Bacia do Paramirim
- v.20 | Território de Identidade Irecê
- v.21 | Território de Identidade Piemonte da Diamantina



SECRETARIA DO PLANEJAMENTO

ISBN 978-85-85976-98-9



978 8585976989