

Boletim Mensal do Caged

Outubro de 2023



 **SEI**
SUPERINTENDÊNCIA DE ESTUDOS
ECONÔMICOS E SOCIAIS DA BAHIA

SECRETARIA DO
PLANEJAMENTO



Estado da Bahia

BAHIA EXIBIU SALDO POSITIVO DE 5.905 POSTOS DE TRABALHO EM OUTUBRO

Este boletim da Superintendência de Estudos Econômicos e Sociais da Bahia (SEI) utiliza os dados do Novo Cadastro Geral de Empregados e Desempregados (Novo Caged) divulgados para o mês de outubro de 2023¹. A Bahia gerou 5.905 postos de trabalho com carteira assinada no antepenúltimo mês do ano (Gráfico 1).

Com o saldo de outubro, a Bahia passou a contar com 1.984.145 vínculos celetistas ativos, uma variação de 0,30% sobre o quantitativo do mês imediatamente anterior. O município de Salvador, por sua vez, contabilizou 623.199 vínculos, indicando assim um aumento de 0,39% sobre o montante de empregos existente em setembro.



Gráfico 1 – Evolução do emprego formal – Bahia – out. 2013–2023

Fonte: Ministério do Trabalho e Emprego – Novo Caged. Dados sistematizados pela SEI/Dipeq, 2023.

Notas: Série sem o ajuste das declarações realizadas fora do prazo.

Em junho de 2023, toda a série do Novo Caged foi ajustada com o objetivo de incorporar o conjunto de correções nas variáveis de faixa de emprego e localização geográfica.

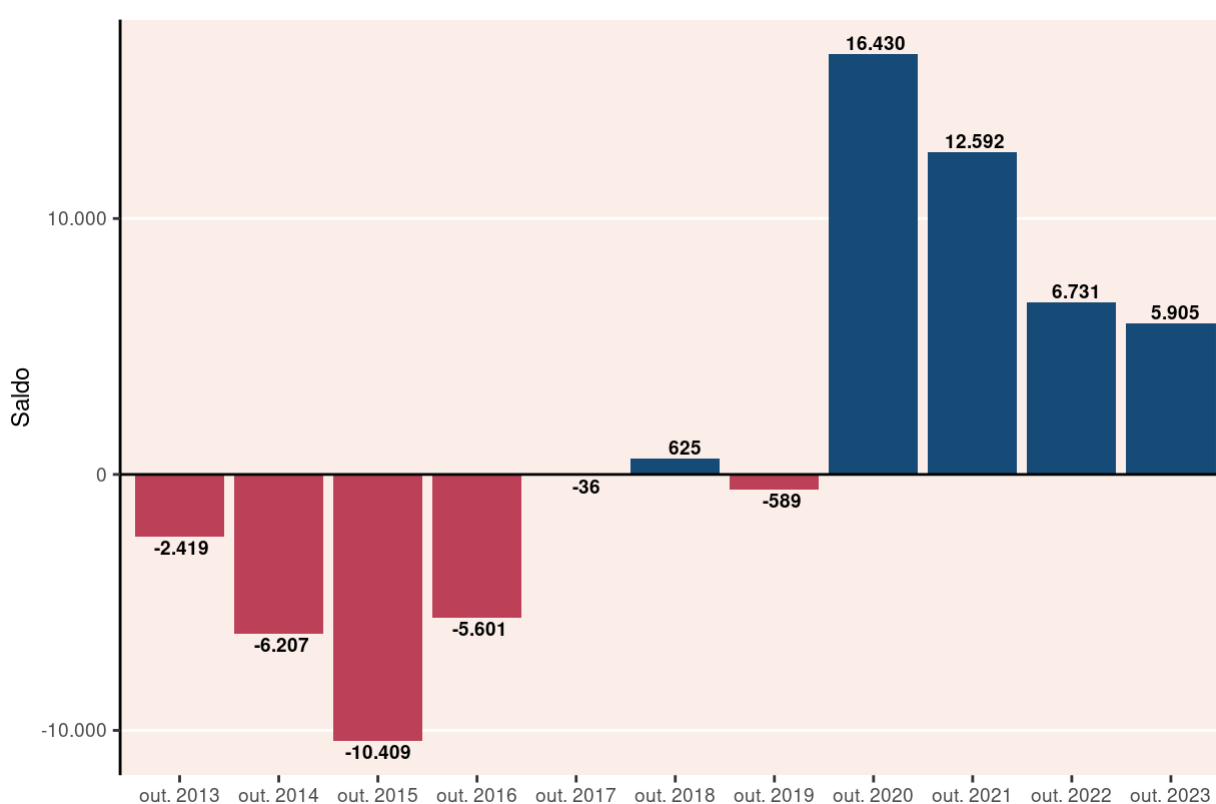
O resultado decorre da diferença entre 71.894 admissões e 65.989 desligamentos (Gráfico 2). A Bahia exibiu registro positivo em outubro de 2023, assim como o saldo registrado no mesmo mês do ano anterior. O saldo de outubro de 2023 foi inferior ao resultado de setembro de 2023, quando 8.847 postos de trabalho foram criados, com as

declarações fora do prazo. Além do mais, dos dez meses deste ano, o resultado de outubro somente se mostrou melhor do que os dos meses de janeiro (+3.874 postos) e de julho (+5.214 postos) – ou seja, trata-se do terceiro menor saldo mensal do ano até agora.

Análise nacional – No mês, o Brasil computou um saldo de 190.366 vagas, enquanto o Nordeste registrou 36.647 novos postos – representando variações relativas de 0,43% e 0,50% comparativamente ao estoque do mês anterior, respectivamente. A Bahia (+0,30%), portanto, de setembro a outubro, exibiu um aumento relativo do estoque de vínculos menor do que o do país e do que o da região nordestina.

Das 27 unidades federativas do território nacional, 26 delas apontaram crescimento do emprego celetista em outubro deste ano. O estado de Roraima (-115 postos), no caso, foi o único com saldo negativo no país no mês. A Bahia, com 5.905 novos postos, exibiu o oitavo maior saldo do país. Em termos relativos, com variação percentual de 0,30%, situou-se na 21ª posição.

Análise regional – No Nordeste, em outubro, todos os nove estados experimentaram alta do emprego formal. Em termos absolutos, a Bahia (+5.905 postos) ocupou a terceira colocação na geração de vagas entre as unidades nordestinas no mês. Em termos relativos, por outro lado, o estado baiano (+0,30%) situou-se na última posição na região nordestina.

Na Região Nordeste, no que concerne à geração de postos, Pernambuco foi o estado com maior saldo em outubro, com 8.272 novos postos. Em seguida, vieram Ceará (+6.130 vagas), Bahia (+5.905 vínculos), Alagoas (+4.163 postos), Paraíba (+3.773 postos), Maranhão (+2.357 vagas), Rio Grande do Norte (+2.257 postos), Piauí (+2.187 empregos celetistas) e Sergipe (+1.603 vínculos).

Do ponto de vista da variação relativa mensal do estoque, o estado de Alagoas (+1,02%) foi o destaque da região nordestina, tendo sido acompanhado por Paraíba (+0,81%), Piauí (+0,65%), Pernambuco (+0,58%), Sergipe (+0,52%), Ceará (+0,48%), Rio Grande do Norte (+0,47%), Maranhão (+0,39%) e Bahia (+0,30%).

Acumulado do ano – No agregado dos dez primeiros meses de 2023, levando em conta a série ajustada, que incorpora as informações declaradas fora do prazo, a Bahia preencheu 82.596 novas vagas – aumento de 4,34% em relação ao total de vínculos celetistas do começo do ano. O município de Salvador, por sua vez, registrou 18.065 novos postos no período (variação positiva de 2,99%).

O crescimento do emprego celetista também foi observado no Brasil e no Nordeste no acumulado do ano, com 1.784.695 e 308.601 novas vagas, respectivamente – significando, nessa ordem, aumentos relativos de 4,20% e 4,40% em relação ao quantitativo de empregos celetistas no início do ano. A Bahia (+4,34%), dessa forma, exibiu um crescimento relativo do emprego formal maior do que o do país, mas menor do que o do Nordeste no ano.

Do conjunto das 27 unidades federativas do país, todas elas contaram com aumento do quantitativo de empregos celetistas no acumulado deste ano. A Bahia, com 82.596 novos postos, exibiu o sexto maior saldo agregado do país. O desempenho relativo baiano, com alta de 4,34% no ano, posicionou o estado na 17ª colocação no país como um todo.

Ainda em termos de saldo acumulado no ano, a unidade federativa baiana (+82.596 vagas) continuou à frente das demais do Nordeste, que contou com Ceará (+53.919 postos) e Pernambuco (+52.477 vínculos) na segunda e terceira posições, respectivamente. Em termos proporcionais, no ano, a Bahia (+4,34%) ficou na quinta posição dentro da região nordestina, atrás do Piauí (+7,61%), Alagoas (5,00%), do Rio Grande do Norte (+4,78%) e Ceará (4,34%).

Análise setorial – Na Bahia, em outubro, três dos cinco grandes grupamentos de atividades econômicas registraram saldo positivo de postos de trabalho celetista. O segmento de Serviços (+4.462 vagas) foi o que mais gerou postos dentre os setores. Em seguida, Comércio; reparação de veículos automotores e motocicletas (+2.149 vínculos) e Agricultura, pecuária, produção florestal, pesca e aquicultura (+741 empregos) também foram responsáveis pela geração. Os grupamentos de Construção (-1.153 postos) e de Indústria geral (-294 vagas), portanto, foram aqueles com perda líquida de postos no mencionado mês.

Análise RMS e interior – Avaliando-se os dados referentes aos saldos de empregos distribuídos no estado, em outubro de 2023, constata-se geração de emprego na RMS (+4.157 postos) e no interior (+1.748 postos). Da mesma forma, no acumulado do ano, postos de trabalho foram criados na RMS (+33.387 postos) e no interior (+49.209 postos).

Análise municipal – Em outubro de 2023, Salvador (+2.436 postos), Lauro de Freitas (+1.056 postos) e Feira de Santana (+507 postos) lideraram a geração de postos de trabalho formal no estado. Por outro lado, Santa Cruz Cabrália (-515 postos), Juazeiro (-425 postos) e Santo Estêvão (-315 postos) foram os municípios do estado que mais encerraram posições celetistas.



Gráfico 2 – Evolução das admissões e desligamentos – Bahia – out. 2022–out. 2023

Fonte: Ministério do Trabalho e Emprego – Novo Caged. Dados sistematizados pela SEI/Dipeq, 2023.

Nota: Série sem o ajuste das declarações realizadas fora do prazo.

Em junho de 2023, toda a série do Novo Caged foi ajustada com o objetivo de incorporar o conjunto de correções nas variáveis de faixa de emprego e localização geográfica.

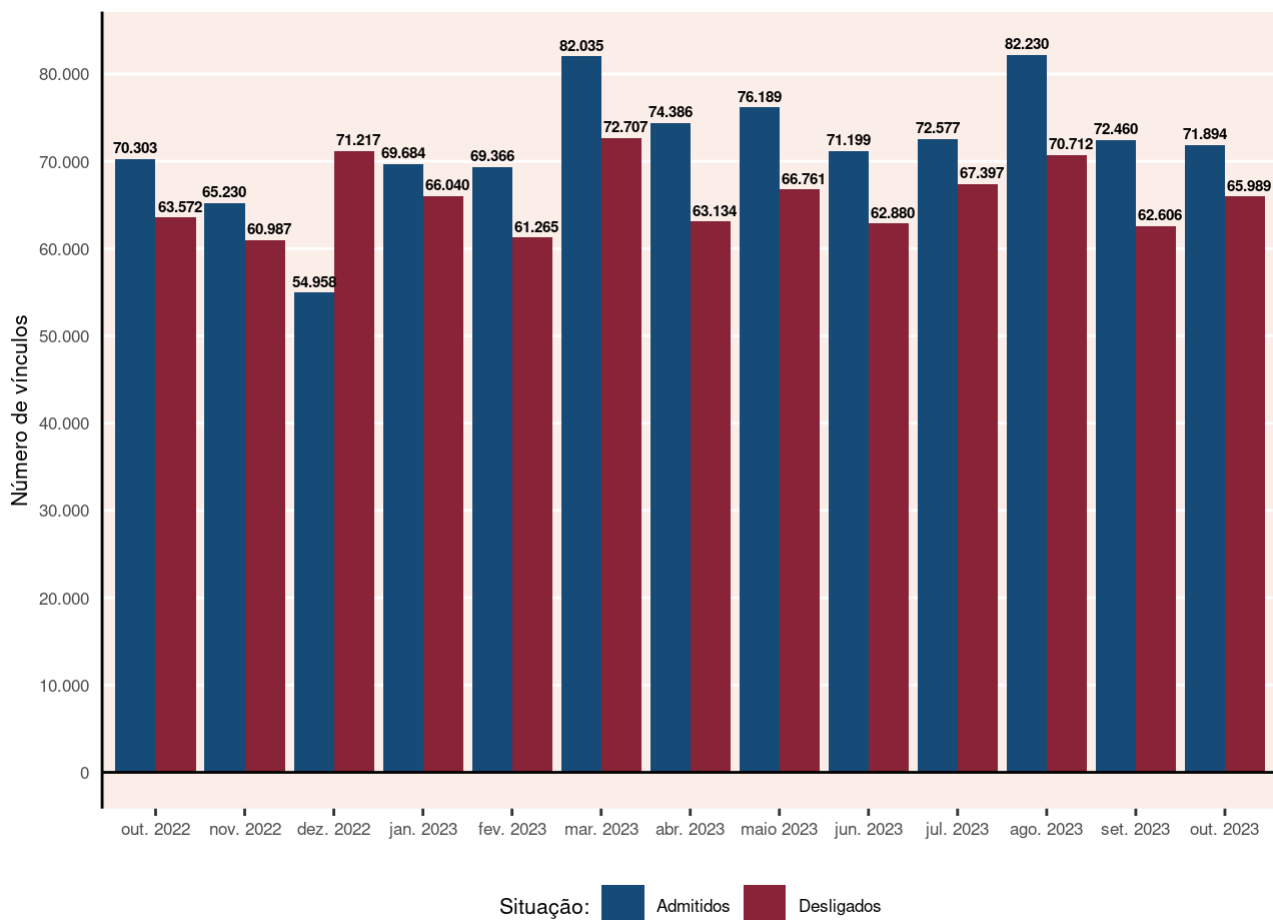
COMPORTAMENTO NACIONAL



Gráfico 3 – Comportamento do mercado de trabalho formal por Unidade da Federação – out. 2023

Fonte: Ministério do Trabalho e Emprego – Novo Caged. Dados sistematizados pela SEI/Dipeq, 2023.

Nota: Resultados sem o ajuste das declarações realizadas fora do prazo.

COMPORTAMENTO POR GRANDES GRUPOS DE OCUPAÇÃO

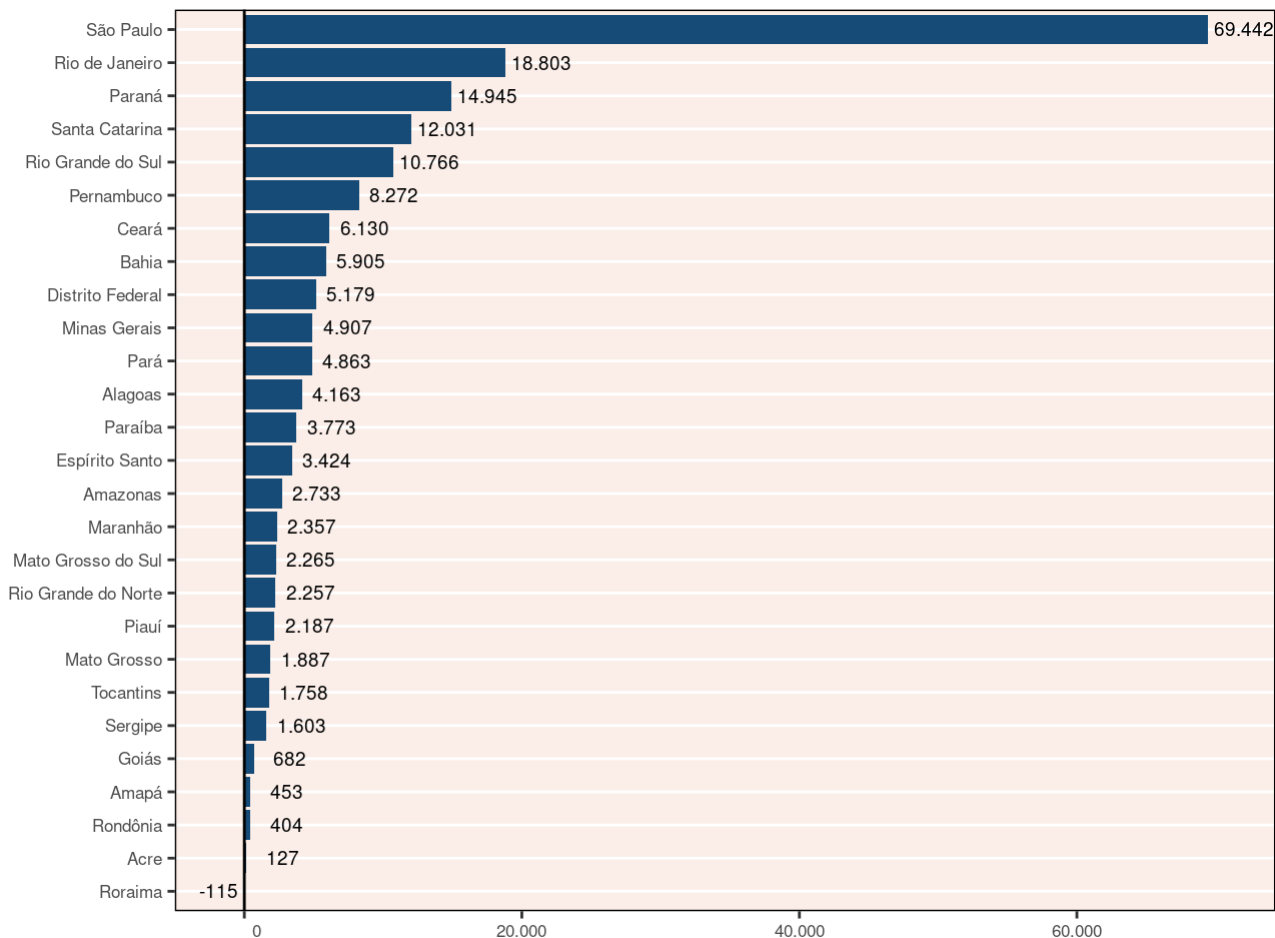
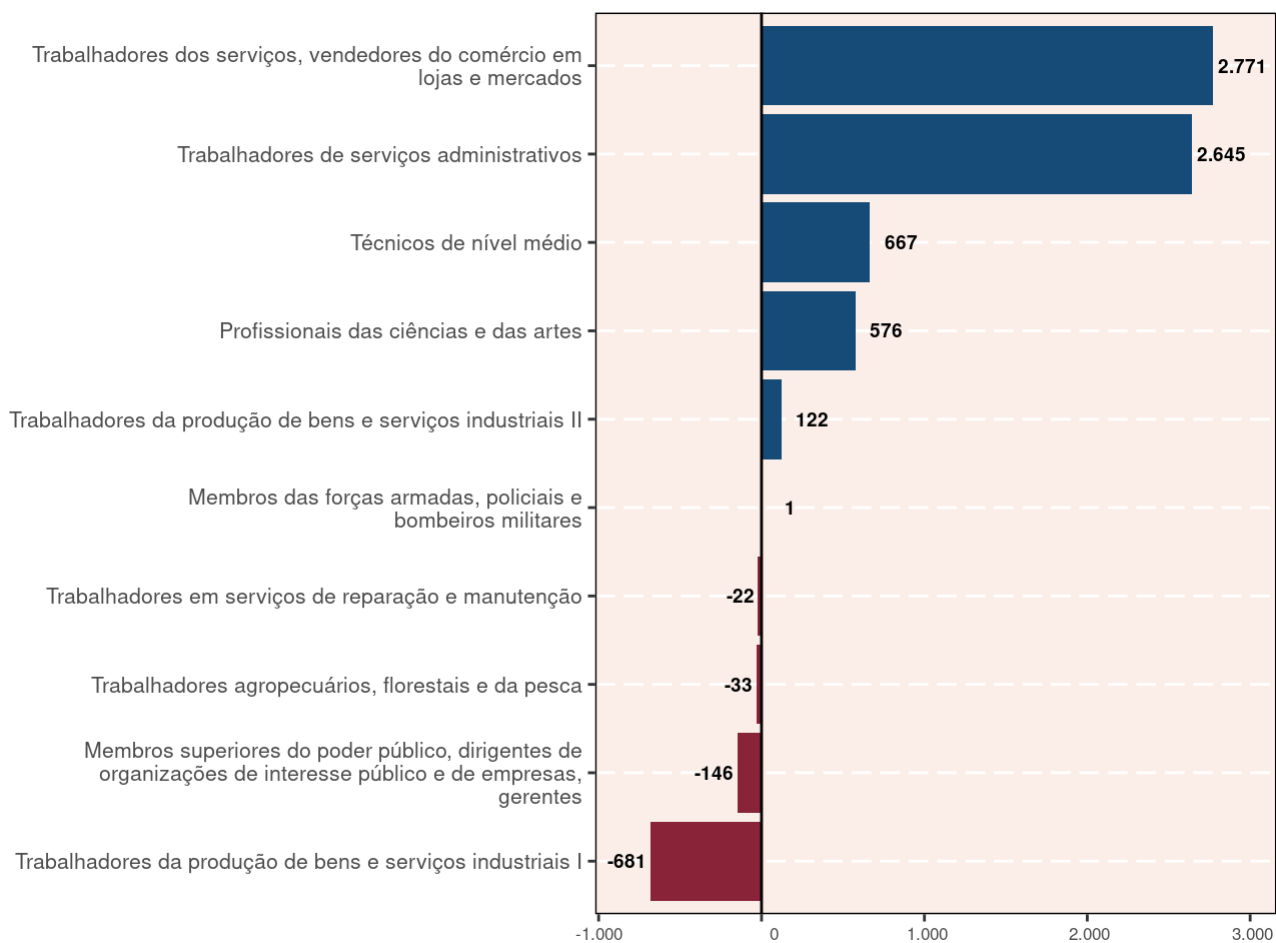
**Gráfico 4 – Comportamento do emprego formal por grandes grupos de ocupação(1) – Bahia – out. 2023**

Fonte: Ministério do Trabalho e Emprego – Novo Caged. Dados sistematizados pela SEI/Dipeq, 2023.

Notas: (1) Classificação Brasileira de Ocupações, Grandes Grupos – CBO 2002.

Resultados sem o ajuste das declarações realizadas fora do prazo.

O total incluiu os registros não classificados.

COMPORTAMENTO POR SETORES DE ATIVIDADE ECONÔMICA

Tabela 1 – Comportamento do emprego formal por setor de atividade econômica – Bahia outubro 2023

Setor	Saldos
Total	5.905
Agricultura, Pecuária, Produção Florestal, Pesca e Aquicultura	741
Indústria geral	-294
Indústrias extrativas	132
Indústrias de transformação	-514
Eletricidade e gás	-12
Água, Esgoto, Atividades de Gestão de Resíduos e Descontaminação	100
Construção	-1.153
Comércio; reparação de veículos automotores e motocicletas	2.149
Serviços	4.462
Transporte, armazenagem e correio	164
Alojamento e alimentação	672
Informação, comunicação e atividades financeiras, imobiliárias, profissionais e administrativas	2.277
Informação e comunicação	-127
Atividades Financeiras, de Seguros e Serviços Relacionados	64
Atividades Imobiliárias	1
Atividades Profissionais, Científicas e Técnicas	247
Atividades Administrativas e Serviços Complementares	2.092
Administração pública, defesa e seguridade social, educação, saúde humana e serviços sociais	1.115
Administração Pública, Defesa e Seguridade Social	82
Educação	114
Saúde Humana e Serviços Sociais	919
Serviços domésticos	0
Outros serviços	234
Artes, Cultura, Esporte e Recreação	63
Outras Atividades de Serviços	171
Organismos Internacionais e Outras Instituições Extraterritoriais	0
Não identificado	0

Fonte: Ministério do Trabalho e Emprego – Novo Caged. Dados sistematizados pela SEI/Dipeq, 2023.

Nota: Resultados sem o ajuste das declarações realizadas fora do prazo.

Tabela 2 – Comportamento do emprego celetista, por ocupação – Bahia
outubro 2023/jan. 2023-out. 2023

(continua)

Grupo e subgrupo	outubro 2023			jan. 2023-out. 2023		
	Admitidos	Desligados	Saldo	Admitidos	Desligados	Saldo
Membros das forças armadas, policiais e bombeiros militares	2	1	1	15	23	-8
Membros das forças armadas	1	1	0	9	15	-6
Policiais	1	0	1	3	2	1
Bombeiros militares	*	*	*	3	6	-3
Membros superiores do poder público, dirigentes de organizações de interesse público e de empresas, gerentes	1.110	1.256	-146	11.923	13.579	-1.656
Membros superiores e dirigentes do poder público	25	23	2	520	373	147
Dirigentes de empresas e organizações (exceto de interesse público)	27	28	-1	374	369	5
Diretores e gerentes em empresa de serviços de saúde, da educação, ou de serviços culturais, sociais ou pessoais	30	31	-1	379	355	24
Gerentes	1.028	1.174	-146	10.650	12.482	-1.832
Profissionais das ciências e das artes	2.889	2.313	576	36.418	29.097	7.321
Pesquisadores e profissionais policientíficos	18	13	5	163	136	27
Profissionais das ciências exatas, físicas e da engenharia	442	313	129	3.875	3.300	575
Profissionais das ciências biológicas, da saúde e afins	986	737	249	10.751	9.333	1.418
Profissionais de ensino	502	458	44	11.675	7.783	3.892
Profissionais das ciências jurídicas	47	41	6	532	511	21
Profissionais das ciências sociais e humanas	723	609	114	7.814	6.586	1.228
Comunicadores, artistas e religiosos	143	106	37	1.293	1.082	211
Profissionais em gastronomia	28	36	-8	315	366	-51
Técnicos de nível médio	4.585	3.918	667	50.534	43.750	6.784
Técnicos polivalentes	74	67	7	760	721	39
Técnicos de nível médio das ciências físicas, químicas, engenharia e afins	930	864	66	11.078	9.576	1.502
Técnicos de nível médio das ciências biológicas, bioquímicas, da saúde e afins	1.457	1.018	439	13.736	11.694	2.042
Professores leigos e de nível médio	241	336	-95	5.942	3.686	2.256
Técnicos de nível médio em serviços de transportes	149	145	4	1.452	1.485	-33
Técnicos de nível médio nas ciências administrativas	1.206	1.112	94	12.357	11.820	537
Técnicos em nível médio dos serviços culturais, das comunicações e dos desportos	170	131	39	2.165	2.017	148
Outros técnicos de nível médio	358	245	113	3.044	2.751	293
Trabalhadores de serviços administrativos	13.952	11.307	2.645	137.692	122.409	15.283
Escriturários	8.600	6.990	1.610	88.446	77.044	11.402
Trabalhadores de atendimento ao público	5.352	4.317	1.035	49.246	45.365	3.881
Trabalhadores dos serviços, vendedores do comércio em lojas e mercados	21.087	18.316	2.771	215.562	191.747	23.815
Trabalhadores dos serviços	12.688	10.858	1.830	132.143	112.554	19.589
Vendedores e prestadores de serviços do comércio	8.399	7.458	941	83.419	79.193	4.226

Tabela 2 – Comportamento do emprego celetista, por ocupação – Bahia
outubro 2023/jan. 2023-out. 2023

(continua)

Grupo e subgrupo	outubro 2023			jan. 2023-out. 2023		
	Admitidos	Desligados	Saldo	Admitidos	Desligados	Saldo
Trabalhadores agropecuários, florestais e da pesca	5.901	5.934	-33	63.455	51.244	12.211
Produtores na exploração agropecuária	37	31	6	265	220	45
Trabalhadores na exploração agropecuária	5.032	4.989	43	53.802	42.952	10.850
Pescadores e extrativistas e florestais	209	236	-27	3.001	2.531	470
Trabalhadores da mecanização agropecuária e florestal	623	678	-55	6.387	5.541	846
Trabalhadores da produção de bens e serviços industriais I	19.177	19.858	-681	202.876	187.080	15.796
Trabalhadores da indústria extrativa e da construção civil	8.809	10.276	-1.467	94.581	89.158	5.423
Trabalhadores da transformação de metais e de compósitos	1.857	1.721	136	17.621	16.436	1.185
Trabalhadores da fabricação e instalação eletroeletrônica	545	388	157	4.944	4.845	99
Montadores de aparelhos e instrumentos de precisão e musicais	6	6	0	100	116	-16
Joalheiros, vidreiros, ceramistas e afins	59	41	18	446	471	-25
Trabalhadores nas indústrias têxtil, do curtimento, do vestuário e das artes	1.001	1.609	-608	16.148	16.104	44
Trabalhadores das indústrias de madeira e do mobiliário	224	212	12	2.276	2.176	100
Trabalhadores de funções transversas	6.670	5.599	1.071	66.729	57.726	9.003
Trabalhadores do artesanato	6	6	0	31	48	-17
Trabalhadores da produção de bens e serviços industriais II	1.651	1.529	122	16.268	15.855	413
Trabalhadores em indústrias de processos contínuos e outras indústrias	182	188	-6	2.217	2.389	-172
Trabalhadores de instalações siderúrgicas e de materiais de construção	124	156	-32	1.363	1.551	-188
Trabalhadores de instalações e máquinas de fabricação de celulose e papel	14	12	2	164	172	-8
Trabalhadores da fabricação de alimentos, bebidas e fumo	1.107	911	196	10.065	9.388	677
Operadores de produção, captação, tratamento e distribuição (energia, água e utilidades)	224	262	-38	2.459	2.355	104
Trabalhadores em serviços de reparação e manutenção	1.534	1.556	-22	17.387	14.857	2.530
Trabalhadores em serviços de reparação e manutenção mecânica	937	931	6	9.933	8.596	1.337
Polimantenedores	246	280	-34	2.845	2.933	-88
Outros trabalhadores da conservação, manutenção e reparação	351	345	6	4.609	3.328	1.281
Não classificados	6	1	5	154	47	107
Registros sem classificação	6	1	5	154	47	107
Bahia	71.894	65.989	5.905	752.284	669.688	82.596

Fonte: Ministério do Trabalho e Emprego – Novo Caged. Dados sistematizados pela SEI/Dipeq, 2023.

Nota: Excetuando-se o saldo do último mês, os demais dados contam com o ajuste das declarações realizadas fora do prazo.

Sujeito a alterações devido aos ajustes das declarações fora do prazo.

COMPORTAMENTO INTRAESTADUAL

Tabela 3 - Comportamento do mercado de trabalho celetista entre RMS e interior - Bahia outubro 2023/jan. 2023-out. 2023

Área geográfica	outubro 2023				jan. 2023-out. 2023			
	Admitidos	Desligados	Saldo	Varição (%)	Admitidos	Desligados	Saldo	Varição (%)
Bahia	71.894	65.989	5.905	0,30	752.284	669.688	82.596	4,34
RMS	33.076	28.919	4.157	...	331.487	298.100	33.387	...
Interior	38.818	37.070	1.748	...	420.797	371.588	49.209	...

Fonte: Ministério do Trabalho e Emprego – Novo Caged. Dados sistematizados pela SEI/Dipeq, 2023.

Notas: A variação mensal do emprego toma como referência o estoque do mês anterior.

Excetuando-se o saldo do último mês, os demais dados contam com o ajuste das declarações realizadas fora do prazo.

Sujeito a alterações devido aos ajustes das declarações fora do prazo.

Tabela 4 - Comportamento do mercado de trabalho formal por município - Bahia outubro - 2023/jan. 2023-out. 2023

Município	outubro 2023			Município	jan. 2023-out. 2023		
	Admitidos	Desligados	Saldo		Admitidos	Desligados	Saldo
Menores saldos							
Santa Cruz Cabrália	157	672	-515	Mutuípe	707	1.767	-1.060
Juazeiro	1.466	1.891	-425	Caetité	1.644	2.058	-414
Santo Estêvão	97	412	-315	Novo Horizonte	871	1.199	-328
Cruz das Almas	204	427	-223	Brumado	5.855	6.155	-300
Novo Horizonte	4	192	-188	Prado	1.397	1.671	-274
Brumado	434	594	-160	Ipirá	1.119	1.359	-240
Sapeaçu	56	158	-102	Itarantim	290	522	-232
São Desidério	568	660	-92	Campo Formoso	1.150	1.350	-200
Muritiba	26	84	-58	Itabuna	9.623	9.803	-180
São Félix	23	81	-58	Valente	585	734	-149
Maiores saldos							
Salvador	21.506	19.070	2.436	Salvador	214.232	196.167	18.065
Lauro de Freitas	5.215	4.159	1.056	Lauro de Freitas	53.042	43.300	9.742
Feira de Santana	4.235	3.728	507	Feira de Santana	46.715	40.940	5.775
Ribeira do Amparo	426	15	411	Juazeiro	19.571	15.945	3.626
Simões Filho	1.573	1.196	377	Luís Eduardo Magalhães	23.989	20.684	3.305
Porto Seguro	2.026	1.694	332	Barreiras	16.694	14.344	2.350
Santo Amaro	388	112	276	Vitória da Conquista	27.376	25.314	2.062
Conceição do Jacuípe	464	227	237	Casa Nova	8.491	6.444	2.047
Paulo Afonso	455	248	207	Conceição do Jacuípe	4.387	2.741	1.646
Formosa do Rio Preto	474	286	188	Camaçari	27.006	25.661	1.345

Fonte: Ministério do Trabalho e Emprego – Novo Caged. Dados sistematizados pela SEI/Dipeq, 2023.

Notas: Excetuando o saldo do último mês, os resultados acumulados contam com o ajuste das declarações realizadas fora do prazo.

Sujeito a alterações devido aos ajustes das declarações fora do prazo.

Tabela 5 - Comportamento do mercado de trabalho formal por território de identidade - Bahia outubro 2023/jan. 2023-out. 2023

Território de identidade	outubro 2023				jan. 2023-out. 2023			
	Admitidos	Desligados	Saldo	Ranking mensal	Admitidos	Desligados	Saldo	Ranking anual
Bahia	71.894	65.989	5.905	8	752.284	669.688	82.596	6
Bacia do Jacuípe	420	519	-99	24	5.034	4.202	832	17
Bacia do Paramirim	75	67	8	17	990	928	62	25
Bacia do Rio Corrente	1.000	774	226	5	9.497	7.346	2.151	8
Bacia do Rio Grande	4.820	4.654	166	9	51.980	43.835	8.145	3
Baixo Sul	659	622	37	14	7.957	7.061	896	16
Chapada Diamantina	1.001	992	9	16	11.277	9.214	2.063	10
Costa do Descobrimento	3.247	3.288	-41	22	32.074	30.099	1.975	11
Extremo Sul	2.006	1.879	127	10	23.561	20.760	2.801	6
Irecê	839	666	173	8	8.407	6.891	1.516	12
Itaparica	528	304	224	6	4.757	4.198	559	19
Litoral Norte e Agreste Baiano	1.695	1.373	322	4	17.988	14.658	3.330	5
Litoral Sul	2.783	2.681	102	12	29.522	28.458	1.064	15
Metropolitano de Salvador	33.076	28.919	4.157	1	331.487	298.100	33.387	1
Médio Rio de Contas	1.026	1.002	24	15	11.471	10.241	1.230	13
Médio Sudoeste da Bahia	565	562	3	19	6.778	6.226	552	20
Piemonte Norte do Itapicuru	458	512	-54	23	5.295	5.467	-172	27
Piemonte da Diamantina	608	431	177	7	5.003	4.523	480	21
Piemonte do Paraguaçu	398	407	-9	20	5.307	4.574	733	18
Portal do Sertão	5.528	4.831	697	2	60.221	51.658	8.563	2
Recôncavo	1.986	1.931	55	13	19.203	17.134	2.069	9
Semiárido Nordeste II	792	387	405	3	4.472	4.308	164	24
Sertão Produtivo	1.267	1.434	-167	26	14.588	14.397	191	23
Sertão do São Francisco	2.422	2.992	-570	27	30.898	24.787	6.111	4
Sisal	829	722	107	11	9.863	8.652	1.211	14
Sudoeste Baiano	2.854	2.880	-26	21	31.974	29.704	2.270	7
Vale do Jiquiriçá	542	538	4	18	5.895	5.884	11	26
Velho Chico	470	622	-152	25	6.785	6.383	402	22

Fonte: Ministério do Trabalho e Emprego - Novo Caged. Dados sistematizados pela SEI/Dipeq, 2023.

Notas: Os dados contam com o ajuste da nova metodologia adotada pelo Ministério do Trabalho e Emprego. Os dados já incluem a classificação dos Territórios de Identidade especificada no Plano Plurianual do estado da Bahia, para o período 2016-2019.

Excetuando-se o saldo do último mês, os demais dados contam com o ajuste das declarações realizadas fora do prazo.

Sujeito a alterações devido aos ajustes das declarações fora do prazo.

COMPORTAMENTO POR SETORES DE ATIVIDADE ECONÔMICA E GÊNERO

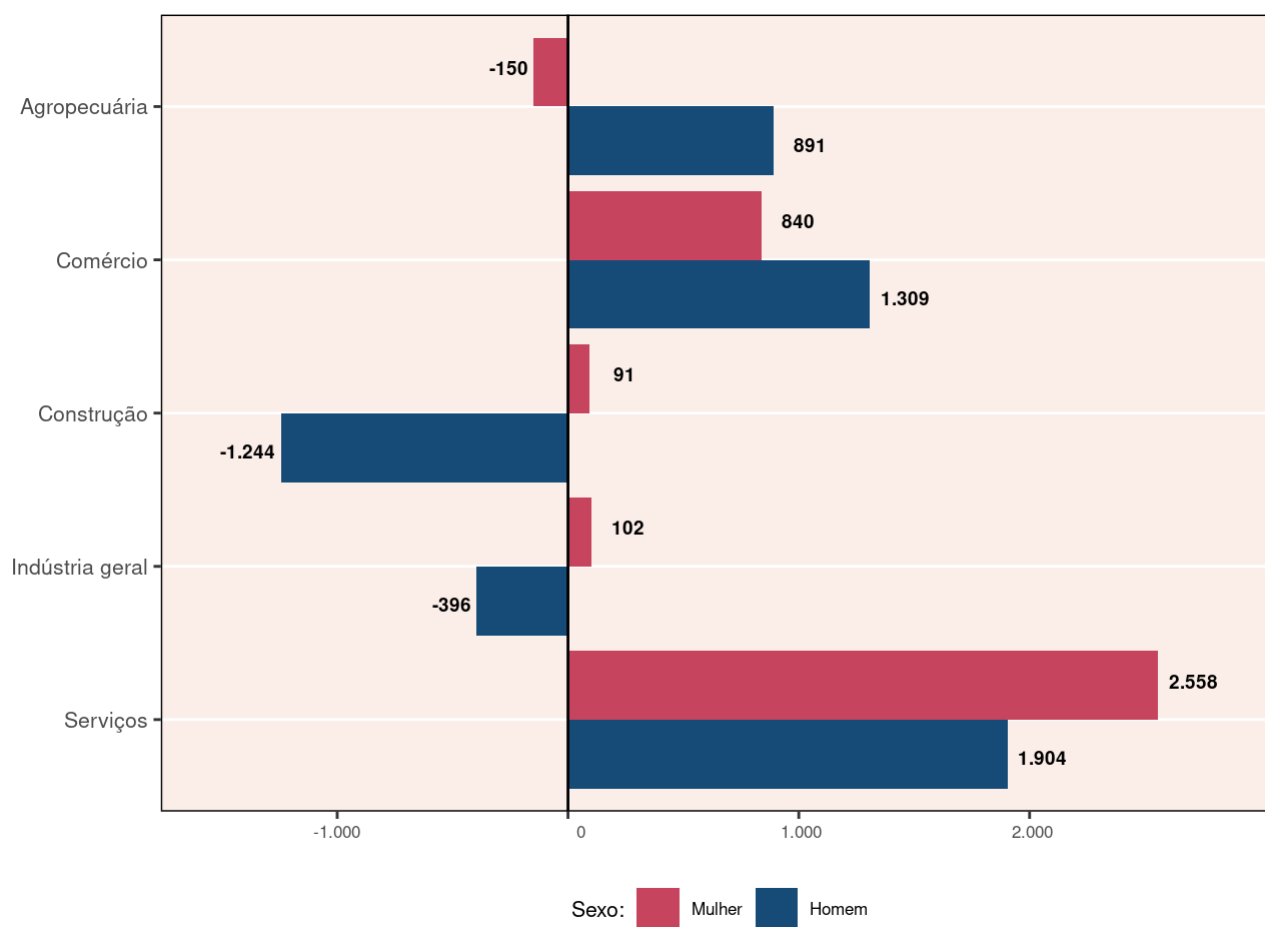
**Gráfico 5 – Comportamento do mercado de trabalho formal por gênero e setor – Bahia – out. 2023**

Fonte: Ministério do Trabalho e Emprego – Novo Caged. Dados sistematizados pela SEI/Dipeq, 2023.

Nota: Resultados sem o ajuste das declarações realizadas fora do prazo.

COMPORTAMENTO POR SETOR E TAMANHO DO ESTABELECIMENTO

Tabela 6 - Saldo de empregos por setor e tamanho de estabelecimento(1) - Bahia outubro 2023

Tamanho do estabelecimento	Grandes setores de atividade econômica					Total
	Agropecuária	Comércio	Construção	Indústria geral	Serviços	
Nenhum Vínculo	410	2.314	-674	472	2.120	4.642
De 1 a 4	97	-180	3	28	-34	-86
De 5 a 9	60	-301	-33	-103	-110	-487
De 10 a 19	-32	-267	36	-14	-49	-326
De 20 a 49	70	55	-167	114	-40	32
De 50 a 99	-123	174	-213	-31	122	-71
De 100 a 249	-147	252	-540	171	406	142
De 250 a 499	77	113	135	-403	124	46
De 500 a 999	-410	-11	351	209	223	362
1000 ou mais	739	*	-51	-737	1.700	1.651
Total	741	2.149	-1.153	-294	4.462	5.905

Fonte: Ministério do Trabalho e Emprego - Novo Caged. Dados sistematizados pela SEI/Dipeq, 2023.

Notas: Resultados sem o ajuste das declarações realizadas fora do prazo.

(1) O tamanho é dado pelo número de vínculos.

COMPORTAMENTO POR GRAU DE INSTRUÇÃO E FAIXA ETÁRIA

Tabela 7 - Saldo de empregos por grau de instrução e faixa etária - Bahia - outubro 2023

Grau de instrução	Faixa etária								Total
	17 ou menos	18-24	25-29	30-39	40-49	50-64	65 ou mais	Ignorada	
Sem Instrução	*	-7	-8	-27	-41	-12	-5	*	-100
Até 5ª Incompleto	1	14	-32	-64	-82	-159	-25	*	-347
5ª Completo Fundamental	2	-16	-40	-104	-111	-79	-11	*	-359
6ª a 9ª Fundamental	58	8	-76	-175	-174	-134	-13	*	-506
Fundamental Completo	8	75	-55	-95	-56	-66	-20	*	-209
Médio Incompleto	306	196	-109	-163	-114	-93	-12	-2	9
Médio Completo	137	4.316	925	699	650	59	-54	-3	6.729
Superior Incompleto	6	225	-39	-115	-44	-16	-1	*	16
Superior Completo	*	208	283	155	33	-16	-10	*	653
Mestrado	*	2	8	9	7	-1	0	*	25
Doutorado	*	-3	-2	-1	1	0	-1	*	-6
Total	518	5.018	855	119	69	-517	-152	-5	5.905

Fonte: Ministério do Trabalho e Emprego - Novo Caged. Dados sistematizados pela SEI/Dipeq, 2023.

Notas: Resultados sem o ajuste das declarações realizadas fora do prazo.

* Sem registro de movimentação.

GOVERNO DO ESTADO DA BAHIA

Jerônimo Rodrigues

SECRETARIA DO PLANEJAMENTO

Cláudio Ramos Peixoto

SUPERINTENDÊNCIA DE ESTUDOS ECONÔMICOS E SOCIAIS DA BAHIA

José Acácio Ferreira

DIRETORIA DE ESTUDOS

Edgard Porto

DIRETORIA DE INDICADORES E ESTATÍSTICAS

Armando Affonso de Castro Neto

DIRETORIA DE INFORMAÇÕES GEOAMBIENTAIS

Cláudio Emílio Pelosi Laranjeira

DIRETORIA DE PESQUISAS

Rodrigo Barbosa de Cerqueira

Diretoria Responsável

Diretoria de Pesquisas

Equipe de Elaboração

Camila Braz Soares

Larissa Reis Sousa Santos

Lis Helena de Souza Borges

Lucigleide Nery Nascimento

Luiz Fernando Araújo Lobo

Notas

1. Desde 2020, o sistema Caged está em fase de transição para o eSocial. O Novo Caged, resultado dessa migração, baseia-se no método de imputação de dados de outras fontes devido às subdeclarações dos desligamentos. Dada a natureza distinta de captação das informações, as comparações com anos anteriores devem ser realizadas com cautela. Informações sobre alteração metodológica entre o Caged e o Novo Caged na Nota Técnica, em <http://pdet.mte.gov.br/o-que-e-novo-caged>.↵



SECRETARIA DO
PLANEJAMENTO



Estado da Bahia