

Boletim Mensal do Caged

Novembro de 2022



SUPERINTENDÊNCIA DE ESTUDOS
ECONÔMICOS E SOCIAIS DA BAHIA

SECRETARIA DO
PLANEJAMENTO



GOVERNO
DO ESTADO
BAHIA. AQUI É TRABALHO.

BAHIA EXIBIU SALDO POSITIVO DE 4.425 POSTOS DE TRABALHO EM NOVEMBRO

Este boletim da Superintendência de Estudos Econômicos e Sociais da Bahia (SEI) utiliza os dados do Novo Cadastro Geral de Empregados e Desempregados (Novo Caged) divulgados para o mês de novembro de 2022¹. A Bahia gerou 4.425 postos de trabalho com carteira assinada no penúltimo mês do ano (Gráfico 1). Com este resultado, o estado passou a contar com 1.933.856 vínculos celetistas ativos, uma variação de 0,23% sobre o quantitativo do mês anterior. A capital do estado, Salvador, registrou um saldo de 1.745 postos de trabalho celetista.

O resultado decorre da diferença entre 64.875 admissões e 60.450 desligamentos (Gráfico 2). A Bahia exibiu registro positivo em novembro de 2022, assim como o saldo registrado no mesmo mês do ano anterior. O saldo de novembro de 2022 foi inferior ao resultado de outubro de 2022, quando 6.509 postos de trabalho foram criados, com as declarações fora do prazo.



Gráfico 1 – Evolução do emprego formal – Bahia – nov. 2012–2022

Fonte: Ministério do Trabalho e Previdência – Novo Caged. Dados sistematizados pela SEI/Dipeq, 2022.

Nota: Série sem o ajuste das declarações realizadas fora do prazo.

Análise regional – Em termos absolutos, com 4.425 novos vínculos formais, a Bahia ocupou a terceira posição na geração de postos entre os estados nordestinos no mês. Dentre os entes federativos, ficou na sétima colocação. Em termos relativos, com variação percentual de 0,23%, situou-se na oitava posição no Nordeste e na décima oitava no país. Na Região Nordeste, o estado de Pernambuco (+8.290 postos) liderou a geração de postos formais e foi acompanhado pelo Ceará (+6.554 postos), Bahia (+4.425 postos), Alagoas (+2.552 postos), Paraíba (+2.544 vagas), Rio Grande do Norte (+1.855 postos), Maranhão (+1.785 vagas) e Sergipe (+1.266 postos). O Piauí, único com perda de postos na região, encerrou 58 postos de trabalho celetista.

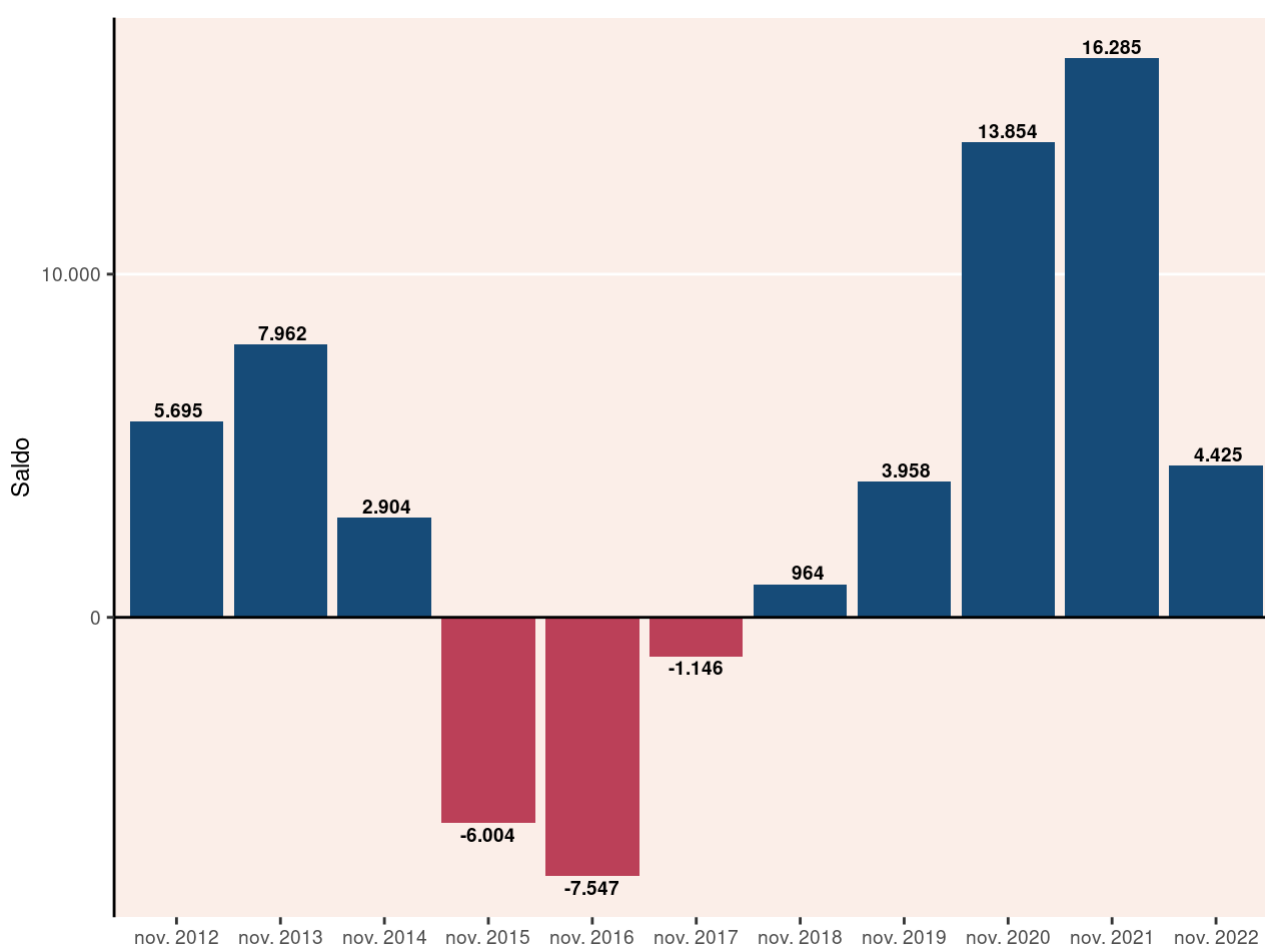
Do ponto de vista da variação relativa mensal do estoque, o estado de Alagoas (+0,64%), destaque da região, foi acompanhado por Pernambuco (+0,61%), Paraíba (+0,56%), Ceará (+0,52%), Sergipe (+0,43%), Rio Grande do Norte (+0,40%), Maranhão (+0,31%) e Bahia (+0,23%). Por fim, com uma contração do estoque do emprego formal em relação ao mês imediatamente anterior, estava o Piauí (-0,02%).

Acumulado do ano – No agregado dos onze primeiros meses de 2022, levando em conta a série ajustada, que incorpora as informações declaradas fora do prazo, a Bahia preencheu 136.204 novas vagas – aumento de 7,58% em relação ao total de vínculos celetistas do início do ano. O município de Salvador, por sua vez, registrou 38.343 novos postos no período. O crescimento do emprego celetista também foi observado no Brasil e no Nordeste no acumulado do ano, com 2.466.377 e 435.055 novas vagas, respectivamente.

Ainda em termos de saldo acumulado no ano, a unidade federativa baiana continuou à frente das demais do Nordeste, com Pernambuco (+76.109 postos) e Ceará (+74.370 postos) na segunda e terceira posições, respectivamente. Entre as unidades da Federação, o estado se posicionou na quinta colocação. Todos os estados do país registraram saldos acumulados positivos no período. Em termos proporcionais, a Bahia, com alta de 7,58% no ano, ficou na segunda posição dentro da região nordestina, seguindo o estado do Maranhão (+8,73%). No país como um todo, o desempenho relativo baiano posicionou o estado na décima colocação.

Análise setorial – Na Bahia, em novembro, três dos cinco grandes grupamentos de atividades econômicas registraram saldo positivo de postos de trabalho celetista. O segmento de Comércio; reparação de veículos automotores e motocicletas (+5.017 postos) foi o que mais gerou postos dentre os setores. Em seguida, Serviços (+1.737 vagas) e Construção (+764 vagas) também foram responsáveis pela geração. Em contrapartida, dois segmentos encerraram postos formais de trabalho: Indústria geral (-1.665 vagas) e Agricultura, pecuária, produção florestal, pesca e aquicultura (-1.428 postos).

Análise RMS e interior – Avaliando-se os dados referentes aos saldos de empregos distribuídos no estado, em novembro de 2022, constata-se ganho de emprego na RMS (+4.400 postos) e no interior (+25 postos). Quanto ao saldo de emprego acumulado de

2022, do mesmo modo, enfatiza-se a abertura de postos de trabalho com carteira assinada na RMS (+55.202 postos) e no interior (+81.002 postos).

Análise municipal – Em novembro de 2022, Salvador (+1.745 postos), Lauro de Freitas (+997 postos) e Vitória da Conquista (+685 postos) lideraram a criação de postos de trabalho formal no estado. Por outro lado, Juazeiro (-2.396 postos), Ibirapôã (-363 postos) e Casa Nova (-266 postos) foram os municípios do estado que mais fecharam posições celetistas.

Em 2022, Salvador registrou ganho acumulado de 38.343 posições celetistas. O município foi acompanhado principalmente por Feira de Santana (+7.829 postos) e Lauro de Freitas (+6.853 postos). Em contrapartida, Correntina (-469 postos), Ourulândia (-327 postos) e Piatã (-252 postos) fecharam posições de empregos.



Gráfico 2 – Evolução das admissões e desligamentos – Bahia – nov. 2021–nov. 2022

Fonte: Ministério do Trabalho e Previdência – Novo Caged. Dados sistematizados pela SEI/Dipeq, 2022.

Nota: Série sem o ajuste das declarações realizadas fora do prazo.

COMPORTAMENTO NACIONAL

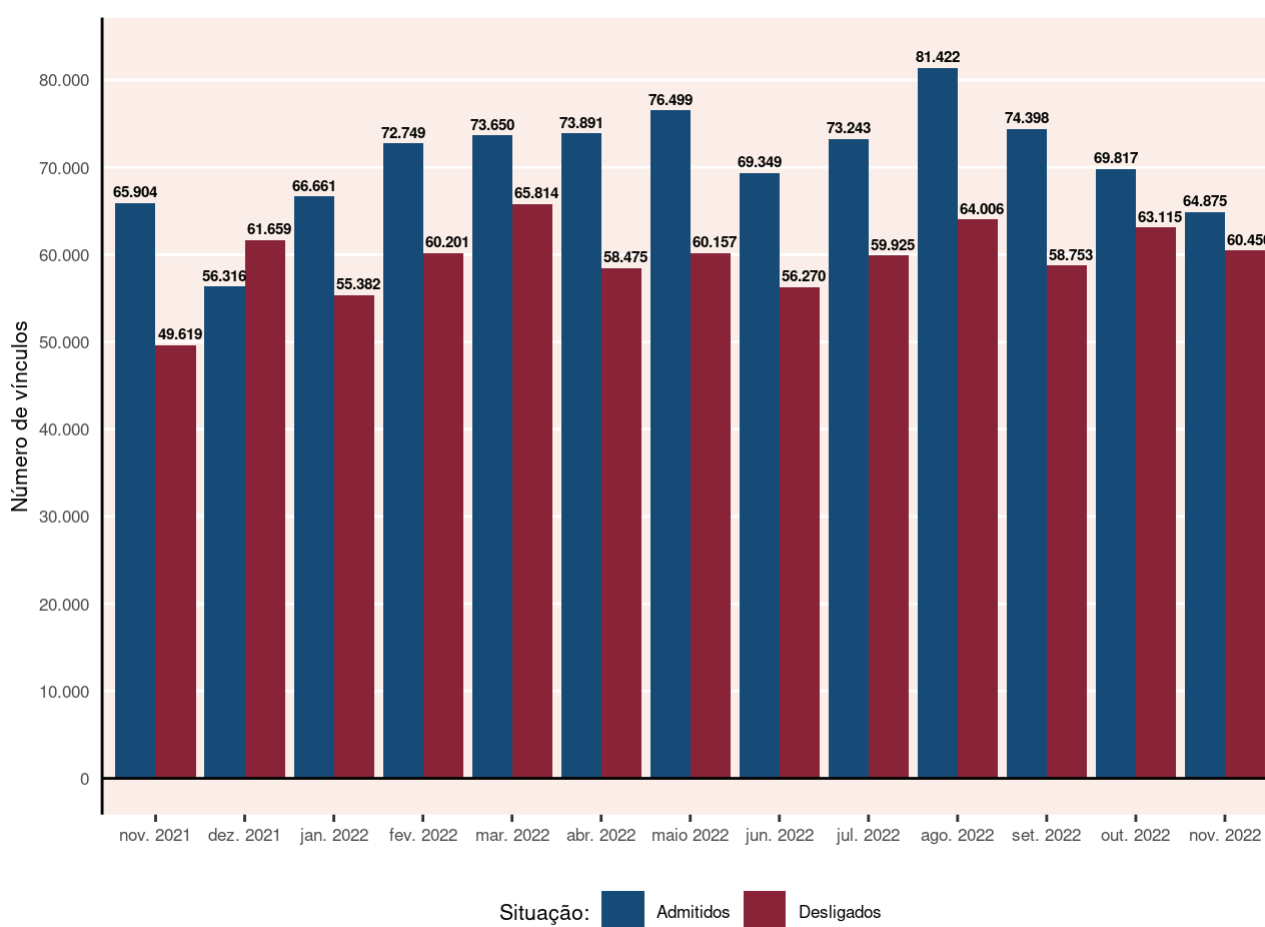

Gráfico 3 – Comportamento do mercado de trabalho formal por Unidade da Federação – nov. 2022

Fonte: Ministério do Trabalho e Previdência – Novo Caged. Dados sistematizados pela SEI/Dipeq, 2022.

Nota: Resultados sem o ajuste das declarações realizadas fora do prazo.

COMPORTAMENTO POR GRANDES GRUPOS DE OCUPAÇÃO

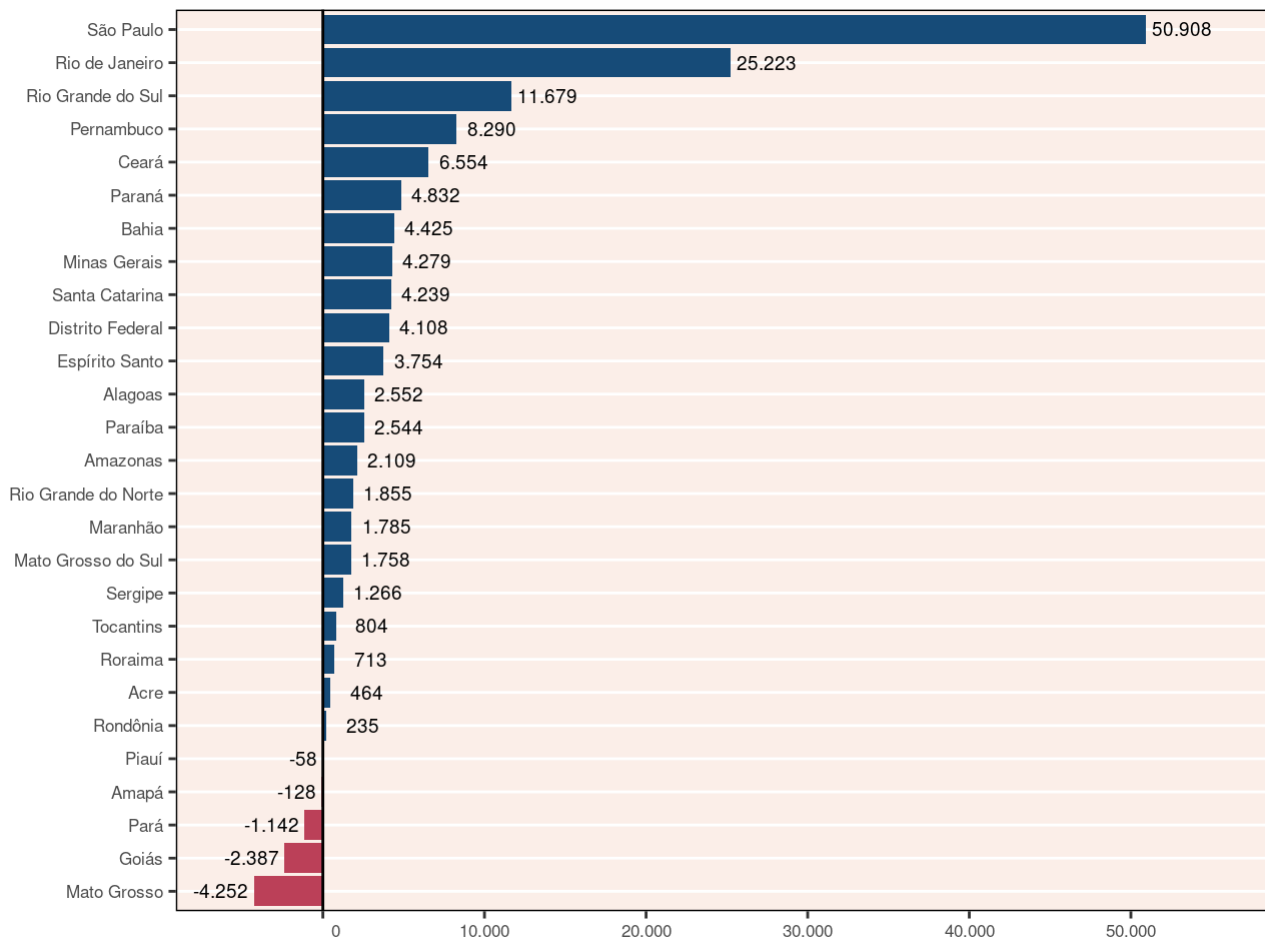

Gráfico 4 – Comportamento do emprego formal por grandes grupos de ocupação(1) – Bahia – nov. 2022

Fonte: Ministério do Trabalho e Previdência – Novo Caged. Dados sistematizados pela SEI/Dipeq, 2022.

Notas: (1) Classificação Brasileira de Ocupações, Grandes Grupos – CBO 2002.

Resultados sem o ajuste das declarações realizadas fora do prazo.

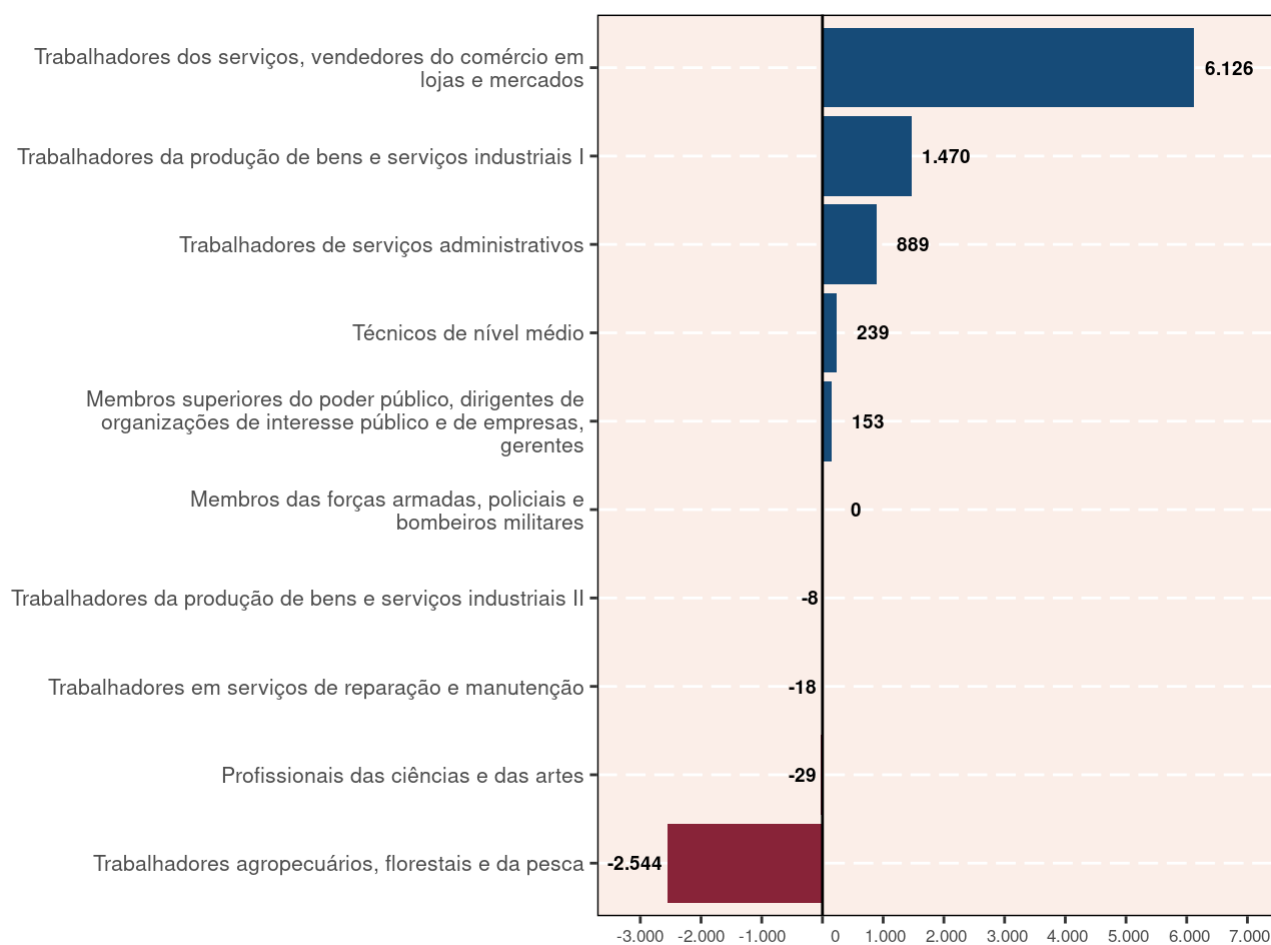
O total incluiu os registros não classificados.

COMPORTAMENTO POR SETORES DE ATIVIDADE ECONÔMICA

Tabela 1 - Comportamento do emprego formal por setor de atividade econômica - Bahia novembro 2022

Setor	Saldos
Total	4.425
Agricultura, Pecuária, Produção Florestal, Pesca e Aquicultura	-1.428
Indústria geral	-1.665
Indústrias extrativas	-87
Indústrias de transformação	-2.064
Eletricidade e gás	9
Água, Esgoto, Atividades de Gestão de Resíduos e Descontaminação	477
Construção	764
Comércio; reparação de veículos automotores e motocicletas	5.017
Serviços	1.737
Transporte, armazenagem e correio	742
Alojamento e alimentação	1.268
Informação, comunicação e atividades financeiras, imobiliárias, profissionais e administrativas	-346
Informação e comunicação	188
Atividades Financeiras, de Seguros e Serviços Relacionados	88
Atividades Imobiliárias	4
Atividades Profissionais, Científicas e Técnicas	318
Atividades Administrativas e Serviços Complementares	-944
Administração pública, defesa e seguridade social, educação, saúde humana e serviços sociais	41
Administração Pública, Defesa e Seguridade Social	71
Educação	-257
Saúde Humana e Serviços Sociais	227
Serviços domésticos	-3
Outros serviços	35
Artes, Cultura, Esporte e Recreação	36
Outras Atividades de Serviços	-1
Organismos Internacionais e Outras Instituições Extraterritoriais	0
Não identificado	0

Fonte: Ministério do Trabalho e Previdência - Novo Caged. Dados sistematizados pela SEI/Dipeq, 2022.

Nota: Resultados sem o ajuste das declarações realizadas fora do prazo.

Tabela 2 – Comportamento do emprego celetista, por ocupação – Bahia
novembro 2022/jan. 2022-nov. 2022

(continua)

Grupo e subgrupo	novembro 2022			jan. 2022-nov. 2022		
	Admitidos	Desligados	Saldo	Admitidos	Desligados	Saldo
Membros das forças armadas, policiais e bombeiros militares	1	1	0	51	51	0
Membros das forças armadas	*	*	*	38	46	-8
Policiais	1	0	1	5	3	2
Bombeiros militares	0	1	-1	8	2	6
Membros superiores do poder público, dirigentes de organizações de interesse público e de empresas, gerentes	1.060	907	153	13.534	12.686	848
Membros superiores e dirigentes do poder público	12	12	0	659	166	493
Dirigentes de empresas e organizações (exceto de interesse público)	37	26	11	390	435	-45
Diretores e gerentes em empresa de serviços de saúde, da educação, ou de serviços culturais, sociais ou pessoais	26	22	4	419	300	119
Gerentes	985	847	138	12.066	11.785	281
Profissionais das ciências e das artes	2.187	2.216	-29	40.595	30.675	9.920
Pesquisadores e profissionais policientíficos	35	8	27	168	121	47
Profissionais das ciências exatas, físicas e da engenharia	351	327	24	4.948	3.891	1.057
Profissionais das ciências biológicas, da saúde e afins	789	767	22	12.168	10.332	1.836
Profissionais de ensino	263	413	-150	12.519	7.576	4.943
Profissionais das ciências jurídicas	38	34	4	611	522	89
Profissionais das ciências sociais e humanas	568	526	42	8.345	6.669	1.676
Comunicadores, artistas e religiosos	110	124	-14	1.543	1.303	240
Profissionais em gastronomia	33	17	16	293	261	32
Técnicos de nível médio	4.258	4.019	239	59.004	46.466	12.538
Técnicos polivalentes	42	101	-59	771	621	150
Técnicos de nível médio das ciências físicas, químicas, engenharia e afins	1.007	1.327	-320	13.234	11.098	2.136
Técnicos de nível médio das ciências biológicas, bioquímicas, da saúde e afins	1.133	930	203	16.092	13.234	2.858
Professores leigos e de nível médio	189	272	-83	7.292	3.299	3.993
Técnicos de nível médio em serviços de transportes	175	126	49	1.721	1.517	204
Técnicos de nível médio nas ciências administrativas	1.287	800	487	14.407	12.218	2.189
Técnicos em nível médio dos serviços culturais, das comunicações e dos desportos	150	173	-23	2.096	1.758	338
Outros técnicos de nível médio	275	290	-15	3.391	2.721	670
Trabalhadores de serviços administrativos	12.166	11.277	889	151.357	133.418	17.939
Escriturários	7.700	7.658	42	94.746	79.794	14.952
Trabalhadores de atendimento ao público	4.466	3.619	847	56.611	53.624	2.987
Trabalhadores dos serviços, vendedores do comércio em lojas e mercados	21.654	15.528	6.126	230.200	190.062	40.138
Trabalhadores dos serviços	11.548	9.025	2.523	139.789	110.264	29.525
Vendedores e prestadores de serviços do comércio	10.106	6.503	3.603	90.411	79.798	10.613

Tabela 2 – Comportamento do emprego celetista, por ocupação – Bahia
novembro 2022/jan. 2022-nov. 2022

(continua)

Grupo e subgrupo	novembro 2022			jan. 2022-nov. 2022		
	Admitidos	Desligados	Saldo	Admitidos	Desligados	Saldo
Trabalhadores agropecuários, florestais e da pesca	4.054	6.598	-2.544	58.325	47.421	10.904
Produtores na exploração agropecuária	20	28	-8	208	224	-16
Trabalhadores na exploração agropecuária	3.500	5.821	-2.321	49.792	40.594	9.198
Pescadores e extrativistas e florestais	228	196	32	3.004	2.122	882
Trabalhadores da mecanização agropecuária e florestal	306	553	-247	5.321	4.481	840
Trabalhadores da produção de bens e serviços industriais I	16.833	15.363	1.470	227.808	176.891	50.917
Trabalhadores da indústria extrativa e da construção civil	7.900	7.035	865	109.460	82.670	26.790
Trabalhadores da transformação de metais e de compósitos	1.475	1.236	239	17.943	14.882	3.061
Trabalhadores da fabricação e instalação eletroeletrônica	399	378	21	5.765	5.240	525
Montadores de aparelhos e instrumentos de precisão e musicais	6	7	-1	173	110	63
Joalheiros, vidreiros, ceramistas e afins	37	34	3	457	438	19
Trabalhadores nas indústrias têxtil, do curtimento, do vestuário e das artes	952	1.491	-539	21.659	14.213	7.446
Trabalhadores das indústrias de madeira e do mobiliário	205	171	34	2.473	2.421	52
Trabalhadores de funções transversas	5.855	5.011	844	69.831	56.873	12.958
Trabalhadores do artesanato	4	0	4	47	44	3
Trabalhadores da produção de bens e serviços industriais II	1.364	1.372	-8	17.109	15.449	1.660
Trabalhadores em indústrias de processos contínuos e outras indústrias	217	294	-77	3.302	2.505	797
Trabalhadores de instalações siderúrgicas e de materiais de construção	125	161	-36	1.640	1.614	26
Trabalhadores de instalações e máquinas de fabricação de celulose e papel	7	11	-4	151	219	-68
Trabalhadores da fabricação de alimentos, bebidas e fumo	910	713	197	10.027	8.976	1.051
Operadores de produção, captação, tratamento e distribuição (energia, água e utilidades)	105	193	-88	1.989	2.135	-146
Trabalhadores em serviços de reparação e manutenção	1.285	1.303	-18	18.124	14.938	3.186
Trabalhadores em serviços de reparação e manutenção mecânica	801	740	61	10.324	8.425	1.899
Polimantenedores	262	241	21	3.332	2.716	616
Outros trabalhadores da conservação, manutenção e reparação	222	322	-100	4.468	3.797	671
Não classificados	13	1.866	-1.853	145	11.991	-11.846
Registros sem classificação	13	1.866	-1.853	145	11.991	-11.846
Bahia	64.875	60.450	4.425	816.252	680.048	136.204

Fonte: Ministério do Trabalho e Previdência – Novo Caged. Dados sistematizados pela SEI/Dipeq, 2022.

Nota: Excetuando-se o saldo do último mês, os demais dados contam com o ajuste das declarações realizadas fora do prazo.

Sujeito a alterações devido aos ajustes das declarações fora do prazo.

* Sem registro de movimentação.

COMPORTAMENTO INTRAESTADUAL

Tabela 3 - Comportamento do mercado de trabalho celetista entre RMS e interior - Bahia novembro 2022/jan. 2022-nov. 2022

Área geográfica	novembro 2022				jan. 2022-nov. 2022			
	Admitidos	Desligados	Saldo	Variação (%)	Admitidos	Desligados	Saldo	Variação (%)
Bahia	64.875	60.450	4.425	0,23	816.252	680.048	136.204	7,58
RMS	30.020	25.620	4.400	...	371.605	316.403	55.202	...
Interior	34.855	34.830	25	...	444.647	363.645	81.002	...

Fonte: Ministério do Trabalho e Previdência – Novo Caged. Dados sistematizados pela SEI/Dipeq, 2022.

Notas: A variação mensal do emprego toma como referência o estoque do mês anterior.

Excetuando-se o saldo do último mês, os demais dados contam com o ajuste das declarações realizadas fora do prazo.

Sujeito a alterações devido aos ajustes das declarações fora do prazo.

Tabela 4 – Comportamento do mercado de trabalho formal por município – Bahia novembro - 2022/jan. 2022-nov. 2022

Município	novembro 2022			Município	jan. 2022-nov. 2022		
	Admitidos	Desligados	Saldo		Admitidos	Desligados	Saldo
Menores saldos							
Juazeiro	1.495	3.891	-2.396	Correntina	3.657	4.126	-469
Ibirapoã	33	396	-363	Orolândia	436	763	-327
Casa Nova	566	832	-266	Piatã	202	454	-252
Correntina	187	423	-236	Uibaí	358	570	-212
Serrinha	216	420	-204	Santaluz	1.044	1.216	-172
Piatã	12	201	-189	Itagibá	1.115	1.248	-133
Itarantim	19	192	-173	Ituaçu	187	277	-90
Inhambupe	59	203	-144	Licínio de Almeida	193	283	-90
Luís Eduardo Magalhães	1.573	1.702	-129	Livramento de Nossa Senhora	740	819	-79
São Desidério	401	522	-121	Acajutiba	83	154	-71
Maiores saldos							
Salvador	19.110	17.365	1.745	Salvador	249.109	210.766	38.343
Lauro de Freitas	4.438	3.441	997	Feira de Santana	49.875	42.046	7.829
Vitória da Conquista	2.596	1.911	685	Lauro de Freitas	53.514	46.661	6.853
Camaçari	2.867	2.200	667	Camaçari	30.490	25.459	5.031
Simões Filho	1.649	1.046	603	Vitória da Conquista	29.011	24.466	4.545
Porto Seguro	2.028	1.624	404	Alagoinhas	13.675	9.297	4.378
Barreiras	1.319	963	356	Luís Eduardo Magalhães	23.056	19.858	3.198
Alagoinhas	996	648	348	Barreiras	15.799	13.092	2.707
Feira de Santana	3.928	3.652	276	Simões Filho	16.101	13.567	2.534
Ilhéus	1.207	972	235	Juazeiro	22.655	20.448	2.207

Fonte: Ministério do Trabalho e Previdência – Novo Caged. Dados sistematizados pela SEI/Dipeq, 2022.

Notas: Excetuando o saldo do último mês, os resultados acumulados contam com o ajuste das declarações realizadas fora do prazo.

Sujeito a alterações devido aos ajustes das declarações fora do prazo.

Tabela 5 - Comportamento do mercado de trabalho formal por território de identidade - Bahia novembro 2022/jan. 2022-nov. 2022

Território de identidade	novembro 2022				jan. 2022-nov. 2022			
	Admitidos	Desligados	Saldo	Ranking mensal	Admitidos	Desligados	Saldo	Ranking anual
Bahia	64.875	60.450	4.425	7	816.252	680.048	136.204	5
Bacia do Jacuípe	414	372	42	15	5.254	3.612	1.642	18
Bacia do Paramirim	107	111	-4	17	1.192	864	328	27
Bacia do Rio Corrente	627	942	-315	24	9.321	8.262	1.059	25
Bacia do Rio Grande	3.622	3.529	93	13	49.511	41.969	7.542	3
Baixo Sul	638	568	70	14	7.946	6.545	1.401	21
Chapada Diamantina	961	704	257	7	8.896	5.835	3.061	11
Costa do Descobrimento	3.102	2.562	540	3	33.107	29.519	3.588	10
Extremo Sul	1.845	2.047	-202	21	25.018	20.500	4.518	7
Irecê	658	522	136	11	8.176	6.392	1.784	17
Itaparica	562	308	254	8	4.890	3.788	1.102	24
Litoral Norte e Agreste Baiano	1.658	1.367	291	6	23.275	16.787	6.488	4
Litoral Sul	2.806	2.442	364	5	32.127	27.218	4.909	6
Médio Rio de Contas	914	872	42	15	13.047	10.384	2.663	12
Médio Sudoeste da Bahia	543	760	-217	22	8.284	6.109	2.175	16
Metropolitano de Salvador	30.020	25.620	4.400	1	371.605	316.403	55.202	1
Piemonte da Diamantina	513	515	-2	16	5.233	4.823	410	26
Piemonte do Paraguaçu	326	404	-78	20	6.031	4.749	1.282	23
Piemonte Norte do Itapicuru	559	403	156	10	6.006	4.679	1.327	22
Portal do Sertão	4.910	4.515	395	4	62.983	51.910	11.073	2
Recôncavo	1.532	1.403	129	12	19.922	16.058	3.864	9
Semiárido Nordeste II	594	340	254	8	5.643	4.192	1.451	20
Sertão do São Francisco	2.236	4.969	-2.733	25	34.167	29.752	4.415	8
Sertão Produtivo	1.219	1.259	-40	19	16.891	14.274	2.617	13
Sisal	654	936	-282	23	10.769	8.252	2.517	14
Sudoeste Baiano	2.874	2.187	687	2	34.256	28.329	5.927	5
Vale do Jiquiriçá	373	407	-34	18	6.631	4.285	2.346	15
Velho Chico	608	386	222	9	6.071	4.558	1.513	19

Fonte: Ministério do Trabalho e Previdência - Novo Caged. Dados sistematizados pela SEI/Dipeq, 2022.

Notas: Os dados contam com o ajuste da nova metodologia adotada pelo Ministério do Trabalho e Previdência. Os dados já incluem a classificação dos Territórios de Identidade especificada no Plano Plurianual do estado da Bahia, para o período 2016-2019.

Excetuando-se o saldo do último mês, os demais dados contam com o ajuste das declarações realizadas fora do prazo.

Sujeito a alterações devido aos ajustes das declarações fora do prazo.

COMPORTAMENTO POR SETORES DE ATIVIDADE ECONÔMICA E GÊNERO



Gráfico 5 – Comportamento do mercado de trabalho formal por gênero e setor – Bahia – nov. 2022

Fonte: Ministério do Trabalho e Previdência – Novo Caged. Dados sistematizados pela SEI/Dipeq, 2022.

Nota: Resultados sem o ajuste das declarações realizadas fora do prazo.

COMPORTAMENTO POR SETOR E TAMANHO DO ESTABELECIMENTO

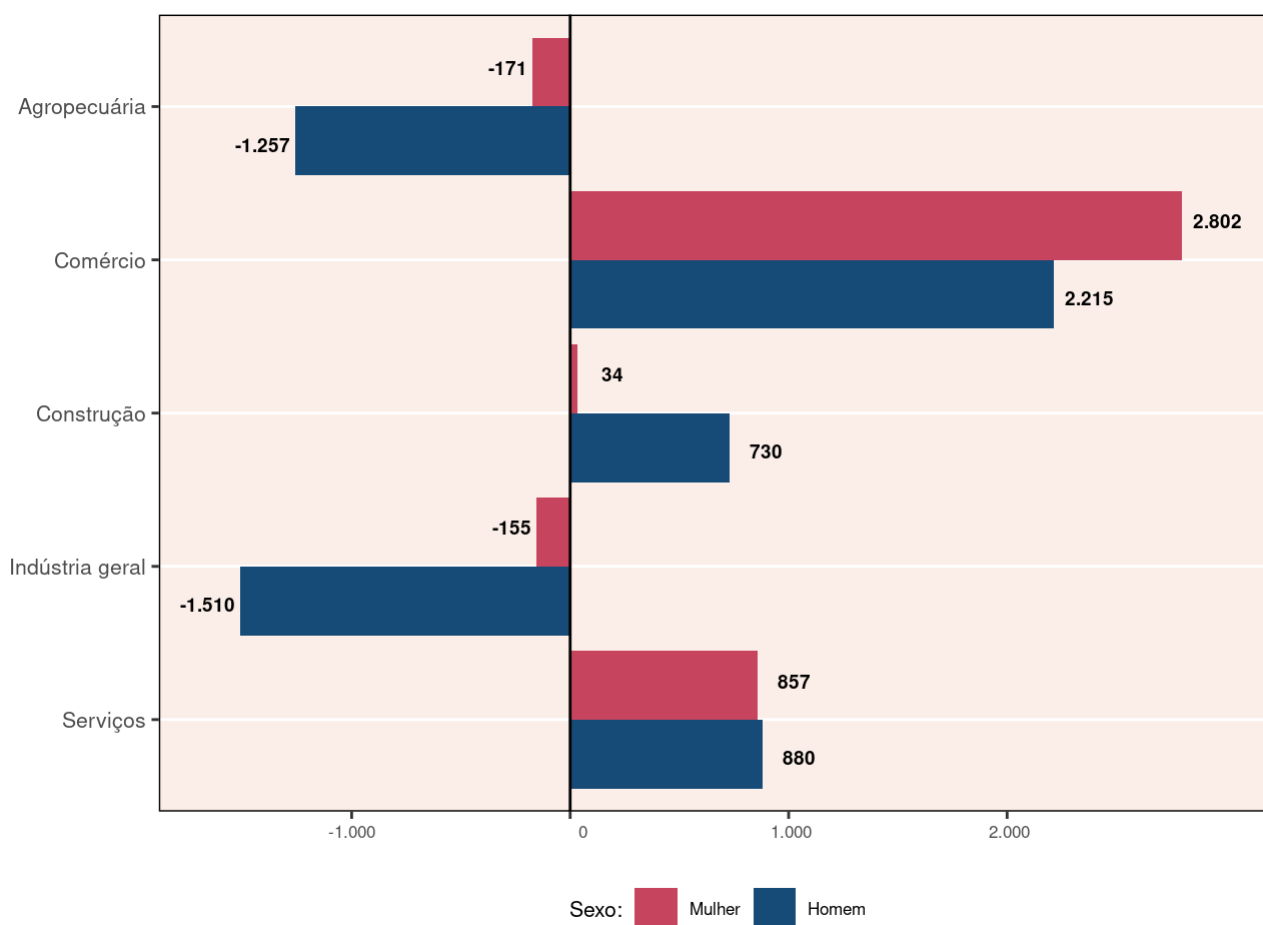
Tabela 6 - Saldo de empregos por setor e tamanho de estabelecimento(1) - Bahia novembro 2022

Tamanho do estabelecimento	Grandes setores de atividade econômica					Total
	Agropecuária	Comércio	Construção	Indústria geral	Serviços	
Nenhum Vínculo	16	2.734	2.041	879	2.183	7.853
De 1 a 4	17	-141	166	9	103	154
De 5 a 9	-26	246	101	53	-17	357
De 10 a 19	-15	654	166	13	197	1.015
De 20 a 49	-96	1.013	-67	-139	96	807
De 50 a 99	-191	308	-73	-62	84	66
De 100 a 249	-466	397	-304	-377	419	-331
De 250 a 499	-100	-239	-119	-345	-1.238	-2.041
De 500 a 999	-403	40	-68	-161	52	-540
1000 ou mais	183	21	-1.070	-1.535	-157	-2.558
Não Identificado	-347	-16	-9	0	15	-357
Total	-1.428	5.017	764	-1.665	1.737	4.425

Fonte: Ministério do Trabalho e Previdência – Novo Caged. Dados sistematizados pela SEI/Dipeq, 2022.

Notas: Resultados sem o ajuste das declarações realizadas fora do prazo.

(1) O tamanho é dado pelo número de vínculos.

COMPORTAMENTO POR GRAU DE INSTRUÇÃO E FAIXA ETÁRIA

Tabela 7 - Saldo de empregos por grau de instrução e faixa etária - Bahia - novembro 2022

Grau de instrução	Faixa etária								Total
	17 ou menos	18-24	25-29	30-39	40-49	50-64	65 ou mais	Ignorada	
Sem Instrução	*	3	-7	-31	-41	-66	-4	*	-146
Até 5º Incompleto	1	8	-54	-157	-179	-172	-23	-2	-578
5º Completo Fundamental	2	4	-4	-69	-62	-65	-13	*	-207
6º a 9º Fundamental	31	-102	-188	-262	-211	-78	-9	-1	-820
Fundamental Completo	32	76	-57	-246	-59	-90	-22	0	-366
Médio Incompleto	174	44	-181	-111	5	-15	-6	-3	-93
Médio Completo	64	4.300	1.005	916	455	-14	-89	-4	6.633
Superior Incompleto	3	147	6	-22	0	-21	1	*	114
Superior Completo	*	135	101	-110	-151	-77	-17	*	-119
Mestrado	*	1	1	7	3	-7	*	*	5
Doutorado	*	*	*	-8	0	-1	*	*	-9
Pós-Graduação completa	*	5	12	22	-8	-19	-1	*	11
Total	307	4.621	634	-71	-248	-625	-183	-10	4.425

Fonte: Ministério do Trabalho e Previdência - Novo Caged. Dados sistematizados pela SEI/Dipeq, 2022.

Notas: Resultados sem o ajuste das declarações realizadas fora do prazo.

* Sem registro de movimentação.

GOVERNO DO ESTADO DA BAHIA

Rui Costa

SECRETARIA DO PLANEJAMENTO

Cláudio Ramos Peixoto (em exercício)

SUPERINTENDÊNCIA DE ESTUDOS ECONÔMICOS E SOCIAIS DA BAHIA

José Acácio Ferreira

DIRETORIA DE ESTUDOS

Edgard Porto

DIRETORIA DE INDICADORES E ESTATÍSTICAS

Armando Affonso de Castro Neto

DIRETORIA DE INFORMAÇÕES GEOAMBIENTAIS

Cláudio Emílio Pelosi Laranjeira

DIRETORIA DE PESQUISAS

Jonatas Silva do Espírito Santo

Diretoria Responsável

Diretoria de Pesquisas

Equipe de Elaboração

Beatriz de Oliveira Gonçalves

Camila Braz Soares

Lis Helena de Souza Borges

Lucigleide Nery Nascimento

Luiz Fernando Araújo Lobo

Notas

1. Desde 2020, o sistema Caged está em fase de transição para o eSocial. O Novo Caged, resultado dessa migração, baseia-se no método de imputação de dados de outras fontes devido às subdeclarações dos desligamentos. Dada a natureza distinta de captação das informações, as comparações com anos anteriores devem ser realizadas com cautela. Informações sobre alteração metodológica entre o Caged e o Novo Caged na Nota Técnica, em <http://pdet.mte.gov.br/o-que-e-novo-caged>.↵



**SUPERINTENDÊNCIA DE ESTUDOS
ECONÔMICOS E SOCIAIS DA BAHIA**

**SECRETARIA DO
PLANEJAMENTO**



**GOVERNO
DO ESTADO**
BAHIA. AQUI É TRABALHO.