

Boletim Mensal do Caged

Março de 2023



 **SEI**
SUPERINTENDÊNCIA DE ESTUDOS
ECONÔMICOS E SOCIAIS DA BAHIA

SECRETARIA DO
PLANEJAMENTO



Estado da Bahia

BAHIA EXIBIU SALDO POSITIVO DE 9.324 POSTOS DE TRABALHO EM MARÇO

Este boletim da Superintendência de Estudos Econômicos e Sociais da Bahia (SEI) utiliza os dados do Novo Cadastro Geral de Empregados e Desempregados (Novo Caged) divulgados para o mês de março de 2023¹. A Bahia gerou 9.324 postos de trabalho com carteira assinada no terceiro mês do ano (Gráfico 1). Com este resultado, o estado passou a contar com 1.922.690 vínculos celetistas ativos, uma variação de 0,49% sobre o quantitativo do mês anterior. A capital do estado, Salvador, registrou um saldo de 2.762 postos de trabalho celetista.

O resultado decorre da diferença entre 82.027 admissões e 72.703 desligamentos (Gráfico 2). A Bahia exibiu registro positivo em março de 2023, assim como o saldo registrado no mesmo mês do ano anterior. O saldo de março de 2023 foi superior ao resultado de fevereiro de 2023, quando 8.132 postos de trabalho foram encerrados, com as declarações fora do prazo.



Gráfico 1 – Evolução do emprego formal – Bahia – mar. 2013–2023

Fonte: Ministério do Trabalho e Emprego – Novo Caged. Dados sistematizados pela SEI/Dipeq, 2023.

Notas: Série sem o ajuste das declarações realizadas fora do prazo.

Em abril de 2023 toda a série do Novo Caged foi ajustada com o objetivo de incorporar conjunto de correções nas variáveis de identificação de CBO, localização e trabalho intermitente.

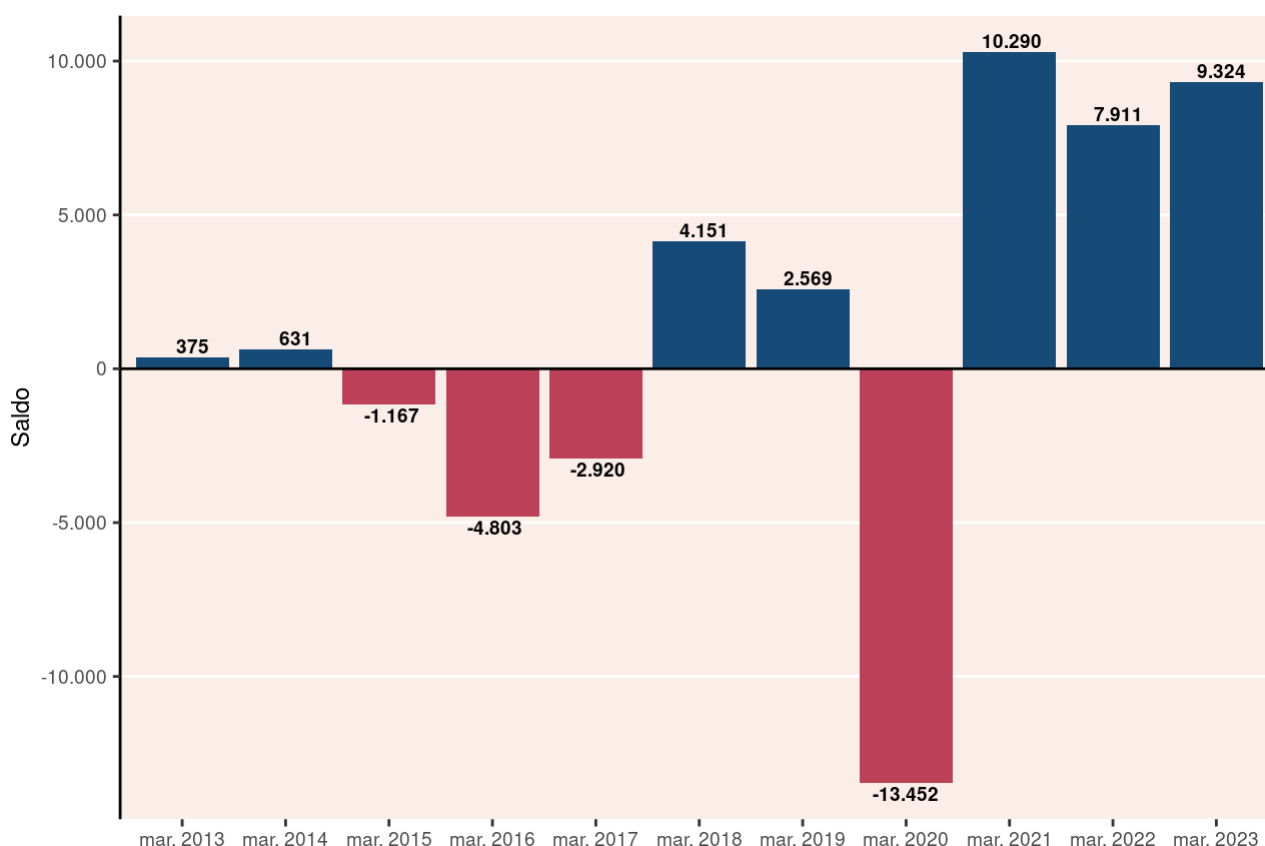
Análise regional – Em termos absolutos, com 9.324 novos vínculos formais, a Bahia ocupou a primeira posição na geração de postos entre os estados nordestinos no mês. Dentre os entes federativos, ficou na oitava colocação. Em termos relativos, com variação percentual de 0,49%, situou-se na segunda posição no Nordeste e na 12^a no país. Na Região Nordeste, no que concerne à geração de postos, a Bahia (+9.324 postos) foi seguida pelos estados de Ceará (+4.745 postos), Maranhão (+2.759 vagas), Piauí (+1.930 empregos celetistas), Sergipe (+1.389 vínculos) e Alagoas (+127 vagas). Em contrapartida, Pernambuco (-5.266 vagas), Paraíba (-815 vínculos) e Rio Grande do Norte (-78 postos) encerraram postos celetistas.

Do ponto de vista da variação relativa mensal do estoque, o estado do Piauí (+0,61%), destaque da região nordestina, foi acompanhado pela Bahia (+0,49%), Maranhão (+0,47%), Sergipe (+0,47%), Ceará (+0,38%) e Alagoas (+0,03%). Por outro lado, Pernambuco (-0,38%), Paraíba (-0,18%) e Rio Grande do Norte (-0,02%) apresentaram variações negativas.

Análise setorial – Na Bahia, em março, quatro dos cinco grandes grupamentos de atividades econômicas registraram saldo positivo de postos de trabalho celetista. O segmento de Serviços (+5.218 vagas) foi o que mais gerou postos dentre os setores. Em seguida, Construção (+2.101 empregos), Agricultura, pecuária, produção florestal, pesca e aquicultura (+1.759 postos) e Indústria geral (+873 vagas) também foram responsáveis pela geração. Assim, a atividade de Comércio; reparação de veículos automotores e motocicletas (-627 vínculos) foi o único grupamento com fechamento de postos no mencionado mês.

Análise RMS e interior – Avaliando-se os dados referentes aos saldos de empregos distribuídos no estado, em março de 2023, constata-se geração de emprego na RMS (+4.062 postos) e no interior (+5.262 postos).

Análise municipal – Em março de 2023, Salvador (+2.762 postos), Luís Eduardo Magalhães (+823 postos) e Vitória da Conquista (+700 postos) lideraram a geração de postos de trabalho formal no estado. Por outro lado, Ipirá (-254 postos), Porto Seguro (-222 postos) e Governador Mangabeira (-180 postos) foram os municípios do estado que mais encerraram posições celetistas.



Gráfico 2 – Evolução das admissões e desligamentos – Bahia – mar. 2022–mar. 2023

Fonte: Ministério do Trabalho e Emprego – Novo Caged. Dados sistematizados pela SEI/Dipeq, 2023.

Nota: Série sem o ajuste das declarações realizadas fora do prazo.

Em abril de 2023 toda a série do Novo Caged foi ajustada com o objetivo de incorporar conjunto de correções nas variáveis de identificação de CBO, localização e trabalho intermitente.

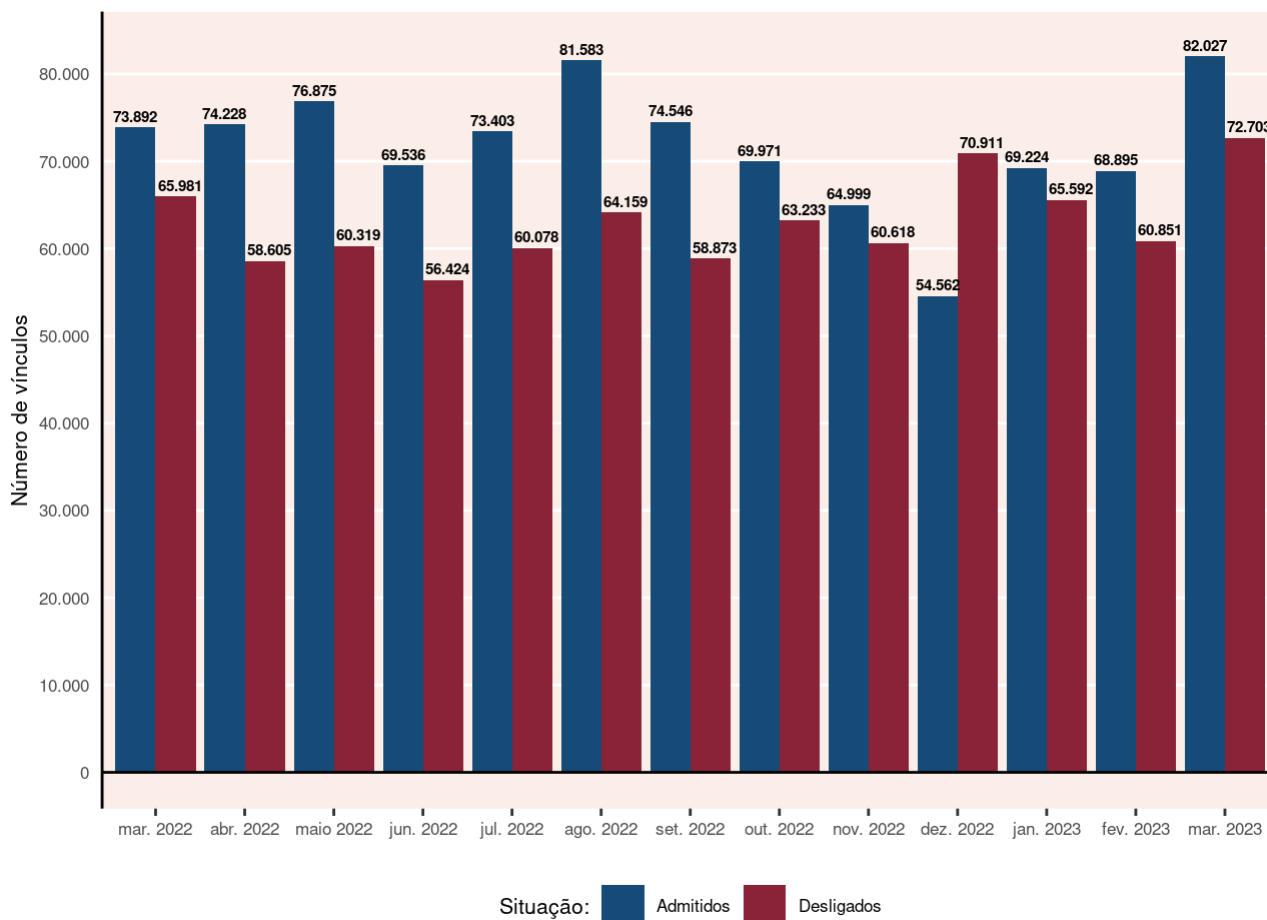
COMPORTAMENTO NACIONAL



Gráfico 3 – Comportamento do mercado de trabalho formal por Unidade da Federação – mar. 2023

Fonte: Ministério do Trabalho e Emprego – Novo Caged. Dados sistematizados pela SEI/Dipeq, 2023.

Nota: Resultados sem o ajuste das declarações realizadas fora do prazo.

COMPORTAMENTO POR GRANDES GRUPOS DE OCUPAÇÃO

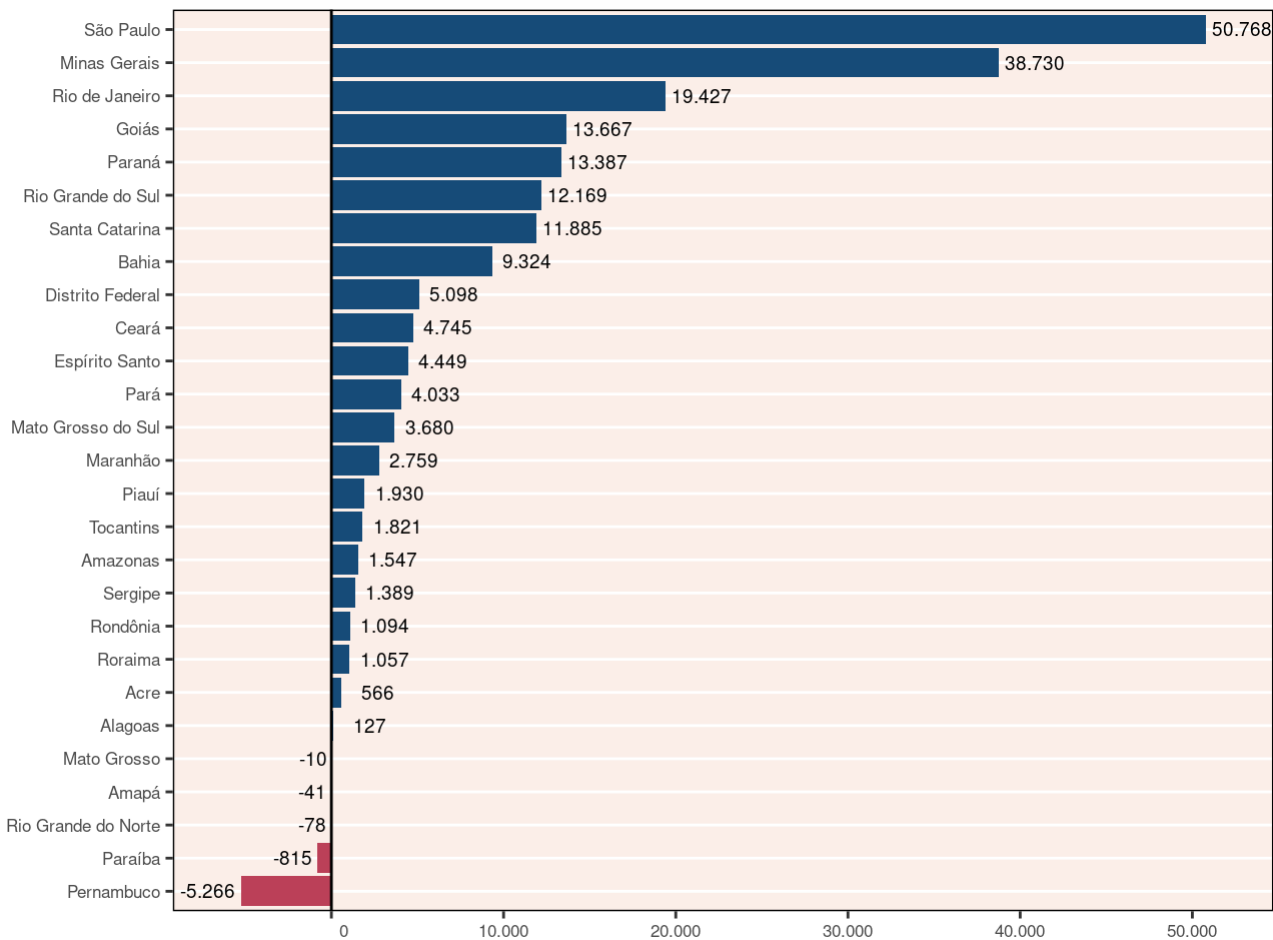

Gráfico 4 – Comportamento do emprego formal por grandes grupos de ocupação(1) – Bahia – mar. 2023

Fonte: Ministério do Trabalho e Emprego – Novo Caged. Dados sistematizados pela SEI/Dipeq, 2023.

Notas: (1) Classificação Brasileira de Ocupações, Grandes Grupos – CBO 2002.

Resultados sem o ajuste das declarações realizadas fora do prazo.

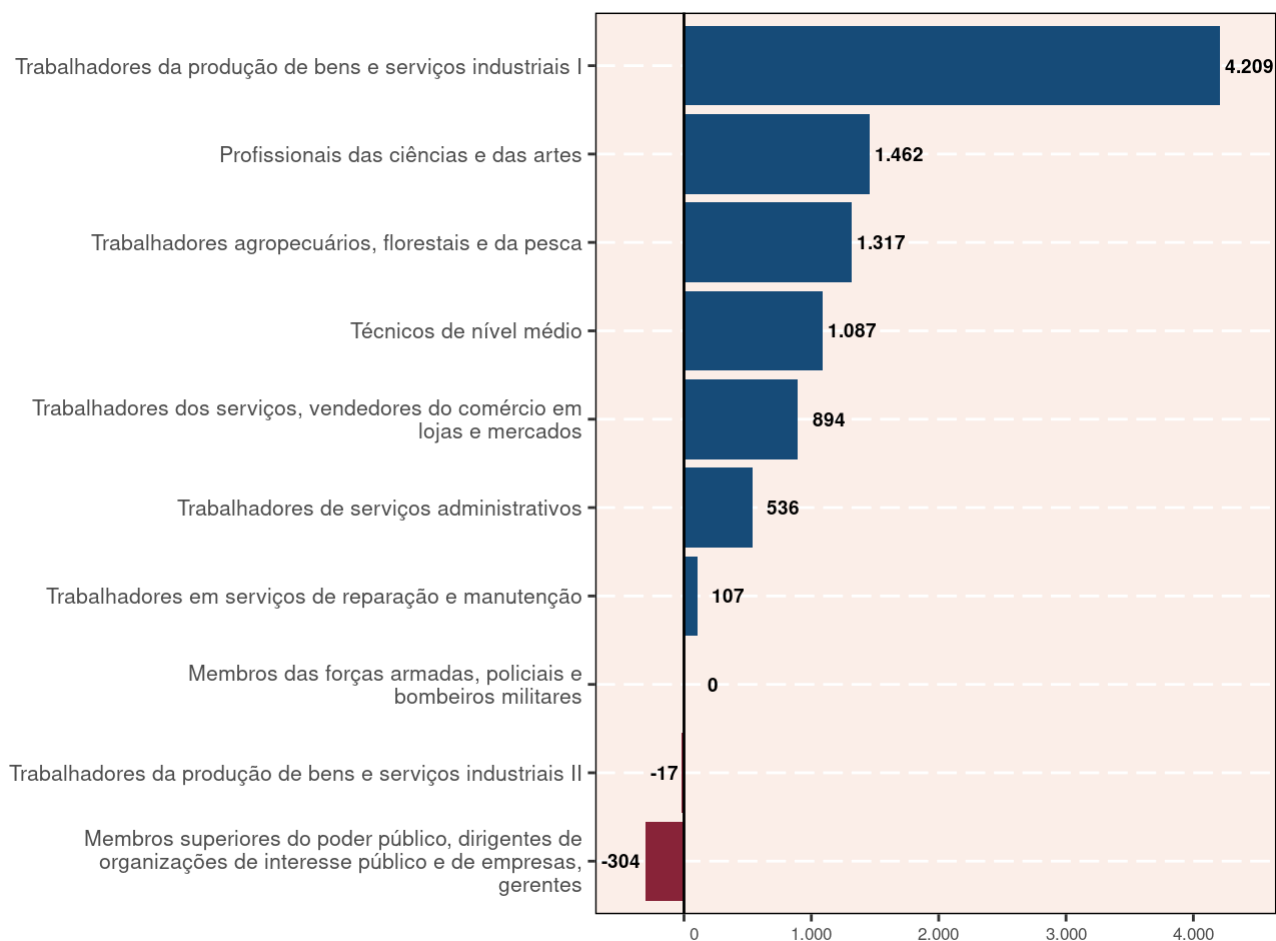
O total incluiu os registros não classificados.

COMPORTAMENTO POR SETORES DE ATIVIDADE ECONÔMICA

Tabela 1 – Comportamento do emprego formal por setor de atividade econômica – Bahia março 2023

Setor	Saldos
Total	9.324
Agricultura, Pecuária, Produção Florestal, Pesca e Aquicultura	1.759
Indústria geral	873
Indústrias extrativas	-11
Indústrias de transformação	779
Eletricidade e gás	-15
Água, Esgoto, Atividades de Gestão de Resíduos e Descontaminação	120
Construção	2.101
Comércio; reparação de veículos automotores e motocicletas	-627
Serviços	5.218
Transporte, armazenagem e correio	1.033
Alojamento e alimentação	-245
Informação, comunicação e atividades financeiras, imobiliárias, profissionais e administrativas	1.436
Informação e comunicação	102
Atividades Financeiras, de Seguros e Serviços Relacionados	-54
Atividades Imobiliárias	-48
Atividades Profissionais, Científicas e Técnicas	979
Atividades Administrativas e Serviços Complementares	457
Administração pública, defesa e seguridade social, educação, saúde humana e serviços sociais	2.647
Administração Pública, Defesa e Seguridade Social	405
Educação	1.656
Saúde Humana e Serviços Sociais	586
Serviços domésticos	-2
Outros serviços	349
Artes, Cultura, Esporte e Recreação	88
Outras Atividades de Serviços	260
Organismos Internacionais e Outras Instituições Extraterritoriais	1
Não identificado	0

Fonte: Ministério do Trabalho e Emprego – Novo Caged. Dados sistematizados pela SEI/Dipeq, 2023.

Nota: Resultados sem o ajuste das declarações realizadas fora do prazo.

Tabela 2 – Comportamento do emprego celetista, por ocupação – Bahia
março 2023/jan. 2023-mar. 2023

(continua)

Grupo e subgrupo	março 2023			jan. 2023-mar. 2023		
	Admitidos	Desligados	Saldo	Admitidos	Desligados	Saldo
Membros das forças armadas, policiais e bombeiros militares	2	2	0	6	9	-3
Membros das forças armadas	0	2	-2	3	8	-5
Policiais	1	0	1	2	0	2
Bombeiros militares	1	0	1	1	1	0
Membros superiores do poder público, dirigentes de organizações de interesse público e de empresas, gerentes	1.269	1.573	-304	3.642	3.998	-356
Membros superiores e dirigentes do poder público	84	34	50	194	161	33
Dirigentes de empresas e organizações (exceto de interesse público)	39	35	4	143	118	25
Diretores e gerentes em empresa de serviços de saúde, da educação, ou de serviços culturais, sociais ou pessoais	46	42	4	147	98	49
Gerentes	1.100	1.462	-362	3.158	3.621	-463
Profissionais das ciências e das artes	4.558	3.096	1.462	13.061	9.717	3.344
Pesquisadores e profissionais policientíficos	13	11	2	36	29	7
Profissionais das ciências exatas, físicas e da engenharia	363	355	8	1.057	985	72
Profissionais das ciências biológicas, da saúde e afins	1.075	929	146	2.960	2.763	197
Profissionais de ensino	1.860	803	1.057	5.787	3.278	2.509
Profissionais das ciências jurídicas	54	53	1	154	157	-3
Profissionais das ciências sociais e humanas	998	780	218	2.553	2.037	516
Comunicadores, artistas e religiosos	156	133	23	411	366	45
Profissionais em gastronomia	39	32	7	103	102	1
Técnicos de nível médio	5.688	4.601	1.087	16.303	12.978	3.325
Técnicos polivalentes	138	53	85	279	150	129
Técnicos de nível médio das ciências físicas, químicas, engenharia e afins	1.267	1.036	231	3.613	2.840	773
Técnicos de nível médio das ciências biológicas, bioquímicas, da saúde e afins	1.387	1.153	234	4.076	3.228	848
Professores leigos e de nível médio	954	387	567	2.643	1.407	1.236
Técnicos de nível médio em serviços de transportes	132	153	-21	423	404	19
Técnicos de nível médio nas ciências administrativas	1.321	1.286	35	3.696	3.522	174
Técnicos em nível médio dos serviços culturais, das comunicações e dos desportos	246	221	25	786	680	106
Outros técnicos de nível médio	243	312	-69	787	747	40
Trabalhadores de serviços administrativos	14.425	13.889	536	40.056	38.557	1.499
Escriturários	9.344	8.901	443	26.116	24.410	1.706
Trabalhadores de atendimento ao público	5.081	4.988	93	13.940	14.147	-207
Trabalhadores dos serviços, vendedores do comércio em lojas e mercados	22.294	21.400	894	61.698	58.914	2.784
Trabalhadores dos serviços	13.895	12.681	1.214	38.164	34.077	4.087
Vendedores e prestadores de serviços do comércio	8.399	8.719	-320	23.534	24.837	-1.303

Tabela 2 – Comportamento do emprego celetista, por ocupação – Bahia
março 2023/jan. 2023-mar. 2023

(continua)

Grupo e subgrupo	março 2023			jan. 2023-mar. 2023		
	Admitidos	Desligados	Saldo	Admitidos	Desligados	Saldo
Trabalhadores agropecuários, florestais e da pesca	6.446	5.129	1.317	15.175	12.677	2.498
Produtores na exploração agropecuária	21	24	-3	48	56	-8
Trabalhadores na exploração agropecuária	5.324	4.362	962	12.432	10.829	1.603
Pescadores e extrativistas e florestais	380	279	101	1.178	726	452
Trabalhadores da mecanização agropecuária e florestal	721	464	257	1.517	1.066	451
Trabalhadores da produção de bens e serviços industriais I	23.722	19.513	4.209	62.595	55.055	7.540
Trabalhadores da indústria extrativa e da construção civil	10.808	9.200	1.608	29.581	25.999	3.582
Trabalhadores da transformação de metais e de compósitos	2.426	1.469	957	5.714	4.484	1.230
Trabalhadores da fabricação e instalação eletroeletrônica	495	600	-105	1.241	1.352	-111
Montadores de aparelhos e instrumentos de precisão e musicais	24	8	16	40	47	-7
Joalheiros, vidreiros, ceramistas e afins	35	44	-9	105	155	-50
Trabalhadores nas indústrias têxtil, do curtimento, do vestuário e das artes	2.082	1.948	134	5.653	4.707	946
Trabalhadores das indústrias de madeira e do mobiliário	259	272	-13	715	710	5
Trabalhadores de funções transversas	7.593	5.970	1.623	19.542	17.592	1.950
Trabalhadores do artesanato	0	2	-2	4	9	-5
Trabalhadores da produção de bens e serviços industriais II	1.774	1.791	-17	4.778	4.867	-89
Trabalhadores em indústrias de processos contínuos e outras indústrias	291	343	-52	732	900	-168
Trabalhadores de instalações siderúrgicas e de materiais de construção	167	172	-5	416	494	-78
Trabalhadores de instalações e máquinas de fabricação de celulose e papel	7	12	-5	41	34	7
Trabalhadores da fabricação de alimentos, bebidas e fumo	1.108	991	117	2.946	2.840	106
Operadores de produção, captação, tratamento e distribuição (energia, água e utilidades)	201	273	-72	643	599	44
Trabalhadores em serviços de reparação e manutenção	1.810	1.703	107	4.915	4.380	535
Trabalhadores em serviços de reparação e manutenção mecânica	1.145	1.027	118	3.078	2.525	553
Polimantenedores	345	321	24	941	853	88
Outros trabalhadores da conservação, manutenção e reparação	320	355	-35	896	1.002	-106
Não classificados	39	6	33	74	10	64
Registros sem classificação	39	6	33	74	10	64
Bahia	82.027	72.703	9.324	222.303	201.162	21.141

Fonte: Ministério do Trabalho e Emprego – Novo Caged. Dados sistematizados pela SEI/Dipeq, 2023.

Nota: Excetuando-se o saldo do último mês, os demais dados contam com o ajuste das declarações realizadas fora do prazo.

Sujeito a alterações devido aos ajustes das declarações fora do prazo.

COMPORTAMENTO INTRAESTADUAL

**Tabela 3 - Comportamento do mercado de trabalho celetista entre RMS e interior - Bahia
março 2023/jan. 2023-mar. 2023**

Área geográfica	março 2023				jan. 2023-mar. 2023			
	Admitidos	Desligados	Saldo	Variação (%)	Admitidos	Desligados	Saldo	Variação (%)
Bahia	82.027	72.703	9.324	0,49	222.303	201.162	21.141	1,11
RMS	36.433	32.371	4.062	...	98.085	90.559	7.526	...
Interior	45.594	40.332	5.262	...	124.218	110.603	13.615	...

Fonte: Ministério do Trabalho e Emprego - Novo Caged. Dados sistematizados pela SEI/Dipeq, 2023.

Notas: A variação mensal do emprego toma como referência o estoque do mês anterior.

Excetuando-se o saldo do último mês, os demais dados contam com o ajuste das declarações realizadas fora do prazo.

Sujeito a alterações devido aos ajustes das declarações fora do prazo.

**Tabela 4 - Comportamento do mercado de trabalho formal por município - Bahia
março - 2023/jan. 2023-mar. 2023**

Município	março 2023			Município	jan. 2023-mar. 2023		
	Admitidos	Desligados	Saldo		Admitidos	Desligados	Saldo
Menores saldos							
Ipirá	123	377	-254	Porto Seguro	5.272	5.929	-657
Porto Seguro	1.960	2.182	-222	Itabuna	2.797	3.440	-643
Governador Mangabeira	47	227	-180	Santo Antônio de Jesus	2.352	2.894	-542
Ribeira do Amparo	6	129	-123	Mutuípe	155	617	-462
Ibicoara	128	241	-113	Governador Mangabeira	110	405	-295
Santo Amaro	114	222	-108	Ilhéus	3.262	3.519	-257
Itabuna	1.026	1.127	-101	Ipirá	318	559	-241
Caetité	169	265	-96	Caetité	467	700	-233
Mutuípe	43	125	-82	Ribeira do Amparo	7	201	-194
Jequié	797	872	-75	Conceição do Almeida	49	154	-105
Maiores saldos							
Salvador	24.045	21.283	2.762	Salvador	64.662	60.033	4.629
Luís Eduardo Magalhães	2.839	2.016	823	Luís Eduardo Magalhães	7.221	5.543	1.678
Vitória da Conquista	3.338	2.638	700	Feira de Santana	13.928	12.497	1.431
Barreiras	1.933	1.432	501	Barreiras	5.226	4.002	1.224
Feira de Santana	4.787	4.322	465	Lauro de Freitas	13.621	12.544	1.077
Camaçari	3.179	2.721	458	Vitória da Conquista	8.529	7.644	885
Ibirapoã	385	57	328	São Desidério	1.664	984	680
Correntina	502	203	299	Correntina	1.161	570	591
Utinga	286	23	263	Valença	1.277	786	491
São Desidério	666	424	242	Oliveira dos Brejinhos	607	147	460

Fonte: Ministério do Trabalho e Emprego - Novo Caged. Dados sistematizados pela SEI/Dipeq, 2023.

Notas: Excetuando o saldo do último mês, os resultados acumulados contam com o ajuste das declarações realizadas fora do prazo.

Sujeito a alterações devido aos ajustes das declarações fora do prazo.

Tabela 5 - Comportamento do mercado de trabalho formal por território de identidade - Bahia
março 2023/jan. 2023-mar. 2023

Território de identidade	março 2023				jan. 2023-mar. 2023			
	Admitidos	Desligados	Saldo	Ranking mensal	Admitidos	Desligados	Saldo	Ranking anual
Bahia	82.027	72.703	9.324	8	222.303	201.162	21.141	8
Bacia do Jacuípe	538	655	-117	25	1.424	1.389	35	22
Bacia do Paramirim	122	114	8	19	282	291	-9	23
Bacia do Rio Corrente	1.198	623	575	4	2.719	1.744	975	5
Bacia do Rio Grande	6.018	4.241	1.777	2	15.711	11.517	4.194	2
Baixo Sul	773	759	14	18	2.709	2.067	642	11
Chapada Diamantina	1.504	1.030	474	6	3.546	2.444	1.102	4
Costa do Descobrimento	3.290	3.657	-367	27	9.055	9.556	-501	25
Extremo Sul	2.708	2.306	402	9	6.972	6.013	959	6
Irecê	766	738	28	17	2.245	1.997	248	16
Itaparica	540	503	37	16	1.603	1.504	99	19
Litoral Norte e Agreste Baiano	1.905	1.476	429	8	5.123	4.364	759	8
Litoral Sul	3.110	3.120	-10	21	8.534	9.095	-561	26
Médio Rio de Contas	1.255	1.271	-16	22	3.471	3.379	92	20
Médio Sudoeste da Bahia	673	789	-116	24	2.408	1.756	652	10
Metropolitano de Salvador	36.433	32.371	4.062	1	98.085	90.559	7.526	1
Piemonte da Diamantina	621	571	50	15	1.749	1.424	325	14
Piemonte do Paraguaçu	618	492	126	12	1.602	1.339	263	15
Piemonte Norte do Itapicuru	615	559	56	14	1.994	1.592	402	13
Portal do Sertão	6.011	5.520	491	5	17.884	15.569	2.315	3
Recôncavo	1.996	1.920	76	13	5.070	5.813	-743	27
Semiárido Nordeste II	401	527	-126	26	1.270	1.312	-42	24
Sertão do São Francisco	2.837	2.366	471	7	7.152	6.643	509	12
Sertão Produtivo	1.736	1.817	-81	23	4.737	4.613	124	18
Sisal	1.019	1.023	-4	20	2.975	2.729	246	17
Sudoeste Baiano	3.719	3.048	671	3	9.635	8.855	780	7
Vale do Jiquiriçá	753	561	192	11	1.947	1.894	53	21
Velho Chico	868	646	222	10	2.401	1.704	697	9

Fonte: Ministério do Trabalho e Emprego - Novo Caged. Dados sistematizados pela SEI/Dipeq, 2023.

Notas: Os dados contam com o ajuste da nova metodologia adotada pelo Ministério do Trabalho e Emprego. Os dados já incluem a classificação dos Territórios de Identidade especificada no Plano Plurianual do estado da Bahia, para o período 2016-2019.

Excetuando-se o saldo do último mês, os demais dados contam com o ajuste das declarações realizadas fora do prazo.

Sujeito a alterações devido aos ajustes das declarações fora do prazo.

COMPORTAMENTO POR SETORES DE ATIVIDADE ECONÔMICA E GÊNERO



Gráfico 5 – Comportamento do mercado de trabalho formal por gênero e setor – Bahia – mar. 2023

Fonte: Ministério do Trabalho e Emprego – Novo Caged. Dados sistematizados pela SEI/Dipeq, 2023.

Nota: Resultados sem o ajuste das declarações realizadas fora do prazo.

COMPORTAMENTO POR SETOR E TAMANHO DO ESTABELECIMENTO

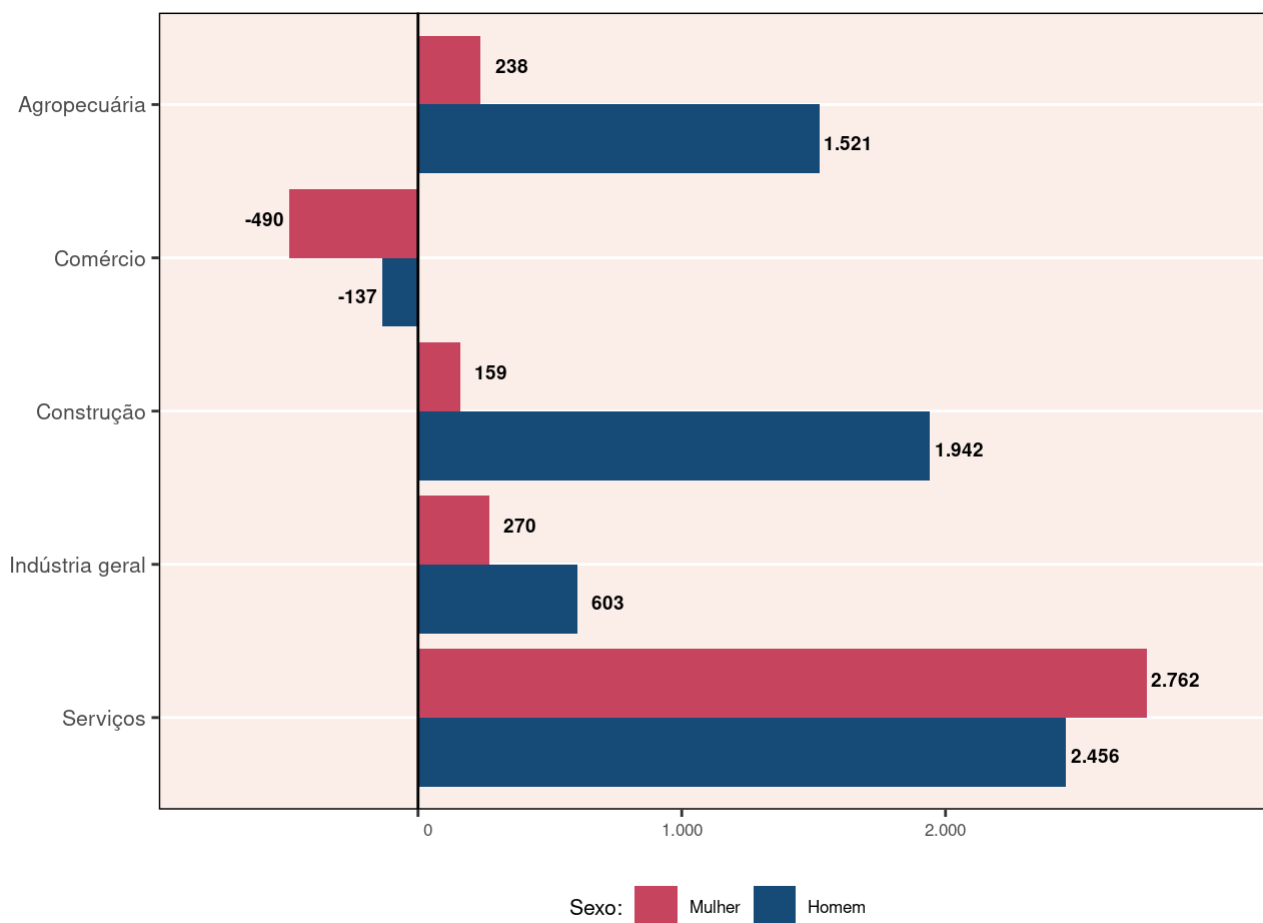
Tabela 6 - Saldo de empregos por setor e tamanho de estabelecimento(1) - Bahia março 2023

Tamanho do estabelecimento	Grandes setores de atividade econômica					Total
	Agropecuária	Comércio	Construção	Indústria geral	Serviços	
Nenhum Vínculo	856	1.932	1.565	454	2.593	7.400
De 1 a 4	38	-768	239	170	4	-317
De 5 a 9	69	-701	129	-42	114	-431
De 10 a 19	11	-468	48	-124	77	-456
De 20 a 49	142	-92	-2	67	356	471
De 50 a 99	193	-230	87	-127	-105	-182
De 100 a 249	522	-159	-130	214	457	904
De 250 a 499	-77	-175	-910	-13	1.152	-23
De 500 a 999	283	34	-37	192	-96	376
1000 ou mais	-278	*	1.112	82	666	1.582
Total	1.759	-627	2.101	873	5.218	9.324

Fonte: Ministério do Trabalho e Emprego - Novo Caged. Dados sistematizados pela SEI/Dipeq, 2023.

Notas: Resultados sem o ajuste das declarações realizadas fora do prazo.

(1) O tamanho é dado pelo número de vínculos.

COMPORTAMENTO POR GRAU DE INSTRUÇÃO E FAIXA ETÁRIA

Tabela 7 – Saldo de empregos por grau de instrução e faixa etária – Bahia – março 2023

Grau de instrução	Faixa etária								Total
	17 ou menos	18-24	25-29	30-39	40-49	50-64	65 ou mais	Ignorada	
Sem Instrução	5	136	107	76	53	-7	0	*	370
Até 5ª Incompleto	-1	92	44	33	46	-27	-18	-1	168
5ª Completo Fundamental	-2	43	16	22	-40	-1	-2	*	36
6ª a 9ª Fundamental	-8	108	23	-15	28	-61	-12	-2	61
Fundamental Completo	8	181	25	-62	-20	-62	-25	-3	42
Médio Incompleto	195	-45	-88	-140	-84	-79	-9	-6	-256
Médio Completo	238	4.855	671	1.023	825	415	-81	-14	7.932
Superior Incompleto	4	166	-34	-114	-35	-10	0	-1	-24
Superior Completo	3	219	372	103	135	-11	-18	*	803
Mestrado	*	0	22	20	10	13	1	*	66
Doutorado	*	0	0	3	7	4	-2	*	12
Pós-Graduação completa	*	12	29	50	26	-2	-1	*	114
Total	442	5.767	1.187	999	951	172	-167	-27	9.324

Fonte: Ministério do Trabalho e Emprego – Novo Caged. Dados sistematizados pela SEI/Dipeq, 2023.

Notas: Resultados sem o ajuste das declarações realizadas fora do prazo.

* Sem registro de movimentação.

GOVERNO DO ESTADO DA BAHIA

Jerônimo Rodrigues

SECRETARIA DO PLANEJAMENTO

Cláudio Ramos Peixoto

SUPERINTENDÊNCIA DE ESTUDOS ECONÔMICOS E SOCIAIS DA BAHIA

José Acácio Ferreira

DIRETORIA DE ESTUDOS

Edgard Porto

DIRETORIA DE INDICADORES E ESTATÍSTICAS

Armando Affonso de Castro Neto

DIRETORIA DE INFORMAÇÕES GEOAMBIENTAIS

Cláudio Emílio Pelosi Laranjeira

DIRETORIA DE PESQUISAS

Jonatas Silva do Espírito Santo

Diretoria Responsável

Diretoria de Pesquisas

Equipe de Elaboração

Camila Braz Soares

Italo Estrela de Souza Sá

Lis Helena de Souza Borges

Lucigleide Nery Nascimento

Luiz Fernando Araújo Lobo

Notas

1. Desde 2020, o sistema Caged está em fase de transição para o eSocial. O Novo Caged, resultado dessa migração, baseia-se no método de imputação de dados de outras fontes devido às subdeclarações dos desligamentos. Dada a natureza distinta de captação das informações, as comparações com anos anteriores devem ser realizadas com cautela. Informações sobre alteração metodológica entre o Caged e o Novo Caged na Nota Técnica, em <http://pdet.mte.gov.br/o-que-e-novo-caged>.↵



SECRETARIA DO
PLANEJAMENTO



Estado da Bahia