

Boletim Mensal do Caged

Janeiro de 2024



 **SEI**
SUPERINTENDÊNCIA DE ESTUDOS
ECONÔMICOS E SOCIAIS DA BAHIA

SECRETARIA DO
PLANEJAMENTO



Estado da Bahia

BAHIA EXIBIU SALDO POSITIVO DE 4.821 POSTOS DE TRABALHO EM JANEIRO

Este boletim da Superintendência de Estudos Econômicos e Sociais da Bahia (SEI) utiliza os dados do Novo Cadastro Geral de Empregados e Desempregados (Novo Caged) divulgados para o mês de janeiro de 2024¹. A Bahia gerou 4.821 postos de trabalho com carteira assinada no primeiro mês do ano (Gráfico 1). Com este saldo, o estado passou a contar com 2.057.116 vínculos celetistas ativos, uma variação de 0,23% sobre o quantitativo do mês anterior.

O resultado decorre da diferença entre 73.389 admissões e 68.568 desligamentos (Gráfico 2). A Bahia exibiu registro positivo em janeiro de 2024, assim como o saldo registrado no mesmo mês do ano anterior. O saldo de janeiro de 2024 foi superior ao resultado de dezembro de 2023, quando 17.707 postos de trabalho foram encerrados, com as declarações fora do prazo.



Gráfico 1 – Evolução do emprego formal – Bahia – jan. 2014–2024

Fonte: Ministério do Trabalho e Emprego – Novo Caged. Dados sistematizados pela SEI/Dipeq, 2024.

Nota: Série sem o ajuste das declarações realizadas fora do prazo.

Análise regional – Em termos absolutos, a Bahia (+4.821 postos), no conjunto dos 27 entes federativos, ficou na nona colocação e ocupou a primeira posição na geração de postos celetistas entre os estados nordestinos. Na Região Nordeste, em relação à geração, a Bahia (+4.821 postos) foi seguida pelos estados de Pernambuco (+2.292 postos), Rio Grande do Norte (+1.457 postos), Ceará (+1.264 postos), Sergipe (+777 postos), Alagoas (+773 postos), Piauí (+721 postos), Paraíba (+332 postos) e pelo Maranhão (-831 postos), único estado nordestino que teve saldo negativo e fechou postos celetistas em janeiro de 2024. A capital do estado, Salvador criou 2.451 postos de trabalho celetista.

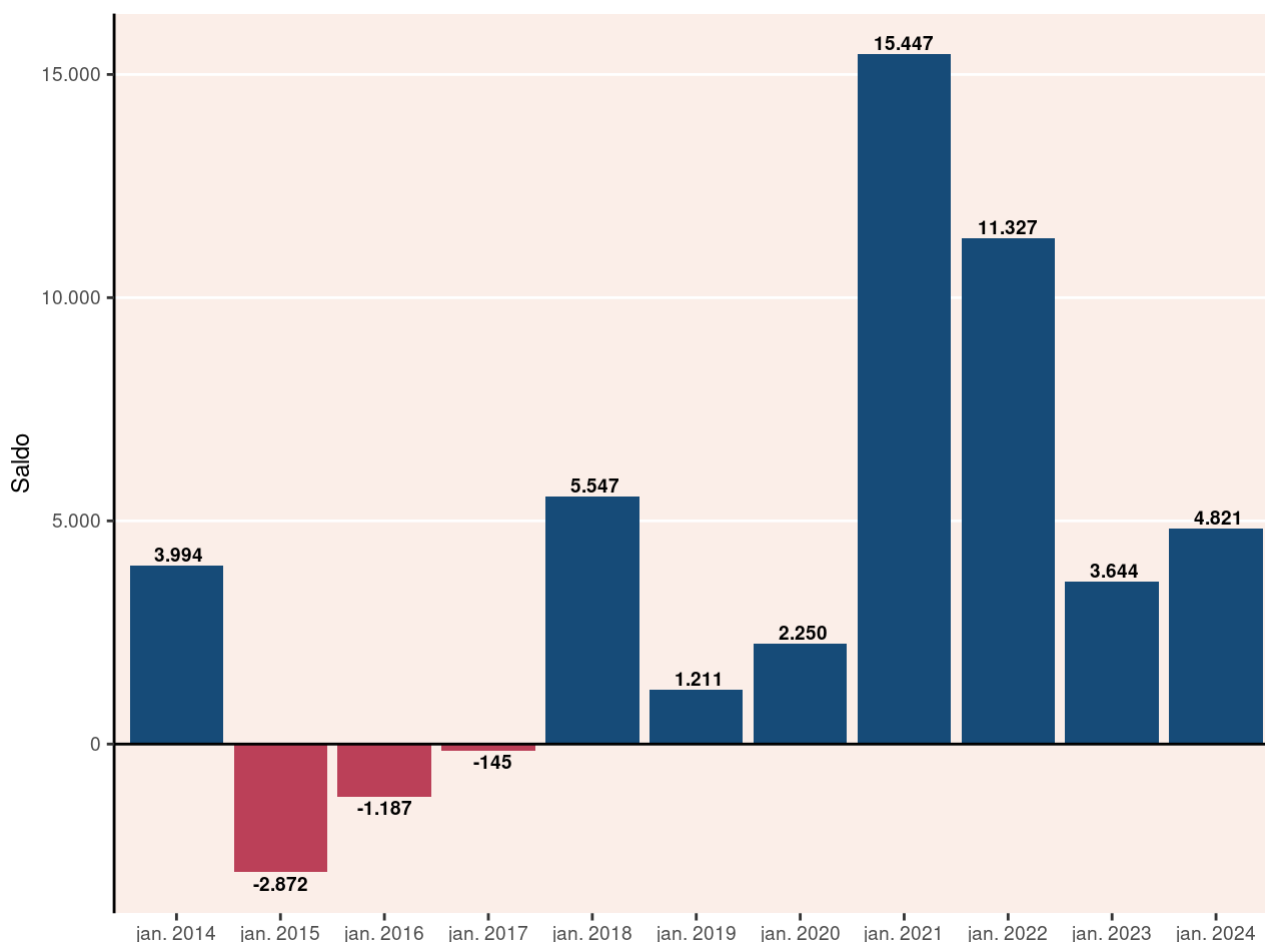
O país computou um saldo de 180.395 novas vagas, enquanto o Nordeste gerou 11.606 postos – o que significou variação relativa de 0,40% e 0,15%, comparativamente ao estoque do mês anterior, respectivamente.

Análise setorial – O segmento de Serviços (+4.171 postos) foi o que mais gerou postos de trabalho celetistas, dentre os cinco grandes setores de atividade econômica em janeiro no estado. Em seguida, também com saldos positivos, Construção (+1.301 postos), Indústria geral (+331 postos) e Agricultura, pecuária, produção florestal, pesca e aquicultura (+265 postos). Em contrapartida, o setor de Comércio; reparação de veículos automotores e motocicletas (-1.247 postos) encerrou posições de trabalho no primeiro mês do ano de 2024.

Análise RMS e interior – Avaliando-se os dados referentes aos saldos de empregos distribuídos no estado, em janeiro de 2024, constata-se geração de emprego na RMS (+2.956 postos) e no interior (+1.865 postos).

Análise municipal – Em janeiro de 2024, Salvador (+2.451 postos), Lauro de Freitas (+775 postos) e Luis Eduardo Magalhães (+577 postos) lideraram a geração de postos de trabalho formal no estado. Por outro lado, Camaçari (-646 postos), Cafamaum (-315 postos) e São Gonçalo dos Campos (-256 postos) foram os municípios do estado que mais encerraram posições celetistas.



Gráfico 2 – Evolução das admissões e desligamentos – Bahia – jan. 2023–jan. 2024

Fonte: Ministério do Trabalho e Emprego – Novo Caged. Dados sistematizados pela SEI/Dipeq, 2024.

Nota: Série sem o ajuste das declarações realizadas fora do prazo.

COMPORTAMENTO NACIONAL

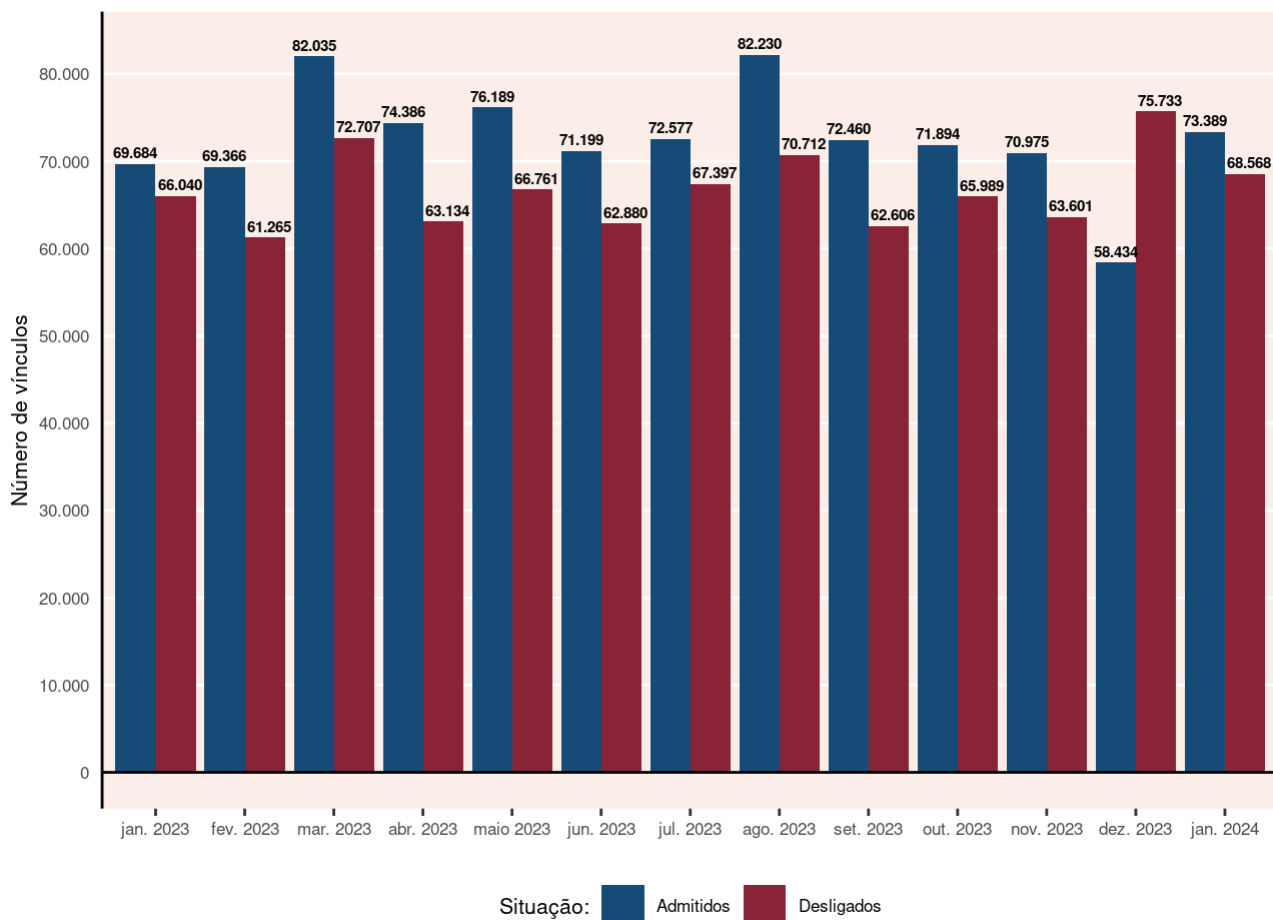

Gráfico 3 – Comportamento do mercado de trabalho formal por Unidade da Federação – jan. 2024

Fonte: Ministério do Trabalho e Emprego – Novo Caged. Dados sistematizados pela SEI/Dipeq, 2024.

Nota: Resultados sem o ajuste das declarações realizadas fora do prazo.

COMPORTAMENTO POR GRANDES GRUPOS DE OCUPAÇÃO

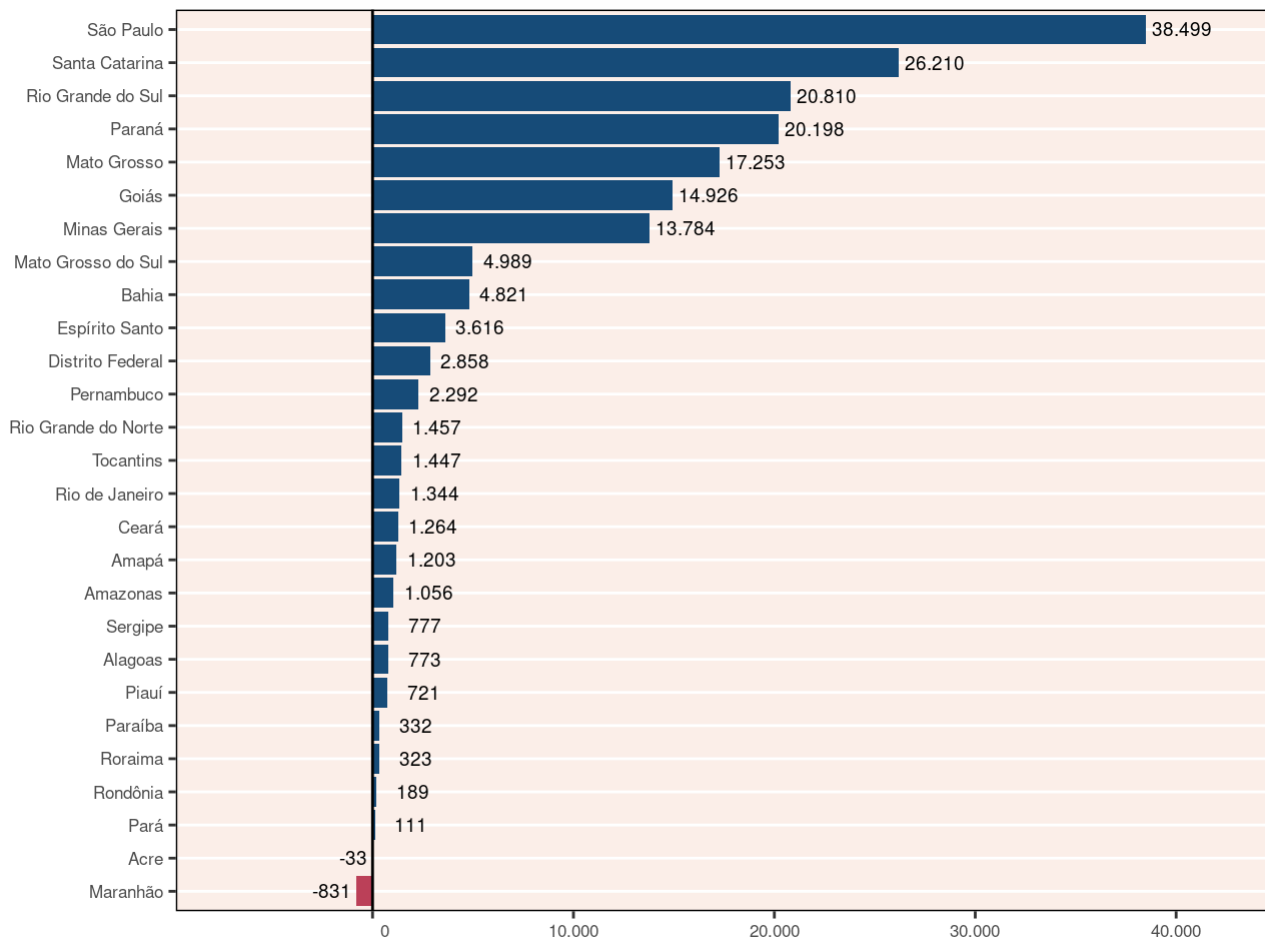
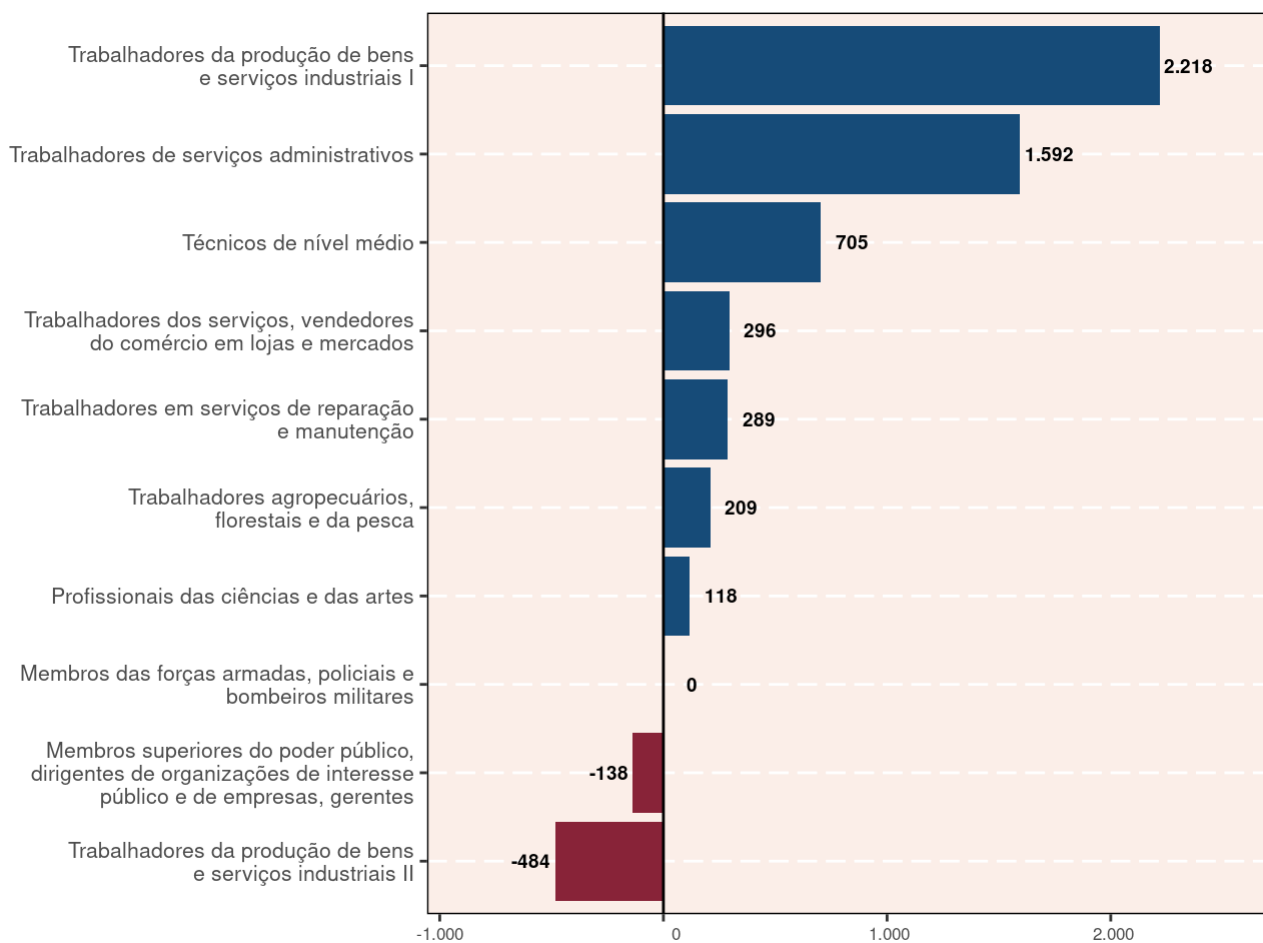
**Gráfico 4 – Comportamento do emprego formal por grandes grupos de ocupação(1) – Bahia – jan. 2024**

Fonte: Ministério do Trabalho e Emprego – Novo Caged. Dados sistematizados pela SEI/Dipeq, 2024.

Notas: (1) Classificação Brasileira de Ocupações, Grandes Grupos – CBO 2002.

Resultados sem o ajuste das declarações realizadas fora do prazo.

O total incluiu os registros não classificados.

COMPORTAMENTO POR SETORES DE ATIVIDADE ECONÔMICA

Tabela 1 – Comportamento do emprego formal por setor de atividade econômica – Bahia janeiro 2024

Setor	Saldos
Total	4.821
Agricultura, Pecuária, Produção Florestal, Pesca e Aquicultura	265
Indústria geral	331
Indústrias extrativas	-11
Indústrias de transformação	404
Eletricidade e gás	-42
Água, Esgoto, Atividades de Gestão de Resíduos e Descontaminação	-20
Construção	1.301
Comércio; reparação de veículos automotores e motocicletas	-1.247
Serviços	4.171
Transporte, armazenagem e correio	-301
Alojamento e alimentação	-382
Informação, comunicação e atividades financeiras, imobiliárias, profissionais e administrativas	3.152
Informação e comunicação	46
Atividades Financeiras, de Seguros e Serviços Relacionados	78
Atividades Imobiliárias	50
Atividades Profissionais, Científicas e Técnicas	545
Atividades Administrativas e Serviços Complementares	2.433
Administração pública, defesa e seguridade social, educação, saúde humana e serviços sociais	1.280
Administração Pública, Defesa e Seguridade Social	132
Educação	-231
Saúde Humana e Serviços Sociais	1.379
Serviços domésticos	-1
Outros serviços	423
Artes, Cultura, Esporte e Recreação	189
Outras Atividades de Serviços	234
Organismos Internacionais e Outras Instituições Extraterritoriais	0
Não identificado	0

Fonte: Ministério do Trabalho e Previdência – Novo Caged. Dados sistematizados pela SEI/Dipeq, 2024.

Nota: Resultados sem o ajuste das declarações realizadas fora do prazo.

Tabela 2 – Comportamento do emprego celetista, por ocupação – Bahia
janeiro 2024/fev. 2023-jan. 2024

(continua)

Grupo e subgrupo	janeiro 2024			fev. 2023-jan. 2024		
	Admitidos	Desligados	Saldo	Admitidos	Desligados	Saldo
Membros das forças armadas, policiais e bombeiros militares	1	1	0	18	24	-6
Membros das forças armadas	*	*	*	9	15	-6
Policiais	*	*	*	5	2	3
Bombeiros militares	1	1	0	4	7	-3
Membros superiores do poder público, dirigentes de organizações de interesse público e de empresas, gerentes	1.221	1.359	-138	13.762	16.265	-2.503
Membros superiores e dirigentes do poder público	20	15	5	515	357	158
Dirigentes de empresas e organizações (exceto de interesse público)	36	25	11	399	408	-9
Diretores e gerentes em empresa de serviços de saúde, da educação, ou de serviços culturais, sociais ou pessoais	36	22	14	412	461	-49
Gerentes	1.129	1.297	-168	12.436	15.039	-2.603
Profissionais das ciências e das artes	3.505	3.387	118	40.984	36.142	4.842
Pesquisadores e profissionais policientíficos	18	7	11	185	169	16
Profissionais das ciências exatas, físicas e da engenharia	365	369	-4	4.510	4.003	507
Profissionais das ciências biológicas, da saúde e afins	1.097	783	314	12.398	10.701	1.697
Profissionais de ensino	1.033	1.383	-350	12.277	11.069	1.208
Profissionais das ciências jurídicas	40	47	-7	616	615	1
Profissionais das ciências sociais e humanas	783	633	150	9.112	7.800	1.312
Comunicadores, artistas e religiosos	137	126	11	1.524	1.341	183
Profissionais em gastronomia	32	39	-7	362	444	-82
Técnicos de nível médio	4.945	4.240	705	58.482	53.089	5.393
Técnicos polivalentes	57	53	4	845	862	-17
Técnicos de nível médio das ciências físicas, químicas, engenharia e afins	1.058	972	86	12.772	11.662	1.110
Técnicos de nível médio das ciências biológicas, bioquímicas, da saúde e afins	1.506	915	591	15.858	13.545	2.313
Professores leigos e de nível médio	501	435	66	6.219	5.261	958
Técnicos de nível médio em serviços de transportes	149	181	-32	1.738	1.853	-115
Técnicos de nível médio nas ciências administrativas	1.148	1.184	-36	14.875	14.064	811
Técnicos em nível médio dos serviços culturais, das comunicações e dos desportos	253	219	34	2.543	2.343	200
Outros técnicos de nível médio	273	281	-8	3.632	3.499	133
Trabalhadores de serviços administrativos	14.914	13.322	1.592	165.254	146.595	18.659
Escriturários	9.119	8.295	824	104.269	92.051	12.218
Trabalhadores de atendimento ao público	5.795	5.027	768	60.985	54.544	6.441
Trabalhadores dos serviços, vendedores do comércio em lojas e mercados	21.572	21.276	296	262.559	232.930	29.629
Trabalhadores dos serviços	13.273	12.134	1.139	157.357	136.006	21.351
Vendedores e prestadores de serviços do comércio	8.299	9.142	-843	105.202	96.924	8.278

Tabela 2 – Comportamento do emprego celetista, por ocupação – Bahia
janeiro 2024/fev. 2023-jan. 2024

(continua)

Grupo e subgrupo	janeiro 2024			fev. 2023-jan. 2024		
	Admitidos	Desligados	Saldo	Admitidos	Desligados	Saldo
Trabalhadores agropecuários, florestais e da pesca	5.018	4.809	209	72.272	67.957	4.315
Produtores na exploração agropecuária	25	19	6	336	275	61
Trabalhadores na exploração agropecuária	4.393	4.082	311	61.660	57.516	4.144
Pescadores e extrativistas e florestais	140	189	-49	3.079	2.906	173
Trabalhadores da mecanização agropecuária e florestal	460	519	-59	7.197	7.260	-63
Trabalhadores da produção de bens e serviços industriais I	19.058	16.840	2.218	233.656	223.498	10.158
Trabalhadores da indústria extrativa e da construção civil	9.210	7.576	1.634	107.628	104.683	2.945
Trabalhadores da transformação de metais e de compósitos	1.651	1.354	297	20.392	20.338	54
Trabalhadores da fabricação e instalação eletroeletrônica	379	361	18	5.704	5.733	-29
Montadores de aparelhos e instrumentos de precisão e musicais	10	7	3	112	115	-3
Joalheiros, vidreiros, ceramistas e afins	58	68	-10	573	544	29
Trabalhadores nas indústrias têxtil, do curtimento, do vestuário e das artes	1.123	1.293	-170	17.006	19.917	-2.911
Trabalhadores das indústrias de madeira e do mobiliário	194	230	-36	2.590	2.583	7
Trabalhadores de funções transversas	6.432	5.943	489	79.606	69.524	10.082
Trabalhadores do artesanato	1	8	-7	45	61	-16
Trabalhadores da produção de bens e serviços industriais II	1.407	1.891	-484	18.814	19.092	-278
Trabalhadores em indústrias de processos contínuos e outras indústrias	234	172	62	2.538	2.696	-158
Trabalhadores de instalações siderúrgicas e de materiais de construção	158	133	25	1.651	1.771	-120
Trabalhadores de instalações e máquinas de fabricação de celulose e papel	20	10	10	188	205	-17
Trabalhadores da fabricação de alimentos, bebidas e fumo	896	1.290	-394	11.909	11.589	320
Operadores de produção, captação, tratamento e distribuição (energia, água e utilidades)	99	286	-187	2.528	2.831	-303
Trabalhadores em serviços de reparação e manutenção	1.729	1.440	289	20.078	17.868	2.210
Trabalhadores em serviços de reparação e manutenção mecânica	828	815	13	11.182	10.376	806
Polimantenedores	284	317	-33	3.332	3.607	-275
Outros trabalhadores da conservação, manutenção e reparação	617	308	309	5.564	3.885	1.679
Não classificados	19	3	16	160	57	103
Registros sem classificação	19	3	16	160	57	103
Bahia	73.389	68.568	4.821	886.039	813.517	72.522

Fonte: Ministério do Trabalho e Previdência – Novo Caged. Dados sistematizados pela SEI/Dipeq, 2024.

Nota: Excetuando-se o saldo do último mês, os demais dados contam com o ajuste das declarações realizadas fora do prazo.

Sujeito a alterações devido aos ajustes das declarações fora do prazo.

COMPORTAMENTO INTRAESTADUAL

Tabela 3 - Comportamento do mercado de trabalho celetista entre RMS e interior - Bahia janeiro 2024/fev. 2023-jan. 2024

Área geográfica	janeiro 2024				fev. 2023-jan. 2024			
	Admitidos	Desligados	Saldo	Variação (%)	Admitidos	Desligados	Saldo	Variação (%)
Bahia	73.389	68.568	4.821	0,23	886.039	813.517	72.522	3,65
RMS	34.145	31.189	2.956	...	395.458	360.115	35.343	...
Interior	39.244	37.379	1.865	...	490.581	453.402	37.179	...

Fonte: Ministério do Trabalho e Previdência – Novo Caged. Dados sistematizados pela SEI/Dipeq, 2024.

Notas: A variação mensal do emprego toma como referência o estoque do mês anterior.

Excetuando-se o saldo do último mês, os demais dados contam com o ajuste das declarações realizadas fora do prazo.

Sujeito a alterações devido aos ajustes das declarações fora do prazo.

**Tabela 4 – Comportamento do mercado de trabalho formal por município – Bahia
janeiro 2024/fev. 2023-jan. 2024**

Município	jan. 2024			Município	fev. 2023-jan. 2024		
	Admitidos	Desligados	Saldo		Admitidos	Desligados	Saldo
Menores saldos							
Camaçari	2.556	3.202	-646	Ipirá	1.389	2.705	-1.316
Cafarnaum	15	330	-315	Novo Horizonte	776	1.618	-842
São Gonçalo dos Campos	200	456	-256	Mutuípe	792	1.434	-642
Santo Antônio de Jesus	796	1.026	-230	Brumado	6.803	7.416	-613
Juazeiro	1.414	1.522	-108	Santo Estêvão	2.393	2.977	-584
Itapetinga	220	327	-107	Caetité	1.927	2.482	-555
Barra do Choça	77	180	-103	Jaguarari	1.116	1.549	-433
Alagoinhas	859	955	-96	Oliveira dos Brejinhos	882	1.182	-300
Ilhéus	1.008	1.100	-92	Campo Formoso	1.324	1.565	-241
Maracás	46	137	-91	Monte Santo	283	515	-232
Município	janeiro 2024			Município	fev. 2023-jan. 2024		
	Admitidos	Desligados	Saldo		Admitidos	Desligados	Saldo
Maiores saldos							
Salvador	23.076	20.625	2.451	Salvador	255.757	236.427	19.330
Lauro de Freitas	4.827	4.052	775	Lauro de Freitas	62.889	51.436	11.453
Luís Eduardo Magalhães	2.514	1.937	577	Feira de Santana	54.456	48.595	5.861
Barreiras	1.639	1.372	267	Luís Eduardo Magalhães	27.927	25.344	2.583
Urandi	284	30	254	Vitória da Conquista	32.312	30.080	2.232
São Desidério	677	447	230	Barreiras	19.655	17.713	1.942
Jequié	944	733	211	Conceição do Jacuípe	5.198	3.383	1.815
Serrinha	429	219	210	Porto Seguro	22.417	20.771	1.646
Vitória da Conquista	2.860	2.674	186	Alagoinhas	9.631	8.445	1.186
Amargosa	243	73	170	Simões Filho	17.737	16.651	1.086

Fonte: Ministério do Trabalho e Emprego – Novo Caged. Dados sistematizados pela SEI/Dipeq, 2024.

Notas: Excetuando o saldo do último mês, os resultados acumulados contam com o ajuste das declarações realizadas fora do prazo.

Sujeito a alterações devido aos ajustes das declarações fora do prazo.

Tabela 5 - Comportamento do mercado de trabalho formal por território de identidade - Bahia janeiro 2024/fev. 2023-jan. 2024

Território de identidade	janeiro 2024				fev. 2023-jan. 2024			
	Admitidos	Desligados	Saldo	Ranking mensal	Admitidos	Desligados	Saldo	Ranking anual
Bahia	73.389	68.568	4.821	9	886.039	813.517	72.522	5
Bacia do Jacuípe	489	417	72	12	5.943	6.417	-474	26
Bacia do Paramirim	76	108	-32	21	1.180	1.150	30	24
Bacia do Rio Corrente	871	735	136	7	11.007	9.248	1.759	8
Bacia do Rio Grande	5.357	4.240	1.117	2	60.688	54.708	5.980	3
Baixo Sul	705	664	41	17	8.969	8.354	615	17
Chapada Diamantina	821	848	-27	19	13.211	11.958	1.253	11
Costa do Descobrimento	3.129	3.047	82	11	39.068	36.016	3.052	5
Extremo Sul	2.011	1.990	21	18	27.273	26.292	981	15
Irecê	724	869	-145	23	9.712	8.724	988	14
Itaparica	509	456	53	16	5.607	4.870	737	16
Litoral Norte e Agreste Baiano	1.749	1.682	67	13	20.904	17.768	3.136	4
Litoral Sul	2.764	2.800	-36	22	35.215	33.489	1.726	9
Metropolitano de Salvador	34.145	31.189	2.956	1	395.458	360.115	35.343	1
Médio Rio de Contas	1.393	1.105	288	3	13.856	12.290	1.566	10
Médio Sudoeste da Bahia	426	572	-146	24	7.516	7.830	-314	25
Piemonte Norte do Itapicuru	467	498	-31	20	5.957	6.562	-605	27
Piemonte da Diamantina	438	348	90	10	5.606	5.287	319	20
Piemonte do Paraguaçu	444	384	60	15	5.978	5.372	606	18
Portal do Sertão	5.441	5.599	-158	25	69.524	61.959	7.565	2
Recôncavo	1.680	1.899	-219	26	22.279	19.748	2.531	6
Semiárido Nordeste II	506	406	100	9	5.545	4.943	602	19
Sertão Produtivo	1.537	1.472	65	14	17.322	17.242	80	23
Sertão do São Francisco	2.142	2.367	-225	27	34.892	33.802	1.090	12
Sisal	971	745	226	4	11.190	10.125	1.065	13
Sudoeste Baiano	3.287	3.155	132	8	37.773	35.254	2.519	7
Vale do Jiquiriçá	632	460	172	5	6.787	6.503	284	21
Velho Chico	675	513	162	6	7.579	7.491	88	22

Fonte: Ministério do Trabalho e Previdência - Novo Caged. Dados sistematizados pela SEI/Dipeq, 2024.

Notas: Os dados contam com o ajuste da nova metodologia adotada pelo Ministério do Trabalho e Emprego. Os dados já incluem a classificação dos Territórios de Identidade especificada no Plano Plurianual do estado da Bahia, para o período 2016-2019.

Excetuando-se o saldo do último mês, os demais dados contam com o ajuste das declarações realizadas fora do prazo.

Sujeito a alterações devido aos ajustes das declarações fora do prazo.

COMPORTAMENTO POR SETORES DE ATIVIDADE ECONÔMICA E GÊNERO



Gráfico 5 – Comportamento do mercado de trabalho formal por gênero e setor – Bahia – jan. 2024

Fonte: Ministério do Trabalho e Emprego – Novo Caged. Dados sistematizados pela SEI/Dipeq, 2024.

Nota: Resultados sem o ajuste das declarações realizadas fora do prazo.

COMPORTAMENTO POR SETOR E TAMANHO DO ESTABELECIMENTO

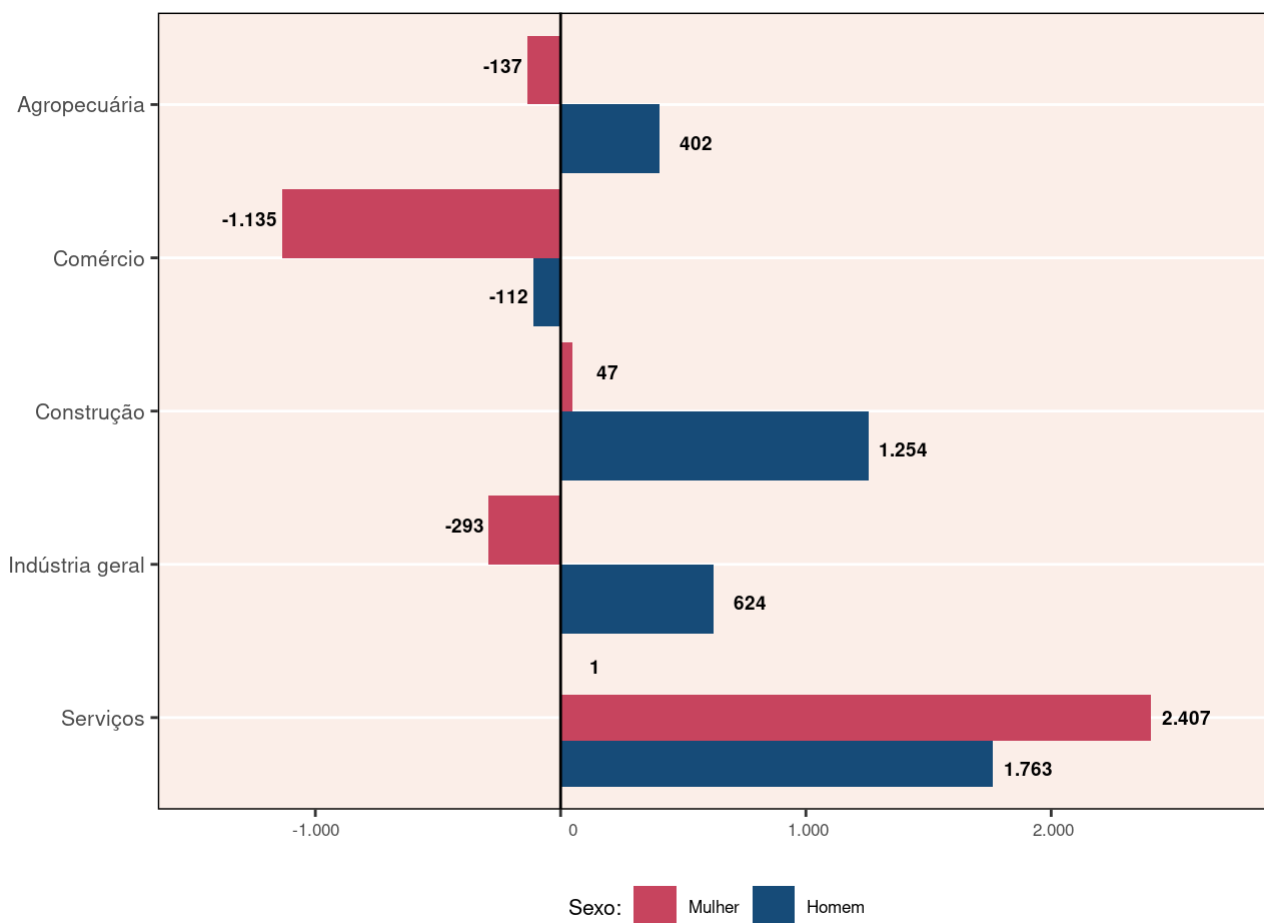
Tabela 6 - Saldo de empregos por setor e tamanho de estabelecimento¹ - Bahia janeiro 2024

Tamanho do estabelecimento	Grandes setores de atividade econômica					Total
	Agropecuária	Comércio	Construção	Indústria geral	Serviços	
Nenhum Vínculo	278	1.701	1.055	356	1.928	5.318
De 1 a 4	-133	-380	-62	128	361	-86
De 5 a 9	3	-663	51	12	91	-506
De 10 a 19	-51	-624	69	190	15	-401
De 20 a 49	40	-450	-148	4	87	-467
De 50 a 99	-10	-280	3	133	-246	-400
De 100 a 249	51	-341	40	52	-48	-246
De 250 a 499	285	-69	224	-16	100	524
De 500 a 999	-67	-141	158	-6	289	233
1000 ou mais	-131	*	-89	-522	1.594	852
Total	265	-1.247	1.301	331	4.171	4.821

Fonte: Ministério do Trabalho e Previdência – Novo Caged. Dados sistematizados pela SEI/Dipeq, 2024.

Notas: Resultados sem o ajuste das declarações realizadas fora do prazo.

¹O tamanho é dado pelo número de vínculos.

COMPORTAMENTO POR GRAU DE INSTRUÇÃO E FAIXA ETÁRIA

Tabela 7 – Saldo de empregos por grau de instrução e faixa etária – Bahia – janeiro 2024

Grau de instrução	Faixa etária								Total
	17 ou menos	18-24	25-29	30-39	40-49	50-64	65 ou mais	Ignorada	
Sem Instrução	-1	1	-13	-8	-16	-50	-8	*	-95
Até 5ª Incompleto	1	54	-39	13	-5	22	-20	*	26
5ª Completo Fundamental	0	4	-18	-32	-2	-5	-20	-1	-74
6ª a 9ª Fundamental	-2	37	8	-7	51	-17	-8	*	62
Fundamental Completo	5	122	-27	-3	13	-65	-20	*	25
Médio Incompleto	137	-128	-69	-99	-65	-38	-12	-1	-275
Médio Completo	298	3.411	389	384	586	-6	-133	-4	4.925
Superior Incompleto	3	191	-107	-48	-44	-32	0	*	-37
Superior Completo	1	228	266	-70	-12	-42	-21	*	350
Mestrado	*	2	-1	-8	-34	-16	-1	*	-58
Doutorado	*	-1	1	-8	-10	-9	-1	*	-28
Total	442	3.921	390	114	462	-258	-244	-6	4.821

Fonte: Ministério do Trabalho e Previdência – Novo Caged. Dados sistematizados pela SEI/Dipeq, 2024.

Notas: Resultados sem o ajuste das declarações realizadas fora do prazo.

* Sem registro de movimentação.

GOVERNO DO ESTADO DA BAHIA

Jerônimo Rodrigues

SECRETARIA DO PLANEJAMENTO

Cláudio Ramos Peixoto

SUPERINTENDÊNCIA DE ESTUDOS ECONÔMICOS E SOCIAIS DA BAHIA

José Acácio Ferreira

DIRETORIA DE ESTUDOS

Edgard Porto

DIRETORIA DE INDICADORES E ESTATÍSTICAS

Armando Affonso de Castro Neto

DIRETORIA DE INFORMAÇÕES GEOAMBIENTAIS

Cláudio Emílio Pelosi Laranjeira

DIRETORIA DE PESQUISAS

Rodrigo Barbosa de Cerqueira

Diretoria Responsável

Diretoria de Pesquisas

Equipe de Elaboração

Camila Braz Soares

Larissa Reis Sousa Santos

Lis Helena de Souza Borges

Lucigleide Nery Nascimento

Luiz Fernando Araújo Lobo

Notas

1. Desde 2020, o sistema Caged está em fase de transição para o eSocial. O Novo Caged, resultado dessa migração, baseia-se no método de imputação de dados de outras fontes devido às subdeclarações dos desligamentos. Dada a natureza distinta de captação das informações, as comparações com anos anteriores devem ser realizadas com cautela. Informações sobre alteração metodológica entre o Caged e o Novo Caged na Nota Técnica, em <http://pdet.mte.gov.br/o-que-e-novo-caged>.↵



SECRETARIA DO
PLANEJAMENTO



Estado da Bahia