

Boletim de indicadores econômicos da Bahia

ABRIL/2024

GOVERNO DO ESTADO DA BAHIA
Jerônimo Rodrigues
SECRETARIA DO PLANEJAMENTO
Cláudio Ramos Peixoto
SUPERINTENDÊNCIA DE ESTUDOS ECONÔMICOS E SOCIAIS DA BAHIA – SEI
José Acácio Ferreira
DIRETORIA DE INDICADORES E ESTATÍSTICA (Distat)
Armando Affonso de Castro Neto
COORDENAÇÃO DE ACOMPANHAMENTO CONJUNTURAL (CAC)
Arthur Souza Cruz Júnior
COORDENAÇÃO EDITORIAL
Carla Janira Souza do Nascimento
EQUIPE TÉCNICA
Carla Janira Souza do Nascimento
Pedro Henrique Ferreira Matos (estagiário)

www.sei.ba.gov.br

Estimativa da safra de grãos para 2024 é de 11,3 milhões de toneladas

A terceira estimativa de safra de produtos agrícolas, realizada em março, indicou redução na produção baiana de grãos para 2024, com variação negativa de 6,7% em relação à safra do ano anterior, totalizando, aproximadamente, 11,3 milhões de toneladas. Os dados são do Levantamento Sistemático da Produção Agrícola (LSPA) do Instituto Brasileiro de Geografia e Estatística (IBGE).

Gráfico 1 – Estimativa da produção agrícola – Bahia – 2023/2024

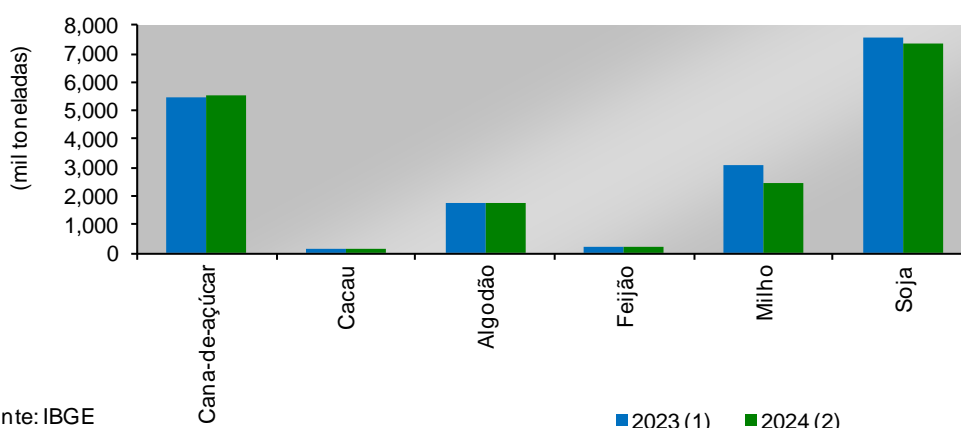

Fonte: IBGE
 Elaboração: SEI/CAC
 Notas: (1) Safra 2023 – LSPA.
 (2) Safra 2024 – LSPA (Mar.2024).

Entre as culturas com decréscimo na produção, destacam-se milho (-21,7%), soja (-2,8%) e mandioca (-1,4%). Outros cultivos apresentaram aumento na produção: algodão (2,4%), café (9,4%), cana-de-açúcar (1,4%), cacau (2,7%) e feijão (1,0%). Na produtividade dos grãos, estima-se, para a safra 2024, redução de 7,3%.

www.sei.ba.gov.br

Produção industrial registrou alta de 6,1% em fevereiro

A produção física da indústria baiana (transformação e extrativa mineral) cresceu 6,1% no mês de fevereiro, segundo dados da Pesquisa Industrial Mensal (PIM) do IBGE, em comparação com igual mês de 2023. No indicador do acumulado dos últimos 12 meses, a indústria registrou variação positiva de 0,6%.

Gráfico 2 – Produção física da indústria geral – Bahia – Jan. 2023 - Fev. 2024

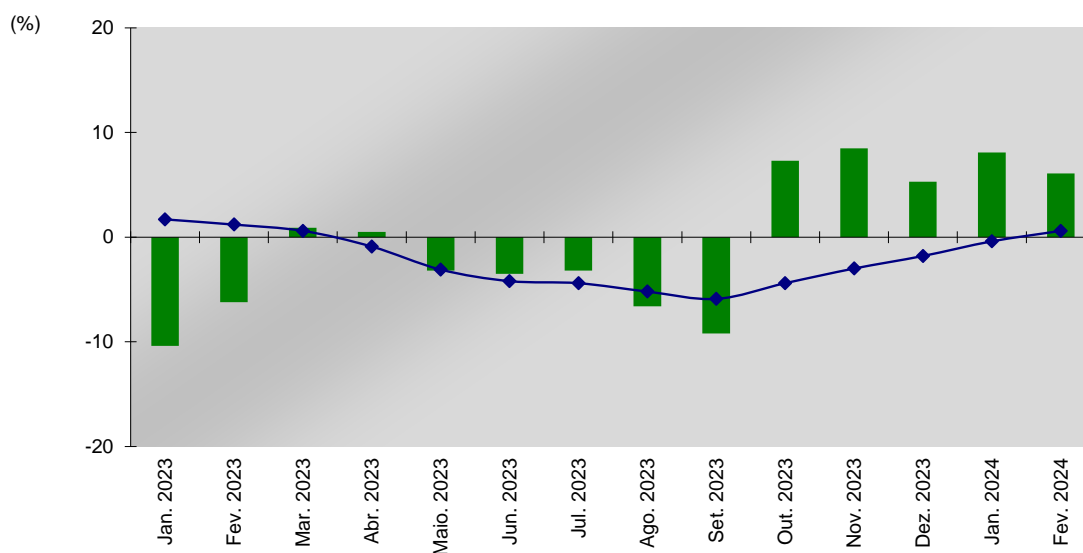

Fonte: IBGE
Elaboração: SEI/CAC

■ Mensal ◆ 12 meses

O desempenho da produção industrial em fevereiro foi influenciado, principalmente, pelo resultado positivo em Derivados de petróleo (7,9%), Extrativa (54,6%), Produtos alimentícios (8,2%), Borracha e de material plástico (14,0%), Couro, artigos para viagem e calçados (13,7%) e Produtos químicos (2,4%). Por outro lado, os segmentos que influenciaram negativamente foram Metalurgia (-25,8%) e Minerais não metálicos (-10,5%).

www.sei.ba.gov.br

Produção de petróleo avançou 105,6% em fevereiro

A produção de petróleo na Bahia registrou aumento de 105,6% em fevereiro, quando comparada com a de igual mês do ano de 2023. No indicador acumulado dos últimos 12 meses, a produção petrolífera teve retração de 3,2%. Os dados são da Agência Nacional do Petróleo, Gás Natural e Biocombustíveis (ANP).

Gráfico 3 – Produção de petróleo – Bahia – Jan. 2023 - Fev. 2024

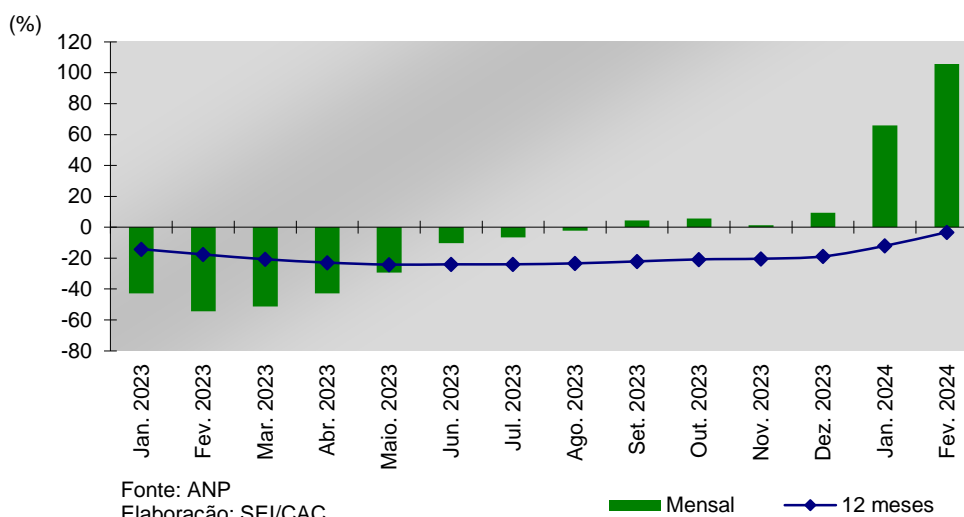

www.sei.ba.gov.br

Produção de gás natural cresceu 13,3% em fevereiro

A produção de gás natural disponível na Bahia registrou crescimento de 13,3% em fevereiro, comparativamente a igual mês do ano de 2023. No indicador acumulado dos últimos 12 meses observou-se retração de 6,3%. Os dados são da ANP.

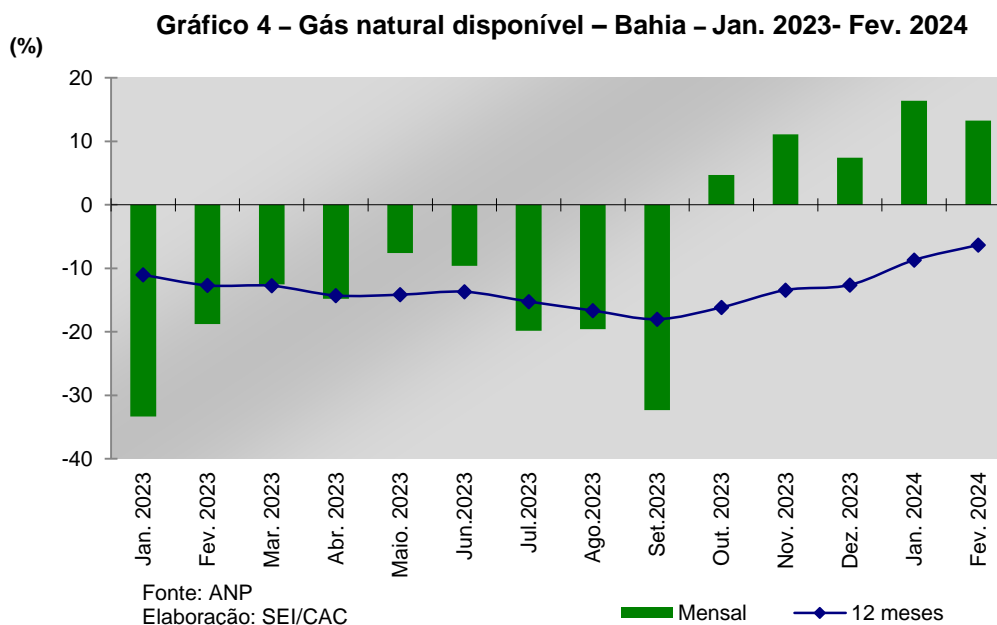

www.sei.ba.gov.br

Produção de derivados de petróleo recuou 7,0% em fevereiro

A produção de derivados de petróleo na Bahia registrou recuo de 7,0% em fevereiro, segundo dados da ANP, quando comparada com a de igual mês de 2023. No indicador acumulado dos últimos 12 meses houve variação positiva de 5,3%.

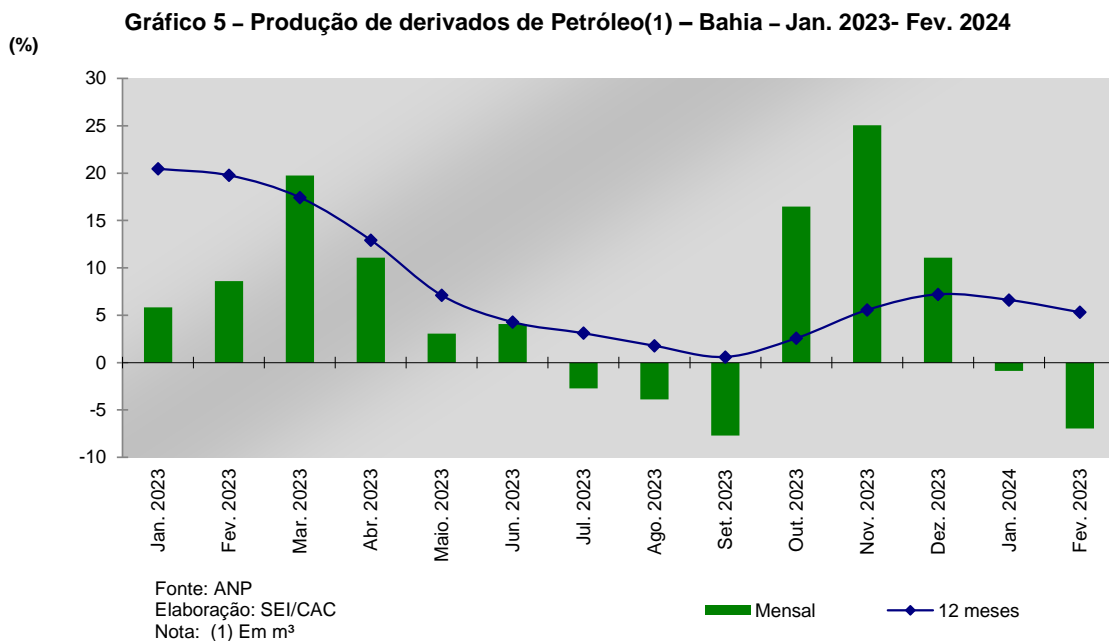

A queda no processamento de derivados de petróleo em fevereiro foi influenciada, principalmente, pelos resultados negativos na produção de Óleo combustível (-32,1%) e Nafta (-56,6%). Por outro lado, apresentaram aumento: Gasolina (43,9%), Óleo diesel (2,3%) e GLP (2,3%).

www.sei.ba.gov.br

Consumo de energia elétrica avançou 5,1% em fevereiro

O consumo de energia elétrica no estado registrou aumento de 5,1% em fevereiro, na comparação com o mesmo mês de 2023, totalizando 2,27 Gwh (gigawatt/hora). No indicador acumulado dos últimos 12 meses o consumo aumentou em 4,2%.

Gráfico 6 – Consumo de energia elétrica – Bahia – Jan. 2023 - Fev. 2024

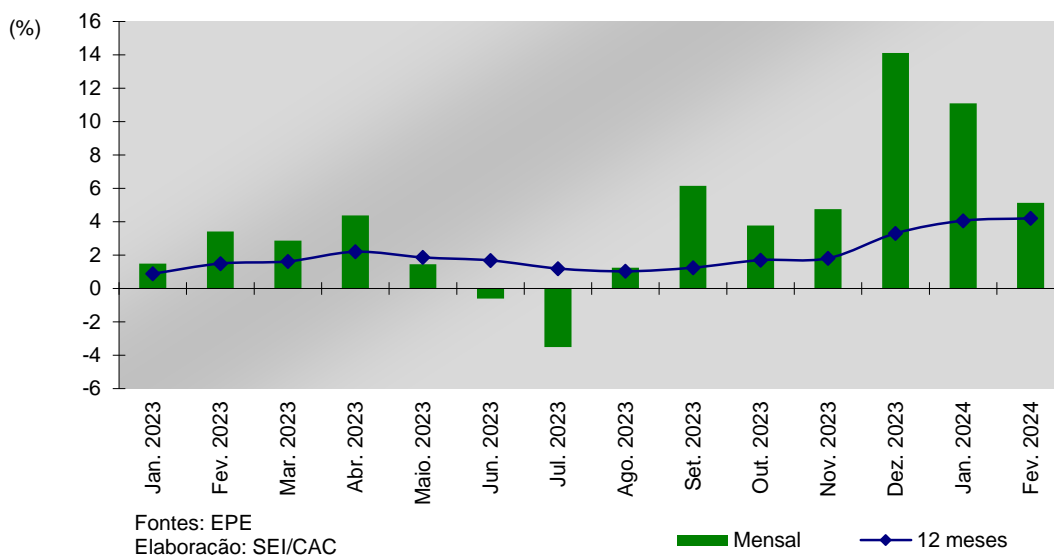

Considerando as classes de consumo de energia em fevereiro, observa-se aumento de 2,6% em residencial e de 2,0% no comercial em relação ao ano de 2023. Seguindo a mesma análise, o consumo de energia elétrica industrial (com participação de 35,7% no total) apresentou aumento com taxa de 6,8%.

www.sei.ba.gov.br

Exportações baianas alcançaram US\$ 801 milhões em março

As exportações baianas alcançaram um volume de U\$ 801 milhões em março, com redução de 22,1% em relação ao mesmo mês de 2023, e as importações registraram aumento de 0,9%, com montante de U\$ 827 milhões. A balança comercial registrou déficit US\$ 25 milhões.

Gráfico 7 – Balança comercial – Bahia – Jan. 2023 - Mar. 2024

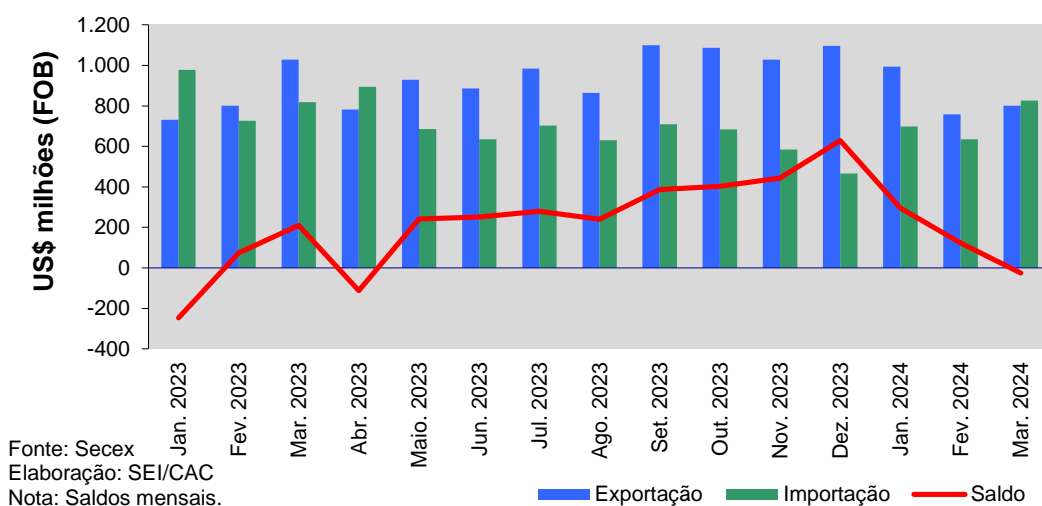

Dentre os segmentos que exerceram pressão significativa no resultado do indicador mensal das exportações, destacaram-se: Soja e derivados (-21,5%), Químicos e petroquímicos (-16,7%), Petróleo e derivados (-64,6%), Metais preciosos (-22,2%) e Minerais (-32,4%). Em sentido contrário, os principais avanços nas vendas externas ocorreram em Papel e celulose (18,1%), Algodão e subprodutos (397,1%) e Frutas e suas preparações (63,1%). Nas compras externas, em março, ocorreu queda em Bens intermediários (-21,3%), Bens de capital (-1,9%) e Bens de consumo (-1,3%), enquanto Combustíveis e lubrificantes (75,6%) registraram aumento no período.

www.sei.ba.gov.br

Movimentação de cargas avançou 11,5% em fevereiro

A movimentação de cargas nos portos baianos registrou aumento de 11,5% em fevereiro comparativamente ao mesmo mês de 2022. No indicador acumulado dos últimos 12 meses, houve crescimento de 3,9%, de acordo com os dados da Companhia das Docas do Estado da Bahia (Codeba).

Gráfico 8 – Movimentação de cargas(1) – Bahia – Jan. 2023- Fev. 2024

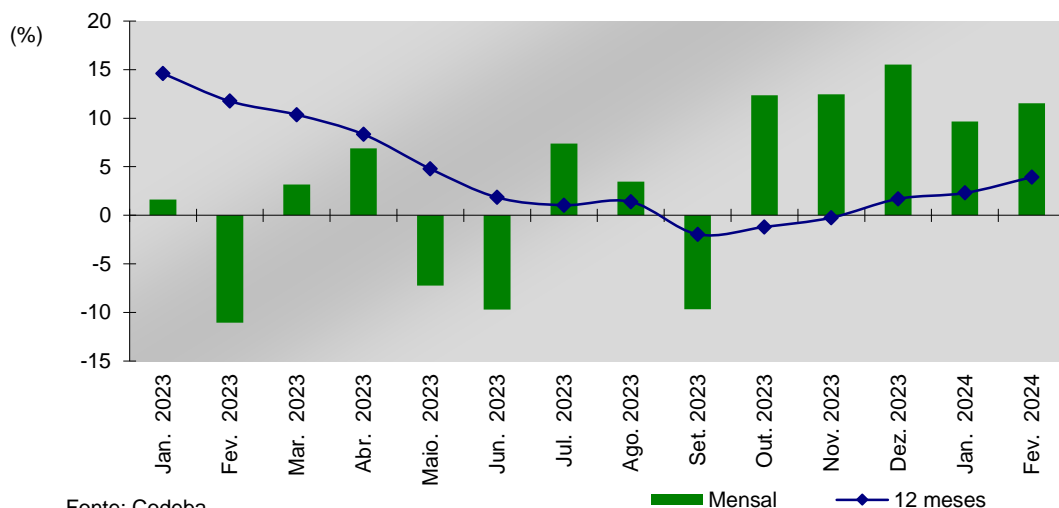

Fonte: Codeba

Elaboração: SEI/CAC

Nota: (1) Portos de Salvador, Aratu, Ilhéus e Terminal Privado. Carga geral, granel sólido, containerizada, produtos líquido e gasoso.

Em fevereiro, destaca-se o desempenho positivo da movimentação de cargas com crescimento no porto de Salvador (56,8%) e Terminal privativo (8,8%). Em sentido contrário, houve queda no porto de Ilhéus (-28,9%) e no porto de Aratu (-9,7%).

www.sei.ba.gov.br

Movimentação de passageiros avançou 3,8% em março

A movimentação de passageiros (domésticos e internacionais) no estado da Bahia aumentou 3,8% em março comparado ao mesmo mês de 2023. No indicador acumulado dos últimos 12 meses, a movimentação apresentou um avanço de 10,4%, segundo dados da Agência Nacional de Aviação Civil (ANAC).

Gráfico 9 – Movimentação de passageiros – Bahia – Jan. 2023 - Mar. 2024

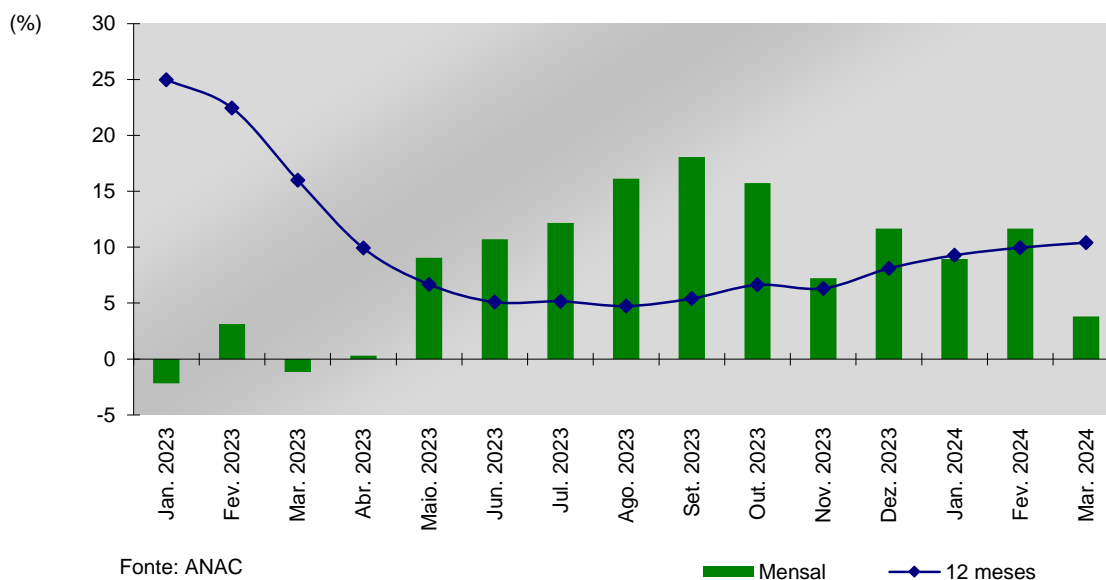

Fonte: ANAC
 Elaboração: SEI/CAC
 Nota: Embarques + Desembarques.
 Não inclui conexões e cabotagens.

O fluxo doméstico teve variação positiva de 3,0%, alcançando aproximadamente 789 mil passageiros em março. Já o fluxo internacional apresentou um crescimento de 28,7%, alcançando 32,7 mil passageiros no período.

www.sei.ba.gov.br

Varejo baiano registrou aumento de 12,3% em fevereiro

O comércio varejista ampliado da Bahia, segundo a Pesquisa Mensal de Comércio (PMC) do IBGE, registrou, em fevereiro, variação positiva de 12,3% no volume de vendas comparado ao mesmo mês do ano anterior. Houve aumento em todos os segmentos: Varejo restrito (12,0%), Veículos, motos e peças (12,4%), Materiais de construção (24,1%) e em Atacado especializado em produtos alimentícios, bebidas e fumo (9,3%). No indicador acumulado dos últimos 12 meses, as vendas do varejo ampliado registraram variação de 5,2%, e o restrito cresceu 6,4%.

Gráfico 10 – Volume de vendas do comércio varejista ampliado – Bahia – Jan. 2023- Fev. 2024

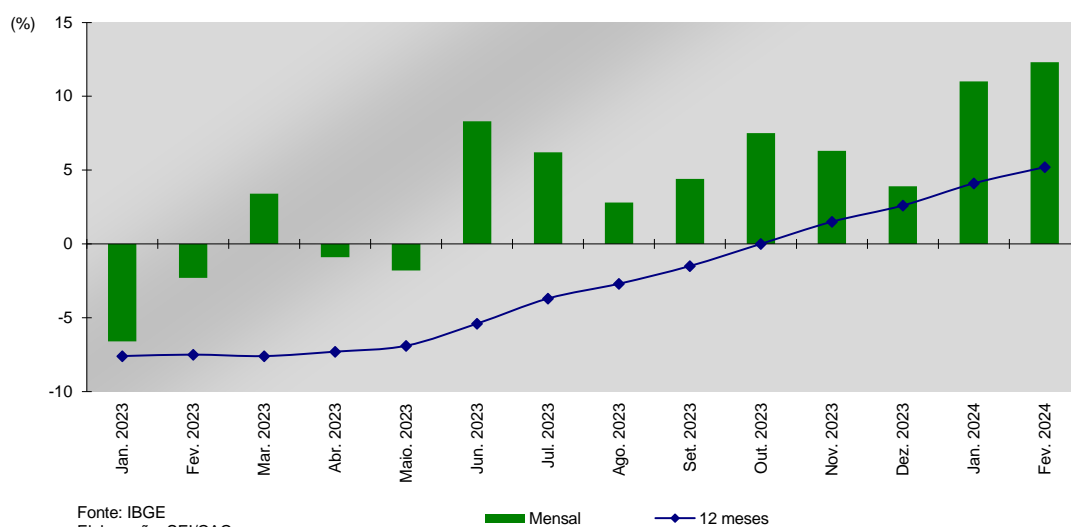

Considerando o varejo restrito, as principais contribuições positivas para a taxa registrada em fevereiro vieram de Hipermercados, supermercados, produtos alimentícios, bebidas e fumo (14,8%), Artigos farmacêuticos, médicos, ortopédicos e de perfumaria (14,8%), Combustíveis e lubrificantes (6,0%) e Outros artigos de uso pessoal e doméstico (20,7%). Em sentido contrário, a única contribuição negativa veio do segmento de Livros, jornais, revistas e papelaria (-15,9%).

www.sei.ba.gov.br

Vendas de combustíveis avançaram 1,9% em fevereiro

As vendas de combustíveis na Bahia registraram aumento de 1,9%, em fevereiro, quando comparadas com as vendas do mesmo mês de 2023. No indicador acumulado dos últimos 12 meses observou-se avanço de 7,8%, segundo os dados da ANP.

Gráfico 11 – Venda de combustíveis – Bahia – Jan. 2023- Fev. 2024

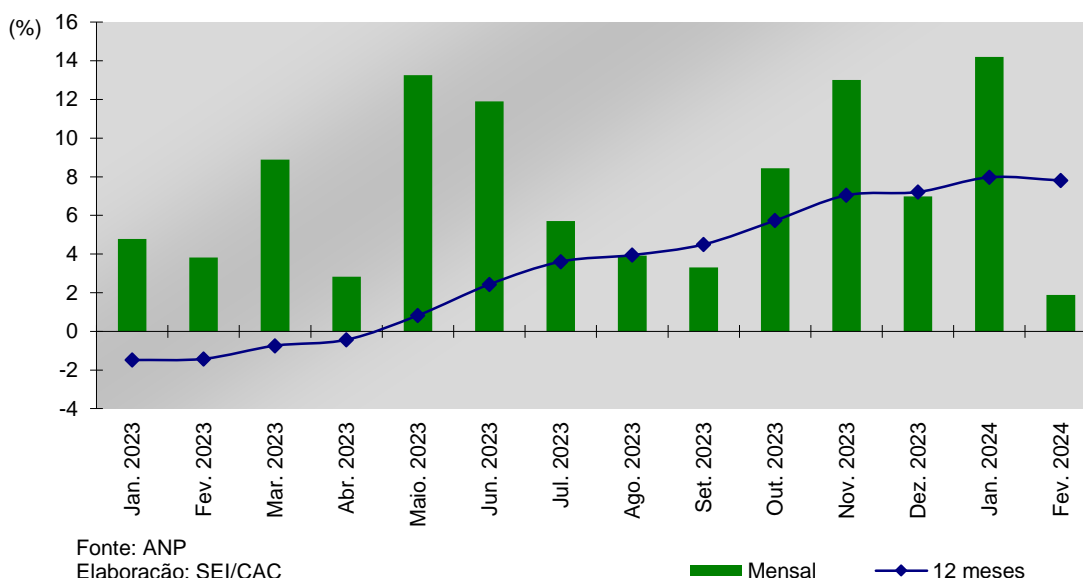

Em fevereiro, destacam-se os aumentos nas vendas de Óleo diesel (0,8%), Etanol hidratado (68,9%) e Querosene de aviação (37,1%). Em contraposição, a queda mais intensa foi nas vendas de Gasolina C (-10,0%).

www.sei.ba.gov.br

Emplacamento de veículos teve redução de 6,2% em março

O emplacamento de veículos na Bahia (automóveis, comerciais leves, caminhões e ônibus) registrou queda de 6,2% em março, comparado com igual mês de 2023. O indicador acumulado dos últimos 12 meses registrou taxa positiva de 8,1%, segundo dados divulgados pela Federação Nacional da Distribuição de Veículos Automotores (Fenabreve).

Gráfico 12 – Venda de veículos – Bahia – Jan. 2023 - Mar. 2024

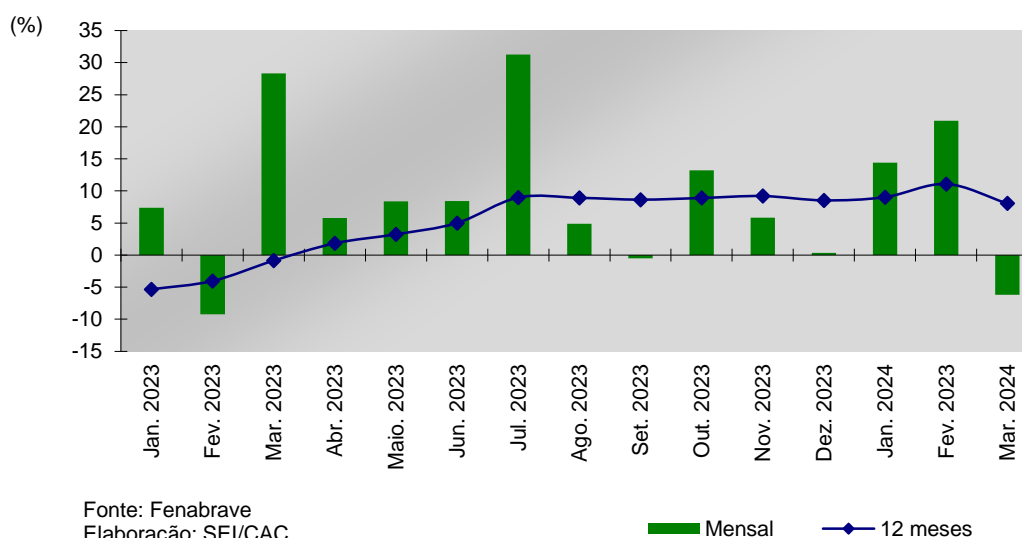

Foram registrados 6.844 veículos em março de 2024 contra 7.296 emplacamentos no mesmo mês de 2023. O segmento Carros de passeio e veículos comerciais leves (picapes, SUVs e similares) teve um total de 6.347 unidades emplacadas, com redução de 5,1% na comparação com as 6.685 unidades registradas em março de 2023.

www.sei.ba.gov.br

Volume de serviços avançou 1,6% em fevereiro

O volume de serviços apresentou, em fevereiro, avanço de 1,6%, e a receita nominal de serviços registrou aumento de 7,2% em relação ao mesmo mês de 2023. No indicador acumulado dos últimos 12 meses, o volume de serviços teve aumento de 5,6%, enquanto que a receita nominal do setor apresentou avanço de 7,6%, segundo a Pesquisa Mensal de Serviços (PMS) do IBGE.

Gráfico 13 – Volume de serviços – Bahia – Jan. 2023 - Fev. 2024

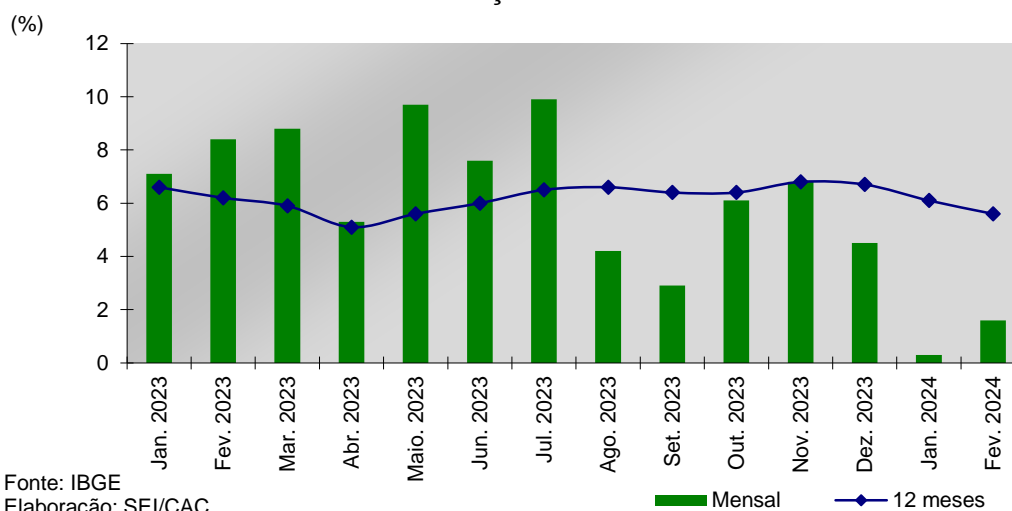

O desempenho dos Serviços em fevereiro resultou do avanço nas categorias de Serviços prestados às famílias (9,4%), Serviços de informação e comunicação (2,8%) e Transportes, serviços auxiliares aos transportes e correio (1,5%). Enquanto Serviços profissionais, administrativos e complementares (-2,5%) e Outros serviços (-5,2%) apresentaram variação negativa.

www.sei.ba.gov.br

Cesta básica de Salvador avançou 2,6% em março

O valor da cesta básica de Salvador registrou, em março, aumento de 2,6% em relação a fevereiro de 2024. O indicador acumulado no ano registrou taxa positiva de 10,6%, segundo dados divulgados pelo Departamento Intersindical de Estatísticas e Estudos Socioeconômicos (DIEESE).

Gráfico 14 – Valor da cesta básica – Salvador – Jan. 2023 - Mar. 2024

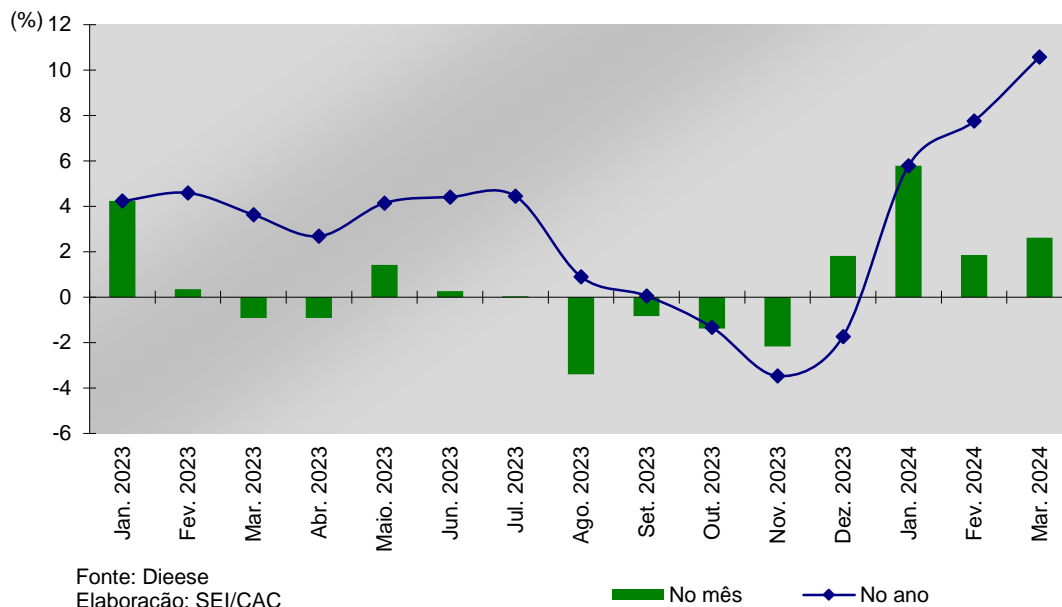

www.sei.ba.gov.br

IPCA da RMS registrou aumento de 0,16% em março

O Índice de Preços ao Consumidor Amplo (IPCA) da Região Metropolitana de Salvador (RMS) registrou taxa de 0,16% em março, taxa inferior à registrada em março de 2023 (0,44%). No indicador acumulado dos últimos 12 meses, o IPCA da RMS fechou em 3,36%, enquanto a taxa para o país foi de 3,93%.

Gráfico 15 – Índice de Preços Nacional Amplo (IPCA)⁽¹⁾ – Brasil e RMS – Jan. 2023 - Mar. 2024

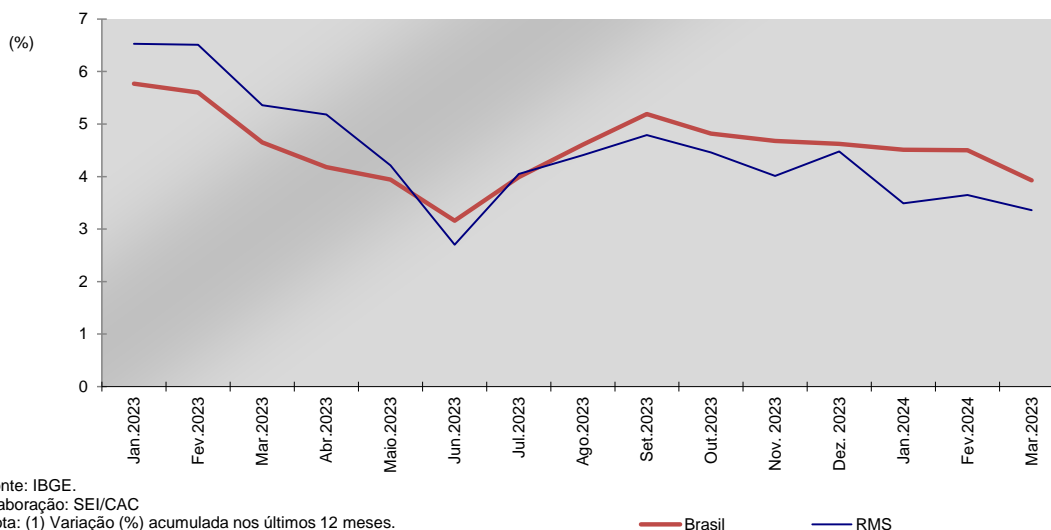

Em termos desagregados, por grandes grupos, observou-se que as contribuições para a inflação dos preços na RMS, em março, decorreram, principalmente, de Alimentos e bebidas (0,31%), Despesas pessoais (0,17%), Educação (0,03%), Saúde e cuidados pessoais (0,97%), Habitação (0,12%) e Vestuários (0,59%). Contribuíram negativamente para o índice: Transportes (-0,6%), Comunicação (-0,06%) e Artigos de residência (-0,15%).

www.sei.ba.gov.br

Operações de crédito registraram aumento de 1,4% em março

O saldo das operações de crédito do SFN aumentou 1,4% entre os meses de fevereiro e março. No indicador acumulado dos últimos 12 meses o saldo das operações de crédito cresceu 10,8%, totalizando cerca de R\$ 220,3 bilhões.

Gráfico 16 – Saldo das operações de crédito(1) – Bahia – Jan. 2023 - Mar. 2024

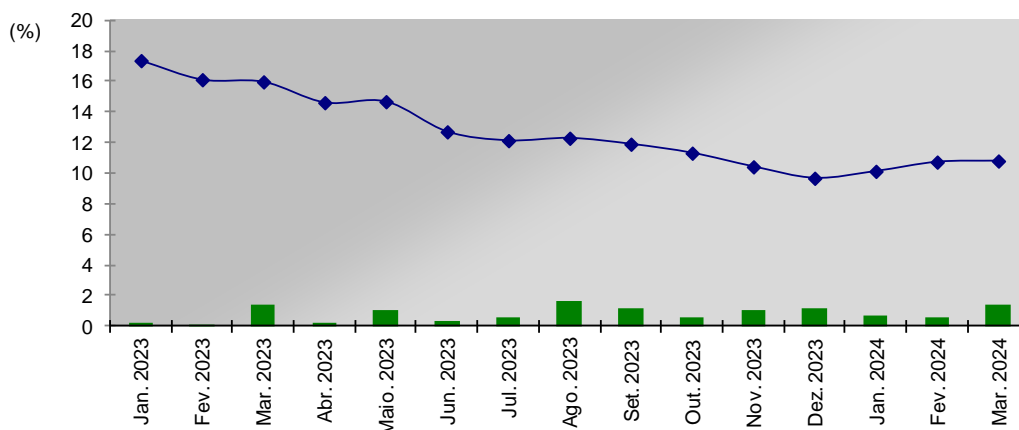

Fonte: Banco Central
Elaboração: SEI/CAC

Nota: (1) Operações com saldo superior a R\$ 1 mil.

■ No mês ◆ 12 meses

O resultado de março decorreu do aumento de 1,1% no saldo da carteira de crédito às pessoas físicas e do acréscimo de 2,0% no saldo da carteira de crédito às pessoas jurídicas, com esses estoques alcançando, respectivamente, R\$ 145,8 bilhões e R\$ 74,5 bilhões.

www.sei.ba.gov.br

Inadimplência das operações de crédito foi de 4,02% em março

A inadimplência relativa às operações de crédito do SFN no estado aumentou apenas 0,01%, ocorrendo pequena variação entre os meses de fevereiro e março, ficando em 4,02%. A inadimplência do crédito a pessoas físicas caiu em 0,06 p.p. para 4,58%, enquanto do crédito a pessoas jurídicas aumentou em 0,17 p.p. para 2,92%.

Gráfico 17 - Inadimplência das operações de crédito(1) – Bahia – Jan. 2023 -Mar. 2024

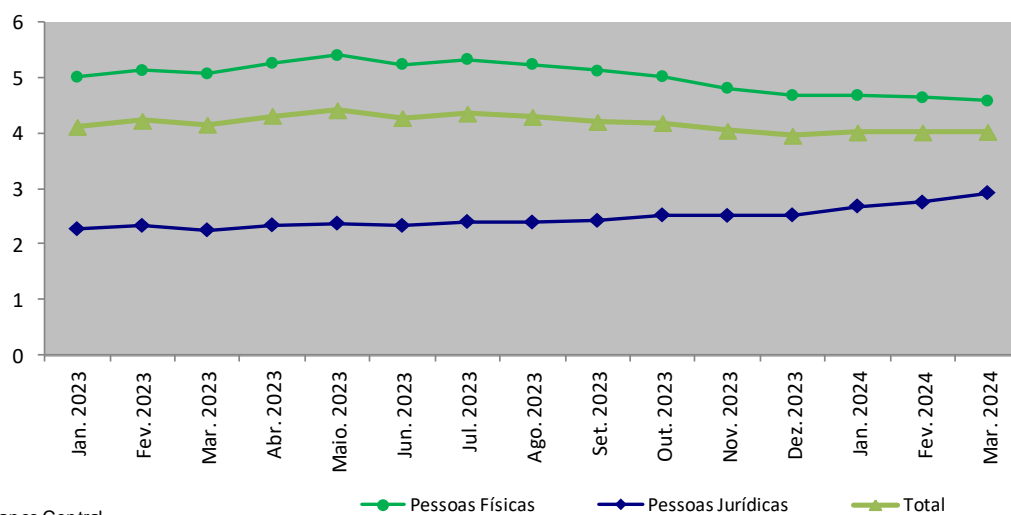

Fonte: Banco Central
Elaboração: SEI/CAC

Nota: (1) Operações com saldo superior a R\$ 1 mil.

www.sei.ba.gov.br

Arrecadação de ICMS avançou 1,3% em março

O Imposto sobre Circulação de Mercadorias e Serviços (ICMS), principal tributo de arrecadação do estado, totalizou R\$ 2,84 bilhões em março, com uma variação nominal positiva de 5,2%, e, em termos reais, houve aumento de 1,3% em relação ao mesmo mês do ano anterior. O ICMS registrou, em termos reais, aumento de 5,7%, no indicador acumulado dos últimos 12 meses.

Gráfico 18 – Arrecadação de ICMS – Bahia – Jan. 2023- Mar. 2024

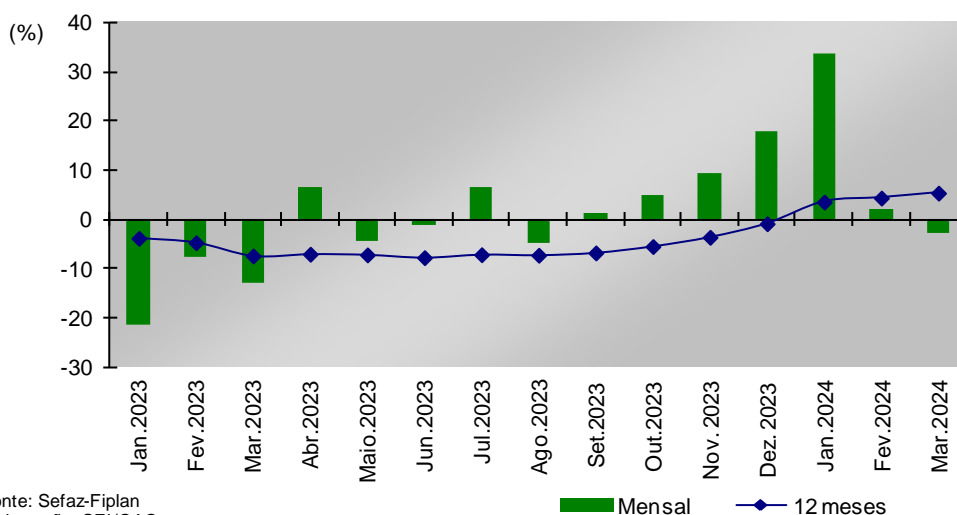

Fonte: Sefaz-Fiplan
Elaboração: SEI/CAC

Nota: Dados sujeitos a retificação. Variação real (a preços correntes de mar. 2024 - IPCA).

A arrecadação total – ICMS e outros tributos – somou, aproximadamente, R\$ 3,57 bilhões no mês, registrando aumento de 3,2%, em termos reais, comparado ao mesmo mês do ano anterior.

www.sei.ba.gov.br

FPE registrou alta de 11,8% em março

O Fundo de Participação dos Estados (FPE) totalizou aproximadamente R\$ 1,25 bilhão em março, com aumento no valor nominal de 16,2%, e, em termos reais, registrou aumento de 11,8% em relação ao mesmo mês de 2023. No indicador acumulado dos últimos 12 meses, o FPE apresentou aumento real de 0,9%.

Gráfico 19 – Fundo de Participação dos Estados(1) – Bahia – Jan. 2023 - Mar. 2024

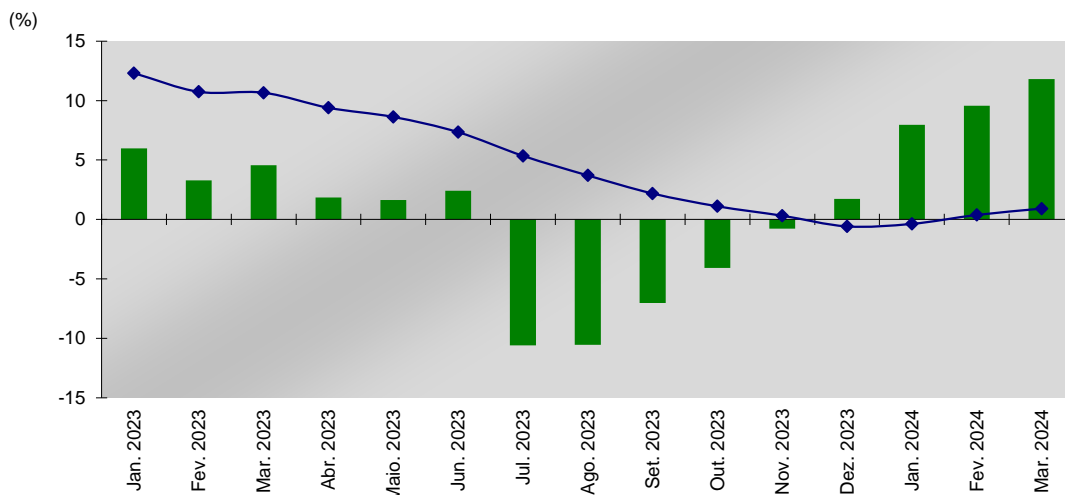

Fonte: Tesouro Nacional

Elaboração: SEI/CAC

Notas: Variação real (a preços correntes de mar. 2024 - IPCA).

(1) Inclusive Fundeb.

■ Mensal

◆ 12 meses

www.sei.ba.gov.br

Taxa de desocupação ficou em 12,7% no 4º trimestre de 2023

A taxa de desocupação baiana referente às pessoas de 14 anos ou mais de idade, divulgada pela Pesquisa Nacional por Amostra de Domicílios Contínua (PNAD Contínua), foi de 12,7% no quarto trimestre de 2023. Na comparação com o trimestre imediatamente anterior, houve declínio de 0,6 pontos percentuais (p.p.) e, em relação ao mesmo trimestre de 2022, ocorreu recuo de 0,8 pontos percentuais (p.p.).

(%) **Gráfico 20 – Taxa de de desocupação – Bahia – 1º tri. 2021-4º tri. 2023**

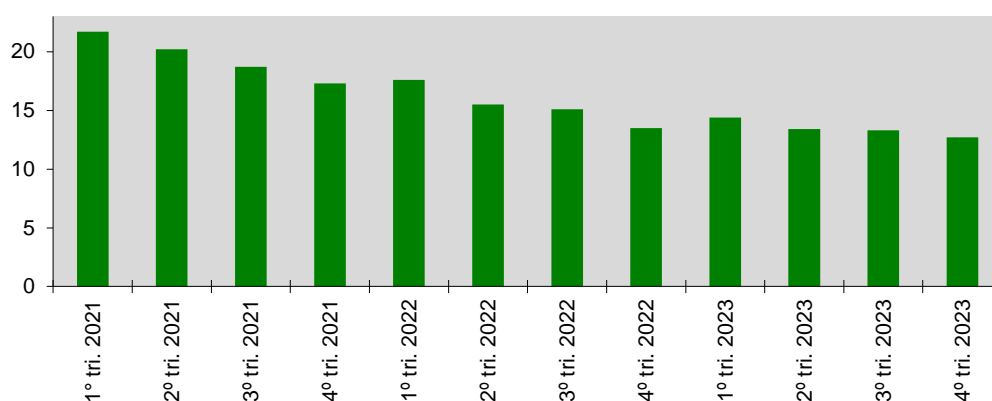

Fonte: IBGE

Elaboração: SEI/CAC

Nota: Taxa de desocupação das pessoas de 14 anos ou mais de idade, na semana de referência.

Com relação ao total da população ocupada, houve aumento de 1,3% na comparação entre o quarto trimestre de 2023 e o mesmo trimestre de 2022. Por setor de atividade econômica, destaca-se aumento na ocupação em Administração pública, defesa, seguridade social, educação, saúde humana e serviços sociais (5,5%), Comércio, reparação de veículos automotores motocicletas (6,7%) e Informação, comunicação e atividades financeiras, imobiliárias, profissionais e administrativas (7,4%). Considerando as categorias de ocupação, destacam-se os avanços em Empregados no setor privado com carteira assinada (1,4%), Sem carteira assinada (8,6%) e Empregados do setor público com carteira assinada (21,3%).

www.sei.ba.gov.br

Massa de rendimentos avançou 6,4% em 2023

A massa de rendimentos real efetivamente recebida pelos ocupados na Bahia, apurada pela PNAD Contínua, registrou variação positiva de 7,3% no quarto trimestre de 2023 em relação ao mesmo trimestre do ano anterior. Em 2023 a massa de rendimentos real registrou variação positiva de 6,4%, em relação ao mesmo período anterior.

Gráfico 21 – Massa de rendimentos(1) real dos ocupados – Bahia – 1º tri. 2021 - 4º tri. 2023

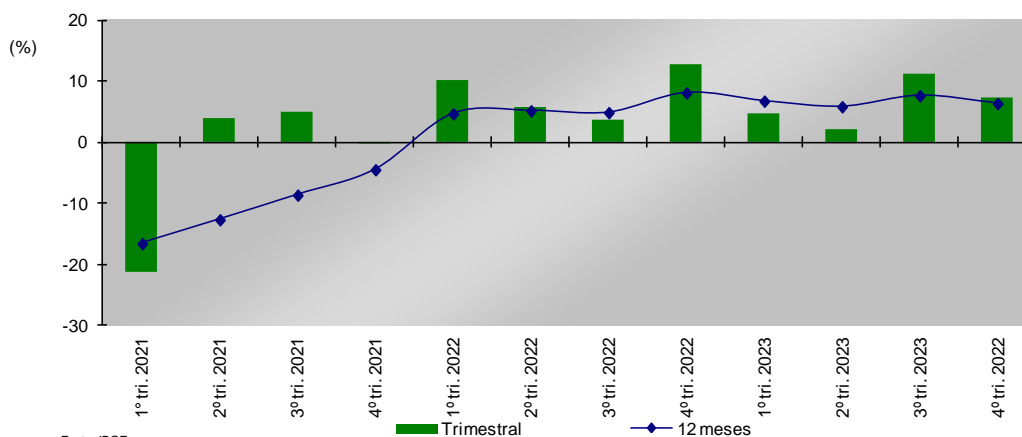

Fonte: IBGE
Elaboração: SEI/CAC

Notas: Usa o deflator do mês do meio do último trimestre de coleta divulgado.

(1) Massa de rendimento de todos os trabalhos, efetivamente recebido por mês, pelas pessoas de 14 anos ou mais de idade, ocupadas na sem

www.sei.ba.gov.br

Bahia registrou saldo positivo de 12.482 postos de trabalho em março

Com base nas informações apuradas pelo Novo Cadastro Geral de Empregados e Desempregados (Novo-Caged), divulgadas pelo Ministério do Trabalho e Emprego, no mês de março o emprego celetista no estado da Bahia registrou saldo líquido de 12.482 postos de trabalho. O estoque contabilizou 2.077.441 postos de trabalho variando 0,6% em relação ao estoque de vínculos celetistas ativos do mês anterior. Todos os setores apresentaram saldo positivo: Serviços (8.155 postos), Indústria (1.580 postos), Agropecuária (1.475 postos), Comércio (950 postos) e Construção (323 postos). No indicador acumulado dos últimos 12 meses, o saldo de empregos formais foi de 74.611 postos de trabalho.

Gráfico 22 – Saldo do emprego formal – Bahia – Jan. 2023 - Mar. 2024

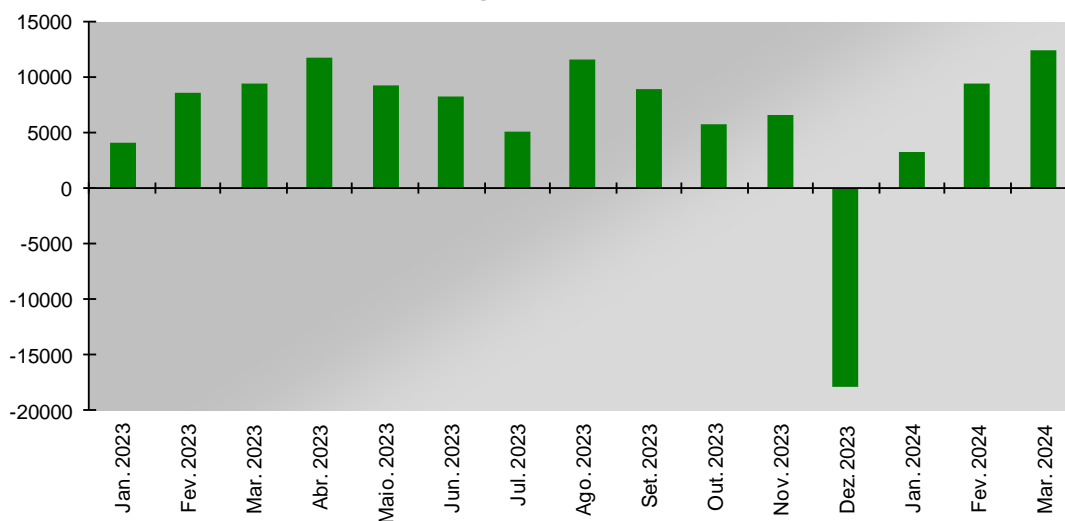

Fonte: Ministério do Trabalho e do Emprego - Novo Caged; SEI/Dipeq
 Elaboração: SEI/CAC
 Nota: Sujeito a alterações devido aos ajustes das declarações fora do prazo.

Em termos espaciais, em março a Região Metropolitana de Salvador (RMS) contabilizou saldo positivo de 5.178 mil postos de trabalho, e o interior do estado registrou saldo positivo de 7.304 postos de trabalho.

www.sei.ba.gov.br

Atividade econômica na Bahia avançou 4,3% em fevereiro

A atividade econômica no estado da Bahia, medida pelo Índice do Banco Central Regional (IBCR-BA), registrou aumento de 4,3% em fevereiro, na comparação com o mesmo mês de 2023. No indicador acumulado dos últimos 12 meses, a atividade registrou taxa positiva de 3,9%.

Gráfico 23 – Índice de atividade econômica regional – Bahia – Jan. 2023- Fev. 2024

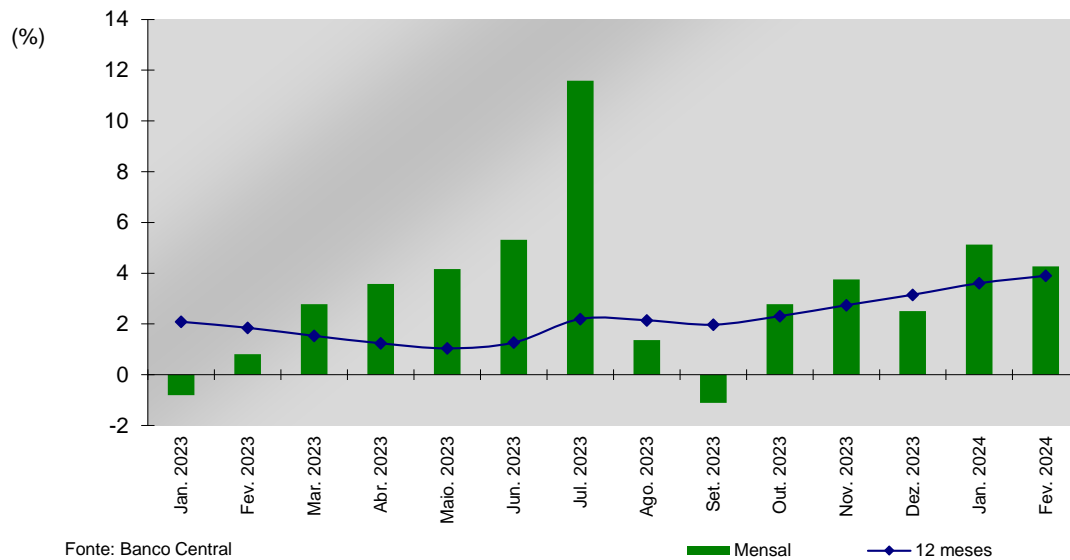

www.sei.ba.gov.br

Confiança do empresariado caiu 51 pontos em abril

O Índice de Confiança do Empresariado Baiano (ICEB), apurado pela Superintendência de Estudos Econômicos e Sociais da Bahia (SEI), caiu 51 pontos entre os meses de março e abril de 2024, alcançando -87 pontos. A confiança do empresariado baiano manteve-se na zona de Pessimismo Moderado.

Gráfico 24 – Índice de Confiança do Empresariado – Bahia – Jan. 2023 - Abr. 2024

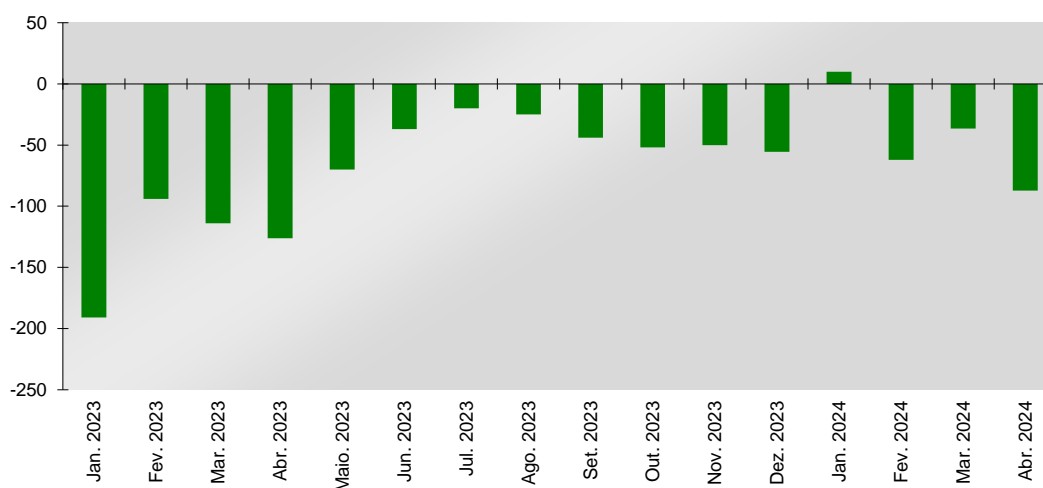

Fonte: SEI/Dipec/Copes
Elaboração: SEI/CAC

As atividades Serviços (-118 pontos), Indústria (-105 pontos) e Comércio (-55 pontos) estão na zona de pessimismo moderado, enquanto a Agropecuária (91 pontos) encontra-se na zona de otimismo moderado. A confiança em relação ao quadro econômico caiu 72 pontos e em relação ao contexto setorial a queda foi de 40 pontos, ambos comparados ao mês exatamente anterior. O ICEB ficou abaixo de zero pelo terceiro mês seguido, mas indicou otimismo moderado em relação ao contexto econômico.