

EMB

Estatísticas dos Municípios Baianos

Salvador • v.4 • n.1 • 2013

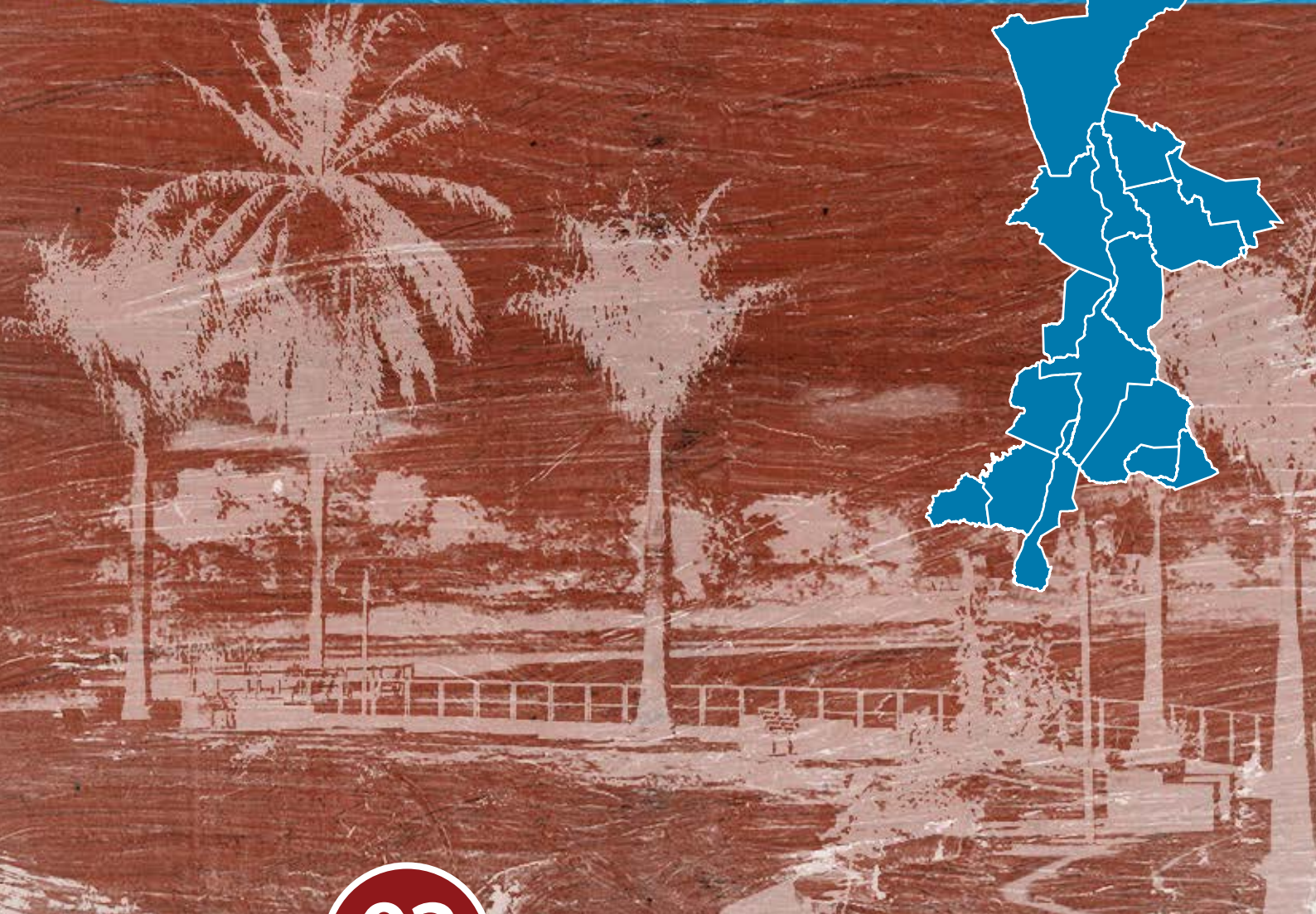
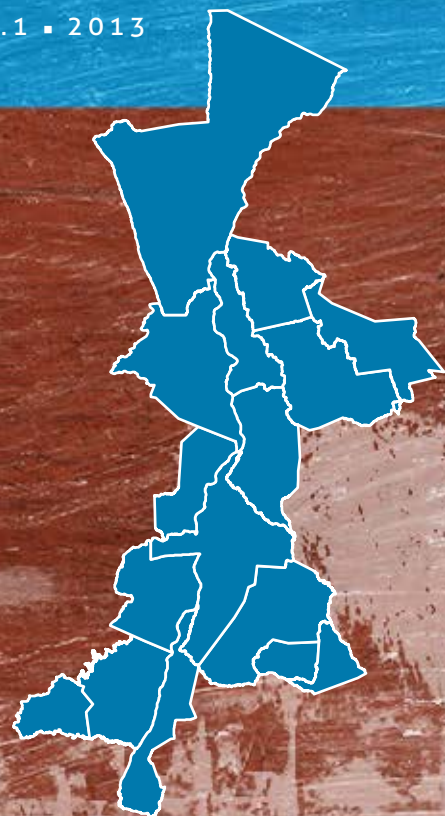

TERRITÓRIO DE IDENTIDADE

Nº **02**

VELHO CHICO

Barra ■ Bom Jesus da Lapa ■ Brotas de Macaúbas ■ Carinhanha ■ Feira da Mata ■ Ibotirama ■ Igaporã ■ Malhada Matina ■ Morpará ■ Muquém do São Francisco ■ Oliveira dos Brejinhos ■ Paratinga ■ Riacho de Santana Serra do Ramalho ■ Sítio do Mato



EMB Estatísticas dos Municípios Baianos

TERRITÓRIO DE IDENTIDADE

Nº 02

VELHO CHICO

Barra ■ Bom Jesus da Lapa ■ Brotas de Macaúbas ■ Carinhanha ■ Feira da Mata ■ Ibotirama ■ Igaporã ■ Malhada
Matina ■ Morpará ■ Muquém do São Francisco ■ Oliveira dos Brejinhos ■ Paratinga ■ Riacho de Santana
Serra do Ramalho ■ Sítio do Mato

Governo do Estado da Bahia
Jaques Wagner

Secretaria do Planejamento
José Sergio Gabrielli

Superintendência de Estudos Econômicos e Sociais da Bahia
José Geraldo dos Reis Santos

Diretoria de Indicadores e Estatísticas – Distat
Gustavo Casseb Pessoti

Coordenação de Estatística – Coest
Urandi Roberto Paiva Freitas

Equipe Técnica

Aida Maria Tavares Bahia
Alex Gama Queiroz dos Santos
Aloísio Machado da Silva Filho
Ângela Cristina R. D. Pereira
Blandino Barreto Santos
Célia Regina U. L. Guanais Mineiro
Eliana Cristina Teles Góis
Francisco C. Magalhães Filho
Iara Pinto Cardoso
Lino Mosquera Navarro
Luís André de Aguiar Alves
Marivaldo Pereira de Brito
Palmiro Torres de Oliveira
Raquel Neves dos Santos
Sigmar Ferreira Barreto
Otávio Alves Passos Neto (Estagiário)
Fernanda Santos Ferrari Santana (Estagiária)

Diretoria de Informações Geoambientais – Digeo
Claudio Emilio Pelosi Laranjeira

Coordenação de Recursos Naturais e Ambientais – CRNA
Aline Pereira Rocha

Equipe Técnica

Ana Lúcia Teixeira
Rita Pimentel
Antonio Leonardo Guimarães de Mello

Coordenação de Cartografia e Geoprocessamento – Cartgeo
Equipe Técnica

Anderson Lobo Silva
Angélica Manina de Moraes Cunha Neta
Emerson Santos Borges
Luama Santos Lima
Sayonara Magalhães Figueiredo (Estagiária)

Coordenação de Biblioteca, Normalização e Documentação – Cobi
Eliana Marta Gomes Silva Sousa

Coordenação de Disseminação de Informações – Codin
Ana Paula Porto

Editoria-Geral

Elisabete Cristina Teixeira Barretto

Projeto Gráfico

Julio Vilela

Capa

Vinícius Luz Assunção

Editoração

Autor Visual

Produção

Ludmila Nagamatsu
Erika Encarnação

Estatísticas dos Municípios Baianos [recurso eletrônico] / Superintendência de Estudos Econômicos e Sociais da Bahia. v. 1 (2000 -). – Salvador: SEI, 2012.

v. 4
n. 1
Bianual

Publicado até 2004 com informações das Regiões Econômicas do Estado da Bahia, sendo que, a partir do v. 4, n. 1 e n. 2, contém informações por Territórios de Identidade. No período de 2010 a 2012 os 27 exemplares das Estatísticas dos Municípios Baianos dos Territórios de Identidade foram publicados em papel.
ISSN 1519-4124

1. Estatística – Municípios – Bahia. I Superintendência de Estudos Econômicos e Sociais da Bahia – SEI

CDU 311.313 (813.8)

Siglas e Abreviaturas

ANAI – Agência Nacional de Ação Indigenista
Aneel – Agência Nacional de Energia Elétrica
APA – Área de Proteção Ambiental
APU – Administração Pública
CDA – Coordenação de Desenvolvimento Agrário
Ceplab – Centro de Planejamento da Bahia
CNES – Cadastro Nacional de Estabelecimentos de Saúde
Coelba – Companhia de Eletricidade do Estado da Bahia
Datasus – Departamento de Informática do Sistema Único de Saúde
DEM – Democratas
Derba – Departamento de Infraestrutura de Transportes da Bahia
Detran – Departamento Estadual de Trânsito
DIS – Diretoria de Informação em Saúde
DOE – Diário Oficial do Estado
DOU – Diário Oficial da União
EBCT – Empresa Brasileira de Correios e Telégrafos
Embasa – Empresa Baiana de Águas e Saneamento S.A.
Embrapa – Empresa Brasileira de Pesquisa Agropecuária
Funasa – Fundação Nacional de Saúde /Distrito Sanitário Especial Indígena (DSEI)
IBGE – Instituto Brasileiro de Geografia e Estatística
ICMS – Imposto sobre Circulação de Mercadorias e Prestação de Serviços
IGBA – Informações Geológicas e de Recursos Minerais do Estado da Bahia
INCRA – Instituto Nacional de Colonização e Reforma Agrária
Inep – Instituto Nacional de Estudos e Pesquisas Educacionais Anísio Teixeira
IPTU – Imposto Predial e Territorial Urbano
IPVA – Imposto sobre a Propriedade de Veículos
ISS – Imposto sobre Serviços de Qualquer Natureza
ITD – Imposto sobre Transmissão Causa Mortis e Doação de qualquer Bem ou Direito
MDS – Ministério do Desenvolvimento Social e Combate à Fome
MEC – Ministério da Educação
MMA – Ministério do Meio Ambiente
MS – Ministério da Saúde
PAM – Produção Agrícola Municipal
PC do B – Partido Comunista do Brasil
PDT – Partido Democrático Trabalhista

PHS – Partido Humanista da Solidariedade
PIB – Produto Interno Bruto
PMDB – Partido do Movimento Democrático Brasileiro
PMN – Partido da Mobilização Nacional
PP – Partido Progressista
PPM – Pesquisa da Pecuária Municipal
PR – Partido da República
PRTB – Partido Renovador Trabalhista Brasileiro
PSDB – Partido da Social Democracia Brasileira
PT – Partido dos Trabalhadores
PV – Partido Verde
Radambrasil – Radar na Amazônia
RAIS – Relação Anual de Informações Sociais
Seagri – Secretaria da Agricultura, Pecuária, Irrigação, Reforma Agrária, Pesca e Aquicultura
SEC – Secretaria da Educação do Estado da Bahia
Sefaz – Secretaria da Fazenda do Estado da Bahia
SEI – Superintendência de Estudos Econômicos e Sociais da Bahia
Sema – Secretaria do Meio Ambiente
Sesab – Secretaria da Saúde do Estado da Bahia
SGM – Superintendência de Geologia e Recursos Minerais
SIM – Sistema de Informações sobre Mortalidade
Sinan – Sistema de Informação de Agravos de Notificação
STN – Secretaria do Tesouro Nacional
Suvisa – Superintendência de Vigilância e Proteção da Saúde
TSE – Tribunal Superior Eleitoral

Sinais Convencionais

- ... Dado numérico não disponível.
 - Dado numérico igual a zero não resultante de arredondamento.
 - x Dado numérico omitido a fim de evitar a individualização da informação.
 - 0 Dado numérico igual a zero resultante de arredondamento de um dado numérico originalmente positivo.
- 1991/2002 A abrangência temporal do dado corresponde especificamente aos anos indicados.
- 1991-2002 A abrangência temporal do dado corresponde ao período indicado.

Fontes das Informações Geográficas

1.1 Regionalização

Instituto Brasileiro de Geografia e Estatística (IBGE) – 1990

Diário Oficial do Estado (DOE) – 1966-2012

Lei nº 12.504 publicada no DOE de 21 e 22 jan. 2012

1.2 Legislação Político-Administrativa

Diário Oficial do Estado (DOE) – 1952-2013

As informações relativas aos Distritos Municipais são fornecidas pelo IBGE

2.1 Indicadores Geográficos

Instituto Brasileiro de Geografia e Estatística (IBGE) – 2010

Os dados de área não foram atualizados com a poligonal atual, redefinida a partir da Lei nº 12.057, de 11 de janeiro de 2011. O cálculo das áreas dos municípios é de responsabilidade do IBGE, conforme legislação em vigor.

Departamento de Infraestrutura de Transportes da Bahia (Derba) – 2007

2.2 Recursos Naturais

Superintendência de Estudos Econômicos e Sociais da Bahia (SEI) – 1997/2006

Empresa Brasileira de Pesquisa Agropecuária (Embrapa) – 1999

Radar na Amazônia (Radambrasil) – 1981-1983

Superintendência de Geologia e Recursos Minerais (SGM) – 1994

Centro de Planejamento da Bahia (Ceplab) – 1979

Informações Geológicas e de Recursos Minerais do Estado da Bahia (IGBA) – 2008

2.3 Área Especial

Diário Oficial do Estado (DOE) – 1997

Coordenação de Desenvolvimento Agrário (CDA) – 2009

Instituto Nacional de Colonização e Reforma Agrária/Bahia (INCRA) – 2011

Secretaria do Meio Ambiente (Sema) – 2013

Ministério do Meio Ambiente (MMA) – 2013

Secretaria da Agricultura, Pecuária, Irrigação, Reforma Agrária, Pesca e Aquicultura (Seagri) – 2011

Agência Nacional de Energia Elétrica (Aneel) – 2011/2013

Agência Nacional de Ação Indigenista (ANAI) – 2011

Fundação Nacional de Saúde (Funasa)/Distrito Sanitário Especial Indígena (DSEI) – 2011

Territórios de Identidade – Estado da Bahia	15
Aspectos gerais do Território de Identidade Velho Chico – Bahia	16
Índice de Desenvolvimento Social do Território de Identidade Velho Chico – Bahia	17
Barra – Território de Identidade Velho Chico	20
Bom Jesus da Lapa – Território de Identidade Velho Chico	38
Brotas de Macaúbas – Território de Identidade Velho Chico	58
Carinhanha – Território de Identidade Velho Chico	76
Feira da Mata – Território de Identidade Velho Chico	94
Ibotirama – Território de Identidade Velho Chico	112
Igaporã – Território de Identidade Velho Chico	132
Malhada – Território de Identidade Velho Chico	150
Matina – Território de Identidade Velho Chico	168
Morpará – Território de Identidade Velho Chico	186
Muquém do São Francisco – Território de Identidade Velho Chico	204
Oliveira dos Brejinhos – Território de Identidade Velho Chico	222
Paratinga – Território de Identidade Velho Chico	240
Riacho de Santana – Território de Identidade Velho Chico	258
Serra do Ramalho – Território de Identidade Velho Chico	276
Sítio do Mato – Território de Identidade Velho Chico	294

Plano de Apresentação Tabular

1 Informações Gerais

1.1 Regionalização

1.2 Legislação político/administrativa

2 Informações Geográficas

2.1 Indicadores Geográficos

2.1.1 Área, coordenadas geográficas, altitude e distância da capital

2.2 Recursos Naturais

2.2.1 Clima

2.2.2 Solo

2.2.3 Vegetação

2.2.4 Relevo

2.2.5 Geomorfologia

2.2.6 Ocorrências minerais

2.2.7 Hidrografia

2.3 Área Especial

2.3.1 Unidades de conservação

2.3.2 Projetos de assentamento de reforma agrária

2.3.3 Projetos cédula da terra

2.3.4 Projetos crédito fundiário e combate à pobreza rural

3 Características Demográficas e Sociais

3.1 Demografia

3.1.1 População, área e densidade demográfica do município, no estado da Bahia – 2000/2010

3.1.2 População, por situação de domicílio, do município, no estado da Bahia – 2010

3.1.3 População, por sexo, no município, no estado da Bahia – 2010

3.1.4 Domicílios, por espécie, no município, no estado da Bahia – 2010

3.2 Pessoal Ocupado

3.2.1 Pessoal ocupado no mercado formal de trabalho, por setor de atividade econômica, no município, no estado da Bahia – 2007-2010

3.2.2 Grau de instrução do pessoal ocupado no mercado formal de trabalho, no município, no estado da Bahia – 2007-2010

3.3 Educação

3.3.1 Educação infantil

3.3.1.1 Estabelecimentos com educação infantil, por localização e dependência administrativa, no município, no estado da Bahia – 2007-2010

3.3.1.2 Matrícula inicial na educação infantil, por localização e dependência administrativa, no município, no estado da Bahia – 2007-2010

3.3.1.3 Funções docentes na educação infantil, por localização e dependência administrativa, no município, no estado da Bahia – 2007-2010

3.3.2 Educação fundamental

- 3.3.2.1 Estabelecimentos com ensino fundamental, por localização e dependência administrativa, no município, no estado da Bahia – 2007-2010
- 3.3.2.2 Matrícula inicial no ensino fundamental, por localização e dependência administrativa, no município, no estado da Bahia – 2007-2010
- 3.3.2.3 Funções docentes no ensino fundamental, por localização e dependência administrativa, no município, no estado da Bahia – 2007-2010

3.3.3 Ensino médio

- 3.3.3.1 Estabelecimentos com ensino médio, por localização e dependência administrativa, no município, no estado da Bahia – 2007-2010
- 3.3.3.2 Matrícula inicial no ensino médio, por localização e dependência administrativa, no município, no estado da Bahia – 2007-2010
- 3.3.3.3 Funções docentes no ensino médio, por localização e dependência administrativa, no município, no estado da Bahia – 2007-2010

3.3.4 Educação de jovens e adultos

- 3.3.4.1 Estabelecimentos com educação de jovens e adultos, por localização e dependência administrativa, no município, no estado da Bahia – 2007-2010
- 3.3.4.2 Matrícula inicial na educação de jovens e adultos, por localização e dependência administrativa, no município, no estado da Bahia – 2007-2010
- 3.3.4.3 Funções docentes na educação de jovens e adultos, por localização e dependência administrativa, no município, no estado da Bahia – 2007-2010

3.3.5 Educação Superior

- 3.3.5.1 Instituições de educação superior, segundo a dependência administrativa, no município, no estado da Bahia – 2007-2010
- 3.3.5.2 Matrícula na educação superior, segundo a dependência administrativa, no município, no estado da Bahia 2007-2010
- 3.3.5.3 Concluintes da educação superior, segundo a dependência administrativa, no município, no estado da Bahia – 2007-2010
- 3.3.5.4 Matrícula e concluintes por áreas e cursos, no município, no estado da Bahia – 2007-2010

3.4 Saúde

- 3.4.1 Hospitais conveniados com o SUS, segundo a esfera administrativa e leitos, no município, no estado da Bahia 2007-2010
- 3.4.2 Servidores estaduais da área de saúde, segundo o tipo de ocupação, no município, no estado da Bahia 2007-2010
- 3.4.3 Óbitos, por grupo de causas, no município, no estado da Bahia – 2007-2010
- 3.4.4 Óbitos, por faixa etária, no município, no estado da Bahia – 2007-2010
- 3.4.5 Casos de algumas doenças transmissíveis, de notificação obrigatória, independentes de confirmação, no município, no estado da Bahia – 2007-2010
- 3.4.6 Casos de algumas doenças sexualmente transmissíveis, de notificação obrigatória, independentes de confirmação, no município, no estado da Bahia – 2007-2010

3.5 Índice de Desenvolvimento Social

- 3.5.1 Índice de Desenvolvimento Social, segundo seus componentes, no município, no estado da Bahia 2002, 2004, 2006
- 3.5.2 Situação do Programa Bolsa Família no município, no estado da Bahia – 2010/2012

4 Transporte

4.1 Veículos registrados, por tipo, no município, no estado da Bahia – 2008-2011

5 Serviços Básicos

5.1 Energia Elétrica

5.1.1 Consumidores de energia elétrica, por classe, no município, no estado da Bahia – 2008-2011

5.1.2 Consumo de energia elétrica, por classe, no município, no estado da Bahia – 2008-2011

5.2 Abastecimento d'Água

5.2.1 Ligações, economias e volume de água faturado no município, no estado da Bahia – 2007-2010

5.3 Correios

5.3.1 Agência de correios e unidades operacionais de atendimento no município, no estado da Bahia – 2007-2010

5.4 Bancos

5.4.1 Distribuição de agências bancárias no município, no estado da Bahia – 2007-2010

6 Informações Econômicas

6.1 Agropecuária

6.1.1 Produção, área colhida e rendimento médio dos principais produtos agrícolas no município, no estado da Bahia – 2007-2010

6.1.2 Efetivo dos principais rebanhos no município, no estado da Bahia – 2007-2010

6.1.3 Produção dos principais produtos de origem animal no município, no estado da Bahia – 2007-2010

6.1.4 Financiamentos concedidos a produtores e cooperativas, por atividade e finalidade, no município, no estado da Bahia – 2008-2011

6.2 PIB Municipal

6.2.1 Valor Adicionado, PIB e PIB per capita a preços correntes no município, no estado da Bahia – 2006-2009

6.3 Finanças Públicas

6.3.1 Arrecadação municipal, estadual e transferências constitucionais no município, no estado da Bahia – 2007-2010

6.4 Índice de Desenvolvimento Econômico

6.4.1 Índice de Desenvolvimento Econômico, segundo seus componentes, no município, no estado da Bahia 2002, 2004, 2006

7 Justiça Eleitoral

7.1 Eleitorado e abstenção nas eleições no município, no estado da Bahia – 2010

7.2 Resultado das eleições para presidente e governador no município, no estado da Bahia – 2010

7.3 Resultado das eleições para prefeito no município, no estado da Bahia – 2008

Siglas e Abreviaturas	III
Sinais Convencionais	V
Fontes das Informações Geográficas	VI
Cartogramas	VII
Plano de Apresentação Tabular	VIII
Apresentação	13
Municípios Contemplados	
Barra.....	19
Bom Jesus da Lapa	37
Brotas de Macaúbas.....	57
Carinhanha	75
Feira da Mata.....	93
Ibotirama.....	111
Igaporã.....	131
Malhada	149
Matina	167
Morpará	185
Muquém do São Francisco	203
Oliveira dos Brejinhos.....	221
Paratinga	239
Riacho de Santana.....	257
Serra do Ramalho	275
Sítio do Mato	293

A Superintendência de Estudos Econômicos e Sociais da Bahia (SEI) disponibiliza o primeiro número do quarto volume da publicação *Estatísticas dos Municípios Baianos*, oferecendo para a sociedade informações relativas às características socioeconômicas dos municípios que compõem o Território de Identidade Velho Chico.

Esta publicação tem a finalidade de retratar a evolução econômica e social dos municípios baianos nos anos mais recentes. Adicionalmente, são apresentadas informações geográficas e ambientais. Dessa forma, a publicação cumpre o papel de subsidiar com significativas informações os formuladores de políticas públicas e os estudiosos e pesquisadores em geral.

Neste número são contemplados os municípios de Barra, Bom Jesus da Lapa, Brotas de Macaúbas, Carinhanha, Feira da Mata, Ibotirama, Igaporã, Malhada, Matina, Morpará, Muquém do São Francisco, Oliveira dos Brejinhos, Paratinga, Riacho de Santana, Serra do Ramalho e Sítio do Mato.

A SEI agradece a colaboração das instituições que forneceram os registros administrativos indispensáveis à produção de estatísticas e indicadores aqui divulgados.

TERRITÓRIOS DE IDENTIDADE ESTADO DA BAHIA



Fonte: Bahia (2012).

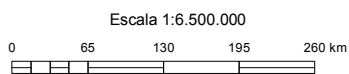

ASPECTOS GERAIS DO TERRITÓRIO DE IDENTIDADE VELHO CHICO - BAHIA

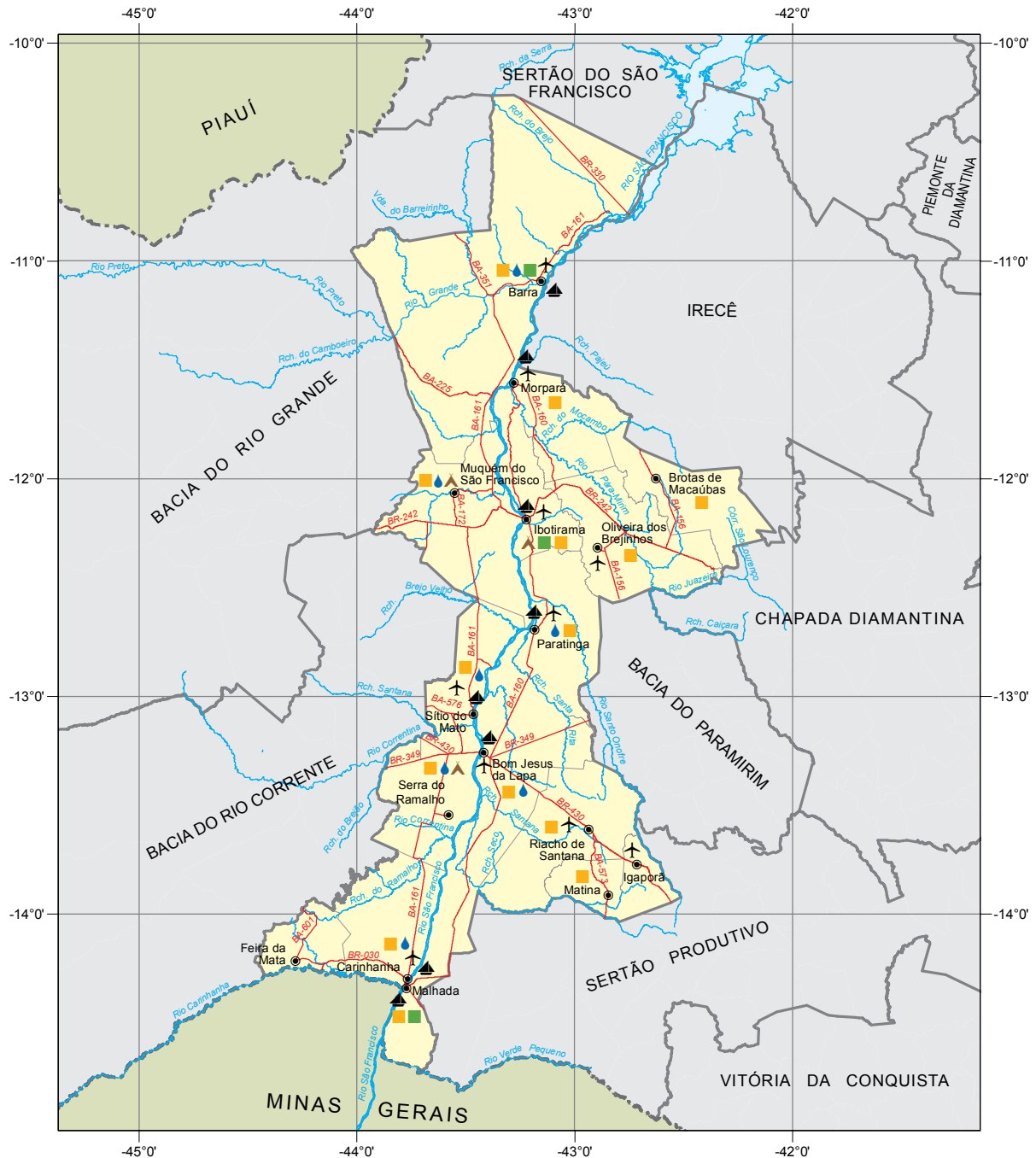

Fonte: Bahia (2012), Bahia (2013), SEI (2010), MMA (2013), Sema (2013), INCRA (2011), CDA (2009), ANAI (2009), Funasa (2011), Seagri (2011).



- | | | | |
|-----|--------------------|---|------------------------|
| ● | Cidade | ✈ | Terminal aéreo |
| --- | Limite estadual | ▲ | Terminal hidroviário |
| — | Limite municipal | 💧 | Projeto de irrigação |
| — | Limite territorial | ▲ | Povos indígenas |
| — | Rodovia | ■ | Reforma agrária |
| — | Curso d'água | ■ | Unidade de conservação |

ESCALA: 1:3.300.000

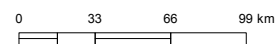

ÍNDICE DE DESENVOLVIMENTO SOCIAL DO TERRITÓRIO DE IDENTIDADE VELHO CHICO - BAHIA

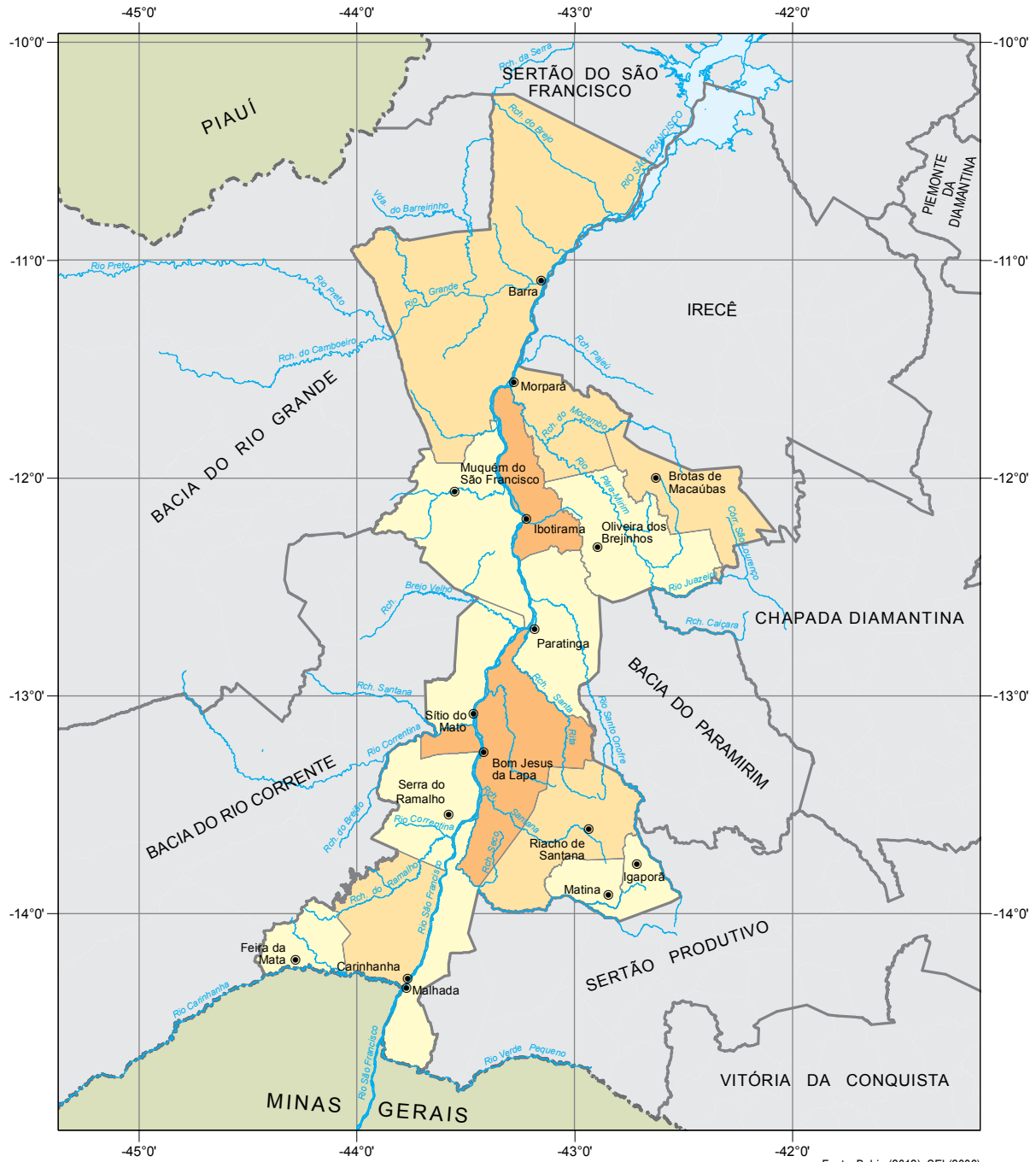

Fonte: Bahia (2012), SEI (2006).



- Abaixo de 4.980 (9 municípios)
- 4.981 a 5.025 (5 municípios)
- Acima de 5.026 (2 municípios)

ESCALA: 1:3.300.000

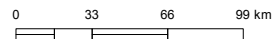

Barra



Foto: Lourival Custódio





1 Informações Gerais

1.1 Regionalização

Mesorregião Geográfica: Vale São-Franciscano da Bahia

Microrregião Geográfica: 06. Barra

Região Econômica: 14. Médio São Francisco

Região Administrativa: 22. Ibotirama

Eixo de Desenvolvimento: Médio São Francisco

Território de Identidade: 02. Velho Chico

Incluído na Região Semiárida

1.2 Legislação Político/Administrativa

Lei de Criação: Carta Régia de 01/12/1752

Lei Vigente: nº 12.629 de 04/01/2013. Publicada no DOE de 05 e 06/01/2013; e nº 12.906 de 24/09/2013. Publicada no DOE de 25/09/2013

Outras Leis de Referência: Morpará nº 12.629 de 04/01/2013. Publicada no DOE de 05 e 06/01/2013; Ibotirama nº 12.629 de 04/01/2013. Publicada no DOE de 05 e 06/01/2013; Muquém do São Francisco nº 12.629 de 04/01/2013. Publicada no DOE de 05 e 06/01/2013; Wanderley nº 12.906 de 24/09/2013. Publicada no DOE de 25/09/2013; Mansidão nº 12.906 de 24/09/2013. Publicada no DOE de 25/09/2013; e Buritirama nº 12.906 de 24/09/2013. Publicada no DOE de 25/09/2013

Município de Origem: Cabrobó (PE)

Distritos: Barra (sede), Ibiraja e Igarité

Limites Intermunicipais: Buritirama, Ibotirama, Mansidão, Morpará, Muquém do São Francisco, Pilão Arcado, Wanderley e Xique-Xique

2 Informações Geográficas

2.1 Indicadores Geográficos

2.1.1 Área, coordenadas geográficas, altitude e distância da capital

Área (Km ²)	Coordenadas Geográficas		Altitude (m)	Distância da Capital (Km)
	Latitude Sul	Longitude Oeste		
11.412,8	-11°05'22"	43°08'30"	406	673

Fontes: IBGE (2010), Derba (2007).

Nota: Os dados de área não foram atualizados com a poligonal atual, redefinida a partir da Lei nº 12.057, de 11 de janeiro de 2011. O cálculo das áreas dos municípios é de responsabilidade do IBGE, conforme legislação em vigor.

2.2 Recursos Naturais

2.2.1 Clima

Tipo Climático: **Semiárido**

Temperatura média anual (°C): **25,5**

Período chuvoso: **novembro a abril**

Pluviosidade anual (mm): **661,3**

2.2.2 Solo

Latossolos e Neossolos

2.2.3 Vegetação

Caatinga Arbórea Densa, sem palmeiras e Caatinga Arbórea Densa com palmeiras

2.2.4 Geomorfologia

Campos de Areias do Médio São Francisco, Depressão do São Francisco, Serras Setentrionais do Planalto do Espinhaço e Várzeas e Terraços Aluviais

2.2.5 Geologia

Arenitos Feldspáticos, Depósitos Eluvionares e Coluvionares, Depósitos Fluviais, Filitos e Quartizitos

2.2.6 Ocorrências minerais

Argila e Pedra de revestimento

2.2.7 Hidrografia

Bacia hidrográfica: **Bacia do Rio São Francisco**

Rio(s) principal(is): **Rio São Francisco, Rio Grande, Riacho do Piripiri, Riacho do Brejo e Riacho da Lavra**

Áreas irrigadas: **Perímetro Irrigado Brejo da Barra**

Espelhos d'água: -

2.3 Área Especial

2.3.1 Unidades de conservação

APA das Dunas, Veredas do Baixo Médio São Francisco e RPPN Fazenda Boa Ventura

2.3.2 Projetos de assentamento de reforma agrária

Angico, Barro Vermelho/Canudos, Antônio Conselheiro, Fazenda Itacutiara, Fazenda Santana, Fazenda Vale do Boqueirão, Ferradura, São Francisco, Sítio Novo, Uirapuru, Ribeirão e Fazenda Periperi

2.3.3 Projetos cédula da terra

Associação Comunitária dos Produtores Rurais de São Jorge/Fazenda Nova Paripace

2.3.4 Projetos crédito fundiário e combate à pobreza rural

Associação Comunitária de Pequenos Produtores Rurais de Boa Esperança/Fazenda Mundo Novo I, Associação Nova Esperança da Comunidade de Igarité/Fazenda de Igarité e Associação Produtores da Comunidade de Torrinha/Fazenda Torrinha



3 Características Demográficas e Sociais

3.1 Demografia

3.1.1 População, área e densidade demográfica do município de Barra, no estado da Bahia – 2000/2010

Ano	População	Área (km ²)	Densidade Demográfica (hab/km ²)
2000	44.203	11.332,95	3,90
2010	49.325	11.412,80	4,32

Fonte: IBGE-Censo Demográfico.

3.1.2 População, por situação de domicílio, no município de Barra, no estado da Bahia – 2010

Situação de Domicílio	População
Total	49.325
Urbana	22.446
Rural	26.879

Fonte: IBGE-Censo Demográfico.

3.1.3 População, por sexo, no município de Barra, no estado da Bahia – 2010

Sexo	População
Total	49.325
Homens	25.160
Mulheres	24.165

Fonte: IBGE-Censo Demográfico.

3.1.4 Quantidade de domicílios, por espécie, no município de Barra, no estado da Bahia – 2010

Domicílios por Espécie	Quantidade
Total geral	14.937
Particulares	14.919
Ocupados	11.509
Não ocupados	3.410
Fechado	-
Uso ocasional	1.404
Vago	2.006
Coletivos	18
Com morador	3
Sem morador	15

Fonte: IBGE-Censo Demográfico.

3.2 Pessoal Ocupado

3.2.1 Pessoal ocupado no mercado formal de trabalho, por setor de atividade econômica, no município de Barra, no estado da Bahia – 2007-2010

Setor de Atividade	2007	2008	2009	2010
Extrativa mineral	-	-	-	-
Indústria de transformação	21	36	34	33
Serviços industriais de utilidade pública	60	60	3	44
Construção civil	8	1	1	10
Comércio	195	247	285	306
Serviços	209	202	221	220
Administração pública	1.570	1.676	1.544	1.476
Agropecuária, extrativa vegetal, caça e pesca	21	20	29	30

Fonte: Ministério do Trabalho-RAIS.

3.2.2 Grau de instrução do pessoal ocupado no mercado formal de trabalho, no município de Barra, no estado da Bahia – 2007-2010

Grau de Instrução	2007	2008	2009	2010
Analfabeto	21	17	15	14
Até o 5º ano incompleto do ensino fundamental	120	115	100	78
5º ano completo do ensino fundamental	152	163	137	131
Do 6º ao 9º ano incompleto do ensino fundamental	107	128	101	98
Ensino fundamental completo	119	125	92	88
Ensino médio incompleto	161	172	165	184
Ensino médio completo	1.333	1.443	1.427	1.425
Educação superior incompleta	9	8	7	5
Educação superior completa	62	71	73	96
Mestrado completo	-	-	-	-
Doutorado completo	-	-	-	-

Fonte: Ministério do Trabalho-RAIS.

3.3 Educação

3.3.1 Educação infantil

3.3.1.1 Estabelecimentos com educação infantil, por localização e dependência administrativa, no município de Barra, no estado da Bahia – 2007-2010

Ano	Estabelecimentos								
	Total	Urbana				Rural			
		Federal	Estadual	Municipal	Privada	Federal	Estadual	Municipal	Privada
2007	96	-	-	9	1	-	-	86	-
2008	96	-	-	10	2	-	-	84	-
2009	95	-	-	10	2	-	-	83	-
2010	87	-	-	12	1	-	-	74	-

Fontes: SEC, MEC/Inep.



3.3.1.2 Matrícula inicial na educação infantil, por localização e dependência administrativa, no município de Barra, no estado da Bahia – 2007-2010

Ano	Matrícula Inicial								
	Total	Urbana				Rural			
		Federal	Estadual	Municipal	Privada	Federal	Estadual	Municipal	Privada
2007	1.982	-	-	766	129	-	-	1.087	-
2008	1.988	-	-	777	259	-	-	952	-
2009	2.285	-	-	828	236	-	-	1.221	-
2010	2.276	-	-	888	173	-	-	1.215	-

Fontes: SEC, MEC/Inep.

Nota: O mesmo aluno pode ter mais de uma matrícula.

3.3.1.3 Funções docentes na educação infantil, por localização e dependência administrativa, no município de Barra, no estado da Bahia – 2007-2010

Ano	Funções Docentes								
	Total	Urbana				Rural			
		Federal	Estadual	Municipal	Privada	Federal	Estadual	Municipal	Privada
2007	140	-	-	39	8	-	-	93	-
2008	69	-	-	37	13	-	-	19	-
2009	89	-	-	44	12	-	-	33	-
2010	92	-	-	54	8	-	-	30	-

Fontes: SEC, MEC/Inep.

Nota: Em função docente está contabilizada a atuação do professor em cada etapa de ensino, que pode ocorrer em mais de uma unidade escolar, em mais de uma dependência administrativa e em mais de uma localização ou município.

3.3.2 Ensino fundamental

3.3.2.1 Estabelecimentos com ensino fundamental, por localização e dependência administrativa, no município de Barra, no estado da Bahia – 2007-2010

Ano	Estabelecimentos								
	Total	Urbana				Rural			
		Federal	Estadual	Municipal	Privada	Federal	Estadual	Municipal	Privada
2007	104	-	3	10	1	-	-	90	-
2008	105	-	3	11	2	-	-	89	-
2009	101	-	3	11	2	-	-	85	-
2010	89	-	2	11	1	-	-	75	-

Fontes: SEC, MEC/Inep.

3.3.2.2 Matrícula inicial no ensino fundamental, por localização e dependência administrativa, no município de Barra, no estado da Bahia – 2007-2010

Ano	Matrícula Inicial								
	Total	Urbana				Rural			
		Federal	Estadual	Municipal	Privada	Federal	Estadual	Municipal	Privada
2007	14.770	-	895	4.144	289	-	-	9.442	-
2008	15.161	-	742	4.470	508	-	-	9.441	-
2009	14.304	-	648	4.172	561	-	-	8.923	-
2010	13.416	-	449	3.953	453	-	-	8.561	-

Fontes: SEC, MEC/Inep.

Nota: O mesmo aluno pode ter mais de uma matrícula.

3.3.2.3 Funções docentes no ensino fundamental, por localização e dependência administrativa, no município de Barra, no estado da Bahia – 2007-2010

Ano	Funções Docentes								
	Total	Urbana				Rural			
		Federal	Estadual	Municipal	Privada	Federal	Estadual	Municipal	Privada
2007	534	-	33	167	14	-	-	320	-
2008	532	-	31	174	25	-	-	302	-
2009	519	-	30	169	30	-	-	290	-
2010	489	-	21	161	22	-	-	285	-

Fontes: SEC, MEC/Inep.

Nota: Em função docente está contabilizada a atuação do professor em cada etapa de ensino, que pode ocorrer em mais de uma unidade escolar, em mais de uma dependência administrativa e em mais de uma localização ou município.

3.3.3 Ensino médio

3.3.3.1 Estabelecimentos com ensino médio, por localização e dependência administrativa, no município de Barra, no estado da Bahia – 2007-2010

Ano	Estabelecimentos								
	Total	Urbana				Rural			
		Federal	Estadual	Municipal	Privada	Federal	Estadual	Municipal	Privada
2007	4	-	3	-	1	-	-	-	-
2008	6	-	4	-	2	-	-	-	-
2009	6	-	4	-	2	-	-	-	-
2010	5	-	3	-	1	-	1	-	-

Fontes: SEC, MEC/Inep.

3.3.3.2 Matrícula inicial no ensino médio, por localização e dependência administrativa, no município de Barra, no estado da Bahia – 2007-2010

Ano	Matrícula Inicial								
	Total	Urbana				Rural			
		Federal	Estadual	Municipal	Privada	Federal	Estadual	Municipal	Privada
2007	2.094	-	2.019	-	75	-	-	-	-
2008	2.177	-	2.051	-	126	-	-	-	-
2009	2.147	-	2.033	-	114	-	-	-	-
2010	2.254	-	1.579	-	97	-	578	-	-

Fontes: SEC, MEC/Inep.

Nota: O mesmo aluno pode ter mais de uma matrícula.

3.3.3.3 Funções docentes no ensino médio, por localização e dependência administrativa, no município de Barra, no estado da Bahia – 2007-2010

Ano	Funções Docentes								
	Total	Urbana				Rural			
		Federal	Estadual	Municipal	Privada	Federal	Estadual	Municipal	Privada
2007	76	-	68	-	8	-	-	-	-
2008	83	-	67	-	16	-	-	-	-
2009	83	-	65	-	18	-	-	-	-
2010	69	-	45	-	8	-	16	-	-

Fontes: SEC, MEC/Inep.

Nota: Em função docente está contabilizada a atuação do professor em cada etapa de ensino, que pode ocorrer em mais de uma unidade escolar, em mais de uma dependência administrativa e em mais de uma localização ou município.



3.3.4 Educação de jovens e adultos

3.3.4.1 Estabelecimentos com educação de jovens e adultos, por localização e dependência administrativa, no município de Barra, no estado da Bahia – 2007-2010

Ano	Estabelecimentos								
	Total	Urbana				Rural			
		Federal	Estadual	Municipal	Privada	Federal	Estadual	Municipal	Privada
2007	20	-	1	3	-	-	-	16	-
2008	26	-	1	1	-	-	-	24	-
2009	23	-	1	5	-	-	-	17	-
2010	22	-	2	7	-	-	-	13	-

Fontes: SEC, MEC/Inep.

3.3.4.2 Matrícula inicial na educação de jovens e adultos, por localização e dependência administrativa, no município de Barra, no estado da Bahia – 2007-2010

Ano	Matrícula Inicial								
	Total	Urbana				Rural			
		Federal	Estadual	Municipal	Privada	Federal	Estadual	Municipal	Privada
2007	490	-	37	167	-	-	-	286	-
2008	579	-	103	73	-	-	-	403	-
2009	738	-	86	258	-	-	-	394	-
2010	1.015	-	128	473	-	-	-	414	-

Fontes: SEC, MEC/Inep.

Nota: O mesmo aluno pode ter mais de uma matrícula.

3.3.4.3 Funções docentes na educação de jovens e adultos, por localização e dependência administrativa, no município de Barra, no estado da Bahia – 2007-2010

Ano	Funções Docentes								
	Total	Urbana				Rural			
		Federal	Estadual	Municipal	Privada	Federal	Estadual	Municipal	Privada
2007	34	-	6	12	-	-	-	16	-
2008	34	-	8	2	-	-	-	24	-
2009	56	-	7	24	-	-	-	25	-
2010	68	-	7	32	-	-	-	29	-

Fontes: SEC, MEC/Inep.

Nota: Em função docente está contabilizada a atuação do professor em cada etapa de ensino, que pode ocorrer em mais de uma unidade escolar, em mais de uma dependência administrativa e em mais de uma localização ou município.

3.3.5 Educação Superior

3.3.5.1 Instituições de educação superior, segundo a dependência administrativa, no município de Barra, no estado da Bahia – 2007-2010

Ano	Total	Instituições			
		Federal	Estadual	Municipal	Privada
2007	1	-	1	-	-
2008	-	-	-	-	-
2009	1	-	-	-	1
2010	2	-	-	-	2

Fonte: MEC/Inep.

3.3.5.2 Matrícula na educação superior, segundo a dependência administrativa, no município de Barra, no estado da Bahia – 2007-2010

Ano	Total	Matrícula			
		Federal	Estadual	Municipal	Privada
2007	-	-	-	-	-
2008	-	-	-	-	-
2009	87	-	-	-	87
2010	354	-	-	-	354

Fonte: MEC/Inep.

Nota: A partir de 2008 inclui os cursos de graduação à distância.

3.3.5.3 Concluintes da educação superior, segundo a dependência administrativa, no município de Barra, no estado da Bahia – 2007-2010

Ano	Total	Concluintes			
		Federal	Estadual	Municipal	Privada
2007	-	-	-	-	-
2008	-	-	-	-	-
2009	-	-	-	-	-
2010	84	-	-	-	84

Fonte: MEC/Inep.

Nota: A partir de 2008 inclui os cursos de graduação à distância.

3.3.5.4 Matrícula e concluintes por áreas e cursos, no município de Barra, no estado da Bahia – 2007-2010

Áreas e Cursos	Matrícula				Concluintes			
	2007	2008	2009	2010	2007	2008	2009	2010
Ciências sociais, negócios e direito - administração	-	-	-	34	-	-	-	5
Ciências sociais, negócios e direito - ciências contábeis	-	-	-	15	-	-	-	-
Educação - formação de professor de biologia	-	-	24	22	-	-	-	-
Educação - formação de professor de história	-	-	-	18	-	-	-	-
Educação - formação de professor de língua/literatura estrangeira moderna	-	-	-	-	-	-	-	-
Educação - formação de professor de língua/literatura vernácula (português)	-	-	-	25	-	-	-	24
Educação - formação de professor de matemática	-	-	14	13	-	-	-	-
Educação - normal superior	-	-	-	-	-	-	-	-
Educação - pedagogia	-	-	49	183	-	-	-	42
Saúde e bem estar social - serviço social	-	-	-	44	-	-	-	13

Fonte: MEC/Inep.

Nota: A partir de 2008 inclui os cursos de graduação à distância.

3.4 Saúde

3.4.1 Hospitais conveniados com o SUS, segundo a esfera administrativa e leitos, no município de Barra, no estado da Bahia – 2008-2011

Ano	Hospitais Segundo Esfera Administrativa					Leitos	
	Total	Federal	Estadual	Municipal	Privada	Existentes	SUS
2008	2	-	-	-	2	91	91
2009	2	-	-	-	2	88	88
2010	2	-	-	-	2	88	88
2011	2	-	-	-	2	88	88

Fontes: Datasus-CNES, Sesab/Suvisa/DIS.



3.4.2 Servidores estaduais da área de saúde, segundo o tipo de ocupação, no município de Barra, no estado da Bahia – 2007-2010

Tipo de Ocupação	2007	2008	2009	2010
Total	1	1	-	-
Agente serviços de saúde	-	-	-	-
Assistente social	-	-	-	-
Atendente de enfermagem	-	-	-	-
Atendente rural	-	-	-	-
Auxiliar de enfermagem	-	-	-	-
Auxiliar serviços de saúde/Atendente rural	-	-	-	-
Enfermeiro	-	-	-	-
Farmacêutico	-	-	-	-
Fisioterapeuta	-	-	-	-
Médico	-	-	-	-
Nutricionista	-	-	-	-
Odontólogo	1	1	-	-
Técnico em patologia clínica	-	-	-	-
Técnico em radiologia	-	-	-	-
Outras ocupações	-	-	-	-

Fonte: Sesab.

3.4.3 Óbitos, por grupo de causas, no município de Barra, no estado da Bahia – 2007-2010

Grupo de Causas	2007	2008	2009	2010
Total	199	202	209	222
Algumas afecções originadas no período perinatal	14	9	19	7
Algumas doenças infecciosas e parasitárias	12	9	9	17
Causas externas de morbidade e mortalidade	23	17	8	21
Doenças da pele e tecido subcutâneo	1	-	1	-
Doenças do aparelho circulatório	68	69	76	49
Doenças do aparelho digestivo	10	5	7	10
Doenças do aparelho geniturinário	3	7	4	2
Doenças do aparelho respiratório	13	13	16	18
Doenças do olho e anexos	-	-	-	-
Doenças do ouvido e da apófise mastóide	-	-	-	-
Doenças do sangue e dos órgãos hematopoéticos e alguns transtornos imunitários	2	3	3	3
Doenças do sistema nervoso	2	-	5	2
Doenças do sistema osteomuscular e do tecido conjuntivo	-	-	-	1
Doenças endócrinas, nutricionais e metabólicas	17	20	16	22
Gravidez, parto e puerpério	2	1	-	1
Malformações congênitas, deformidades e anomalias cromossômicas	5	4	-	1
Neoplasias (tumores)	9	18	15	19
Sintomas, sinais e achados anormais de exames clínicos e de laboratório não classificados em outro item (causas mal definidas)	13	21	24	43
Transtornos mentais e comportamentais	5	6	6	6

Fontes: Sesab/Suvisa/DIS, MS-SIM.

3.4.4 Óbitos, por faixa etária, no município de Barra, no estado da Bahia – 2007-2010

Ano	Faixa Etária						
	Total	< 1 Ano	1 a 4	5 a 14	15 a 49	≥ 50 anos	Idade Ignorada
2007	199	27	5	3	53	109	2
2008	202	16	3	4	36	143	-
2009	209	24	4	1	30	150	-
2010	222	13	1	6	64	138	-

Fontes: Sesab/Suvisa/DIS, MS-SIM.

3.4.5 Casos de algumas doenças transmissíveis, de notificação obrigatória, independentes de confirmação, no município de Barra, no estado da Bahia – 2007-2010

Doenças Transmissíveis	2007	2008	2009	2010
Total	54	83	247	499
Chagas aguda	-	-	-	-
Coqueluche	-	-	-	1
Dengue	5	16	186	430
Difteria	-	-	-	-
Doenças exantemáticas ⁽¹⁾	-	-
Esquistossomose ⁽²⁾	-	-
Febre amarela	-	-	-	1
Febre tifóide	-	-	-	-
Hanseníase ⁽³⁾	28	30	37	35
Hepatite viral	-	18	5	8
Leishmaniose tegumentar ⁽³⁾	-	-	2	-
Leishmaniose visceral	2	1	1	5
Leptospirose	-	2	-	-
Malária	-	-	-	-
Meningites	9	2	3	1
Paralisia flácida	-	-	-	-
Tétano acidental	-	-	-	-
Tétano neonatal	-	-	-	-
Tuberculose extra-pulmonar	-	1	2	1
Tuberculose pulmonar	10	13	11	17

Fontes: Sesab/Suvisa/DIS, MS-Sinan.

Nota: Para 2006, dados processados em 31-03-2009; para 2007, em 02-04-2009; para 2008, em 20-11-2009 e para 2009, em 06-08-2010.

(1) Casos suspeitos de sarampo e rubéola sem confirmação.

(2) Casos confirmados.

(3) Casos notificados em área não endêmica.

3.4.6 Casos de algumas doenças sexualmente transmissíveis, de notificação obrigatória, independentes de confirmação, no município de Barra, no estado da Bahia – 2007-2010

Ano	Aids ⁽¹⁾	Condiloma Acuminado	Herpes Genital	Sífilis		
				Congênita	Em Adulto	Gestante
2007	5	2	-	-	-	-
2008	2	2	-	-	-	1
2009	1	-	-	-	-	2
2010	-	-	-	1	-	1

Fontes: Sesab/Suvisa/DIS, MS-Sinan.

Nota: Para 2006, dados processados em 31-03-2009; para 2007, em 02-04-2009; para 2008, em 20-11-2009 e para 2009, em 06-08-2010.

(1) Casos confirmados.



3.5 Índice de Desenvolvimento Social

3.5.1 Índice de Desenvolvimento Social, segundo seus componentes, no município de Barra, no estado da Bahia – 2002, 2004, 2006

Ano	INS	Classificação ⁽¹⁾	INE	Classificação ⁽¹⁾	ISB	Classificação ⁽¹⁾	IRMCH	Classificação ⁽¹⁾	IDS	Classificação ⁽¹⁾
2002	4.989,13	232º	5.033,29	95º	4.961,96	259º	4.991,29	166º	4.993,85	189º
2004	4.968,57	313º	5.026,55	114º	4.960,92	263º	4.991,29	166º	4.986,77	223º
2006	4.980,92	264º	5.033,28	111º	4.961,78	271º	4.991,29	166º	4.991,75	203º

Fonte: SEI.

Notas: INS – Índice do Nível de Saúde.

INE – Índice do Nível de Educação.

ISB – Índice dos Serviços Básicos.

IRMCH – Índice de Renda Média dos Chefes de Família.

IDS – Índice de Desenvolvimento Social.

(1) Posição em relação aos demais municípios do Estado.

3.5.2 Situação do Programa Bolsa Família no município de Barra, no estado da Bahia – 2010/2012

Dados Gerais	Quantidade	Período
População total do município	49.325	2010
Total de famílias cadastradas ⁽¹⁾	10.530	04/2012
Número de famílias beneficiárias do Programa Bolsa Família	8.344	06/2012

Fonte: MDS.

(1) O total de famílias cadastradas poderá, conforme a legislação do CadÚnico, incluir famílias que tenham renda familiar per capita maior que meio salário mínimo. Isso explica a possível diferença de valores entre o total de famílias cadastradas.

4 Transporte

4.1 Veículos registrados, por tipo, no município de Barra, no estado da Bahia – 2008-2011

Ano	Automóvel	Caminhão	Camioneta	Micro-ônibus	Moto	Ônibus	Outros
2008	315	40	188	6	974	15	143
2009	380	45	200	13	1.226	18	179
2010	458	49	240	16	1.525	21	231
2011	538	55	286	22	1.749	26	294

Fonte: Detran.

5 Serviços Básicos

5.1 Energia Elétrica

5.1.1 Consumidores de energia elétrica, por classe, no município de Barra, no estado da Bahia – 2008-2011

Ano	Residencial	Industrial	Comercial	Rural	Serviços e Poderes Públicos	Outros ⁽¹⁾	Total
2008	9.643	29	552	374	213	4	10.815
2009	10.463	30	577	339	232	2	11.643
2010	11.540	32	593	300	257	2	12.724
2011	13.323	30	620	355	310	2	14.640

Fonte: Coelba.

(1) Consumidores próprios dos sistemas Coelba.

5.1.2 Consumo de energia elétrica, por classe, no município de Barra, no estado da Bahia – 2008-2011 (KWh)

Ano	Residencial	Industrial	Comercial	Rural	Serviços e Poderes Públicos	Outros ⁽¹⁾	Total
2008	7.033.362	186.400	2.011.803	583.549	2.395.363	10.419	12.220.896
2009	8.088.597	209.825	2.232.459	922.359	2.603.168	11.067	14.067.475
2010	9.782.699	205.479	2.390.483	909.943	2.851.880	14.434	16.154.918
2011	11.047.820	248.120	2.431.106	670.778	3.170.478	5.592	17.573.894

Fonte: Coelba.

(1) Consumo próprio dos sistemas Coelba.

5.2 Abastecimento d'Água

5.2.1 Ligações, economias e volume de água faturado no município de Barra, no estado da Bahia – 2007-2010

Ano	Ligações	Economias	Volume (m ³)
2007	-	-	-
2008	-	-	-
2009	-	-	-
2010	-	-	-

Fonte: Embasa.

5.3 Correios

5.3.1 Agências de correios e unidades operacionais de atendimento no município de Barra, no estado da Bahia – 2007-2010

Ano	Total	Agência de Correio	Agência de Correio Comunitária	Agência de Correio Franqueada	Caixa de Coleta	Posto de Venda de Selo	Outros
2007	2	1	-	-	1	-	-
2008	2	1	-	-	1	-	-
2009	2	1	-	-	1	-	-
2010	3	1	1	-	1	-	-

Fonte: EBCT.



5.4 Bancos

5.4.1 Distribuição de agências bancárias no município de Barra, no estado da Bahia – 2007-2010

Ano	Natureza Administrativa	
	Federal	Particular
2007	1	-
2008	1	-
2009	1	-
2010	1	-

Fonte: Banco Central.

6 Informações Econômicas

6.1 Agropecuária

6.1.1 Produção, área colhida e rendimento médio dos principais produtos agrícolas no município de Barra, no estado da Bahia – 2007-2010

Produtos	2007			2008			2009			2010		
	Produção (t)	Área Colhida (ha)	Rendimento Médio (kg/ha)	Produção (t)	Área Colhida (ha)	Rendimento Médio (kg/ha)	Produção (t)	Área Colhida (ha)	Rendimento Médio (kg/ha)	Produção (t)	Área Colhida (ha)	Rendimento Médio (kg/ha)
Alho	-	-	-	-	-	-	-	-	-	8	2	4.000
Arroz (em casca)	12	15	800	3	5	600	16	20	800	-	-	-
Banana	198	18	11.000	198	18	11.000	220	20	11.000	160	20	8.000
Cana-de-açúcar	24.000	400	60.000	4.800	80	60.000	6.000	100	60.000	72.000	1.800	40.000
Castanha de caju	22	72	306	21	70	300	24	60	400	16	40	400
Cebola	-	-	-	-	-	-	-	-	-	60	4	15.000
Coco-da-baía ⁽¹⁾	56	14	4.000	57	14	4.071	56	14	4.000	100	20	5.000
Feijão (em grão)	720	1.500	480	900	1.500	600	1.812	2.600	697	20	350	57
Fumo (em folha)	-	-	-	-	-	-	-	-	-	4	10	400
Girassol (em grão)	-	-	-	-	-	-	-	-	-	1	5	200
Laranja	180	18	10.000	180	18	10.000	180	18	10.000	90	18	5.000
Mamona (baga)	60	100	600	360	400	900	1.350	1.500	900	20	100	200
Mandioca	440	40	11.000	1.800	150	12.000	6.480	540	12.000	6.000	500	12.000
Manga	4.000	400	10.000	2.200	220	10.000	3.070	307	10.000	1.500	300	5.000
Melancia	-	-	-	-	-	-	800	100	8.000	240	30	8.000
Milho (em grão)	390	600	650	125	250	500	1.200	1.000	1.200	2	10	200
Sorgo granífero (em grão)	-	-	-	-	-	-	-	-	-	10	20	500
Tomate	-	-	-	-	-	-	-	-	-	60	4	15.000

Fonte: IBGE-PAM.

(1) Quantidade produzida em mil frutos e rendimento médio em frutos por hectare.

6.1.2 Efetivo dos principais rebanhos no município de Barra, no estado da Bahia – 2007-2010

Tipo de Rebanho	Efetivo (cabeças)			
	2007	2008	2009	2010
Asininos	1.600	1.500	1.400	1.270
Bovinos	32.800	34.400	29.389	32.317
Caprinos	4.800	5.200	10.000	9.050
Equinos	1.700	1.600	1.200	1.090
Galinhas	17.000	15.500	15.500	13.800
Galos, frangas, frangos e pintos	24.500	25.000	13.600	12.250
Muare	700	700	650	650
Ovinos	5.200	5.300	5.200	4.685
Suínos	7.400	6.900	6.400	5.840

Fonte: IBGE-PPM.

6.1.3 Produção dos principais produtos de origem animal no município de Barra, no estado da Bahia 2007-2010

Produto	2007	2008	2009	2010
Leite (mil litros)	430	452	580	580
Mel de abelha (quilogramas)	8.500	9.200	15.000	11.000
Ovos de galinha (mil dúzias)	58	55	39	35

Fonte: IBGE-PPM.

6.1.4 Financiamentos concedidos a produtores e cooperativas, por atividade e finalidade, no município de Barra, no estado da Bahia – 2008-2011

Ano/Atividade	Custeio		Investimento		Comercialização		Total	
	Contrato	Valor (R\$ 1,00)	Contrato	Valor (R\$ 1,00)	Contrato	Valor (R\$1,00)	Contrato	Valor (R\$ 1,00)
2008								
Agrícola	14	6.254.256,06	-	0,00	-	0,00	14	6.254.256,06
Pecuária	5	22.600,01	12	114.600,00	-	0,00	17	137.200,01
2009								
Agrícola	100	6.386.413,81	-	0,00	-	0,00	100	6.386.413,81
Pecuária	8	381.062,11	82	123.000,00	-	0,00	90	504.062,11
2010								
Agrícola	65	2.420.650,35	-	0,00	-	0,00	65	2.420.650,35
Pecuária	5	310.355,01	108	289.001,03	-	0,00	113	599.356,04
2011								
Agrícola	2	379.419,70	6	19.054,00	-	0,00	8	398.473,70
Pecuária	8	152.154,52	420	541.536,20	-	0,00	428	693.690,72

Fonte: Banco Central.



6.2 PIB Municipal

6.2.1 Valor Adicionado, PIB e PIB per capita a preços correntes no município de Barra, no estado da Bahia 2006-2009

Ano	Valor Adicionado (R\$ milhões)			Valor Adicionado APU ⁽²⁾ (R\$ milhões)	Impostos Sobre Produtos (R\$ milhões)	PIB (R\$ milhões)	PIB Per Capita (R\$ 1,00)
	Agropecuária	Indústria	Serviços ⁽¹⁾				
2006	10,00	10,65	77,55	47,90	3,98	102,18	2.153,81
2007	8,00	11,00	87,93	53,81	3,95	110,90	2.322,33
2008	8,85	12,22	101,47	63,00	4,37	126,90	2.553,13
2009 ⁽³⁾	11,00	14,42	116,45	70,80	5,47	147,35	2.933,67

Fontes: SEI, IBGE.

(1) Inclui APU.

(2) Administração Pública (atividades governamentais).

(3) Dados sujeitos a retificações.

6.3 Finanças Públicas

6.3.1 Arrecadação municipal, estadual e transferências constitucionais no município de Barra, no estado da Bahia – 2007-2010

(R\$1,00)

Ano	Municipal ⁽¹⁾			Estadual				Transferências	
	IPTU	ISS	Total	ICMS	IPVA	ITD	Total	Estado	União
2007	55.161,62	591.813,21	646.974,83	602.703,15	140.785,10	9.044,00	752.532,25	4.483.903,14	10.973.807,99
2008	51.472,79	848.724,65	900.197,44	858.964,35	197.342,61	18.136,48	1.074.443,44	5.472.940,89	13.307.833,10
2009	124.250,07	1.229.786,10	1.354.036,17	919.594,98	202.592,48	3.696,80	1.125.884,26	5.389.000,74	12.480.147,02
2010	130.939,91	1.413.852,52	1.544.792,43	976.352,28	256.643,92	4.310,00	1.237.306,20	6.351.390,36	13.416.910,22

Fontes: STN, Sefaz-BA.

(1) Dados do Finanças do Brasil-Finbra, acesso em 22.09.2009.

6.4 Índice de Desenvolvimento Econômico

6.4.1 Índice de Desenvolvimento Econômico, segundo seus componentes, no município de Barra, no estado da Bahia – 2002, 2004, 2006

Ano	INF	Classificação ⁽¹⁾	IQM	Classificação ⁽¹⁾	IPM	Classificação ⁽¹⁾	IDE	Classificação ⁽¹⁾
2002	4.992,97	115º	4.995,74	67º	4.988,87	110º	4.992,53	101º
2004	4.993,16	111º	4.994,85	81º	4.988,90	107º	4.992,30	102º
2006	4.937,57	344º	4.974,51	287º	4.990,32	96º	4.967,42	337º

Fonte: SEI.

Notas: INF – Índice de Infraestrutura.

IQM – Índice de Qualificação da Mão de Obra.

IPM – Índice do Produto Municipal.

IDE – Índice de Desenvolvimento Econômico.

(1) Posição em relação aos demais municípios do Estado.

7 Justiça Eleitoral

7.1 Eleitorado e abstenção nas eleições no município de Barra, no estado da Bahia – 2010

Especificação	Dados Gerais
Eleitorado	32.370
Abstenção - 1º turno %	29,78
Abstenção - 2º turno %	31,79

Fonte: TSE.

7.2 Resultado das eleições para presidente e governador no município de Barra, no estado da Bahia – 2010

Cargos/Partidos	Votos		Situação
	Nominais	% Votos Válidos	
Presidente - 2º turno			
PT	15.566	75,41	Eleito
PSDB	5.076	24,59	Não eleito
Governador - 1º turno			
PT	14.995	75,56	Eleito
DEM	3.917	19,74	Não eleito
Outros	934	4,70	Não eleito

Fonte: TSE.

7.3 Resultado das eleições para prefeito no município de Barra, no estado da Bahia – 2008

Cargo/Partidos	Votos		Situação
	Nominais	% Votos Válidos	
Prefeito - 1º turno			
PP	15.358	68,74	Eleito
PT	6.983	31,26	Não eleito

Fonte: TSE.

Bom Jesus da Lapa



Foto: Lourival Custódio





1 Informações Gerais

1.1 Regionalização

Mesorregião Geográfica: Vale São-Franciscano da Bahia

Microrregião Geográfica: 07. Bom Jesus da Lapa

Região Econômica: 14. Médio São Francisco

Região Administrativa: 26. Santa Maria da Vitória

Eixo de Desenvolvimento: Médio São Francisco

Território de Identidade: 02. Velho Chico

Incluído na Região Semiárida

1.2 Legislação Político/Administrativa

Lei de Criação: Ato Estadual s/nº de 18/09/1890

Lei Vigente: nº 12.629 de 04/01/2013. Publicada no DOE de 05 e 06/01/2013; 12.631 de 07/01/2013. Publicada no DOE de 08/01/2013; e 12.637 de 10/01/2013. Publicada no DOE de 11/01/2013

Outras Leis de Referência: Macaúbas nº 12.631 de 07/01/2013. Publicada no DOE de 08/01/2013; Santana nº 12.637 de 10/01/2013. Publicada no DOE de 11/01/2013; Paratinga nº 12.629 de 04/01/2013. Publicada no DOE de 05 e 06/01/2013; Sítio do Mato nº 12.629 de 04/01/2013. Publicada no DOE de 05 e 06/01/2013; Serra do Ramalho nº 12.629 de 04/01/2013. Publicada no DOE de 05 e 06/01/2013; Malhada nº 12.629 de 04/01/2013. Publicada no DOE de 05 e 06/01/2013; e Riacho de Santana nº 12.629 de 04/01/2013. Publicada no DOE de 05 e 06/01/2013

Município de Origem: Paratinga

Distritos: Bom Jesus da Lapa (sede), Água Bela, Bom Jesus da Serra, Favelândia e Formoso

Limites Intermunicipais: Macaúbas, Malhada, Paratinga, Riacho de Santana, Santana, Serra do Ramalho e Sítio do Mato

2 Informações Geográficas

2.1 Indicadores Geográficos

2.1.1 Área, coordenadas geográficas, altitude e distância da capital

Área (Km ²)	Coordenadas Geográficas		Altitude (m)	Distância da Capital (Km)
	Latitude Sul	Longitude Oeste		
4.200,3	-13°15'18"	43°25'05"	436	773

Fontes: IBGE (2010), Derba (2007).

Nota: Os dados de área não foram atualizados com a poligonal atual, redefinida a partir da Lei nº 12.057, de 11 de janeiro de 2011. O cálculo das áreas dos municípios é de responsabilidade do IBGE, conforme legislação em vigor.

2.2 Recursos Naturais

2.2.1 Clima

Tipo Climático: **Semiárido**

Temperatura média anual (°C): **25,3**

Período chuvoso: **outubro a abril**

Pluviosidade anual (mm): **830,5**

2.2.2 Solo

Latossolos, Neossolos, Planossolos, Luvisolos, Cambissolos e Vertissolos

2.2.3 Vegetação

Contato Caatinga-Floresta Estacional, Formações Pioneiras, com Influência Fluvio-marinha e Floresta Estacional Decidual Montana e Submontana

2.2.4 Geomorfologia

Depressão do São Francisco, Pediplano Sertanejo e Várzeas, Terraços Aluviais e Serras Setentrionais do Planalto do Espinhaço

2.2.5 Geologia

Ardósias, Argilitos, Calcários, Depósitos Eluvionares e Coluvionares, Depósitos Fluviais, Dolomitos, Folhelhos, Granitos, Sienitos e Siltitos

2.2.6 Ocorrências minerais

Argila e Pedra para construção

2.2.7 Hidrografia

Bacia hidrográfica: **Bacia do Rio São Francisco**

Rio(s) principal(is): **Rio São Francisco, Riacho do Torto, Riacho Santa Rita, Riacho Pajeú e Rio Corrente**

Áreas irrigadas: **Perímetro Irrigado Formoso A e H**

Espelhos d'água: -

2.3 Área Especial

2.3.1 Unidades de conservação -

2.3.2 Projetos de assentamento de reforma agrária

Batalha, Boa Esperança, Campo Grande I, Curral das Vargens, Nova Volta, Rio das Rãs II, Santa Rita, São José/ Campo Grande II, Quilombola Rio das Rãs e Quilombola Pitombeira

2.3.3 Projetos cédula da terra

Associação dos Produtores Rurais da Coroa do Chico/Fazenda Itaberaba

2.3.4 Projetos crédito fundiário e combate à pobreza rural -



3 Características Demográficas e Sociais

3.1 Demografia

3.1.1 População, área e densidade demográfica do município de Bom Jesus da Lapa, no estado da Bahia 2000/2010

Ano	População	Área (km ²)	Densidade Demográfica (hab/km ²)
2000	54.421	3.951,43	13,77
2010	63.480	4.200,30	15,11

Fonte: IBGE-Censo Demográfico.

3.1.2 População, por situação de domicílio, no município de Bom Jesus da Lapa, no estado da Bahia – 2010

Situação de Domicílio	População
Total	63.480
Urbana	43.099
Rural	20.381

Fonte: IBGE-Censo Demográfico.

3.1.3 População, por sexo, no município de Bom Jesus da Lapa, no estado da Bahia – 2010

Sexo	População
Total	63.480
Homens	31.676
Mulheres	31.804

Fonte: IBGE-Censo Demográfico.

3.1.4 Quantidade de domicílios, por espécie, no município de Bom Jesus da Lapa, no estado da Bahia – 2010

Domicílios por Espécie	Quantidade
Total geral	19.818
Particulares	19.542
Ocupados	16.423
Não ocupados	3.119
Fechado	-
Uso ocasional	1.000
Vago	2.119
Coletivos	276
Com morador	46
Sem morador	230

Fonte: IBGE-Censo Demográfico.

3.2 Pessoal Ocupado

3.2.1 Pessoal ocupado no mercado formal de trabalho, por setor de atividade econômica, no município de Bom Jesus da Lapa, no estado da Bahia – 2007-2010

Setor de Atividade	2007	2008	2009	2010
Extrativa mineral	-	-	-	-
Indústria de transformação	139	160	137	160
Serviços industriais de utilidade pública	108	69	71	71
Construção civil	61	32	26	73
Comércio	1.245	1.372	1.390	1.746
Serviços	746	760	835	882
Administração pública	2.034	2.367	2.463	2.600
Agropecuária, extrativa vegetal, caça e pesca	410	475	547	292

Fonte: Ministério do Trabalho-RAIS.

3.2.2 Grau de instrução do pessoal ocupado no mercado formal de trabalho, no município de Bom Jesus da Lapa, no estado da Bahia – 2007-2010

Grau de Instrução	2007	2008	2009	2010
Analfabeto	78	74	79	70
Até o 5º ano incompleto do ensino fundamental	326	321	296	272
5º ano completo do ensino fundamental	300	305	275	243
Do 6º ao 9º ano incompleto do ensino fundamental	370	417	447	444
Ensino fundamental completo	396	425	418	428
Ensino médio incompleto	344	368	381	388
Ensino médio completo	2.618	2.936	3.112	3.361
Educação superior incompleta	118	122	119	124
Educação superior completa	192	266	340	490
Mestrado completo	1	1	2	4
Doutorado completo	-	-	-	-

Fonte: Ministério do Trabalho-RAIS.

3.3 Educação

3.3.1 Educação infantil

3.3.1.1 Estabelecimentos com educação infantil, por localização e dependência administrativa, no município de Bom Jesus da Lapa, no estado da Bahia – 2007-2010

Ano	Estabelecimentos								
	Total	Urbana				Rural			
		Federal	Estadual	Municipal	Privada	Federal	Estadual	Municipal	Privada
2007	86	-	-	14	9	-	-	63	-
2008	80	-	-	15	10	-	-	55	-
2009	80	-	-	14	9	-	-	57	-
2010	78	-	-	14	8	-	-	56	-

Fontes: SEC, MEC/Inep.



3.3.1.2 Matrícula inicial na educação infantil, por localização e dependência administrativa, no município de Bom Jesus da Lapa, no estado da Bahia – 2007-2010

Ano	Matrícula Inicial								
	Total	Urbana				Rural			
		Federal	Estadual	Municipal	Privada	Federal	Estadual	Municipal	Privada
2007	3.480	-	-	1.591	630	-	-	1.259	-
2008	3.128	-	-	1.540	707	-	-	881	-
2009	2.933	-	-	1.378	668	-	-	887	-
2010	2.865	-	-	1.500	444	-	-	921	-

Fontes: SEC, MEC/Inep.

Nota: O mesmo aluno pode ter mais de uma matrícula.

3.3.1.3 Funções docentes na educação infantil, por localização e dependência administrativa, no município de Bom Jesus da Lapa, no estado da Bahia – 2007-2010

Ano	Funções Docentes								
	Total	Urbana				Rural			
		Federal	Estadual	Municipal	Privada	Federal	Estadual	Municipal	Privada
2007	194	-	-	72	35	-	-	87	-
2008	130	-	-	71	35	-	-	24	-
2009	128	-	-	68	30	-	-	30	-
2010	125	-	-	62	23	-	-	40	-

Fontes: SEC, MEC/Inep.

Nota: Em função docente está contabilizada a atuação do professor em cada etapa de ensino, que pode ocorrer em mais de uma unidade escolar, em mais de uma dependência administrativa e em mais de uma localização ou município.

3.3.2 Ensino fundamental

3.3.2.1 Estabelecimentos com ensino fundamental, por localização e dependência administrativa, no município de Bom Jesus da Lapa, no estado da Bahia – 2007-2010

Ano	Estabelecimentos								
	Total	Urbana				Rural			
		Federal	Estadual	Municipal	Privada	Federal	Estadual	Municipal	Privada
2007	93	-	11	9	10	-	-	63	-
2008	90	-	6	15	10	-	-	59	-
2009	89	-	6	15	8	-	-	60	-
2010	89	-	5	16	9	-	-	59	-

Fontes: SEC, MEC/Inep.

3.3.2.2 Matrícula inicial no ensino fundamental, por localização e dependência administrativa, no município de Bom Jesus da Lapa, no estado da Bahia – 2007-2010

Ano	Matrícula Inicial								
	Total	Urbana				Rural			
		Federal	Estadual	Municipal	Privada	Federal	Estadual	Municipal	Privada
2007	14.590	-	2.978	2.895	1.235	-	-	7.482	-
2008	14.379	-	2.058	4.239	1.277	-	-	6.805	-
2009	13.386	-	1.923	4.117	1.202	-	-	6.144	-
2010	12.793	-	1.757	3.966	1.473	-	-	5.597	-

Fontes: SEC, MEC/Inep.

Nota: O mesmo aluno pode ter mais de uma matrícula.

3.3.2.3 Funções docentes no ensino fundamental, por localização e dependência administrativa, no município de Bom Jesus da Lapa, no estado da Bahia – 2007-2010

Ano	Funções Docentes								
	Total	Urbana				Rural			
		Federal	Estadual	Municipal	Privada	Federal	Estadual	Municipal	Privada
2007	578	-	108	115	71	-	-	284	-
2008	568	-	92	136	89	-	-	251	-
2009	580	-	85	149	76	-	-	270	-
2010	560	-	65	143	89	-	-	263	-

Fontes: SEC, MEC/Inep.

Nota: Em função docente está contabilizada a atuação do professor em cada etapa de ensino, que pode ocorrer em mais de uma unidade escolar, em mais de uma dependência administrativa e em mais de uma localização ou município.

3.3.3 Ensino médio

3.3.3.1 Estabelecimentos com ensino médio, por localização e dependência administrativa, no município de Bom Jesus da Lapa, no estado da Bahia – 2007-2010

Ano	Estabelecimentos								
	Total	Urbana				Rural			
		Federal	Estadual	Municipal	Privada	Federal	Estadual	Municipal	Privada
2007	7	-	3	-	3	-	1	-	-
2008	7	-	3	-	3	-	1	-	-
2009	6	-	3	-	2	-	1	-	-
2010	7	-	3	-	3	-	1	-	-

Fontes: SEC, MEC/Inep.

3.3.3.2 Matrícula inicial no ensino médio, por localização e dependência administrativa, no município de Bom Jesus da Lapa, no estado da Bahia – 2007-2010

Ano	Matrícula Inicial								
	Total	Urbana				Rural			
		Federal	Estadual	Municipal	Privada	Federal	Estadual	Municipal	Privada
2007	3.018	-	2.742	-	174	-	102	-	-
2008	3.148	-	2.782	-	196	-	170	-	-
2009	3.074	-	2.638	-	198	-	238	-	-
2010	2.667	-	2.227	-	249	-	191	-	-

Fontes: SEC, MEC/Inep.

Nota: O mesmo aluno pode ter mais de uma matrícula.

3.3.3.3 Funções docentes no ensino médio, por localização e dependência administrativa, no município de Bom Jesus da Lapa, no estado da Bahia – 2007-2010

Ano	Funções Docentes								
	Total	Urbana				Rural			
		Federal	Estadual	Municipal	Privada	Federal	Estadual	Municipal	Privada
2007	133	-	113	-	18	-	2	-	-
2008	120	-	80	-	31	-	9	-	-
2009	113	-	83	-	19	-	11	-	-
2010	127	-	91	-	30	-	6	-	-

Fontes: SEC, MEC/Inep.

Nota: Em função docente está contabilizada a atuação do professor em cada etapa de ensino, que pode ocorrer em mais de uma unidade escolar, em mais de uma dependência administrativa e em mais de uma localização ou município.



3.3.4 Educação de jovens e adultos

3.3.4.1 Estabelecimentos com educação de jovens e adultos, por localização e dependência administrativa, no município de Bom Jesus da Lapa, no estado da Bahia – 2007-2010

Ano	Estabelecimentos								
	Total	Urbana				Rural			
		Federal	Estadual	Municipal	Privada	Federal	Estadual	Municipal	Privada
2007	15	-	7	3	-	-	-	5	-
2008	16	-	6	6	-	-	-	4	-
2009	16	-	6	5	1	-	-	4	-
2010	22	-	6	6	-	-	-	10	-

Fontes: SEC, MEC/Inep.

3.3.4.2 Matrícula inicial na educação de jovens e adultos, por localização e dependência administrativa, no município de Bom Jesus da Lapa, no estado da Bahia – 2007-2010

Ano	Matrícula Inicial								
	Total	Urbana				Rural			
		Federal	Estadual	Municipal	Privada	Federal	Estadual	Municipal	Privada
2007	1.965	-	1.073	578	-	-	-	314	-
2008	2.324	-	1.276	847	-	-	-	201	-
2009	1.892	-	848	600	313	-	-	131	-
2010	1.567	-	659	488	-	-	-	420	-

Fontes: SEC, MEC/Inep.

Nota: O mesmo aluno pode ter mais de uma matrícula.

3.3.4.3 Funções docentes na educação de jovens e adultos, por localização e dependência administrativa, no município de Bom Jesus da Lapa, no estado da Bahia – 2007-2010

Ano	Funções Docentes								
	Total	Urbana				Rural			
		Federal	Estadual	Municipal	Privada	Federal	Estadual	Municipal	Privada
2007	100	-	54	28	-	-	-	18	-
2008	96	-	53	35	-	-	-	8	-
2009	111	-	46	33	23	-	-	9	-
2010	114	-	47	34	-	-	-	33	-

Fontes: SEC, MEC/Inep.

Nota: Em função docente está contabilizada a atuação do professor em cada etapa de ensino, que pode ocorrer em mais de uma unidade escolar, em mais de uma dependência administrativa e em mais de uma localização ou município.

3.3.5 Educação Superior

3.3.5.1 Instituições de educação superior, segundo a dependência administrativa, no município de Bom Jesus da Lapa, no estado da Bahia – 2007-2010

Ano	Total	Instituições			
		Federal	Estadual	Municipal	Privada
2007	1	-	1	-	-
2008	1	-	1	-	-
2009	4	1	1	-	2
2010	7	1	1	-	5

Fonte: MEC/Inep.

3.3.5.2 Matrícula na educação superior, segundo a dependência administrativa, no município de Bom Jesus da Lapa, no estado da Bahia – 2007-2010

Ano	Total	Matrícula			
		Federal	Estadual	Municipal	Privada
2007	480	-	480	-	-
2008	497	-	497	-	-
2009	742	48	579	-	115
2010	1.046	28	451	-	567

Fonte: MEC/Inep.

Nota: A partir de 2008 inclui os cursos de graduação à distância.

3.3.5.3 Concluintes da educação superior, segundo a dependência administrativa, no município de Bom Jesus da Lapa, no estado da Bahia – 2007-2010

Ano	Total	Concluintes			
		Federal	Estadual	Municipal	Privada
2007	84	-	84	-	-
2008	32	-	32	-	-
2009	104	-	102	-	2
2010	96	-	14	-	82

Fonte: MEC/Inep.

Nota: A partir de 2008 inclui os cursos de graduação à distância.

3.3.5.4 Matrícula e concluintes por áreas e cursos, no município de Bom Jesus da Lapa, no estado da Bahia – 2007-2010

Áreas e Cursos	Matrícula				Concluintes			
	2007	2008	2009	2010	2007	2008	2009	2010
Ciências sociais, negócio e direito - administração	76	112	169	319	-	-	-	30
Ciências sociais, negócio e direito - ciências contábeis	-	-	-	42	-	-	-	13
Ciências, matemática e computação - análise e Desenvolvimento de Sistemas (Tecnólogo)	-	-	-	13	-	-	-	-
Ciências, matemática e computação - tecnologia da informação	-	-	-	1	-	-	-	-
Educação - administração educacional	288	331	-	-	28	26	-	-
Educação - formação de professor das séries iniciais do ensino fundamental	-	-	43	-	-	-	-	-
Educação - formação de professor de biologia	-	-	15	13	-	-	1	1
Educação - formação de professor de educação infantil e séries iniciais do ensino fundamental	-	-	5	-	-	-	5	-
Educação - formação de professor de geografia	-	-	-	11	-	-	-	-
Educação - formação de professor de história	-	-	-	45	-	-	-	10
Educação - formação de professor de língua/literatura estrangeira moderna	-	-	-	30	-	-	-	-
Educação - formação de professor de língua/literatura vernácula e língua estrangeira moderna	-	-	29	1	-	-	-	-
Educação - formação de professor de língua/literatura vernácula (português)	-	-	-	50	-	-	-	-
Educação - formação de professor de matemática	-	-	75	47	-	-	1	16
Educação - formação de professor do ensino médio	-	-	362	-	-	-	97	-
Educação - normal superior	-	-	-	-	-	-	-	-
Educação - pedagogia	116	54	44	317	56	6	-	-
Saúde e bem estar social - serviço social	-	-	-	147	-	-	-	26
Serviços - gestão ambiental	-	-	-	10	-	-	-	-

Fonte: MEC/Inep.

Nota: A partir de 2008 inclui os cursos de graduação à distância.



3.4 Saúde

3.4.1 Hospitais conveniados com o SUS, segundo a esfera administrativa e leitos, no município de Bom Jesus da Lapa, no estado da Bahia – 2008-2011

Ano	Hospitais Segundo Esfera Administrativa					Leitos	
	Total	Federal	Estadual	Municipal	Privada	Existentes	SUS
2008	2	-	-	1	1	90	71
2009	2	-	-	1	1	89	70
2010	2	-	-	1	1	89	70
2011	2	-	-	1	1	89	70

Fontes: Datasus-CNES, Sesab/Suvisa/DIS.

3.4.2 Servidores estaduais da área de saúde, segundo o tipo de ocupação, no município de Bom Jesus da Lapa, no estado da Bahia – 2007-2010

Tipo de Ocupação	2007	2008	2009	2010
Total	5	5	6	6
Agente serviços de saúde	-	-	-	-
Assistente social	1	1	1	1
Atendente de enfermagem	-	-	-	-
Atendente rural	-	-	-	-
Auxiliar de enfermagem	1	1	1	1
Auxiliar serviços de saúde/Atendente rural	-	-	-	-
Enfermeiro	-	-	-	-
Farmacêutico	-	-	1	1
Fisioterapeuta	-	-	-	-
Médico	2	2	2	2
Nutricionista	-	-	-	-
Odontólogo	1	1	1	1
Técnico em patologia clínica	-	-	-	-
Técnico em radiologia	-	-	-	-
Outras ocupações	-	-	-	-

Fonte: Sesab.

3.4.3 Óbitos, por grupo de causas, no município de Bom Jesus da Lapa, no estado da Bahia – 2007-2010

Grupo de Causas	2007	2008	2009	2010
Total	329	328	320	305
Algumas afecções originadas no período perinatal	16	22	17	16
Algumas doenças infecciosas e parasitárias	20	14	20	8
Causas externas de morbidade e mortalidade	38	50	34	32
Doenças da pele e tecido subcutâneo	1	-	-	3
Doenças do aparelho circulatório	78	63	63	69
Doenças do aparelho digestivo	13	9	13	10
Doenças do aparelho geniturinário	3	5	9	3
Doenças do aparelho respiratório	26	14	16	17
Doenças do olho e anexos	-	-	-	-
Doenças do ouvido e da apófise mastóide	-	-	-	-
Doenças do sangue e dos órgãos hematopoéticos e alguns transtornos imunitários	-	2	1	3
Doenças do sistema nervoso	2	2	1	1
Doenças do sistema osteomuscular e do tecido conjuntivo	-	1	-	1
Doenças endócrinas, nutricionais e metabólicas	18	14	16	14
Gravidez, parto e puerpério	1	2	4	-
Malformações congênitas, deformidades e anomalias cromossômicas	2	4	7	4
Neoplasias (tumores)	23	23	29	27
Sintomas, sinais e achados anormais de exames clínicos e de laboratório não classificados em outro item (causas mal definidas)	78	102	84	92
Transtornos mentais e comportamentais	10	1	6	5

Fontes: Sesab/Suvisa/DIS, MS-SIM.

3.4.4 Óbitos, por faixa etária, no município de Bom Jesus da Lapa, no estado da Bahia – 2007-2010

Ano	Faixa Etária						
	Total	< 1 Ano	1 a 4	5 a 14	15 a 49	≥ 50 anos	Idade Ignorada
2007	329	26	2	6	89	206	-
2008	328	32	5	4	88	199	-
2009	320	28	3	5	80	204	-
2010	305	25	1	6	81	192	-

Fontes: Sesab/Suvisa/DIS, MS-SIM.



3.4.5 Casos de algumas doenças transmissíveis, de notificação obrigatória, independentes de confirmação, no município de Bom Jesus da Lapa, no estado da Bahia – 2007-2010

Doenças Transmissíveis	2007	2008	2009	2010
Total	65	176	473	148
Chagas aguda	-	-	-	-
Coqueluche	-	-	-	1
Dengue	-	78	374	68
Difteria	-	-	-	-
Doenças exantemáticas ⁽¹⁾	-	1
Esquistossomose ⁽²⁾	-	1
Febre tifóide	-	-	-	-
Hanseníase ⁽³⁾	39	58	48	38
Hepatite viral	6	6	7	7
Leishmaniose tegumentar ⁽³⁾	-	12	2	3
Leishmaniose visceral	-	1	1	3
Leptospirose	-	-	-	-
Malária	-	-	1	1
Meningites	1	5	4	4
Paralisia flácida	-	-	-	-
Tétano acidental	-	-	-	-
Tétano neonatal	-	-	-	-
Tuberculose extra-pulmonar	4	-	7	4
Tuberculose pulmonar	15	16	29	17

Fontes: Sesab/Suvisa/DIS, MS-Sinan.

Nota: Para 2006, dados processados em 31-03-2009; para 2007, em 02-04-2009; para 2008, em 20-11-2009 e para 2009, em 06-08-2010.

(1) Casos suspeitos de sarampo e rubéola sem confirmação.

(2) Casos confirmados.

(3) Casos notificados em área não endêmica.

3.4.6 Casos de algumas doenças sexualmente transmissíveis, de notificação obrigatória, independentes de confirmação, no município de Bom Jesus da Lapa, no estado da Bahia – 2007-2010

Ano	Aids ⁽¹⁾	Condiloma Acuminado	Herpes Genital	Sífilis		
				Congênita	Em Adulto	Gestante
2007	1	-	-	-	1	-
2008	7	-	-	-	-	2
2009	1	-	-	-	1	2
2010	7	3	3	-	3	-

Fontes: Sesab/Suvisa/DIS, MS-Sinan.

Nota: Para 2006, dados processados em 31-03-2009; para 2007, em 02-04-2009; para 2008, em 20-11-2009 e para 2009, em 06-08-2010.

(1) Casos confirmados.

3.5 Índice de Desenvolvimento Social

3.5.1 Índice de Desenvolvimento Social, segundo seus componentes, no município de Bom Jesus da Lapa, no estado da Bahia – 2002, 2004, 2006

Ano	INS	Classificação ⁽¹⁾	INE	Classificação ⁽¹⁾	ISB	Classificação ⁽¹⁾	IRMCH	Classificação ⁽¹⁾	IDS	Classificação ⁽¹⁾
2002	5.017,38	143º	5.086,19	34º	5.065,28	83º	5.170,66	25º	5.084,58	39º
2004	4.998,51	202º	5.036,74	90º	5.099,63	49º	5.170,66	25º	5.075,97	43º
2006	5.006,60	174º	5.057,51	68º	5.081,40	63º	5.170,66	25º	5.078,69	36º

Fonte: SEL.

Notas: INS – Índice do Nível de Saúde.

INE – Índice do Nível de Educação.

ISB – Índice dos Serviços Básicos.

IRMCH – Índice de Renda Média dos Chefes de Família.

IDS – Índice de Desenvolvimento Social.

(1) Posição em relação aos demais municípios do Estado.

3.5.2 Situação do Programa Bolsa Família no município de Bom Jesus da Lapa, no estado da Bahia – 2010/2012

Dados Gerais	Quantidade	Período
População total do município	63.480	2010
Total de famílias cadastradas ⁽¹⁾	13.575	04/2012
Número de famílias beneficiárias do Programa Bolsa Família	9.408	06/2012

Fonte: MDS.

(1) O total de famílias cadastradas poderá, conforme a legislação do CadÚnico, incluir famílias que tenham renda familiar per capita maior que meio salário mínimo. Isso explica a possível diferença de valores entre o total de famílias cadastradas.

4 Transporte

4.1 Veículos registrados, por tipo, no município de Bom Jesus da Lapa, no estado da Bahia – 2008-2011

Ano	Automóvel	Caminhão	Camioneta	Micro-ônibus	Moto	Ônibus	Outros
2008	2.191	402	952	36	5.252	74	557
2009	2.436	405	1.061	42	6.127	79	617
2010	2.724	427	1.160	49	7.097	86	735
2011	3.012	480	1.269	54	8.040	98	821

Fonte: Detran.



5 Serviços Básicos

5.1 Energia Elétrica

5.1.1 Consumidores de energia elétrica, por classe, no município de Bom Jesus da Lapa, no estado da Bahia 2008-2011

Ano	Residencial	Industrial	Comercial	Rural	Serviços e Poderes Públicos	Outros ⁽¹⁾	Total
2008	15.237	79	1.408	980	230	5	17.939
2009	16.118	76	1.442	975	269	5	18.885
2010	16.773	84	1.507	989	285	5	19.643
2011	17.576	68	1.501	969	300	5	20.419

Fonte: Coelba.
(1) Consumidores próprios dos sistemas Coelba.

5.1.2 Consumo de energia elétrica, por classe, no município de Bom Jesus da Lapa, no estado da Bahia 2008-2011

(KWh)

Ano	Residencial	Industrial	Comercial	Rural	Serviços e Poderes Públicos	Outros ⁽¹⁾	Total
2008	14.642.593	921.830	6.490.506	52.649.181	6.384.179	105.721	81.194.010
2009	16.163.646	955.383	6.832.108	44.798.943	7.725.836	130.939	76.606.855
2010	18.248.703	1.172.962	7.255.698	45.019.064	7.247.594	134.698	79.078.719
2011	19.389.848	1.217.389	7.660.621	47.586.046	8.057.207	118.448	84.029.559

Fonte: Coelba.
(1) Consumo próprio dos sistemas Coelba.

5.2 Abastecimento d'Água

5.2.1 Ligações, economias e volume de água faturado no município de Bom Jesus da Lapa, no estado da Bahia – 2007-2010

Ano	Ligações	Economias	Volume (m ³)
2007	-	-	-
2008	-	-	-
2009	-	-	-
2010	-	-	-

Fonte: Embasa.

5.3 Correios

5.3.1 Agências de correios e unidades operacionais de atendimento no município de Bom Jesus da Lapa, no estado da Bahia – 2007-2010

Ano	Total	Agência de Correio	Agência de Correio Comunitária	Agência de Correio Franqueada	Caixa de Coleta	Posto de Venda de Selo	Outros
2007	4	1	1	-	2	-	-
2008	5	1	2	-	2	-	-
2009	5	1	2	-	2	-	-
2010	5	1	2	-	2	-	-

Fonte: EBCT.

5.4 Bancos

5.4.1 Distribuição de agências bancárias no município de Bom Jesus da Lapa, no estado da Bahia – 2007-2010

Ano	Natureza Administrativa	
	Federal	Particular
2007	3	1
2008	3	1
2009	3	1
2010	3	1

Fonte: Banco Central.

6 Informações Econômicas

6.1 Agropecuária

6.1.1 Produção, área colhida e rendimento médio dos principais produtos agrícolas no município de Bom Jesus da Lapa, no estado da Bahia – 2007-2010

Produtos	2007			2008			2009			2010		
	Produção (t)	Área Colhida (ha)	Rendimento Médio (kg/ha)	Produção (t)	Área Colhida (ha)	Rendimento Médio (kg/ha)	Produção (t)	Área Colhida (ha)	Rendimento Médio (kg/ha)	Produção (t)	Área Colhida (ha)	Rendimento Médio (kg/ha)
Banana	138.000	4.600	30.000	150.000	5.000	30.000	119.800	4.792	25.000	180.091	4.934	36.500
Batata-doce	32	4	8.000	-	-	-	32	4	8.000	-	-	-
Cacau (em amêndoa)	-	-	-	-	-	-	-	-	-	7	28	250
Cana-de-açúcar	4.500	200	22.500	18.750	1.500	12.500	16.000	400	40.000	8.000	400	20.000
Castanha de caju	2	5	400	-	-	-	-	-	-	-	-	-
Cebola	36	2	18.000	-	-	-	6	1	6.000	-	-	-
Coco-da-baía ⁽¹⁾	4.000	200	20.000	5.740	287	20.000	2.486	124	20.048	2.480	124	20.000
Feijão (em grão)	677	2.400	282	225	2.900	78	1.323	4.550	291	144	1.200	120
Goiaba	165	11	15.000	165	11	15.000	300	10	30.000	540	18	30.000
Laranja	27	3	9.000	45	5	9.000	45	5	9.000	45	5	9.000
Limão	105	15	7.000	-	-	-	-	-	-	-	-	-
Mamão	100	5	20.000	17.760	222	80.000	20.100	268	75.000	10.538	281	37.502
Mamona (baga)	18	20	900	756	1.200	630	100	250	400	594	1.320	450
Mandioca	12.000	2.000	6.000	15.000	2.500	6.000	16.400	2.050	8.000	8.400	1.400	6.000
Manga	4.320	432	10.000	4.320	432	10.000	4.320	432	10.000	3.900	390	10.000
Maracujá	2.744	196	14.000	2.744	196	14.000	2.744	196	14.000	-	-	-
Melancia	203	7	29.000	232	8	29.000	1.625	125	13.000	1.000	100	10.000
Milho (em grão)	216	4.500	48	432	3.600	120	2.592	5.400	480	144	1.200	120
Sorgo granífero (em grão)	156	200	780	78	200	390	84	200	420	130	200	650
Tomate	250	10	25.000	-	-	-	54	3	18.000	-	-	-
Uva	480	24	20.000	480	24	20.000	180	6	30.000	-	-	-

Fonte: IBGE-PAM.

(1) Quantidade produzida em mil frutos e rendimento médio em frutos por hectare.



6.1.2 Efetivo dos principais rebanhos no município de Bom Jesus da Lapa, no estado da Bahia – 2007-2010

Tipo de Rebanho	Efetivo (cabeças)			
	2007	2008	2009	2010
Asininos	3.163	3.269	3.271	3.274
Bovinos	56.171	59.127	59.215	51.151
Caprinos	9.811	10.517	10.530	10.621
Equinos	2.070	2.078	2.081	2.087
Galinhas	37.945	38.642	38.657	38.913
Galos, frangas, frangos e pintos	49.527	50.245	50.256	50.918
Muarees	1.462	1.493	1.495	1.498
Ovinos	10.497	8.208	8.481	8.603
Suínos	15.712	15.916	15.924	16.058

Fonte: IBGE-PPM.

6.1.3 Produção dos principais produtos de origem animal no município de Bom Jesus da Lapa, no estado da Bahia – 2007-2010

Produto	2007	2008	2009	2010
Leite (mil litros)	6.253	6.587	6.589	6.642
Ovos de galinha (mil dúzias)	216	213	213	214

Fonte: IBGE-PPM.

6.1.4 Financiamentos concedidos a produtores e cooperativas, por atividade e finalidade, no município de Bom Jesus da Lapa, no estado da Bahia – 2008-2011

Ano/Atividade	Custeio		Investimento		Comercialização		Total	
	Contrato	Valor (R\$ 1,00)	Contrato	Valor (R\$ 1,00)	Contrato	Valor (R\$1,00)	Contrato	Valor (R\$ 1,00)
2008								
Agrícola	294	5.918.802,09	86	305.718,23	-	0,00	380	6.224.520,32
Pecuária	54	818.787,69	264	1.218.057,35	-	0,00	318	2.036.845,04
2009								
Agrícola	317	7.320.161,34	1.258	3.599.720,83	-	0,00	1.575	10.919.882,17
Pecuária	39	949.506,00	1.351	4.452.126,21	-	0,00	1.390	5.401.632,21
2010								
Agrícola	234	5.935.027,78	202	1.573.351,69	-	0,00	436	7.508.379,47
Pecuária	32	1.310.142,99	236	2.917.606,14	-	0,00	268	4.227.749,13
2011								
Agrícola	164	4.015.151,12	165	1.821.552,98	-	0,00	329	5.836.704,10
Pecuária	38	2.884.778,86	205	4.366.369,07	-	0,00	243	7.251.147,93

Fonte: Banco Central.

6.2 PIB Municipal

6.2.1 Valor Adicionado, PIB e PIB per capita a preços correntes no município de Bom Jesus da Lapa, no estado da Bahia – 2006-2009

Ano	Valor Adicionado (R\$ milhões)			Valor Adicionado APU ⁽²⁾ (R\$ milhões)	Impostos Sobre Produtos (R\$ milhões)	PIB (R\$ milhões)	PIB Per Capita (R\$ 1,00)
	Agropecuária	Indústria	Serviços ⁽¹⁾				
2006	47,74	24,34	158,83	62,65	20,47	251,38	4.298,55
2007	62,04	26,32	181,97	71,75	19,41	289,74	4.662,16
2008	68,56	29,84	207,05	80,79	22,17	327,63	5.028,94
2009 ⁽³⁾	67,03	31,69	231,52	94,43	21,17	351,41	5.309,00

Fontes: SEI, IBGE.

(1) Inclui APU.

(2) Administração Pública (atividades governamentais).

(3) Dados sujeitos a retificações.

6.3 Finanças Públicas

6.3.1 Arrecadação municipal, estadual e transferências constitucionais no município de Bom Jesus da Lapa, no estado da Bahia – 2007-2010

(R\$1,00)

Ano	Municipal ⁽¹⁾			Estadual				Transferências	
	IPTU	ISS	Total	ICMS	IPVA	ITD	Total	Estado	União
2007	102.704,26	1.550.954,90	1.653.659,16	4.382.593,46	1.089.246,86	6.942,79	5.478.783,11	4.975.973,45	12.033.550,58
2008	106.851,51	1.865.629,95	1.972.481,46	5.819.233,51	1.252.989,00	51.419,47	7.123.641,98	5.777.973,31	15.919.481,26
2009	108.936,90	1.673.174,33	1.782.111,23	5.181.709,20	1.457.713,98	40.453,35	6.679.876,53	5.861.770,90	14.874.768,44
2010	135.953,75	2.217.734,82	2.353.688,57	7.375.753,57	1.727.955,14	20.814,96	9.124.523,67	7.505.613,32	15.964.249,72

Fontes: STN, Sefaz-BA.

(1) Dados do Finanças do Brasil-Finbra, acesso em 22.09.2009.

6.4 Índice de Desenvolvimento Econômico

6.4.1 Índice de Desenvolvimento Econômico, segundo seus componentes, no município de Bom Jesus da Lapa, no estado da Bahia – 2002, 2004, 2006

Ano	INF	Classificação ⁽¹⁾	IQM	Classificação ⁽¹⁾	IPM	Classificação ⁽¹⁾	IDE	Classificação ⁽¹⁾
2002	5.017,98	25º	5.000,72	39º	4.999,43	44º	5.006,04	35º
2004	5.018,08	24º	5.001,63	42º	4.996,15	52º	5.005,28	35º
2006	5.064,38	59º	5.009,95	108º	5.001,35	43º	5.025,15	57º

Fonte: SEI.

Notas: INF – Índice de Infraestrutura.

IQM – Índice de Qualificação da Mão de Obra.

IPM – Índice do Produto Municipal.

IDE – Índice de Desenvolvimento Econômico.

(1) Posição em relação aos demais municípios do Estado.



7 Justiça Eleitoral

7.1 Eleitorado e abstenção nas eleições no município de Bom Jesus da Lapa, no estado da Bahia – 2010

Especificação	Dados Gerais
Eleitorado	42.776
Abstenção - 1º turno %	29,63
Abstenção - 2º turno %	31,88

Fonte: TSE.

7.2 Resultado das eleições para presidente e governador no município de Bom Jesus da Lapa, no estado da Bahia – 2010

Cargos/Partidos	Votos		Situação
	Nominais	% Votos Válidos	
Presidente - 2º turno			
PT	21.021	75,95	Eleito
PSDB	6.656	24,05	Não eleito
Governador - 1º turno			
PT	17.041	64,62	Eleito
DEM	3.370	12,78	Não eleito
Outros	5.960	22,60	Não eleito

Fonte: TSE.

7.3 Resultado das eleições para prefeito no município de Bom Jesus da Lapa, no estado da Bahia – 2008

Cargo/Partidos	Votos		Situação
	Nominais	% Votos Válidos	
Prefeito - 1º turno			
PMDB	15.359	51,96	Eleito
PV	14.200	48,04	Não eleito

Fonte: TSE.

Brotas de Macaúbas



Foto: Lourival Custódio



BROTAS DE MACAÚBAS

TERRITÓRIO DE IDENTIDADE

VELHO CHICO

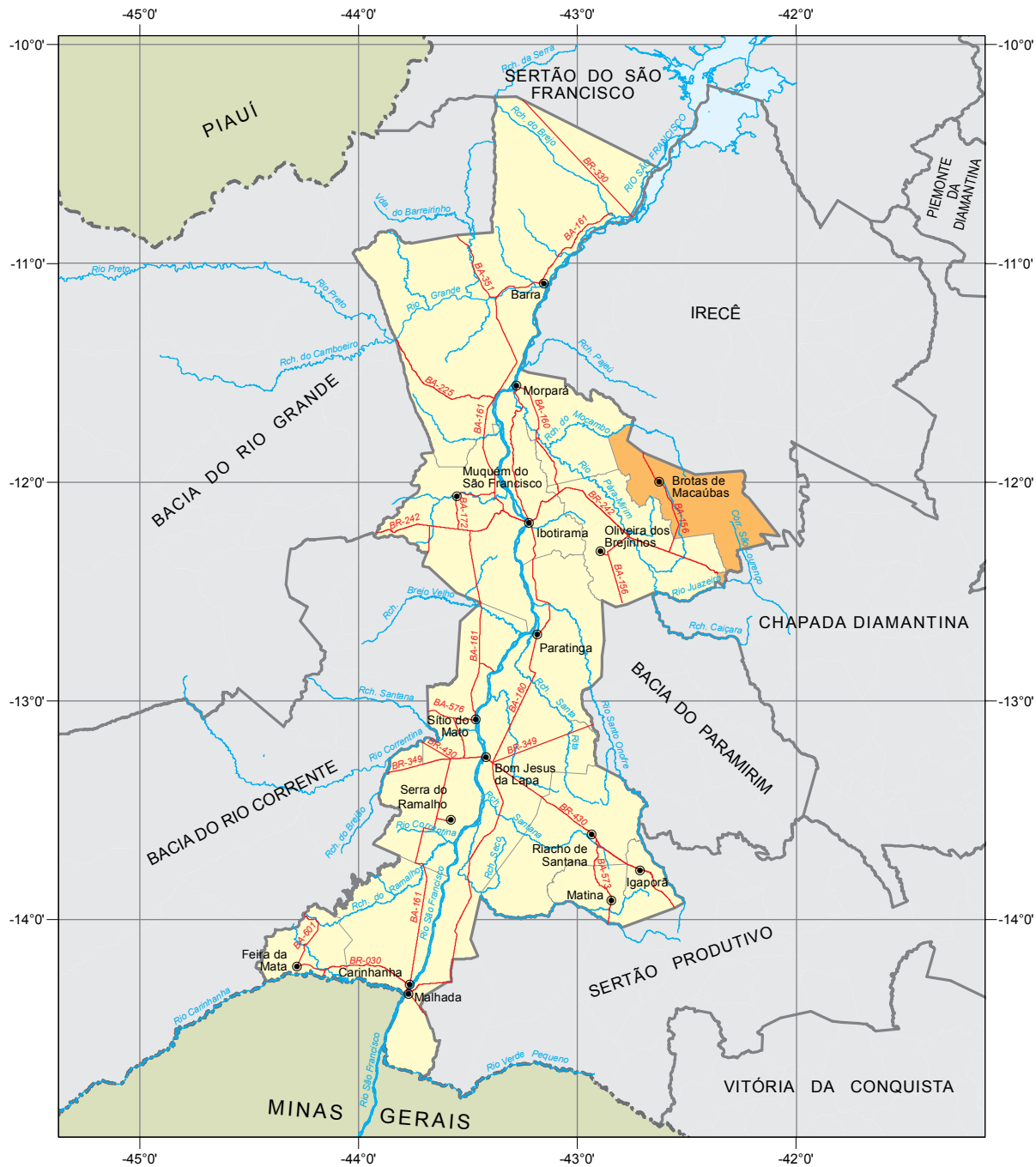

Fonte: Bahia (2012), Bahia (2013), SEI (2010).



Município em destaque

ESCALA: 1:3.300.000

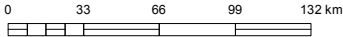



1 Informações Gerais

1.1 Regionalização

Mesorregião Geográfica: Centro Sul Baiano

Microrregião Geográfica: 22. Boquira

Região Econômica: 12. Chapada Diamantina

Região Administrativa: 22. Ibotirama

Eixo de Desenvolvimento: Chapada Sul

Território de Identidade: 02. Velho Chico

Incluído na Região Semiárida

1.2 Legislação Político/Administrativa

Lei de Criação: Resolução Provincial nº 1.817 de 16/07/1878

Lei Vigente: nº 628 de 30/12/1953. Publicada no DOE de 10/02/1954; nº 12.629 de 04/01/2013. Publicada no DOE de 05 e 06/01/2013; e 12.907 de 26/09/2013. Publicada no DOE de 27/09/2013

Outras Leis de Referência: Morpará nº 12.629 de 04/01/2013. Publicada no DOE de 05 e 06/01/2013; Oliveira dos Brejinhos nº 12.629 de 04/01/2013. Publicada no DOE de 05 e 06/01/2013; Ibitiara nº 12.907 de 26/09/2013. Publicada no DOE de 27/09/2013; Seabra nº 12.907 de 26/09/2013. Publicada no DOE de 27/09/2013; Barra do Mendes nº 7.993 de 02/01/2002. Publicada no DOE de 03/01/2002; e Ipupiara nº 1.015 de 09/08/1958. Publicada no DOE de 10/08/1958

Município de Origem: Macaúbas

Distritos: Brotas de Macaúbas (sede), Ouricuri do Ouro e Saudável

Limites Intermunicipais: Barra do Mendes, Ibitiara, Ipupiara, Morpará, Oliveira dos Brejinhos e Seabra

2 Informações Geográficas

2.1 Indicadores Geográficos

2.1.1 Área, coordenadas geográficas, altitude e distância da capital

Área (Km ²)	Coordenadas Geográficas		Altitude (m)	Distância da Capital (Km)
	Latitude Sul	Longitude Oeste		
2.240,0	-11°59'56"	42°37'33"	813	600

Fontes: IBGE (2010), Derba (2007).

Nota: Os dados de área não foram atualizados com a poligonal atual, redefinida a partir da Lei nº 12.057, de 11 de janeiro de 2011. O cálculo das áreas dos municípios é de responsabilidade do IBGE, conforme legislação em vigor.

2.2 Recursos Naturais

2.2.1 Clima

Tipo Climático: **Subúmido a seco**

Temperatura média anual (°C): **19,9**

Período chuvoso: **novembro a março**

Pluviosidade anual (mm): **714,2**

2.2.2 Solo

Neossolos, Latossolos e Luvisolos

2.2.3 Vegetação

Contato Caatinga-Floresta Estacional e Caatinga Arbórea Aberta, sem palmeiras, Caatinga Arbórea Densa, sem palmeiras e Cerrado Arbóreo Aberto, sem Floresta-de-Galeria

2.2.4 Geomorfologia

Pediplano Central da Chapada Diamantina, Pediplano Sertanejo e Serras da Borda Ocidental do Planalto da Diamantina

2.2.5 Geologia

Arenitos Ortoquartzíticos, Argilitos, Calcários, Conglomerados/Brechas, Depósitos Eluvionares e Coluvionares, Depósitos Fluviais e Siltitos

2.2.6 Ocorrências minerais

Amianto, Barita, Cobre, Diamante, Ferro, Manganês, Ouro, Pirofilita e Quartzo¹

2.2.7 Hidrografia

Bacia hidrográfica: **Bacia do Rio São Francisco**

Rio(s) principal(is): **Riacho das Telhas ou Brotas, Córrego Pau Louro, Riacho Fininho, Córrego Sumidouro e Riacho do Mocambo**

Áreas irrigadas: -

Espelhos d'água: -

2.3 Área Especial

2.3.1 Unidades de conservação -

2.3.2 Projetos de assentamento de reforma agrária

Jatoba e Monte Alegre

2.3.3 Projetos cédula da terra -

2.3.4 Projetos crédito fundiário e combate à pobreza rural -

¹ Recurso mineral sem exploração.



3 Características Demográficas e Sociais

3.1 Demografia

3.1.1 População, área e densidade demográfica do município de Brotas de Macaúbas, no estado da Bahia 2000/2010

Ano	População	Área (km ²)	Densidade Demográfica (hab/km ²)
2000	13.003	2.372,64	5,48
2010	10.717	2.240,00	4,78

Fonte: IBGE-Censo Demográfico.

3.1.2 População, por situação de domicílio, no município de Brotas de Macaúbas, no estado da Bahia – 2010

Situação de Domicílio	População
Total	10.717
Urbana	3.118
Rural	7.599

Fonte: IBGE-Censo Demográfico.

3.1.3 População, por sexo, no município de Brotas de Macaúbas, no estado da Bahia – 2010

Sexo	População
Total	10.717
Homens	5.472
Mulheres	5.245

Fonte: IBGE-Censo Demográfico.

3.1.4 Quantidade de domicílios, por espécie, no município de Brotas de Macaúbas, no estado da Bahia – 2010

Domicílios por Espécie	Quantidade
Total geral	4.923
Particulares	4.915
Ocupados	3.204
Não ocupados	1.711
Fechado	-
Uso ocasional	564
Vago	1.147
Coletivos	8
Com morador	5
Sem morador	3

Fonte: IBGE-Censo Demográfico.

3.2 Pessoal Ocupado

3.2.1 Pessoal ocupado no mercado formal de trabalho, por setor de atividade econômica, no município de Brotas de Macaúbas, no estado da Bahia – 2007-2010

Setor de Atividade	2007	2008	2009	2010
Extrativa mineral	10	9	9	9
Indústria de transformação	-	-	-	-
Serviços industriais de utilidade pública	-	-	-	-
Construção civil	-	-	104	-
Comércio	35	39	20	47
Serviços	16	15	16	7
Administração pública	493	482	424	417
Agropecuária, extrativa vegetal, caça e pesca	2	1	2	2

Fonte: Ministério do Trabalho-RAIS.

3.2.2 Grau de instrução do pessoal ocupado no mercado formal de trabalho, no município de Brotas de Macaúbas, no estado da Bahia – 2007-2010

Grau de Instrução	2007	2008	2009	2010
Analfabeto	5	5	5	3
Até o 5º ano incompleto do ensino fundamental	52	47	33	29
5º ano completo do ensino fundamental	22	22	18	17
Do 6º ao 9º ano incompleto do ensino fundamental	18	15	5	5
Ensino fundamental completo	51	52	11	14
Ensino médio incompleto	41	40	46	46
Ensino médio completo	325	337	257	231
Educação superior incompleta	36	17	113	56
Educação superior completa	6	11	87	81
Mestrado completo	-	-	-	-
Doutorado completo	-	-	-	-

Fonte: Ministério do Trabalho-RAIS.

3.3 Educação

3.3.1 Educação infantil

3.3.1.1 Estabelecimentos com educação infantil, por localização e dependência administrativa, no município de Brotas de Macaúbas, no estado da Bahia – 2007-2010

Ano	Estabelecimentos								
	Total	Urbana				Rural			
		Federal	Estadual	Municipal	Privada	Federal	Estadual	Municipal	Privada
2007	67	-	-	3	-	-	-	64	-
2008	66	-	-	3	-	-	-	63	-
2009	42	-	-	3	-	-	-	39	-
2010	37	-	-	1	-	-	-	36	-

Fontes: SEC, MEC/Inep.



3.3.1.2 Matrícula inicial na educação infantil, por localização e dependência administrativa, no município de Brotas de Macaúbas, no estado da Bahia – 2007-2010

Ano	Matrícula Inicial								
	Total	Urbana				Rural			
		Federal	Estadual	Municipal	Privada	Federal	Estadual	Municipal	Privada
2007	508	-	-	186	-	-	-	322	-
2008	578	-	-	194	-	-	-	384	-
2009	611	-	-	177	-	-	-	434	-
2010	485	-	-	148	-	-	-	337	-

Fontes: SEC, MEC/Inep.

Nota: O mesmo aluno pode ter mais de uma matrícula.

3.3.1.3 Funções docentes na educação infantil, por localização e dependência administrativa, no município de Brotas de Macaúbas, no estado da Bahia – 2007-2010

Ano	Funções Docentes								
	Total	Urbana				Rural			
		Federal	Estadual	Municipal	Privada	Federal	Estadual	Municipal	Privada
2007	77	-	-	7	-	-	-	70	-
2008	14	-	-	7	-	-	-	7	-
2009	24	-	-	10	-	-	-	14	-
2010	16	-	-	8	-	-	-	8	-

Fontes: SEC, MEC/Inep.

Nota: Em função docente está contabilizada a atuação do professor em cada etapa de ensino, que pode ocorrer em mais de uma unidade escolar, em mais de uma dependência administrativa e em mais de uma localização ou município.

3.3.2 Ensino fundamental

3.3.2.1 Estabelecimentos com ensino fundamental, por localização e dependência administrativa, no município de Brotas de Macaúbas, no estado da Bahia – 2007-2010

Ano	Estabelecimentos								
	Total	Urbana				Rural			
		Federal	Estadual	Municipal	Privada	Federal	Estadual	Municipal	Privada
2007	73	-	1	3	-	-	-	69	-
2008	71	-	1	3	-	-	-	67	-
2009	43	-	1	3	-	-	-	39	-
2010	43	-	1	2	-	-	-	40	-

Fontes: SEC, MEC/Inep.

3.3.2.2 Matrícula inicial no ensino fundamental, por localização e dependência administrativa, no município de Brotas de Macaúbas, no estado da Bahia – 2007-2010

Ano	Matrícula Inicial								
	Total	Urbana				Rural			
		Federal	Estadual	Municipal	Privada	Federal	Estadual	Municipal	Privada
2007	2.669	-	103	583	-	-	-	1.983	-
2008	2.557	-	94	597	-	-	-	1.866	-
2009	2.330	-	95	538	-	-	-	1.697	-
2010	2.344	-	125	479	-	-	-	1.740	-

Fontes: SEC, MEC/Inep.

Nota: O mesmo aluno pode ter mais de uma matrícula.

3.3.2.3 Funções docentes no ensino fundamental, por localização e dependência administrativa, no município de Brotas de Macaúbas, no estado da Bahia – 2007-2010

Ano	Funções Docentes								
	Total	Urbana				Rural			
		Federal	Estadual	Municipal	Privada	Federal	Estadual	Municipal	Privada
2007	171	-	9	34	-	-	-	128	-
2008	150	-	7	32	-	-	-	111	-
2009	139	-	7	33	-	-	-	99	-
2010	127	-	9	28	-	-	-	90	-

Fontes: SEC, MEC/Inep.

Nota: Em função docente está contabilizada a atuação do professor em cada etapa de ensino, que pode ocorrer em mais de uma unidade escolar, em mais de uma dependência administrativa e em mais de uma localização ou município.

3.3.3 Ensino médio

3.3.3.1 Estabelecimentos com ensino médio, por localização e dependência administrativa, no município de Brotas de Macaúbas, no estado da Bahia – 2007-2010

Ano	Estabelecimentos								
	Total	Urbana				Rural			
		Federal	Estadual	Municipal	Privada	Federal	Estadual	Municipal	Privada
2007	1	-	1	-	-	-	-	-	-
2008	1	-	1	-	-	-	-	-	-
2009	1	-	1	-	-	-	-	-	-
2010	1	-	1	-	-	-	-	-	-

Fontes: SEC, MEC/Inep.

3.3.3.2 Matrícula inicial no ensino médio, por localização e dependência administrativa, no município de Brotas de Macaúbas, no estado da Bahia – 2007-2010

Ano	Matrícula Inicial								
	Total	Urbana				Rural			
		Federal	Estadual	Municipal	Privada	Federal	Estadual	Municipal	Privada
2007	420	-	420	-	-	-	-	-	-
2008	452	-	452	-	-	-	-	-	-
2009	528	-	528	-	-	-	-	-	-
2010	424	-	424	-	-	-	-	-	-

Fontes: SEC, MEC/Inep.

Nota: O mesmo aluno pode ter mais de uma matrícula.

3.3.3.3 Funções docentes no ensino médio, por localização e dependência administrativa, no município de Brotas de Macaúbas, no estado da Bahia – 2007-2010

Ano	Funções Docentes								
	Total	Urbana				Rural			
		Federal	Estadual	Municipal	Privada	Federal	Estadual	Municipal	Privada
2007	17	-	17	-	-	-	-	-	-
2008	17	-	17	-	-	-	-	-	-
2009	22	-	22	-	-	-	-	-	-
2010	14	-	14	-	-	-	-	-	-

Fontes: SEC, MEC/Inep.

Nota: Em função docente está contabilizada a atuação do professor em cada etapa de ensino, que pode ocorrer em mais de uma unidade escolar, em mais de uma dependência administrativa e em mais de uma localização ou município.



3.3.4 Educação de jovens e adultos

3.3.4.1 Estabelecimentos com educação de jovens e adultos, por localização e dependência administrativa, no município de Brotas de Macaúbas, no estado da Bahia – 2007-2010

Ano	Estabelecimentos								
	Total	Urbana				Rural			
		Federal	Estadual	Municipal	Privada	Federal	Estadual	Municipal	Privada
2007	4	-	1	2	-	-	-	1	-
2008	4	-	1	2	-	-	-	1	-
2009	8	-	-	2	-	-	-	6	-
2010	3	-	-	1	-	-	-	2	-

Fontes: SEC, MEC/Inep.

3.3.4.2 Matrícula inicial na educação de jovens e adultos, por localização e dependência administrativa, no município de Brotas de Macaúbas, no estado da Bahia – 2007-2010

Ano	Matrícula Inicial								
	Total	Urbana				Rural			
		Federal	Estadual	Municipal	Privada	Federal	Estadual	Municipal	Privada
2007	126	-	31	74	-	-	-	21	-
2008	149	-	15	121	-	-	-	13	-
2009	208	-	-	130	-	-	-	78	-
2010	143	-	-	104	-	-	-	39	-

Fontes: SEC, MEC/Inep.

Nota: O mesmo aluno pode ter mais de uma matrícula.

3.3.4.3 Funções docentes na educação de jovens e adultos, por localização e dependência administrativa, no município de Brotas de Macaúbas, no estado da Bahia – 2007-2010

Ano	Funções Docentes								
	Total	Urbana				Rural			
		Federal	Estadual	Municipal	Privada	Federal	Estadual	Municipal	Privada
2007	16	-	3	9	-	-	-	4	-
2008	19	-	1	12	-	-	-	6	-
2009	25	-	-	11	-	-	-	14	-
2010	14	-	-	8	-	-	-	6	-

Fontes: SEC, MEC/Inep.

Nota: Em função docente está contabilizada a atuação do professor em cada etapa de ensino, que pode ocorrer em mais de uma unidade escolar, em mais de uma dependência administrativa e em mais de uma localização ou município.

3.3.5 Educação Superior

3.3.5.1 Instituições de educação superior, segundo a dependência administrativa, no município de Brotas de Macaúbas, no estado da Bahia – 2007-2010

Ano	Total	Instituições			
		Federal	Estadual	Municipal	Privada
2007	-	-	-	-	-
2008	-	-	-	-	-
2009	-	-	-	-	-
2010	2	-	-	-	2

Fonte: MEC/Inep.

3.3.5.2 Matrícula na educação superior, segundo a dependência administrativa, no município de Brotas de Macaúbas, no estado da Bahia – 2007-2010

Ano	Total	Matrícula			
		Federal	Estadual	Municipal	Privada
2007	-	-	-	-	-
2008	-	-	-	-	-
2009	-	-	-	-	-
2010	46	-	-	-	46

Fonte: MEC/Inep.

Nota: A partir de 2008 inclui os cursos de graduação à distância.

3.3.5.3 Concluintes da educação superior, segundo a dependência administrativa, no município de Brotas de Macaúbas, no estado da Bahia – 2007-2010

Ano	Total	Concluintes			
		Federal	Estadual	Municipal	Privada
2007	-	-	-	-	-
2008	-	-	-	-	-
2009	-	-	-	-	-
2010	25	-	-	-	25

Fonte: MEC/Inep.

Nota: A partir de 2008 inclui os cursos de graduação à distância.

3.3.5.4 Matrícula e concluintes por áreas e cursos, no município de Brotas de Macaúbas, no estado da Bahia – 2007-2010

Áreas e Cursos	Matrícula				Concluintes			
	2007	2008	2009	2010	2007	2008	2009	2010
Ciências sociais, negócios e direito - administração	-	-	-	7	-	-	-	-
Educação - formação de professor de biologia	-	-	-	-	-	-	-	-
Educação - formação de professor de língua/literatura vernácula (português)	-	-	-	6	-	-	-	6
Educação - pedagogia	-	-	-	26	-	-	-	13
Saúde e bem estar social - serviço social	-	-	-	7	-	-	-	6

Fonte: MEC/Inep.

Nota: A partir de 2008 inclui os cursos de graduação à distância.

3.4 Saúde

3.4.1 Hospitais conveniados com o SUS, segundo a esfera administrativa e leitos, no município de Brotas de Macaúbas, no estado da Bahia – 2008-2011

Ano	Hospitais Segundo Esfera Administrativa					Leitos	
	Total	Federal	Estadual	Municipal	Privada	Existentes	SUS
2008	1	-	-	-	1	19	19
2009	1	-	-	-	1	19	19
2010	1	-	-	-	1	58	58
2011	1	-	-	1	-	39	39

Fontes: Datasus-CNES, Sesab/Suvisa/DIS.



3.4.2 Servidores estaduais da área de saúde, segundo o tipo de ocupação, no município de Brotas de Macaúbas, no estado da Bahia – 2007-2010

Tipo de Ocupação	2007	2008	2009	2010
Total	6	6	5	4
Agente serviços de saúde	-	-	-	-
Assistente social	-	-	-	-
Atendente de enfermagem	-	-	-	-
Atendente rural	-	-	-	-
Auxiliar de enfermagem	4	4	4	3
Auxiliar serviços de saúde/Atendente rural	-	-	-	-
Enfermeiro	-	-	-	-
Farmacêutico	-	-	-	-
Fisioterapeuta	-	-	-	-
Médico	1	1	1	1
Nutricionista	-	-	-	-
Odontólogo	1	1	-	-
Técnico em patologia clínica	-	-	-	-
Técnico em radiologia	-	-	-	-
Outras ocupações	-	-	-	-

Fonte: Sesab.

3.4.3 Óbitos, por grupo de causas, no município de Brotas de Macaúbas, no estado da Bahia – 2007-2010

Grupo de Causas	2007	2008	2009	2010
Total	79	76	77	83
Algumas afecções originadas no período perinatal	2	-	1	1
Algumas doenças infecciosas e parasitárias	6	1	6	2
Causas externas de morbidade e mortalidade	5	2	6	9
Doenças da pele e tecido subcutâneo	-	-	1	-
Doenças do aparelho circulatório	30	26	26	23
Doenças do aparelho digestivo	5	3	3	4
Doenças do aparelho geniturinário	5	1	-	1
Doenças do aparelho respiratório	1	4	6	5
Doenças do olho e anexos	-	-	-	-
Doenças do ouvido e da apófise mastóide	-	-	-	-
Doenças do sangue e dos órgãos hematopoéticos e alguns transtornos imunitários	-	2	-	1
Doenças do sistema nervoso	1	7	3	4
Doenças do sistema osteomuscular e do tecido conjuntivo	1	-	-	-
Doenças endócrinas, nutricionais e metabólicas	6	5	3	4
Gravidez, parto e puerpério	-	-	-	-
Malformações congênitas, deformidades e anomalias cromossômicas	-	1	-	1
Neoplasias (tumores)	6	18	9	11
Síntomas, sinais e achados anormais de exames clínicos e de laboratório não classificados em outro item (causas mal definidas)	9	2	11	17
Transtornos mentais e comportamentais	2	4	2	-

Fontes: Sesab/Suvisa/DIS, MS-SIM.

3.4.4 Óbitos, por faixa etária, no município de Brotas de Macaúbas, no estado da Bahia – 2007-2010

Ano	Faixa Etária						
	Total	< 1 Ano	1 a 4	5 a 14	15 a 49	≥ 50 anos	Idade Ignorada
2007	79	4	-	-	13	61	1
2008	76	2	-	-	6	68	-
2009	77	2	1	1	12	61	-
2010	83	2	1	3	11	66	-

Fontes: Sesab/Suvisa/DIS, MS-SIM.

3.4.5 Casos de algumas doenças transmissíveis, de notificação obrigatória, independentes de confirmação, no município de Brotas de Macaúbas, no estado da Bahia – 2007-2010

Doenças Transmissíveis	2007	2008	2009	2010
Total	33	2	85	10
Chagas aguda	-	-	-	-
Coqueluche	-	-	-	-
Dengue	32	1	78	3
Difteria	-	-	-	-
Doenças exantemáticas ⁽¹⁾	-	-
Esquistossomose ⁽²⁾	1	-
Febre tifóide	-	-	-	-
Hanseníase ⁽³⁾	-	-	-	3
Hepatite viral	-	-	-	-
Leishmaniose tegumentar ⁽³⁾	-	-	1	-
Leishmaniose visceral	-	-	2	2
Leptospirose	-	-	-	-
Malária	-	-	-	-
Meningites	-	-	-	1
Paralisia flácida	-	-	-	-
Tétano acidental	-	-	-	-
Tétano neonatal	-	-	-	-
Tuberculose extra-pulmonar	-	-	-	-
Tuberculose pulmonar	1	1	3	1

Fontes: Sesab/Suvisa/DIS, MS-Sinan.

Nota: Para 2006, dados processados em 31-03-2009; para 2007, em 02-04-2009; para 2008, em 20-11-2009 e para 2009, em 06-08-2010.

(1) Casos suspeitos de sarampo e rubéola sem confirmação.

(2) Casos confirmados.

(3) Casos notificados em área não endêmica.

3.4.6 Casos de algumas doenças sexualmente transmissíveis, de notificação obrigatória, independentes de confirmação, no município de Brotas de Macaúbas, no estado da Bahia – 2007-2010

Ano	Aids ⁽¹⁾	Condiloma Acuminado	Herpes Genital	Sífilis		
				Congênita	Em Adulto	Gestante
2007	-	-	-	-	-	-
2008	-	-	-	-	-	-
2009	1	1	-	-	-	-
2010	-	-	-	-	-	-

Fontes: Sesab/Suvisa/DIS, MS-Sinan.

Nota: Para 2006, dados processados em 31-03-2009; para 2007, em 02-04-2009; para 2008, em 20-11-2009 e para 2009, em 06-08-2010.

(1) Casos confirmados.



3.5 Índice de Desenvolvimento Social

3.5.1 Índice de Desenvolvimento Social, segundo seus componentes, no município de Brotas de Macaúbas, no estado da Bahia – 2002, 2004, 2006

Ano	INS	Classificação ⁽¹⁾	INE	Classificação ⁽¹⁾	ISB	Classificação ⁽¹⁾	IRMCH	Classificação ⁽¹⁾	IDS	Classificação ⁽¹⁾
2002	5.009,92	167º	5.040,07	82º	4.936,08	317º	4.971,30	216º	4.989,19	204º
2004	4.996,24	208º	5.057,77	62º	4.948,91	289º	4.971,30	216º	4.993,39	200º
2006	5.000,67	203º	5.060,56	60º	4.954,78	285º	4.971,30	216º	4.996,67	183º

Fonte: SEI.

Notas: INS – Índice do Nível de Saúde.

INE – Índice do Nível de Educação.

ISB – Índice dos Serviços Básicos.

IRMCH – Índice de Renda Média dos Chefes de Família.

IDS – Índice de Desenvolvimento Social.

(1) Posição em relação aos demais municípios do Estado.

3.5.2 Situação do Programa Bolsa Família no município de Brotas de Macaúbas, no estado da Bahia – 2010/2012

Dados Gerais	Quantidade	Período
População total do município	10.717	2010
Total de famílias cadastradas ⁽¹⁾	3.103	04/2012
Número de famílias beneficiárias do Programa Bolsa Família	1.924	06/2012

Fonte: MDS.

(1) O total de famílias cadastradas poderá, conforme a legislação do CadÚnico, incluir famílias que tenham renda familiar per capita maior que meio salário mínimo. Isso explica a possível diferença de valores entre o total de famílias cadastradas.

4 Transporte

4.1 Veículos registrados, por tipo, no município de Brotas de Macaúbas, no estado da Bahia – 2008-2011

Ano	Automóvel	Caminhão	Camioneta	Micro-ônibus	Moto	Ônibus	Outros
2008	150	19	155	9	219	6	18
2009	172	20	171	20	238	9	17
2010	203	26	193	24	267	11	16
2011	254	26	204	35	293	13	20

Fonte: Detran.

5 Serviços Básicos

5.1 Energia Elétrica

5.1.1 Consumidores de energia elétrica, por classe, no município de Brotas de Macaúbas, no estado da Bahia – 2008-2011

Ano	Residencial	Industrial	Comercial	Rural	Serviços e Poderes Públicos	Outros ⁽¹⁾	Total
2008	3.732	8	244	246	198	-	4.428
2009	3.849	8	248	241	209	-	4.555
2010	3.987	9	247	226	216	-	4.685
2011	4.085	11	242	217	222	-	4.777

Fonte: Coelba.

(1) Consumidores próprios dos sistemas Coelba.

5.1.2 Consumo de energia elétrica, por classe, no município de Brotas de Macaúbas, no estado da Bahia 2008-2011

(KWh)

Ano	Residencial	Industrial	Comercial	Rural	Serviços e Poderes Públicos	Outros ⁽¹⁾	Total
2008	2.204.450	6.760	283.343	115.422	1.145.116	-	3.755.091
2009	2.390.473	9.659	306.516	124.464	1.190.392	-	4.021.504
2010	2.749.399	17.396	346.181	141.284	1.193.567	-	4.447.827
2011	2.991.458	43.454	389.089	146.557	1.170.404	-	4.740.962

Fonte: Coelba.

(1) Consumo próprio dos sistemas Coelba.

5.2 Abastecimento d'Água

5.2.1 Ligações, economias e volume de água faturado no município de Brotas de Macaúbas, no estado da Bahia – 2007-2010

Ano	Ligações	Economias	Volume (m ³)
2007	1.125	1.132	156.841
2008	1.189	1.203	168.238
2009	1.213	1.227	166.516
2010	1.222	1.239	169.618

Fonte: Embasa.

5.3 Correios

5.3.1 Agências de correios e unidades operacionais de atendimento no município de Brotas de Macaúbas, no estado da Bahia – 2007-2010

Ano	Total	Agência de Correio	Agência de Correio Comunitária	Agência de Correio Franqueada	Caixa de Coleta	Posto de Venda de Selo	Outros
2007	3	1	-	-	2	-	-
2008	3	1	-	-	2	-	-
2009	3	1	-	-	2	-	-
2010	3	1	-	-	2	-	-

Fonte: EBCT.



5.4 Bancos

5.4.1 Distribuição de agências bancárias no município de Brotas de Macaúbas, no estado da Bahia – 2007-2010

Ano	Natureza Administrativa	
	Federal	Particular
2007	-	1
2008	-	1
2009	-	1
2010	-	1

Fonte: Banco Central.

6 Informações Econômicas

6.1 Agropecuária

6.1.1 Produção, área colhida e rendimento médio dos principais produtos agrícolas no município de Brotas de Macaúbas, no estado da Bahia – 2007-2010

Produtos	2007			2008			2009			2010		
	Produção (t)	Área Colhida (ha)	Rendimento Médio (kg/ha)	Produção (t)	Área Colhida (ha)	Rendimento Médio (kg/ha)	Produção (t)	Área Colhida (ha)	Rendimento Médio (kg/ha)	Produção (t)	Área Colhida (ha)	Rendimento Médio (kg/ha)
Algodão herbáceo (em caroço)	12	30	400	28	35	800	32	40	800	-	-	-
Alho	-	-	-	-	-	-	-	-	-	40	5	8.000
Arroz (em casca)	-	-	-	6	10	600	7	12	583	-	-	-
Banana	84	7	12.000	84	7	12.000	84	7	12.000	50	5	10.000
Cana-de-açúcar	6.000	100	60.000	6.000	100	60.000	6.000	100	60.000	3.000	100	30.000
Coco-da-baía ⁽¹⁾	100	20	5.000	100	20	5.000	100	20	5.000	100	20	5.000
Feijão (em grão)	140	280	500	750	1.500	500	1.080	1.800	600	20	120	167
Fumo (em folha)	2	5	400	2	3	667	3	4	750	1	2	500
Laranja	64	8	8.000	120	8	15.000	120	8	15.000	80	8	10.000
Mamona (baga)	2	4	500	1	2	500	12	20	600	-	-	-
Mandioca	4.800	400	12.000	7.200	600	12.000	7.920	660	12.000	6.380	580	11.000
Manga	110	10	11.000	110	10	11.000	110	10	11.000	80	10	8.000
Melancia	480	60	8.000	-	-	-	-	-	-	16	2	8.000
Milho (em grão)	180	300	600	720	1.200	600	1.800	1.500	1.200	2	20	100
Sorgo granífero (em grão)	-	-	-	-	-	-	-	-	-	5	10	500

Fonte: IBGE-PAM.

(1) Quantidade produzida em mil frutos e rendimento médio em frutos por hectare.

6.1.2 Efetivo dos principais rebanhos no município de Brotas de Macaúbas, no estado da Bahia – 2007-2010

Tipo de Rebanho	Efetivo (cabeças)			
	2007	2008	2009	2010
Asininos	289	280	270	265
Bovinos	15.626	16.000	15.300	13.114
Caprinos	6.500	6.900	7.000	6.380
Equinos	349	320	500	455
Galinhas	17.000	17.000	16.000	14.550
Galos, frangas, frangos e pintos	7.000	7.500	7.000	6.350
Muare	152	132	51	49
Ovinos	945	900	1.020	1.000
Suínos	1.078	1.000	950	875

Fonte: IBGE-PPM.

6.1.3 Produção dos principais produtos de origem animal no município de Brotas de Macaúbas, no estado da Bahia – 2007-2010

Produto	2007	2008	2009	2010
Leite (mil litros)	350	335	382	382
Mel de abelha (quilogramas)	4.000	4.200	4.100	3.705
Ovos de galinha (mil dúzias)	43	42	48	44

Fonte: IBGE-PPM.

6.1.4 Financiamentos concedidos a produtores e cooperativas, por atividade e finalidade, no município de Brotas de Macaúbas, no estado da Bahia – 2008-2011

Ano/Atividade	Custeio		Investimento		Comercialização		Total	
	Contrato	Valor (R\$ 1,00)	Contrato	Valor (R\$ 1,00)	Contrato	Valor (R\$ 1,00)	Contrato	Valor (R\$ 1,00)
2008								
Agrícola	1	1.623,75	9	14.015,86	-	0,00	10	15.639,61
Pecuária	-	0,00	277	302.181,36	-	0,00	277	302.181,36
2009								
Agrícola	-	0,00	-	0,00	-	0,00	-	0,00
Pecuária	1	48.448,30	197	180.400,00	-	0,00	198	228.848,30
2010								
Agrícola	-	0,00	3	4.004,50	-	0,00	3	4.004,50
Pecuária	-	0,00	205	229.131,15	-	0,00	205	229.131,15
2011								
Agrícola	-	0,00	4	1.793,82	-	0,00	4	1.793,82
Pecuária	2	31.853,89	183	346.704,70	-	0,00	185	378.558,59

Fonte: Banco Central.



6.2 PIB Municipal

6.2.1 Valor Adicionado, PIB e PIB per capita a preços correntes no município de Brotas de Macaúbas, no estado da Bahia – 2006-2009

Ano	Valor Adicionado (R\$ milhões)			Valor Adicionado APU ⁽²⁾ (R\$ milhões)	Impostos Sobre Produtos (R\$ milhões)	PIB (R\$ milhões)	PIB Per Capita (R\$ 1,00)
	Agropecuária	Indústria	Serviços ⁽¹⁾				
2006	3,63	3,38	20,02	12,06	1,17	28,19	2.469,20
2007	3,47	2,95	22,35	13,30	1,07	29,79	2.727,75
2008	6,90	3,02	24,69	14,35	1,13	35,74	3.224,63
2009 ⁽³⁾	7,07	5,07	28,40	16,44	1,20	41,74	3.811,97

Fontes: SEI, IBGE.

(1) Inclui APU.

(2) Administração Pública (atividades governamentais).

(3) Dados sujeitos a retificações.

6.3 Finanças Públicas

6.3.1 Arrecadação municipal, estadual e transferências constitucionais no município de Brotas de Macaúbas, no estado da Bahia – 2007-2010

(R\$1,00)

Ano	Municipal ⁽¹⁾			Estadual				Transferências	
	IPTU	ISS	Total	ICMS	IPVA	ITD	Total	Estado	União
2007	204.527,76	68.854,06	595,50	273.977,32	1.346.297,92	4.039.932,80
2008	145.266,85	82.964,17	703,00	228.934,02	1.607.960,83	5.293.710,21
2009	21.549,13	104.535,90	126.085,03	117.743,85	79.719,34	2.085,18	199.548,37	1.564.231,59	4.944.775,92
2010	16.722,30	548.630,51	565.352,81	322.507,67	88.156,48	100,00	410.764,15	1.861.139,89	5.309.421,02

Fontes: STN, Sefaz-BA.

(1) Dados do Finanças do Brasil-Finbra, acesso em 22.09.2009.

6.4 Índice de Desenvolvimento Econômico

6.4.1 Índice de Desenvolvimento Econômico, segundo seus componentes, no município de Brotas de Macaúbas, no estado da Bahia – 2002, 2004, 2006

Ano	INF	Classificação ⁽¹⁾	IQM	Classificação ⁽¹⁾	IPM	Classificação ⁽¹⁾	IDE	Classificação ⁽¹⁾
2002	4.989,41	207º	4.991,49	268º	4.983,30	350º	4.988,06	271º
2004	4.989,24	224º	4.991,31	249º	4.983,99	348º	4.988,18	260º
2006	5.038,53	88º	4.979,72	250º	4.984,79	326º	5.000,94	129º

Fonte: SEI.

Notas: INF – Índice de Infraestrutura.

IQM – Índice de Qualificação da Mão de Obra.

IPM – Índice do Produto Municipal.

IDE – Índice de Desenvolvimento Econômico.

(1) Posição em relação aos demais municípios do Estado.

7 Justiça Eleitoral

7.1 Eleitorado e abstenção nas eleições no município de Brotas de Macaúbas, no estado da Bahia – 2010

Especificação	Dados Gerais
Eleitorado	8.183
Abstenção - 1º turno %	21,77
Abstenção - 2º turno %	22,31

Fonte: TSE.

7.2 Resultado das eleições para presidente e governador no município de Brotas de Macaúbas, no estado da Bahia – 2010

Cargos/Partidos	Votos		Situação
	Nominais	% Votos Válidos	
Presidente - 2º turno			
PT	3.875	64,49	Eleito
PSDB	2.134	35,51	Não eleito
Governador - 1º turno			
PT	3.467	61,76	Eleito
DEM	281	5,01	Não eleito
Outros	1.866	32,23	Não eleito

Fonte: TSE.

7.3 Resultado das eleições para prefeito no município de Brotas de Macaúbas, no estado da Bahia – 2008

Cargo/Partidos	Votos		Situação
	Nominais	% Votos Válidos	
Prefeito - 1º turno			
PT	3.202	48,58	Eleito
PP	3.112	47,22	Não eleito
PMDB	277	4,20	Não eleito

Fonte: TSE.

Carinhanha



Foto: Lourival Custódio





1 Informações Gerais

1.1 Regionalização

Mesorregião Geográfica: Vale São-Franciscano da Bahia

Microrregião Geográfica: 07. Bom Jesus da Lapa

Região Econômica: 14. Médio São Francisco

Região Administrativa: 30. Guanambi

Eixo de Desenvolvimento: Médio São Francisco

Território de Identidade: 02. Velho Chico

Inserido na Região Semiárida

1.2 Legislação Político/Administrativa

Lei de Criação: Lei Imperial s/nº de 06/07/1832

Lei Vigente: nº 12.629 de 04/01/2013. Publicada no DOE de 05 e 06/01/2013

Outras Leis de Referência: Coribe nº 12.637 de 10/01/2013. Publicada no DOE de 11/01/2013; São Félix do Coribe nº 12.637 de 10/01/2013. Publicada no DOE de 11/01/2013; Serra do Ramalho nº 12.629 de 04/01/2013. Publicada no DOE de 05 e 06/01/2013; Feira da Mata nº 12.629 de 04/01/2013. Publicada no DOE de 05 e 06/01/2013; e Malhada nº 12.629 de 04/01/2013. Publicada no DOE de 05 e 06/01/2013

Município de Origem: Barra do Rio Grande (Barra)

Distritos: Carinhanha (sede) e Barra da Parateca

Limites Intermunicipais: Coribe, São Félix do Coribe, Feira da Mata, Malhada e Serra do Ramalho

Limites Interestadual: Minas Gerais

2 Informações Geográficas

2.1 Indicadores Geográficos

2.1.1 Área, coordenadas geográficas, altitude e distância da capital

Área (Km ²)	Coordenadas Geográficas		Altitude (m)	Distância da Capital (Km)
	Latitude Sul	Longitude Oeste		
2.736,9	-14°18'17"	43°45'54"	440	871

Fontes: IBGE (2010), Derba (2007).

Nota: Os dados de área não foram atualizados com a poligonal atual, redefinida a partir da Lei nº 12.057, de 11 de janeiro de 2011. O cálculo das áreas dos municípios é de responsabilidade do IBGE, conforme legislação em vigor.

2.2 Recursos Naturais

2.2.1 Clima

Tipo Climático: **Semiárido**

Temperatura média anual (°C): **25,0**

Período chuvoso: **outubro a março**

Pluviosidade anual (mm): **813,9**

2.2.2 Solo

Latossolos, Neossolos, Vertissolos e Luvisolos

2.2.3 Vegetação

Cerrado Arbóreo Aberto, sem Floresta-de-Galeria e Contato Cerrado-Floresta Estacional e Floresta Estacional Decidual Submontana

2.2.4 Geomorfologia

Depressão do São Francisco e Várzeas e Terraços Aluviais

2.2.5 Geologia

Ardósias, Argilitos, Calcários, Depósitos Eluvionares e Coluvionares, Depósitos Fluviais, Dolomitos, Folhelhos e Siltitos

2.2.6 Ocorrências minerais

Areia, Argila, Calcário e Cascalho

2.2.7 Hidrografia

Bacia hidrográfica: **Bacia do Rio São Francisco**

Rio(s) principal(is): **Rio São Francisco, Rio Carinhanha, Riacho das Lagoas, Riacho Espírito Santo e Riacho das Pitubas**

Áreas irrigadas: -

Espelhos d'água: -

2.3 Área Especial

2.3.1 Unidades de conservação -

2.3.2 Projetos de assentamento de reforma agrária

Boqueirão e Outras, Brasilândia, Caatinga de Nossa Senhora da Conceição, Fazenda Santa Helena, Feirinha/Marrequeiro, Gerais Salinas/Caatinga de N. S. Conceição, Mel de Abelha, São Lucas e Geral Pituba

2.3.3 Projetos cédula da terra -

2.3.4 Projetos crédito fundiário e combate à pobreza rural -



3 Características Demográficas e Sociais

3.1 Demografia

3.1.1 População, área e densidade demográfica do município de Carinhanha, no estado da Bahia – 2000/2010

Ano	População	Área (km ²)	Densidade Demográfica (hab/km ²)
2000	27.272	2.751,86	9,91
2010	28.380	2.736,90	10,37

Fonte: IBGE-Censo Demográfico.

3.1.2 População, por situação de domicílio, no município de Carinhanha, no estado da Bahia – 2010

Situação de Domicílio	População
Total	28.380
Urbana	12.585
Rural	15.795

Fonte: IBGE-Censo Demográfico.

3.1.3 População, por sexo, no município de Carinhanha, no estado da Bahia – 2010

Sexo	População
Total	28.380
Homens	14.523
Mulheres	13.857

Fonte: IBGE-Censo Demográfico.

3.1.4 Quantidade de domicílios, por espécie, no município de Carinhanha, no estado da Bahia – 2010

Domicílios por Espécie	Quantidade
Total geral	10.422
Particulares	10.402
Ocupados	7.316
Não ocupados	3.086
Fechado	-
Uso ocasional	974
Vago	2.112
Coletivos	20
Com morador	6
Sem morador	14

Fonte: IBGE-Censo Demográfico.

3.2 Pessoal Ocupado

3.2.1 Pessoal ocupado no mercado formal de trabalho, por setor de atividade econômica, no município de Carinhanha, no estado da Bahia – 2007-2010

Setor de Atividade	2007	2008	2009	2010
Extrativa mineral	-	-	-	-
Indústria de transformação	4	28	34	37
Serviços industriais de utilidade pública	10	12	11	11
Construção civil	183	44	3	8
Comércio	47	66	70	69
Serviços	45	46	39	47
Administração pública	714	784	915	991
Agropecuária, extrativa vegetal, caça e pesca	22	25	36	38

Fonte: Ministério do Trabalho-RAIS.

3.2.2 Grau de instrução do pessoal ocupado no mercado formal de trabalho, no município de Carinhanha, no estado da Bahia – 2007-2010

Grau de Instrução	2007	2008	2009	2010
Analfabeto	1	-	7	5
Até o 5º ano incompleto do ensino fundamental	62	23	33	25
5º ano completo do ensino fundamental	72	74	73	79
Do 6º ao 9º ano incompleto do ensino fundamental	241	244	277	56
Ensino fundamental completo	102	57	34	31
Ensino médio incompleto	37	49	48	52
Ensino médio completo	390	437	493	791
Educação superior incompleta	76	70	77	86
Educação superior completa	44	50	66	76
Mestrado completo	-	1	-	-
Doutorado completo	-	-	-	-

Fonte: Ministério do Trabalho-RAIS.

3.3 Educação

3.3.1 Educação infantil

3.3.1.1 Estabelecimentos com educação infantil, por localização e dependência administrativa, no município de Carinhanha, no estado da Bahia – 2007-2010

Ano	Estabelecimentos								
	Total	Urbana				Rural			
		Federal	Estadual	Municipal	Privada	Federal	Estadual	Municipal	Privada
2007	22	-	-	6	2	-	-	14	-
2008	21	-	-	8	2	-	-	11	-
2009	22	-	-	6	2	-	-	14	-
2010	19	-	-	5	2	-	-	12	-

Fontes: SEC, MEC/Inep.



3.3.1.2 Matrícula inicial na educação infantil, por localização e dependência administrativa, no município de Carinhanha, no estado da Bahia – 2007-2010

Ano	Matrícula Inicial								
	Total	Urbana				Rural			
		Federal	Estadual	Municipal	Privada	Federal	Estadual	Municipal	Privada
2007	957	-	-	412	111	-	-	434	-
2008	764	-	-	373	137	-	-	254	-
2009	772	-	-	344	137	-	-	291	-
2010	639	-	-	297	112	-	-	230	-

Fontes: SEC, MEC/Inep.

Nota: O mesmo aluno pode ter mais de uma matrícula.

3.3.1.3 Funções docentes na educação infantil, por localização e dependência administrativa, no município de Carinhanha, no estado da Bahia – 2007-2010

Ano	Funções Docentes								
	Total	Urbana				Rural			
		Federal	Estadual	Municipal	Privada	Federal	Estadual	Municipal	Privada
2007	56	-	-	26	6	-	-	24	-
2008	45	-	-	25	8	-	-	12	-
2009	62	-	-	36	9	-	-	17	-
2010	52	-	-	33	7	-	-	12	-

Fontes: SEC, MEC/Inep.

Nota: Em função docente está contabilizada a atuação do professor em cada etapa de ensino, que pode ocorrer em mais de uma unidade escolar, em mais de uma dependência administrativa e em mais de uma localização ou município.

3.3.2 Ensino fundamental

3.3.2.1 Estabelecimentos com ensino fundamental, por localização e dependência administrativa, no município de Carinhanha, no estado da Bahia – 2007-2010

Ano	Estabelecimentos								
	Total	Urbana				Rural			
		Federal	Estadual	Municipal	Privada	Federal	Estadual	Municipal	Privada
2007	43	-	3	9	1	-	-	30	-
2008	44	-	2	9	3	-	-	30	-
2009	36	-	2	8	3	-	-	23	-
2010	32	-	1	8	2	-	-	21	-

Fontes: SEC, MEC/Inep.

3.3.2.2 Matrícula inicial no ensino fundamental, por localização e dependência administrativa, no município de Carinhanha, no estado da Bahia – 2007-2010

Ano	Matrícula Inicial								
	Total	Urbana				Rural			
		Federal	Estadual	Municipal	Privada	Federal	Estadual	Municipal	Privada
2007	6.875	-	593	2.140	75	-	-	4.067	-
2008	6.820	-	437	2.093	214	-	-	4.076	-
2009	6.611	-	514	2.011	228	-	-	3.858	-
2010	6.323	-	385	2.001	203	-	-	3.734	-

Fontes: SEC, MEC/Inep.

Nota: O mesmo aluno pode ter mais de uma matrícula.

3.3.2.3 Funções docentes no ensino fundamental, por localização e dependência administrativa, no município de Carinhanha, no estado da Bahia – 2007-2010

Ano	Funções Docentes								
	Total	Urbana				Rural			
		Federal	Estadual	Municipal	Privada	Federal	Estadual	Municipal	Privada
2007	321	-	37	95	4	-	-	185	-
2008	335	-	27	100	13	-	-	195	-
2009	321	-	31	95	15	-	-	180	-
2010	318	-	14	107	11	-	-	186	-

Fontes: SEC, MEC/Inep.

Nota: Em função docente está contabilizada a atuação do professor em cada etapa de ensino, que pode ocorrer em mais de uma unidade escolar, em mais de uma dependência administrativa e em mais de uma localização ou município.

3.3.3 Ensino médio

3.3.3.1 Estabelecimentos com ensino médio, por localização e dependência administrativa, no município de Carinhanha, no estado da Bahia – 2007-2010

Ano	Estabelecimentos								
	Total	Urbana				Rural			
		Federal	Estadual	Municipal	Privada	Federal	Estadual	Municipal	Privada
2007	2	-	1	1	-	-	-	-	-
2008	1	-	1	-	-	-	-	-	-
2009	2	-	1	-	-	-	-	1	-
2010	1	-	1	-	-	-	-	-	-

Fontes: SEC, MEC/Inep.

3.3.3.2 Matrícula inicial no ensino médio, por localização e dependência administrativa, no município de Carinhanha, no estado da Bahia – 2007-2010

Ano	Matrícula Inicial								
	Total	Urbana				Rural			
		Federal	Estadual	Municipal	Privada	Federal	Estadual	Municipal	Privada
2007	1.582	-	1.375	207	-	-	-	-	-
2008	1.446	-	1.446	-	-	-	-	-	-
2009	1.419	-	1.417	-	-	-	-	2	-
2010	1.240	-	1.240	-	-	-	-	-	-

Fontes: SEC, MEC/Inep.

Nota: O mesmo aluno pode ter mais de uma matrícula.

3.3.3.3 Funções docentes no ensino médio, por localização e dependência administrativa, no município de Carinhanha, no estado da Bahia – 2007-2010

Ano	Funções Docentes								
	Total	Urbana				Rural			
		Federal	Estadual	Municipal	Privada	Federal	Estadual	Municipal	Privada
2007	45	-	32	13	-	-	-	-	-
2008	58	-	58	-	-	-	-	-	-
2009	61	-	58	-	-	-	-	3	-
2010	42	-	42	-	-	-	-	-	-

Fontes: SEC, MEC/Inep.

Nota: Em função docente está contabilizada a atuação do professor em cada etapa de ensino, que pode ocorrer em mais de uma unidade escolar, em mais de uma dependência administrativa e em mais de uma localização ou município.



3.3.4 Educação de jovens e adultos

3.3.4.1 Estabelecimentos com educação de jovens e adultos, por localização e dependência administrativa, no município de Carinhanha, no estado da Bahia – 2007-2010

Ano	Estabelecimentos								
	Total	Urbana				Rural			
		Federal	Estadual	Municipal	Privada	Federal	Estadual	Municipal	Privada
2007	29	-	2	7	1	-	-	19	-
2008	23	-	1	4	1	-	-	17	-
2009	20	-	-	4	-	-	-	16	-
2010	19	-	1	4	-	-	-	14	-

Fontes: SEC, MEC/Inep.

3.3.4.2 Matrícula inicial na educação de jovens e adultos, por localização e dependência administrativa, no município de Carinhanha, no estado da Bahia – 2007-2010

Ano	Matrícula Inicial								
	Total	Urbana				Rural			
		Federal	Estadual	Municipal	Privada	Federal	Estadual	Municipal	Privada
2007	1.240	-	178	299	11	-	-	752	-
2008	1.206	-	41	338	34	-	-	793	-
2009	1.047	-	-	306	-	-	-	741	-
2010	986	-	116	243	-	-	-	627	-

Fontes: SEC, MEC/Inep.

Nota: O mesmo aluno pode ter mais de uma matrícula.

3.3.4.3 Funções docentes na educação de jovens e adultos, por localização e dependência administrativa, no município de Carinhanha, no estado da Bahia – 2007-2010

Ano	Funções Docentes								
	Total	Urbana				Rural			
		Federal	Estadual	Municipal	Privada	Federal	Estadual	Municipal	Privada
2007	86	-	12	17	1	-	-	56	-
2008	91	-	5	19	2	-	-	65	-
2009	96	-	-	20	-	-	-	76	-
2010	89	-	8	24	-	-	-	57	-

Fontes: SEC, MEC/Inep.

Nota: Em função docente está contabilizada a atuação do professor em cada etapa de ensino, que pode ocorrer em mais de uma unidade escolar, em mais de uma dependência administrativa e em mais de uma localização ou município.

3.3.5 Educação Superior

3.3.5.1 Instituições de educação superior, segundo a dependência administrativa, no município de Carinhanha, no estado da Bahia – 2007-2010

Ano	Total	Instituições			
		Federal	Estadual	Municipal	Privada
2007	-	-	-	-	-
2008	1	-	1	-	-
2009	1	-	-	-	1
2010	5	1	1	-	3

Fonte: MEC/Inep.

3.3.5.2 Matrícula na educação superior, segundo a dependência administrativa, no município de Carinhanha, no estado da Bahia – 2007-2010

Ano	Total	Matrícula			
		Federal	Estadual	Municipal	Privada
2007	-	-	-	-	-
2008	150	-	150	-	-
2009	78	-	-	-	78
2010	422	142	136	-	144

Fonte: MEC/Inep.

Nota: A partir de 2008 inclui os cursos de graduação à distância.

3.3.5.3 Concluintes da educação superior, segundo a dependência administrativa, no município de Carinhanha, no estado da Bahia – 2007-2010

Ano	Total	Concluintes			
		Federal	Estadual	Municipal	Privada
2007	-	-	-	-	-
2008	-	-	-	-	-
2009	-	-	-	-	-
2010	49	-	-	-	49

Fonte: MEC/Inep.

Nota: A partir de 2008 inclui os cursos de graduação à distância.

3.3.5.4 Matrícula e concluintes por áreas e cursos, no município de Carinhanha, no estado da Bahia – 2007-2010

Áreas e Cursos	Matrícula				Concluintes			
	2007	2008	2009	2010	2007	2008	2009	2010
Ciências sociais, negócio e direito - administração pública	-	-	-	18	-	-	-	10
Ciências sociais, negócio e direito - competências gerenciais	-	-	-	-	-	-	-	-
Ciências sociais, negócio e direito - negócios internacionais	-	-	-	1	-	-	-	1
Educação - formação de professor de biologia	-	-	11	11	-	-	-	-
Educação - formação de professor de geografia	-	50	-	46	-	-	-	-
Educação - formação de professor de história	-	50	-	48	-	-	-	-
Educação - formação de professor de língua/literatura estrangeira moderna	-	-	-	31	-	-	-	-
Educação - formação de professor de língua/literatura vernácula e língua estrangeira moderna	-	-	35	-	-	-	-	-
Educação - formação de professor de língua/literatura vernácula (português)	-	-	-	63	-	-	-	-
Educação - formação de professor de matemática	-	50	7	47	-	-	-	-
Educação - normal superior	-	-	-	-	-	-	-	-
Educação - pedagogia	-	-	25	156	-	-	-	37
Engenharia, produção e construção - produção industrial	-	-	-	1	-	-	-	1

Fonte: MEC/Inep.

Nota: A partir de 2008 inclui os cursos de graduação à distância.



3.4 Saúde

3.4.1 Hospitais conveniados com o SUS, segundo a esfera administrativa e leitos, no município de Carinhanha, no estado da Bahia – 2008-2011

Ano	Hospitais Segundo Esfera Administrativa					Leitos	
	Total	Federal	Estadual	Municipal	Privada	Existentes	SUS
2008	1	-	-	1	-	35	35
2009	1	-	-	1	-	35	35
2010	1	-	-	1	-	35	35
2011	1	-	-	1	-	35	35

Fontes: Datasus-CNES, Sesab/Suvisa/DIS.

3.4.2 Servidores estaduais da área de saúde, segundo o tipo de ocupação, no município de Carinhanha, no estado da Bahia – 2007-2010

Tipo de Ocupação	2007	2008	2009	2010
Total	4	3	3	2
Agente serviços de saúde	-	-	-	-
Assistente social	-	-	-	-
Atendente de enfermagem	1	1	1	-
Atendente rural	-	-	-	-
Auxiliar de enfermagem	-	-	-	-
Auxiliar serviços de saúde/Atendente rural	-	-	-	-
Enfermeiro	-	-	-	-
Farmacêutico	1	1	1	1
Fisioterapeuta	-	-	-	-
Médico	1	-	-	-
Nutricionista	-	-	-	-
Odontólogo	1	1	1	1
Técnico em patologia clínica	-	-	-	-
Técnico em radiologia	-	-	-	-
Outras ocupações	-	-	-	-

Fonte: Sesab.

3.4.3 Óbitos, por grupo de causas, no município de Carinhanha, no estado da Bahia – 2007-2010

Grupo de Causas	2007	2008	2009	2010
Total	100	97	101	112
Algumas afecções originadas no período perinatal	5	2	5	5
Algumas doenças infecciosas e parasitárias	5	8	12	7
Causas externas de morbidade e mortalidade	6	3	6	7
Doenças da pele e tecido subcutâneo	-	-	-	1
Doenças do aparelho circulatório	27	36	20	29
Doenças do aparelho digestivo	5	5	2	6
Doenças do aparelho geniturinário	2	-	2	2
Doenças do aparelho respiratório	10	7	4	6
Doenças do olho e anexos	-	-	-	-
Doenças do ouvido e da apófise mastóide	-	-	-	-
Doenças do sangue e dos órgãos hematopoéticos e alguns transtornos imunitários	1	-	-	-
Doenças do sistema nervoso	2	-	-	-
Doenças do sistema osteomuscular e do tecido conjuntivo	-	-	-	1
Doenças endócrinas, nutricionais e metabólicas	4	10	6	7
Gravidez, parto e puerpério	1	-	-	-
Malformações congênicas, deformidades e anomalias cromossômicas	-	-	1	1
Neoplasias (tumores)	7	12	10	6
Sintomas, sinais e achados anormais de exames clínicos e de laboratório não classificados em outro item (causas mal definidas)	25	14	32	34
Transtornos mentais e comportamentais	-	-	1	-

Fontes: Sesab/Suvisa/DIS, MS-SIM.

3.4.4 Óbitos, por faixa etária, no município de Carinhanha, no estado da Bahia – 2007-2010

Ano	Faixa Etária						
	Total	< 1 Ano	1 a 4	5 a 14	15 a 49	≥ 50 anos	Idade Ignorada
2007	100	7	2	1	26	64	-
2008	97	4	-	3	15	75	-
2009	101	8	3	-	24	66	-
2010	111	6	-	2	25	78	-

Fontes: Sesab/Suvisa/DIS, MS-SIM.



3.4.5 Casos de algumas doenças transmissíveis, de notificação obrigatória, independentes de confirmação, no município de Carinhanha, no estado da Bahia – 2007-2010

Doenças Transmissíveis	2007	2008	2009	2010
Total	25	36	35	21
Chagas aguda	-	-	-	-
Coqueluche	-	-	-	-
Dengue	-	7	-	2
Difteria	-	-	-	-
Doenças exantemáticas ⁽¹⁾	1	1	-	-
Esquistossomose ⁽²⁾	-	-
Febre tifóide	-	-	-	-
Hanseníase ⁽³⁾	3	4	3	4
Hepatite viral	2	1	15	4
Leishmaniose tegumentar ⁽³⁾	1	3	4	-
Leishmaniose visceral	1	1	-	-
Leptospirose	-	-	-	-
Malária	-	-	-	-
Meningites	-	2	-	1
Paralisia flácida	-	-	-	-
Tétano acidental	-	1	-	-
Tétano neonatal	-	-	-	-
Tuberculose extra-pulmonar	-	-	-	1
Tuberculose pulmonar	17	16	13	9

Fontes: Sesab/Suvisa/DIS, MS-Sinan.

Nota: Para 2006, dados processados em 31-03-2009; para 2007, em 02-04-2009; para 2008, em 20-11-2009 e para 2009, em 06-08-2010.

(1) Casos suspeitos de sarampo e rubéola sem confirmação.

(2) Casos confirmados.

(3) Casos notificados em área não endêmica.

3.4.6 Casos de algumas doenças sexualmente transmissíveis, de notificação obrigatória, independentes de confirmação, no município de Carinhanha, no estado da Bahia – 2007-2010

Ano	Aids ⁽¹⁾	Condiloma Acuminado	Herpes Genital	Sífilis		
				Congênita	Em Adulto	Gestante
2007	-	-	-	-	-	-
2008	-	-	-	-	-	2
2009	-	-	-	-	-	1
2010	1	-	-	-	-	-

Fontes: Sesab/Suvisa/DIS, MS-Sinan.

Nota: Para 2006, dados processados em 31-03-2009; para 2007, em 02-04-2009; para 2008, em 20-11-2009 e para 2009, em 06-08-2010.

(1) Casos confirmados.

3.5 Índice de Desenvolvimento Social

3.5.1 Índice de Desenvolvimento Social, segundo seus componentes, no município de Carinhanha, no estado da Bahia – 2002, 2004, 2006

Ano	INS	Classificação ⁽¹⁾	INE	Classificação ⁽¹⁾	ISB	Classificação ⁽¹⁾	IRMCH	Classificação ⁽¹⁾	IDS	Classificação ⁽¹⁾
2002	5.027,21	115º	5.002,11	176º	4.967,84	246º	5.055,26	81º	5.013,00	128º
2004	5.029,50	110º	5.019,05	129º	4.968,71	243º	5.055,26	81º	5.018,03	115º
2006	4.987,47	246º	5.021,14	138º	4.967,05	252º	5.055,26	81º	5.007,62	149º

Fonte: SEI.

Notas: INS – Índice do Nível de Saúde.

INE – Índice do Nível de Educação.

ISB – Índice dos Serviços Básicos.

IRMCH – Índice de Renda Média dos Chefes de Família.

IDS – Índice de Desenvolvimento Social.

(1) Posição em relação aos demais municípios do Estado.

3.5.2 Situação do Programa Bolsa Família no município de Carinhanha, no estado da Bahia – 2010/2012

Dados Gerais	Quantidade	Período
População total do município	28.380	2010
Total de famílias cadastradas ⁽¹⁾	6.819	04/2012
Número de famílias beneficiárias do Programa Bolsa Família	5.432	06/2012

Fonte: MDS.

(1) O total de famílias cadastradas poderá, conforme a legislação do CadÚnico, incluir famílias que tenham renda familiar per capita maior que meio salário mínimo. Isso explica a possível diferença de valores entre o total de famílias cadastradas.

4 Transporte

4.1 Veículos registrados, por tipo, no município de Carinhanha, no estado da Bahia 2008-2011

Ano	Automóvel	Caminhão	Camioneta	Micro-ônibus	Moto	Ônibus	Outros
2008	333	113	209	14	1.218	22	30
2009	378	116	243	18	1.443	23	32
2010	456	129	279	25	1.646	26	44
2011	547	134	310	31	1.852	31	54

Fonte: Detran.

5 Serviços Básicos

5.1 Energia Elétrica

5.1.1 Consumidores de energia elétrica, por classe, no município de Carinhanha, no estado da Bahia – 2008-2011

Ano	Residencial	Industrial	Comercial	Rural	Serviços e Poderes Públicos	Outros ⁽¹⁾	Total
2008	6.413	32	394	369	176	1	7.385
2009	6.986	32	405	362	188	1	7.974
2010	7.456	37	424	371	211	1	8.500
2011	7.864	33	428	360	224	1	8.910

Fonte: Coelba.

(1) Consumidores próprios dos sistemas Coelba.



5.1.2 Consumo de energia elétrica, por classe, no município de Carinhanha, no estado da Bahia – 2008-2011 (KWh)

Ano	Residencial	Industrial	Comercial	Rural	Serviços e Poderes Públicos	Outros ⁽¹⁾	Total
2008	4.799.018	368.824	771.510	2.888.768	2.848.673	...	11.676.793
2009	5.316.962	456.542	890.684	2.323.754	2.888.665	55	11.876.662
2010	6.060.353	526.342	946.268	2.421.138	2.920.672	...	12.874.773
2011	6.459.946	610.940	973.880	2.003.576	2.759.885	...	12.808.227

Fonte: Coelba.
(1) Consumo próprio dos sistemas Coelba.

5.2 Abastecimento d'Água

5.2.1 Ligações, economias e volume de água faturado no município de Carinhanha, no estado da Bahia 2007-2010

Ano	Ligações	Economias	Volume (m³)
2007	-	-	-
2008	-	-	-
2009	-	-	-
2010	-	-	-

Fonte: Embasa.

5.3 Correios

5.3.1 Agências de correios e unidades operacionais de atendimento no município de Carinhanha, no estado da Bahia – 2007-2010

Ano	Total	Agência de Correio	Agência de Correio Comunitária	Agência de Correio Franqueada	Caixa de Coleta	Posto de Venda de Selo	Outros
2007	2	1	-	-	1	-	-
2008	2	1	-	-	1	-	-
2009	2	1	-	-	1	-	-
2010	2	1	-	-	1	-	-

Fonte: EBCT.

5.4 Bancos

5.4.1 Distribuição de agências bancárias no município de Carinhanha, no estado da Bahia – 2007-2010

Ano	Natureza Administrativa	
	Federal	Particular
2007	1	-
2008	1	-
2009	1	-
2010	1	-

Fonte: Banco Central.

6 Informações Econômicas

6.1 Agropecuária

6.1.1 Produção, área colhida e rendimento médio dos principais produtos agrícolas no município de Carinhanha, no estado da Bahia – 2007-2010

Produtos	2007			2008			2009			2010		
	Produção (t)	Área Colhida (ha)	Rendimento Médio (kg/ha)	Produção (t)	Área Colhida (ha)	Rendimento Médio (kg/ha)	Produção (t)	Área Colhida (ha)	Rendimento Médio (kg/ha)	Produção (t)	Área Colhida (ha)	Rendimento Médio (kg/ha)
Algodão herbáceo (em caroço)	1.148	385	2.982	954	350	2.726	1.275	450	2.833	270	180	1.500
Banana	2.500	100	25.000	2.000	100	20.000	1.200	80	15.000	1.200	80	15.000
Cana-de-açúcar	900	30	30.000	3.600	120	30.000	600	20	30.000	3.500	100	35.000
Coco-da-baía ⁽¹⁾	600	20	30.000	750	25	30.000	500	20	25.000	500	20	25.000
Feijão (em grão)	295	530	557	354	530	668	378	650	582	169	850	199
Mamão	-	-	-	-	-	-	3.750	50	75.000	3.750	50	75.000
Mamona (baga)	27	30	900	22	25	880	20	25	800	24	30	800
Mandioca	360	30	12.000	3.600	300	12.000	2.750	250	11.000	2.200	200	11.000
Manga	600	50	12.000	540	45	12.000	300	30	10.000	300	30	10.000
Milho (em grão)	390	1.300	300	1.320	1.200	1.100	936	1.200	780	200	1.100	182
Sorgo granífero (em grão)	285	200	1.425	315	180	1.750	216	150	1.440	450	400	1.125
Uva	35	1	35.000	30	1	30.000	30	1	30.000	-	-	-

Fonte: IBGE-PAM.

(1) Quantidade produzida em mil frutos e rendimento médio em frutos por hectare.

6.1.2 Efetivo dos principais rebanhos no município de Carinhanha, no estado da Bahia – 2007-2010

Tipo de Rebanho	Efetivo (cabeças)			
	2007	2008	2009	2010
Asininos	66	60	80	90
Bovinos	61.903	45.315	49.356	49.882
Caprinos	2.050	1.630	1.700	1.800
Equinos	1.300	1.130	1.800	2.100
Galinhas	15.100	14.300	22.510	22.900
Galos, frangas, frangos e pintos	24.600	23.000	27.520	28.300
Muare	600	500	350	300
Ovinos	4.300	4.000	4.280	4.730
Suínos	6.850	5.780	6.355	6.580

Fonte: IBGE-PPM.

6.1.3 Produção dos principais produtos de origem animal no município de Carinhanha, no estado da Bahia 2007-2010

Produto	2007	2008	2009	2010
Leite (mil litros)	5.198	4.730	5.084	5.996
Ovos de galinha (mil dúzias)	76	64	90	92

Fonte: IBGE-PPM.



6.1.4 Financiamentos concedidos a produtores e cooperativas, por atividade e finalidade, no município de Carinhanha, no estado da Bahia – 2008-2011

Ano/Atividade	Custeio		Investimento		Comercialização		Total	
	Contrato	Valor (R\$ 1,00)	Contrato	Valor (R\$ 1,00)	Contrato	Valor (R\$1,00)	Contrato	Valor (R\$ 1,00)
2008								
Agrícola	9	185.259,27	44	65.629,00	-	0,00	53	250.888,27
Pecuária	136	1.003.708,12	205	731.780,04	-	0,00	341	1.735.488,16
2009								
Agrícola	9	12.888,02	55	192.355,51	-	0,00	64	205.243,53
Pecuária	153	1.319.993,05	628	1.786.635,79	-	0,00	781	3.106.628,84
2010								
Agrícola	7	76.601,70	22	59.848,45	-	0,00	29	136.450,15
Pecuária	267	1.772.934,09	525	2.005.078,86	-	0,00	792	3.778.012,95
2011								
Agrícola	11	84.706,03	19	807.642,89	-	0,00	30	892.348,92
Pecuária	286	2.550.589,94	542	2.970.317,48	-	0,00	828	5.520.907,42

Fonte: Banco Central.

6.2 PIB Municipal

6.2.1 Valor Adicionado, PIB e PIB per capita a preços correntes no município de Carinhanha, no estado da Bahia – 2006-2009

Ano	Valor Adicionado (R\$ milhões)			Valor Adicionado APU ⁽²⁾ (R\$ milhões)	Impostos Sobre Produtos (R\$ milhões)	PIB (R\$ milhões)	PIB Per Capita (R\$ 1,00)
	Agropecuária	Indústria	Serviços ⁽¹⁾				
2006	8,17	7,78	46,69	29,47	2,69	65,34	2.290,18
2007	9,88	9,74	53,83	33,32	2,42	75,81	2.625,24
2008	11,25	11,38	60,16	36,87	2,72	85,50	2.851,29
2009 ⁽³⁾	12,80	11,60	68,30	41,58	3,55	96,26	3.183,10

Fontes: SEI, IBGE.

(1) Inclui APU.

(2) Administração Pública (atividades governamentais).

(3) Dados sujeitos a retificações.

6.3 Finanças Públicas

6.3.1 Arrecadação municipal, estadual e transferências constitucionais no município de Carinhanha, no estado da Bahia – 2007-2010

(R\$1,00)

Ano	Municipal ⁽¹⁾			Estadual				Transferências	
	IPTU	ISS	Total	ICMS	IPVA	ITD	Total	Estado	União
2007	23.074,73	496.710,95	519.785,68	357.226,93	166.855,39	2.736,00	526.818,32	1.900.883,45	7.643.010,37
2008	11.239,49	636.766,21	648.005,70	754.948,12	244.269,00	1.341,43	1.000.558,55	2.239.077,29	9.283.163,98
2009	72.796,06	1.108.167,59	1.180.963,65	606.336,12	246.235,40	2.182,00	854.753,52	2.142.127,34	8.664.742,94
2010	85.497,92	987.548,05	1.073.045,97	957.368,53	274.645,26	5.321,32	1.237.335,11	2.634.323,76	9.299.228,30

Fontes: STN, Sefaz-BA.

(1) Dados do Finanças do Brasil-Finbra, acesso em 22.09.2009.

6.4 Índice de Desenvolvimento Econômico

6.4.1 Índice de Desenvolvimento Econômico, segundo seus componentes, no município de Carinhanha, no estado da Bahia – 2002, 2004, 2006

Ano	INF	Classificação ⁽¹⁾	IQM	Classificação ⁽¹⁾	IPM	Classificação ⁽¹⁾	IDE	Classificação ⁽¹⁾
2002	4.992,10	125º	4.991,50	266º	4.986,28	171º	4.989,96	155º
2004	4.993,17	110º	4.991,31	251º	4.986,51	169º	4.990,33	144º
2006	4.981,59	227º	4.955,23	383º	4.987,56	155º	4.974,77	289º

Fonte: SEL.

Notas: INF – Índice de Infraestrutura.

IQM – Índice de Qualificação da Mão de Obra.

IPM – Índice do Produto Municipal.

IDE – Índice de Desenvolvimento Econômico.

(1) Posição em relação aos demais municípios do Estado.

7 Justiça Eleitoral

7.1 Eleitorado e abstenção nas eleições no município de Carinhanha, no estado da Bahia – 2010

Especificação	Dados Gerais
Eleitorado	19.654
Abstenção - 1º turno %	27,92
Abstenção - 2º turno %	29,43

Fonte: TSE.

7.2 Resultado das eleições para presidente e governador no município de Carinhanha, no estado da Bahia – 2010

Cargos/Partidos	Votos		Situação
	Nominais	% Votos Válidos	
Presidente - 2º turno			
PT	7.890	59,31	Eleito
PSDB	5.412	40,69	Não eleito
Governador - 1º turno			
PT	7.466	59,86	Eleito
DEM	4.281	34,32	Não eleito
Outros	726	5,82	Não eleito

Fonte: TSE.

7.3 Resultado das eleições para prefeito no município de Carinhanha, no estado da Bahia – 2008

Cargo/Partidos	Votos		Situação
	Nominais	% Votos Válidos	
Prefeito - 1º turno			
PT	6.914	46,69	Eleito
PSDB	6.506	43,94	Não eleito
PDT	1.387	9,37	Não eleito

Fonte: TSE.

Feira da Mata



Foto: Lourival Custódio



FEIRA DA MATA TERRITÓRIO DE IDENTIDADE VELHO CHICO

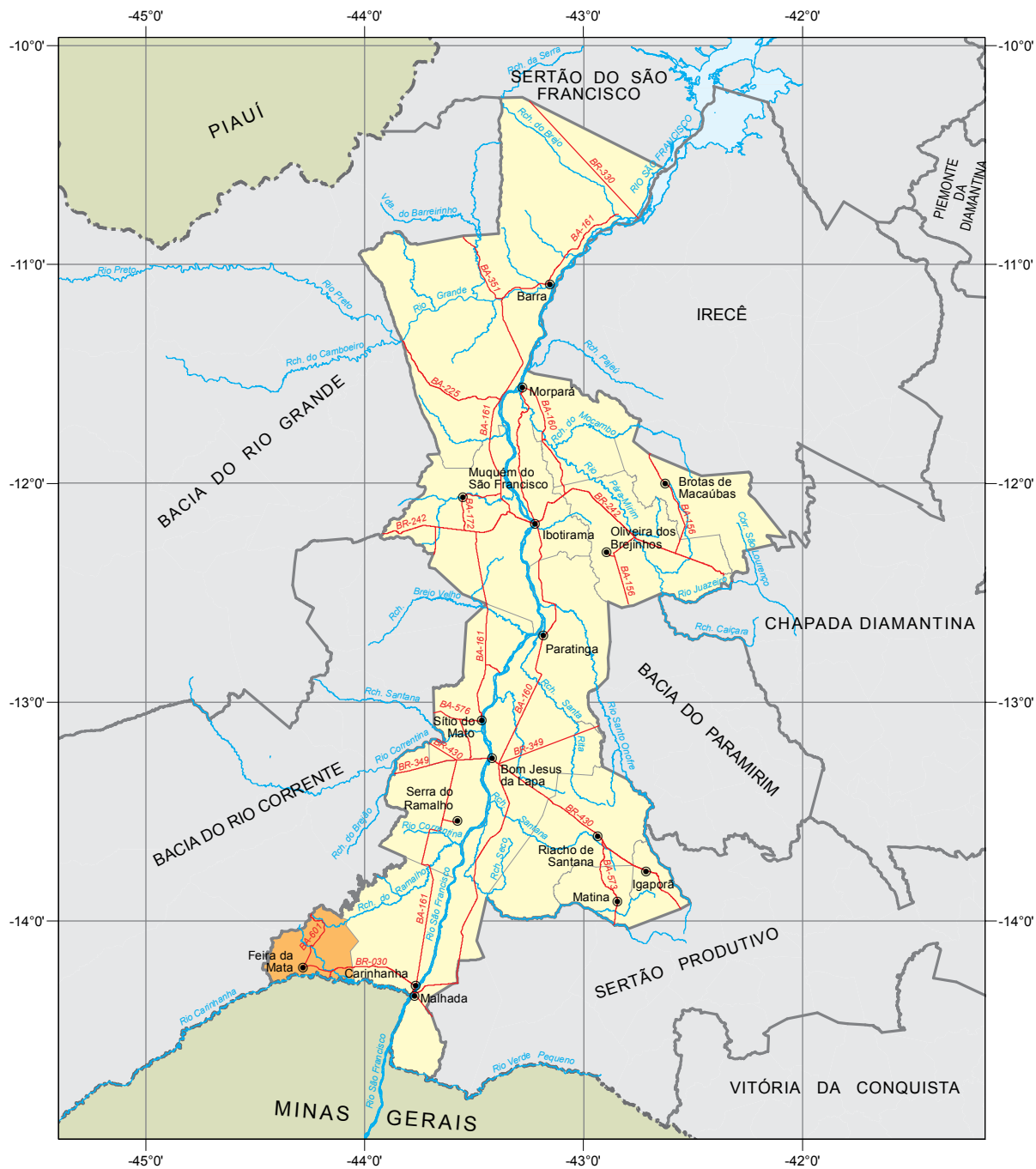

Fonte: Bahia (2012), Bahia (2013), SEI (2010).



Município em destaque

ESCALA: 1:3.300.000

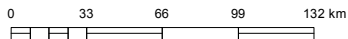

1 Informações Gerais

1.1 Regionalização

Mesorregião Geográfica: Vale São-Franciscano da Bahia

Microrregião Geográfica: 07. Bom Jesus da Lapa

Região Econômica: 14. Médio São Francisco

Região Administrativa: 26. Santa Maria da Vitória

Eixo de Desenvolvimento: Médio São Francisco

Território de Identidade: 02. Velho Chico

Incluído na Região Semiárida

1.2 Legislação Político/Administrativa

Lei de Criação: nº 4.848 de 24/02/1989 Publicada no DOE de 25 e 26/02/1989

Lei Vigente: nº 12.629 de 04/01/2013. Publicada no DOE de 05 e 06/01/2013

Outras Leis de Referência: Coribe nº 12.637 de 10/01/2013. Publicada no DOE de 11/01/2013; Cocos nº 12.637 de 10/01/2013. Publicada no DOE de 11/01/2013; e Carinhanha nº 12.629 de 04/01/2013. Publicada no DOE de 05 e 06/01/2013

Município de Origem: Carinhanha

Distritos: Feira da Mata (sede) e Ramalho

Limites Intermunicipais: Carinhanha, Cocos e Coribe

Limites Interestaduais: Minas Gerais

2 Informações Geográficas

2.1 Indicadores Geográficos

2.1.1 Área, coordenadas geográficas, altitude e distância da capital

Área (Km ²)	Coordenadas Geográficas		Altitude (m)	Distância da Capital (Km)
	Latitude Sul	Longitude Oeste		
1.668,5	-14°12'46"	44°16'52"	497	964

Fontes: IBGE (2010), Derba (2007).

Nota: Os dados de área não foram atualizados com a poligonal atual, redefinida a partir da Lei nº 12.057, de 11 de janeiro de 2011. O cálculo das áreas dos municípios é de responsabilidade do IBGE, conforme legislação em vigor.

2.2 Recursos Naturais

2.2.1 Clima

Tipo Climático: **Subúmido a seco**

Temperatura média anual (°C): **23,2**

Período chuvoso: **outubro a abril**

Pluviosidade anual (mm): **957**

2.2.2 Solo

Latossolos, Cambissolos, Luvisolos, Neossolos e Vertissolos

2.2.3 Vegetação

Floresta Estacional Decidual Montana, Cerrado Arbóreo Aberto, sem Floresta-de-Galeria e Contato Cerrado-Floresta Estacional Decidual Submontana

2.2.4 Geomorfologia

Depressão do São Francisco, Várzeas e Terraços Aluviais e Patamares do Chapadão

2.2.5 Geologia

Ardósias, Argilitos, Calcários, Depósitos Eluvionares e Coluvionares, Depósitos Fluviais, Folhelhos e Siltitos

2.2.6 Ocorrências minerais

Argila, Calcário e Pedra de revestimento

2.2.7 Hidrografia

Bacia hidrográfica: **Bacia do Rio São Francisco**

Rio(s) principal(is): **Rio Carinhanha, Riacho das Lagoas, Riacho das Pitubas, Riacho do Ramalho e Riacho Várzea da Cruz**

Áreas irrigadas: -

Espelhos d'água: -

2.3 Área Especial

2.3.1 Unidades de conservação -

2.3.2 Projetos de assentamento de reforma agrária -

2.3.3 Projetos cédula da terra -

2.3.4 Projetos crédito fundiário e combate à pobreza rural -



3 Características Demográficas e Sociais

3.1 Demografia

3.1.1 População, área e densidade demográfica do município de Feira da Mata, no estado da Bahia – 2000/2010

Ano	População	Área (km ²)	Densidade Demográfica (hab/km ²)
2000	6.235	1.655,82	3,77
2010	6.184	1.668,50	3,71

Fonte: IBGE-Censo Demográfico.

3.1.2 População, por situação de domicílio, no município de Feira da Mata, no estado da Bahia – 2010

Situação de Domicílio	População
Total	6.184
Urbana	3.243
Rural	2.941

Fonte: IBGE-Censo Demográfico.

3.1.3 População, por sexo, no município de Feira da Mata, no estado da Bahia – 2010

Sexo	População
Total	6.184
Homens	3.197
Mulheres	2.987

Fonte: IBGE-Censo Demográfico.

3.1.4 Quantidade de domicílios, por espécie, no município de Feira da Mata, no estado da Bahia – 2010

Domicílios por Espécie	Quantidade
Total geral	2.558
Particulares	2.553
Ocupados	1.743
Não ocupados	810
Fechado	-
Uso ocasional	438
Vago	372
Coletivos	5
Com morador	5
Sem morador	-

Fonte: IBGE-Censo Demográfico.

3.2 Pessoal Ocupado

3.2.1 Pessoal ocupado no mercado formal de trabalho, por setor de atividade econômica, no município de Feira da Mata, no estado da Bahia – 2007-2010

Setor de Atividade	2007	2008	2009	2010
Extrativa mineral	25	-	1	1
Indústria de transformação	-	-	-	-
Serviços industriais de utilidade pública	-	-	2	2
Construção civil	-	-	-	-
Comércio	1	3	3	14
Serviços	9	9	9	2
Administração pública	243	1	305	299
Agropecuária, extrativa vegetal, caça e pesca	8	9	10	10

Fonte: Ministério do Trabalho-RAIS.

3.2.2 Grau de instrução do pessoal ocupado no mercado formal de trabalho, no município de Feira da Mata, no estado da Bahia – 2007-2010

Grau de Instrução	2007	2008	2009	2010
Analfabeto	1	-	1	1
Até o 5º ano incompleto do ensino fundamental	23	1	28	32
5º ano completo do ensino fundamental	22	5	22	24
Do 6º ao 9º ano incompleto do ensino fundamental	19	4	20	16
Ensino fundamental completo	27	4	26	22
Ensino médio incompleto	18	2	15	16
Ensino médio completo	157	6	185	185
Educação superior incompleta	-	-	20	12
Educação superior completa	18	-	13	20
Mestrado completo	-	-	-	-
Doutorado completo	1	-	-	-

Fonte: Ministério do Trabalho-RAIS.

3.3 Educação

3.3.1 Educação infantil

3.3.1.1 Estabelecimentos com educação infantil, por localização e dependência administrativa, no município de Feira da Mata, no estado da Bahia – 2007-2010

Ano	Estabelecimentos								
	Total	Urbana				Rural			
		Federal	Estadual	Municipal	Privada	Federal	Estadual	Municipal	Privada
2007	16	-	-	1	-	-	-	15	-
2008	18	-	-	1	-	-	-	17	-
2009	16	-	-	1	-	-	-	15	-
2010	15	-	-	1	-	-	-	14	-

Fontes: SEC, MEC/Inep.



3.3.1.2 Matrícula inicial na educação infantil, por localização e dependência administrativa, no município de Feira da Mata, no estado da Bahia – 2007-2010

Ano	Matrícula Inicial								
	Total	Urbana				Rural			
		Federal	Estadual	Municipal	Privada	Federal	Estadual	Municipal	Privada
2007	174	-	-	104	-	-	-	70	-
2008	188	-	-	118	-	-	-	70	-
2009	188	-	-	110	-	-	-	78	-
2010	206	-	-	120	-	-	-	86	-

Fontes: SEC, MEC/Inep.

Nota: O mesmo aluno pode ter mais de uma matrícula.

3.3.1.3 Funções docentes na educação infantil, por localização e dependência administrativa, no município de Feira da Mata, no estado da Bahia – 2007-2010

Ano	Funções Docentes								
	Total	Urbana				Rural			
		Federal	Estadual	Municipal	Privada	Federal	Estadual	Municipal	Privada
2007	19	-	-	1	-	-	-	18	-
2008	13	-	-	11	-	-	-	2	-
2009	17	-	-	12	-	-	-	5	-
2010	18	-	-	12	-	-	-	6	-

Fontes: SEC, MEC/Inep.

Nota: Em função docente está contabilizada a atuação do professor em cada etapa de ensino, que pode ocorrer em mais de uma unidade escolar, em mais de uma dependência administrativa e em mais de uma localização ou município.

3.3.2 Ensino fundamental

3.3.2.1 Estabelecimentos com ensino fundamental, por localização e dependência administrativa, no município de Feira da Mata, no estado da Bahia – 2007-2010

Ano	Estabelecimentos								
	Total	Urbana				Rural			
		Federal	Estadual	Municipal	Privada	Federal	Estadual	Municipal	Privada
2007	21	-	1	3	-	-	-	17	-
2008	21	-	-	3	-	-	1	17	-
2009	20	-	-	3	-	-	1	16	-
2010	19	-	-	3	-	-	-	16	-

Fontes: SEC, MEC/Inep.

3.3.2.2 Matrícula inicial no ensino fundamental, por localização e dependência administrativa, no município de Feira da Mata, no estado da Bahia – 2007-2010

Ano	Matrícula Inicial								
	Total	Urbana				Rural			
		Federal	Estadual	Municipal	Privada	Federal	Estadual	Municipal	Privada
2007	1.073	-	154	583	-	-	-	336	-
2008	991	-	-	563	-	-	113	315	-
2009	930	-	-	535	-	-	121	274	-
2010	906	-	-	587	-	-	-	319	-

Fontes: SEC, MEC/Inep.

Nota: O mesmo aluno pode ter mais de uma matrícula.

3.3.2.3 Funções docentes no ensino fundamental, por localização e dependência administrativa, no município de Feira da Mata, no estado da Bahia – 2007-2010

Ano	Funções Docentes								
	Total	Urbana				Rural			
		Federal	Estadual	Municipal	Privada	Federal	Estadual	Municipal	Privada
2007	74	-	5	40	-	-	-	29	-
2008	72	-	-	38	-	-	5	29	-
2009	74	-	-	39	-	-	2	33	-
2010	69	-	-	42	-	-	-	27	-

Fontes: SEC, MEC/Inep.

Nota: Em função docente está contabilizada a atuação do professor em cada etapa de ensino, que pode ocorrer em mais de uma unidade escolar, em mais de uma dependência administrativa e em mais de uma localização ou município.

3.3.3 Ensino médio

3.3.3.1 Estabelecimentos com ensino médio, por localização e dependência administrativa, no município de Feira da Mata, no estado da Bahia – 2007-2010

Ano	Estabelecimentos								
	Total	Urbana				Rural			
		Federal	Estadual	Municipal	Privada	Federal	Estadual	Municipal	Privada
2007	1	-	1	-	-	-	-	-	-
2008	1	-	1	-	-	-	-	-	-
2009	1	-	1	-	-	-	-	-	-
2010	1	-	1	-	-	-	-	-	-

Fontes: SEC, MEC/Inep.

3.3.3.2 Matrícula inicial no ensino médio, por localização e dependência administrativa, no município de Feira da Mata, no estado da Bahia – 2007-2010

Ano	Matrícula Inicial								
	Total	Urbana				Rural			
		Federal	Estadual	Municipal	Privada	Federal	Estadual	Municipal	Privada
2007	201	-	201	-	-	-	-	-	-
2008	321	-	321	-	-	-	-	-	-
2009	314	-	314	-	-	-	-	-	-
2010	400	-	400	-	-	-	-	-	-

Fontes: SEC, MEC/Inep.

Nota: O mesmo aluno pode ter mais de uma matrícula.

3.3.3.3 Funções docentes no ensino médio, por localização e dependência administrativa, no município de Feira da Mata, no estado da Bahia – 2007-2010

Ano	Funções Docentes								
	Total	Urbana				Rural			
		Federal	Estadual	Municipal	Privada	Federal	Estadual	Municipal	Privada
2007	14	-	14	-	-	-	-	-	-
2008	13	-	13	-	-	-	-	-	-
2009	13	-	13	-	-	-	-	-	-
2010	14	-	14	-	-	-	-	-	-

Fontes: SEC, MEC/Inep.

Nota: Em função docente está contabilizada a atuação do professor em cada etapa de ensino, que pode ocorrer em mais de uma unidade escolar, em mais de uma dependência administrativa e em mais de uma localização ou município.



3.3.4 Educação de jovens e adultos

3.3.4.1 Estabelecimentos com educação de jovens e adultos, por localização e dependência administrativa, no município de Feira da Mata, no estado da Bahia – 2007-2010

Ano	Estabelecimentos								
	Total	Urbana				Rural			
		Federal	Estadual	Municipal	Privada	Federal	Estadual	Municipal	Privada
2007	2	-	-	2	-	-	-	-	-
2008	1	-	-	1	-	-	-	-	-
2009	1	-	-	1	-	-	-	-	-
2010	1	-	-	1	-	-	-	-	-

Fontes: SEC, MEC/Inep.

3.3.4.2 Matrícula inicial na educação de jovens e adultos, por localização e dependência administrativa, no município de Feira da Mata, no estado da Bahia – 2007-2010

Ano	Matrícula Inicial								
	Total	Urbana				Rural			
		Federal	Estadual	Municipal	Privada	Federal	Estadual	Municipal	Privada
2007	112	-	-	112	-	-	-	-	-
2008	87	-	-	87	-	-	-	-	-
2009	124	-	-	124	-	-	-	-	-
2010	99	-	-	99	-	-	-	-	-

Fontes: SEC, MEC/Inep.

Nota: O mesmo aluno pode ter mais de uma matrícula.

3.3.4.3 Funções docentes na educação de jovens e adultos, por localização e dependência administrativa, no município de Feira da Mata, no estado da Bahia – 2007-2010

Ano	Funções Docentes								
	Total	Urbana				Rural			
		Federal	Estadual	Municipal	Privada	Federal	Estadual	Municipal	Privada
2007	7	-	-	7	-	-	-	-	-
2008	9	-	-	9	-	-	-	-	-
2009	10	-	-	10	-	-	-	-	-
2010	6	-	-	6	-	-	-	-	-

Fontes: SEC, MEC/Inep.

Nota: Em função docente está contabilizada a atuação do professor em cada etapa de ensino, que pode ocorrer em mais de uma unidade escolar, em mais de uma dependência administrativa e em mais de uma localização ou município.

3.3.5 Educação Superior

3.3.5.1 Instituições de educação superior, segundo a dependência administrativa, no município de Feira da Mata, no estado da Bahia – 2007-2010

Ano	Total	Instituições			
		Federal	Estadual	Municipal	Privada
2007	-	-	-	-	-
2008	-	-	-	-	-
2009	-	-	-	-	-
2010	-	-	-	-	-

Fonte: MEC/Inep.

3.3.5.2 Matrícula na educação superior, segundo a dependência administrativa, no município de Feira da Mata, no estado da Bahia – 2007-2010

Ano	Total	Matrícula			
		Federal	Estadual	Municipal	Privada
2007	-	-	-	-	-
2008	-	-	-	-	-
2009	-	-	-	-	-
2010	-	-	-	-	-

Fonte: MEC/Inep.

Nota: A partir de 2008 inclui os cursos de graduação à distância.

3.3.5.3 Concluintes da educação superior, segundo a dependência administrativa, no município de Feira da Mata, no estado da Bahia – 2007-2010

Ano	Total	Concluintes			
		Federal	Estadual	Municipal	Privada
2007	-	-	-	-	-
2008	-	-	-	-	-
2009	-	-	-	-	-
2010	-	-	-	-	-

Fonte: MEC/Inep.

Nota: A partir de 2008 inclui os cursos de graduação à distância.

3.4 Saúde

3.4.1 Hospitais conveniados com o SUS, segundo a esfera administrativa e leitos, no município de Feira da Mata, no estado da Bahia – 2008-2011

Ano	Hospitais Segundo Esfera Administrativa					Leitos	
	Total	Federal	Estadual	Municipal	Privada	Existentes	SUS
2008	-	-	-	-	-	-	-
2009	-	-	-	-	-	-	-
2010	-	-	-	-	-	-	-
2011	-	-	-	-	-	-	-

Fontes: Datasus-CNES, Sesab/Suvisa/DIS.



3.4.2 Servidores estaduais da área de saúde, segundo o tipo de ocupação, no município de Feira da Mata, no estado da Bahia – 2007-2010

Tipo de Ocupação	2007	2008	2009	2010
Total	-	-	-	-
Agente serviços de saúde	-	-	-	-
Assistente social	-	-	-	-
Atendente de enfermagem	-	-	-	-
Atendente rural	-	-	-	-
Auxiliar de enfermagem	-	-	-	-
Auxiliar serviços de saúde/Atendente rural	-	-	-	-
Enfermeiro	-	-	-	-
Farmacêutico	-	-	-	-
Fisioterapeuta	-	-	-	-
Médico	-	-	-	-
Nutricionista	-	-	-	-
Odontólogo	-	-	-	-
Técnico em patologia clínica	-	-	-	-
Técnico em radiologia	-	-	-	-
Outras ocupações	-	-	-	-

Fonte: Sesab.

3.4.3 Óbitos, por grupo de causas, no município de Feira da Mata, no estado da Bahia – 2007-2010

Grupo de Causas	2007	2008	2009	2010
Total	15	9	12	24
Algumas afecções originadas no período perinatal	-	1	-	-
Algumas doenças infecciosas e parasitárias	-	1	-	-
Causas externas de morbidade e mortalidade	-	-	-	6
Doenças da pele e tecido subcutâneo	-	-	-	-
Doenças do aparelho circulatório	9	3	-	3
Doenças do aparelho digestivo	-	1	-	3
Doenças do aparelho geniturinário	-	-	1	-
Doenças do aparelho respiratório	1	1	2	3
Doenças do olho e anexos	-	-	-	-
Doenças do ouvido e da apófise mastóide	-	-	-	-
Doenças do sangue e dos órgãos hematopoéticos e alguns transtornos imunitários	-	-	-	-
Doenças do sistema nervoso	1	-	-	1
Doenças do sistema osteomuscular e do tecido conjuntivo	-	-	-	-
Doenças endócrinas, nutricionais e metabólicas	-	1	2	2
Gravidez, parto e puerpério	-	-	1	-
Malformações congênitas, deformidades e anomalias cromossômicas	-	-	-	-
Neoplasias (tumores)	4	1	1	1
Síntomas, sinais e achados anormais de exames clínicos e de laboratório não classificados em outro item (causas mal definidas)	-	-	5	5
Transtornos mentais e comportamentais	-	-	-	-

Fontes: Sesab/Suvisa/DIS, MS-SIM.

3.4.4 Óbitos, por faixa etária, no município de Feira da Mata, no estado da Bahia – 2007-2010

Ano	Faixa Etária						
	Total	< 1 Ano	1 a 4	5 a 14	15 a 49	≥ 50 anos	Idade Ignorada
2007	15	-	-	1	2	12	-
2008	9	2	-	-	2	5	-
2009	12	-	-	-	3	9	-
2010	24	-	-	-	4	20	-

Fontes: Sesab/Suvisa/DIS, MS-SIM.

3.4.5 Casos de algumas doenças transmissíveis, de notificação obrigatória, independentes de confirmação, no município de Feira da Mata, no estado da Bahia – 2007-2010

Doenças Transmissíveis	2007	2008	2009	2010
Total	1	2	88	416
Chagas aguda	-	-	-	1
Coqueluche	-	-	-	-
Dengue	-	-	86	412
Difteria	-	-	-	-
Doenças exantemáticas ⁽¹⁾	-	-
Esquistossomose ⁽²⁾	-	-
Febre tifóide	-	-	-	-
Hanseníase ⁽³⁾	-	-	-	-
Hepatite viral	-	-	-	-
Leishmaniose tegumentar ⁽³⁾	-	2	1	1
Leishmaniose visceral	-	-	-	-
Leptospirose	-	-	-	-
Malária	-	-	-	-
Meningites	-	-	-	-
Paralisia flácida	-	-	-	-
Tétano acidental	-	-	-	-
Tétano neonatal	-	-	-	-
Tuberculose extra-pulmonar	1	-	-	1
Tuberculose pulmonar	-	-	1	1

Fontes: Sesab/Suvisa/DIS, MS-Sinan.

Nota: Para 2006, dados processados em 31-03-2009; para 2007, em 02-04-2009; para 2008, em 20-11-2009 e para 2009, em 06-08-2010.

(1) Casos suspeitos de sarampo e rubéola sem confirmação.

(2) Casos confirmados.

(3) Casos notificados em área não endêmica.

3.4.6 Casos de algumas doenças sexualmente transmissíveis, de notificação obrigatória, independentes de confirmação, no município de Feira da Mata, no estado da Bahia – 2007-2010

Ano	Aids ⁽¹⁾	Condiloma Acuminado	Herpes Genital	Sífilis		
				Congênita	Em Adulto	Gestante
2007	-	-	-	-	-	-
2008	-	-	-	-	-	-
2009	-	-	-	-	-	-
2010	-	-	-	-	-	-

Fontes: Sesab/Suvisa/DIS, MS-Sinan.

Nota: Para 2006, dados processados em 31-03-2009; para 2007, em 02-04-2009; para 2008, em 20-11-2009 e para 2009, em 06-08-2010.

(1) Casos confirmados.



3.5 Índice de Desenvolvimento Social

3.5.1 Índice de Desenvolvimento Social, segundo seus componentes, no município de Feira da Mata, no estado da Bahia – 2002, 2004, 2006

Ano	INS	Classificação ⁽¹⁾	INE	Classificação ⁽¹⁾	ISB	Classificação ⁽¹⁾	IRMCH	Classificação ⁽¹⁾	IDS	Classificação ⁽¹⁾
2002	4.913,74	409º	4.996,18	194º	4.867,46	404º	5.024,86	104º	4.950,16	355º
2004	4.919,99	400º	5.014,87	142º	4.871,69	400º	5.024,86	104º	4.957,43	334º
2006	4.974,79	282º	4.980,95	249º	4.879,46	400º	5.024,86	104º	4.964,73	315º

Fonte: SEI.

Notas: INS – Índice do Nível de Saúde.

INE – Índice do Nível de Educação.

ISB – Índice dos Serviços Básicos.

IRMCH – Índice de Renda Média dos Chefes de Família.

IDS – Índice de Desenvolvimento Social.

(1) Posição em relação aos demais municípios do Estado.

3.5.2 Situação do Programa Bolsa Família no município de Feira da Mata, no estado da Bahia – 2010/2012

Dados Gerais	Quantidade	Período
População total do município	6.184	2010
Total de famílias cadastradas ⁽¹⁾	1.349	1349
Número de famílias beneficiárias do Programa Bolsa Família	884	884

Fonte: MDS.

(1) O total de famílias cadastradas poderá, conforme a legislação do CadÚnico, incluir famílias que tenham renda familiar per capita maior que meio salário mínimo. Isso explica a possível diferença de valores entre o total de famílias cadastradas.

4 Transporte

4.1 Veículos registrados, por tipo, no município de Feira da Mata, no estado da Bahia 2008-2011

Ano	Automóvel	Caminhão	Camioneta	Micro-ônibus	Moto	Ônibus	Outros
2008	49	15	39	7	130	2	-
2009	74	14	44	10	170	3	4
2010	88	17	55	10	248	4	9
2011	118	15	65	10	294	7	13

Fonte: Detran.

5 Serviços Básicos

5.1 Energia Elétrica

5.1.1 Consumidores de energia elétrica, por classe, no município de Feira da Mata, no estado da Bahia 2008-2011

Ano	Residencial	Industrial	Comercial	Rural	Serviços e Poderes Públicos	Outros ⁽¹⁾	Total
2008	1.208	12	52	189	54	-	1.515
2009	1.326	12	53	187	47	-	1.625
2010	1.390	13	53	184	57	-	1.697
2011	1.607	13	55	191	67	-	1.933

Fonte: Coelba.

(1) Consumidores próprios dos sistemas Coelba.

5.1.2 Consumo de energia elétrica, por classe, no município de Feira da Mata, no estado da Bahia 2008-2011

(KWh)

Ano	Residencial	Industrial	Comercial	Rural	Serviços e Poderes Públicos	Outros ⁽¹⁾	Total
2008	799.579	76.556	123.972	279.370	452.879	-	1.732.356
2009	906.110	35.236	119.721	316.949	464.548	-	1.842.564
2010	1.077.199	36.377	134.749	239.608	464.904	-	1.952.837
2011	1.246.712	41.614	160.389	242.489	479.531	-	2.170.735

Fonte: Coelba.

(1) Consumo próprio dos sistemas Coelba.

5.2 Abastecimento d'Água

5.2.1 Ligações, economias e volume de água faturado no município de Feira da Mata, no estado da Bahia 2007-2010

Ano	Ligações	Economias	Volume (m ³)
2007	-	-	-
2008	-	-	-
2009	-	-	-
2010	-	-	-

Fonte: Embasa.

5.3 Correios

5.3.1 Agências de correios e unidades operacionais de atendimento no município de Feira da Mata, no estado da Bahia – 2007-2010

Ano	Total	Agência de Correio	Agência de Correio Comunitária	Agência de Correio Franqueada	Caixa de Coleta	Posto de Venda de Selo	Outros
2007	3	1	1	-	1	-	-
2008	2	1	-	-	1	-	-
2009	2	1	-	-	1	-	-
2010	2	1	-	-	1	-	-

Fonte: EBCT.



5.4 Bancos

5.4.1 Distribuição de agências bancárias no município de Feira da Mata, no estado da Bahia – 2007-2010

Ano	Natureza Administrativa	
	Federal	Particular
2007	-	-
2008	-	-
2009	-	-
2010	-	-

Fonte: Banco Central.

6 Informações Econômicas

6.1 Agropecuária

6.1.1 Produção, área colhida e rendimento médio dos principais produtos agrícolas no município de Feira da Mata, no estado da Bahia – 2007-2010

Produtos	2007			2008			2009			2010		
	Produção (t)	Área Colhida (ha)	Rendimento Médio (kg/ha)	Produção (t)	Área Colhida (ha)	Rendimento Médio (kg/ha)	Produção (t)	Área Colhida (ha)	Rendimento Médio (kg/ha)	Produção (t)	Área Colhida (ha)	Rendimento Médio (kg/ha)
Algodão herbáceo (em caroço)	528	150	3.520	-	-	-	-	-	-	-	-	-
Arroz (em casca)	-	-	-	10	10	1.000	10	10	1.000	3	5	600
Banana	260	13	20.000	260	13	20.000	120	13	9.231	260	13	20.000
Cana-de-açúcar	1.800	30	60.000	1.500	100	15.000	1.500	100	15.000	450	30	15.000
Coco-da-baía ⁽¹⁾	60	3	20.000	60	3	20.000	60	3	20.000	60	3	20.000
Feijão (em grão)	480	1.600	300	54	150	360	45	150	300	180	300	600
Mandioca	18.000	1.500	12.000	2.400	200	12.000	2.040	170	12.000	9.000	1.500	6.000
Melancia	-	-	-	20	1	20.000	-	-	-	-	-	-
Milho (em grão)	1.350	1.500	900	360	1.000	360	480	1.000	480	270	1.500	180
Sorgo granífero (em grão)	120	160	750	-	-	-	-	-	-	120	160	750
Tomate	30	1	30.000	-	-	-	-	-	-	-	-	-

Fonte: IBGE-PAM.

(1) Quantidade produzida em mil frutos e rendimento médio em frutos por hectare.

6.1.2 Efetivo dos principais rebanhos no município de Feira da Mata, no estado da Bahia – 2007-2010

Tipo de Rebanho	Efetivo (cabeças)			
	2007	2008	2009	2010
Asininos	108	113	115	119
Bovinos	32.523	35.569	35.572	32.522
Caprinos	1.476	1.497	1.534	1.697
Equinos	1.109	1.111	1.113	1.117
Galinhas	16.297	16.387	16.398	16.501
Galos, frangas, frangos e pintos	27.283	27.609	27.626	27.653
Muare	300	305	307	311
Ovinos	981	996	999	1.003
Suínos	9.631	9.640	9.646	9.656

Fonte: IBGE-PPM.

6.1.3 Produção dos principais produtos de origem animal no município de Feira da Mata, no estado da Bahia – 2007-2010

Produto	2007	2008	2009	2010
Leite (mil litros)	7.005	7.189	7.190	6.251
Ovos de galinha (mil dúzias)	64	62	62	66

Fonte: IBGE-PPM.

6.1.4 Financiamentos concedidos a produtores e cooperativas, por atividade e finalidade, no município de Feira da Mata, no estado da Bahia – 2008-2011

Ano/Atividade	Custeio		Investimento		Comercialização		Total	
	Contrato	Valor (R\$ 1,00)	Contrato	Valor (R\$ 1,00)	Contrato	Valor (R\$1,00)	Contrato	Valor (R\$ 1,00)
2008								
Agrícola	-	0,00	4	36.124,00	-	0,00	4	36.124,00
Pecuária	1	120.000,00	10	384.055,40	-	0,00	11	504.055,40
2009								
Agrícola	-	0,00	10	20.087,50	-	0,00	10	20.087,50
Pecuária	4	97.710,75	111	510.446,85	-	0,00	115	608.157,60
2010								
Agrícola	-	0,00	1	5.520,00	-	0,00	1	5.520,00
Pecuária	2	166.256,98	153	587.967,30	-	0,00	155	754.224,28
2011								
Agrícola	-	0,00	2	4.600,00	-	0,00	2	4.600,00
Pecuária	2	114.735,28	49	477.650,00	-	0,00	51	592.385,28

Fonte: Banco Central.



6.2 PIB Municipal

6.2.1 Valor Adicionado, PIB e PIB per capita a preços correntes no município de Feira da Mata, no estado da Bahia – 2006-2009

Ano	Valor Adicionado (R\$ milhões)			Valor Adicionado APU ⁽²⁾ (R\$ milhões)	Impostos Sobre Produtos (R\$ milhões)	PIB (R\$ milhões)	PIB Per Capita (R\$ 1,00)
	Agropecuária	Indústria	Serviços ⁽¹⁾				
2006	8,73	1,56	12,24	7,60	0,81	23,34	3.791,80
2007	10,89	1,58	13,57	8,01	0,82	26,79	4.234,11
2008	9,28	1,68	15,53	8,78	1,11	27,60	4.222,09
2009 ⁽³⁾	10,26	1,93	17,21	9,83	0,98	30,38	4.629,74

Fontes: SEI, IBGE.

(1) Inclui APU.

(2) Administração Pública (atividades governamentais).

(3) Dados sujeitos a retificações.

6.3 Finanças Públicas

6.3.1 Arrecadação municipal, estadual e transferências constitucionais no município de Feira da Mata, no estado da Bahia – 2007-2010

(R\$1,00)

Ano	Municipal ⁽¹⁾			Estadual				Transferências	
	IPTU	ISS	Total	ICMS	IPVA	ITD	Total	Estado	União
2007	200,24	65.148,94	65.349,18	97.407,45	21.344,02	765,00	119.516,47	1.166.151,50	3.272.365,59
2008	0,00	120.150,50	120.150,50	166.114,09	29.546,54	1.486,24	197.146,87	1.281.253,38	3.973.714,79
2009	0,00	55.241,60	55.241,60	143.107,43	39.368,22	0,00	182.475,65	1.238.797,77	3.710.688,58
2010	6.811,42	97.767,97	104.579,39	343.042,50	53.428,21	0,00	396.470,71	1.457.062,41	3.984.328,85

Fontes: STN, Sefaz-BA.

(1) Dados do Finanças do Brasil-Finbra, acesso em 22.09.2009.

6.4 Índice de Desenvolvimento Econômico

6.4.1 Índice de Desenvolvimento Econômico, segundo seus componentes, no município de Feira da Mata, no estado da Bahia – 2002, 2004, 2006

Ano	INF	Classificação ⁽¹⁾	IQM	Classificação ⁽¹⁾	IPM	Classificação ⁽¹⁾	IDE	Classificação ⁽¹⁾
2002	4.985,72	404º	4.990,65	381º	4.983,44	343º	4.986,60	400º
2004	4.985,33	405º	4.990,97	295º	4.983,94	352º	4.986,75	383º
2006	4.940,45	336º	4.973,89	290º	4.984,43	362º	4.966,22	346º

Fonte: SEI.

Notas: INF – Índice de Infraestrutura.

IQM – Índice de Qualificação da Mão de Obra.

IPM – Índice do Produto Municipal.

IDE – Índice de Desenvolvimento Econômico.

(1) Posição em relação aos demais municípios do Estado.

7 Justiça Eleitoral

7.1 Eleitorado e abstenção nas eleições no município de Feira da Mata, no estado da Bahia – 2010

Especificação	Dados Gerais
Eleitorado	4.472
Abstenção - 1º turno %	26,97
Abstenção - 2º turno %	29,18

Fonte: TSE.

7.2 Resultado das eleições para presidente e governador no município de Feira da Mata, no estado da Bahia – 2010

Cargos/Partidos	Votos		Situação
	Nominais	% Votos Válidos	
Presidente - 2º turno			
PT	2.007	65,46	Eleito
PSDB	1.059	34,54	Não eleito
Governador - 1º turno			
PT	2.015	69,17	Eleito
DEM	306	10,50	Não eleito
Outros	592	20,33	Não eleito

Fonte: TSE.

7.3 Resultado das eleições para prefeito no município de Feira da Mata, no estado da Bahia – 2008

Cargo/Partidos	Votos		Situação
	Nominais	% Votos Válidos	
Prefeito - 1º turno			
PT	2.087	55,39	Eleito
PMDB	1.681	44,61	Não eleito

Fonte: TSE.

Ibotirama



Foto: Lourival Custódio





1 Informações Gerais

1.1 Regionalização

Mesorregião Geográfica: Vale São-Franciscano da Bahia

Microrregião Geográfica: 06. Barra

Região Econômica: 14. Médio São Francisco

Região Administrativa: 22. Ibotirama

Eixo de Desenvolvimento: Médio São Francisco

Território de Identidade: 02. Velho Chico

Incluído na Região Semiárida

1.2 Legislação Político/Administrativa

Lei de Criação: nº 1.029 de 14/08/1958. Publicada no DOE de 15/08/1958

Lei Vigente: nº 12.629 de 04/01/2013. Publicada no DOE de 05 e 06/01/2013

Outras Leis de Referência: Morpará nº 12.629 de 04/01/2013. Publicada no DOE de 05 e 06/01/2013; Oliveira dos Brejinhos nº 12.629 de 04/01/2013. Publicada no DOE de 05 e 06/01/2013; Paratinga nº 12.629 de 04/01/2013. Publicada no DOE de 05 e 06/01/2013; Barra nº 12.629 de 04/01/2013. Publicada no DOE de 05 e 06/01/2013; e Muquém do São Francisco nº 12.629 de 04/01/2013. Publicada no DOE de 05 e 06/01/2013

Município de Origem: Paratinga

Distritos: Ibotirama (sede) e Boa Vista do Lagamar

Limites Intermunicipais: Barra, Morpará, Muquém do São Francisco, Oliveira dos Brejinhos e Paratinga

2 Informações Geográficas

2.1 Indicadores Geográficos

2.1.1 Área, coordenadas geográficas, altitude e distância da capital

Área (Km ²)	Coordenadas Geográficas		Altitude (m)	Distância da Capital (Km)
	Latitude Sul	Longitude Oeste		
1.722,3	-12°11'07"	43°13'14"	419	652

Fontes: IBGE (2010), Derba (2007).

Nota: Os dados de área não foram atualizados com a poligonal atual, redefinida a partir da Lei nº 12.057, de 11 de janeiro de 2011. O cálculo das áreas dos municípios é de responsabilidade do IBGE, conforme legislação em vigor.

2.2 Recursos Naturais

2.2.1 Clima

Tipo Climático: **Semiárido**

Temperatura média anual (°C): **25,3**

Período chuvoso: **novembro a abril**

Pluviosidade anual (mm): **797,6**

2.2.2 Solo

Latossolos e Neossolos

2.2.3 Vegetação

Contato Caatinga-Floresta Estacional, Contato Cerrado-Caatinga e Caatinga Arbórea Densa, sem palmeiras

2.2.4 Geomorfologia

Pediaplano Sertanejo, Serras Setentrionais do Planalto do Espinhaço e Várzeas e Terraços Aluviais

2.2.5 Geologia

Arenitos Feldspáticos, Depósitos Eluvionares e Coluvionares, Depósitos Fluviais e Quartizitos

2.2.6 Ocorrências minerais

Água mineral, Argila, Calcário e Manganês

2.2.7 Hidrografia

Bacia hidrográfica: **Bacia do Rio São Francisco**

Rio(s) principal(is): **Riacho Mandu, Rio São Francisco, Rio Paramirim, Rio Santo Onofre e Riacho da Passagem da Areia**

Áreas irrigadas: -

Espelhos d'água: -

2.3 Área Especial

2.3.1 Unidades de conservação

RPPN Fazenda Pé de Serra

2.3.2 Projetos de assentamento de reforma agrária

Nova Conquista

2.3.3 Projetos cédula da terra

Associação dos Assentados da Fazenda Olhos D'Água dos Tanques/Fazenda Olhos D'Água e Associação de Produtores Rurais da Comunidade de Boa Vista do Lagamar/Fazenda Boa Vista Lagamar

2.3.4 Projetos crédito fundiário e combate à pobreza rural

Associação Assentamento Trabalhadores Rurais da Linha/Fazenda Linha



3 Características Demográficas e Sociais

3.1 Demografia

3.1.1 População, área e densidade demográfica do município de Ibotirama, no estado da Bahia – 2000/2010

Ano	População	Área (km ²)	Densidade Demográfica (hab/km ²)
2000	24.149	1.391,23	17,36
2010	25.424	1.722,30	14,76

Fonte: IBGE-Censo Demográfico.

3.1.2 População, por situação de domicílio, no município de Ibotirama, no estado da Bahia – 2010

Situação de Domicílio	População
Total	25.424
Urbana	19.501
Rural	5.923

Fonte: IBGE-Censo Demográfico.

3.1.3 População, por sexo, no município de Ibotirama, no estado da Bahia – 2010

Sexo	População
Total	25.424
Homens	12.802
Mulheres	12.622

Fonte: IBGE-Censo Demográfico.

3.1.4 Quantidade de domicílios, por espécie, no município de Ibotirama, no estado da Bahia – 2010

Domicílios por Espécie	Quantidade
Total geral	9.061
Particulares	9.033
Ocupados	7.164
Não ocupados	1.869
Fechado	-
Uso ocasional	521
Vago	1.348
Coletivos	28
Com morador	13
Sem morador	15

Fonte: IBGE-Censo Demográfico.

3.2 Pessoal Ocupado

3.2.1 Pessoal ocupado no mercado formal de trabalho, por setor de atividade econômica, no município de Ibotirama, no estado da Bahia – 2007-2010

Setor de Atividade	2007	2008	2009	2010
Extrativa mineral	2	81	77	98
Indústria de transformação	92	33	27	63
Serviços industriais de utilidade pública	-	-	-	-
Construção civil	1	1	-	2
Comércio	442	462	583	575
Serviços	178	196	248	273
Administração pública	725	654	836	854
Agropecuária, extrativa vegetal, caça e pesca	14	26	26	31

Fonte: Ministério do Trabalho-RAIS.

3.2.2 Grau de instrução do pessoal ocupado no mercado formal de trabalho, no município de Ibotirama, no estado da Bahia – 2007-2010

Grau de Instrução	2007	2008	2009	2010
Analfabeto	5	4	5	7
Até o 5º ano incompleto do ensino fundamental	32	41	54	49
5º ano completo do ensino fundamental	82	79	99	116
Do 6º ao 9º ano incompleto do ensino fundamental	166	151	160	154
Ensino fundamental completo	147	132	173	186
Ensino médio incompleto	137	137	135	131
Ensino médio completo	734	741	990	970
Educação superior incompleta	17	24	30	36
Educação superior completa	134	144	151	247
Mestrado completo	-	-	-	-
Doutorado completo	-	-	-	-

Fonte: Ministério do Trabalho-RAIS.

3.3 Educação

3.3.1 Educação infantil

3.3.1.1 Estabelecimentos com educação infantil, por localização e dependência administrativa, no município de Ibotirama, no estado da Bahia – 2007-2010

Ano	Estabelecimentos								
	Total	Urbana				Rural			
		Federal	Estadual	Municipal	Privada	Federal	Estadual	Municipal	Privada
2007	17	-	-	5	2	-	-	10	-
2008	17	-	-	4	3	-	-	10	-
2009	18	-	-	5	3	-	-	10	-
2010	18	-	-	5	3	-	1	9	-

Fontes: SEC, MEC/Inep.



3.3.1.2 Matrícula inicial na educação infantil, por localização e dependência administrativa, no município de Ibotirama, no estado da Bahia – 2007-2010

Ano	Matrícula Inicial								
	Total	Urbana				Rural			
		Federal	Estadual	Municipal	Privada	Federal	Estadual	Municipal	Privada
2007	1.142	-	-	723	130	-	-	289	-
2008	1.272	-	-	828	133	-	-	311	-
2009	1.295	-	-	863	115	-	-	317	-
2010	1.237	-	-	803	106	-	28	300	-

Fontes: SEC, MEC/Inep.

Nota: O mesmo aluno pode ter mais de uma matrícula.

3.3.1.3 Funções docentes na educação infantil, por localização e dependência administrativa, no município de Ibotirama, no estado da Bahia – 2007-2010

Ano	Funções Docentes								
	Total	Urbana				Rural			
		Federal	Estadual	Municipal	Privada	Federal	Estadual	Municipal	Privada
2007	70	-	-	30	8	-	-	32	-
2008	52	-	-	33	10	-	-	9	-
2009	47	-	-	36	6	-	-	5	-
2010	52	-	-	36	8	-	2	6	-

Fontes: SEC, MEC/Inep.

Nota: Em função docente está contabilizada a atuação do professor em cada etapa de ensino, que pode ocorrer em mais de uma unidade escolar, em mais de uma dependência administrativa e em mais de uma localização ou município.

3.3.2 Ensino fundamental

3.3.2.1 Estabelecimentos com ensino fundamental, por localização e dependência administrativa, no município de Ibotirama, no estado da Bahia – 2007-2010

Ano	Estabelecimentos								
	Total	Urbana				Rural			
		Federal	Estadual	Municipal	Privada	Federal	Estadual	Municipal	Privada
2007	26	-	4	10	2	-	-	10	-
2008	27	-	4	10	3	-	-	10	-
2009	26	-	4	9	3	-	-	10	-
2010	26	-	4	9	3	-	1	9	-

Fontes: SEC, MEC/Inep.

3.3.2.2 Matrícula inicial no ensino fundamental, por localização e dependência administrativa, no município de Ibotirama, no estado da Bahia – 2007-2010

Ano	Matrícula Inicial								
	Total	Urbana				Rural			
		Federal	Estadual	Municipal	Privada	Federal	Estadual	Municipal	Privada
2007	5.433	-	1.191	2.605	227	-	-	1.410	-
2008	5.275	-	1.133	2.461	257	-	-	1.424	-
2009	5.118	-	1.091	2.398	231	-	-	1.398	-
2010	4.879	-	1.069	2.301	270	-	73	1.166	-

Fontes: SEC, MEC/Inep.

Nota: O mesmo aluno pode ter mais de uma matrícula.

3.3.2.3 Funções docentes no ensino fundamental, por localização e dependência administrativa, no município de Ibotirama, no estado da Bahia – 2007-2010

Ano	Funções Docentes								
	Total	Urbana				Rural			
		Federal	Estadual	Municipal	Privada	Federal	Estadual	Municipal	Privada
2007	231	-	52	94	16	-	-	69	-
2008	247	-	52	96	27	-	-	72	-
2009	211	-	41	85	17	-	-	68	-
2010	236	-	44	87	30	-	11	64	-

Fontes: SEC, MEC/Inep.

Nota: Em função docente está contabilizada a atuação do professor em cada etapa de ensino, que pode ocorrer em mais de uma unidade escolar, em mais de uma dependência administrativa e em mais de uma localização ou município.

3.3.3 Ensino médio

3.3.3.1 Estabelecimentos com ensino médio, por localização e dependência administrativa, no município de Ibotirama, no estado da Bahia – 2007-2010

Ano	Estabelecimentos								
	Total	Urbana				Rural			
		Federal	Estadual	Municipal	Privada	Federal	Estadual	Municipal	Privada
2007	2	-	2	-	-	-	-	-	-
2008	2	-	2	-	-	-	-	-	-
2009	2	-	2	-	-	-	-	-	-
2010	2	-	2	-	-	-	-	-	-

Fontes: SEC, MEC/Inep.

3.3.3.2 Matrícula inicial no ensino médio, por localização e dependência administrativa, no município de Ibotirama, no estado da Bahia – 2007-2010

Ano	Matrícula Inicial								
	Total	Urbana				Rural			
		Federal	Estadual	Municipal	Privada	Federal	Estadual	Municipal	Privada
2007	1.646	-	1.646	-	-	-	-	-	-
2008	1.772	-	1.772	-	-	-	-	-	-
2009	1.780	-	1.780	-	-	-	-	-	-
2010	1.389	-	1.389	-	-	-	-	-	-

Fontes: SEC, MEC/Inep.

Nota: O mesmo aluno pode ter mais de uma matrícula.

3.3.3.3 Funções docentes no ensino médio, por localização e dependência administrativa, no município de Ibotirama, no estado da Bahia – 2007-2010

Ano	Funções Docentes								
	Total	Urbana				Rural			
		Federal	Estadual	Municipal	Privada	Federal	Estadual	Municipal	Privada
2007	45	-	45	-	-	-	-	-	-
2008	52	-	52	-	-	-	-	-	-
2009	52	-	52	-	-	-	-	-	-
2010	49	-	49	-	-	-	-	-	-

Fontes: SEC, MEC/Inep.

Nota: Em função docente está contabilizada a atuação do professor em cada etapa de ensino, que pode ocorrer em mais de uma unidade escolar, em mais de uma dependência administrativa e em mais de uma localização ou município.



3.3.4 Educação de jovens e adultos

3.3.4.1 Estabelecimentos com educação de jovens e adultos, por localização e dependência administrativa, no município de Ibotirama, no estado da Bahia – 2007-2010

Ano	Estabelecimentos								
	Total	Urbana				Rural			
		Federal	Estadual	Municipal	Privada	Federal	Estadual	Municipal	Privada
2007	5	-	3	2	-	-	-	-	-
2008	9	-	4	3	-	-	-	2	-
2009	6	-	3	2	-	-	-	1	-
2010	9	-	4	3	-	-	-	2	-

Fontes: SEC, MEC/Inep.

3.3.4.2 Matrícula inicial na educação de jovens e adultos, por localização e dependência administrativa, no município de Ibotirama, no estado da Bahia – 2007-2010

Ano	Matrícula Inicial								
	Total	Urbana				Rural			
		Federal	Estadual	Municipal	Privada	Federal	Estadual	Municipal	Privada
2007	454	-	206	248	-	-	-	-	-
2008	560	-	322	188	-	-	-	50	-
2009	534	-	272	251	-	-	-	11	-
2010	596	-	291	273	-	-	-	32	-

Fontes: SEC, MEC/Inep.

Nota: O mesmo aluno pode ter mais de uma matrícula.

3.3.4.3 Funções docentes na educação de jovens e adultos, por localização e dependência administrativa, no município de Ibotirama, no estado da Bahia – 2007-2010

Ano	Funções Docentes								
	Total	Urbana				Rural			
		Federal	Estadual	Municipal	Privada	Federal	Estadual	Municipal	Privada
2007	26	-	16	10	-	-	-	-	-
2008	38	-	19	16	-	-	-	3	-
2009	29	-	15	13	-	-	-	1	-
2010	50	-	25	23	-	-	-	2	-

Fontes: SEC, MEC/Inep.

Nota: Em função docente está contabilizada a atuação do professor em cada etapa de ensino, que pode ocorrer em mais de uma unidade escolar, em mais de uma dependência administrativa e em mais de uma localização ou município.

3.3.5 Educação Superior

3.3.5.1 Instituições de educação superior, segundo a dependência administrativa, no município de Ibotirama, no estado da Bahia – 2007-2010

Ano	Total	Instituições			
		Federal	Estadual	Municipal	Privada
2007	-	-	-	-	-
2008	-	-	-	-	-
2009	4	-	2	-	2
2010	4	-	1	-	3

Fonte: MEC/Inep.

3.3.5.2 Matrícula na educação superior, segundo a dependência administrativa, no município de Ibotirama, no estado da Bahia – 2007-2010

Ano	Total	Matrícula			
		Federal	Estadual	Municipal	Privada
2007	-	-	-	-	-
2008	-	-	-	-	-
2009	151	-	91	-	60
2010	341	-	24	-	317

Fonte: MEC/Inep.

Nota: A partir de 2008 inclui os cursos de graduação à distância.

3.3.5.3 Concluintes da educação superior, segundo a dependência administrativa, no município de Ibotirama, no estado da Bahia – 2007-2010

Ano	Total	Concluintes			
		Federal	Estadual	Municipal	Privada
2007	-	-	-	-	-
2008	-	-	-	-	-
2009	16	-	-	-	16
2010	41	-	-	-	41

Fonte: MEC/Inep.

Nota: A partir de 2008 inclui os cursos de graduação à distância.

3.3.5.4 Matrícula e concluintes por áreas e cursos, no município de Ibotirama, no estado da Bahia – 2007-2010

Áreas e cursos	Matrícula				Concluintes			
	2007	2008	2009	2010	2007	2008	2009	2010
Ciências sociais, negócio e direito - administração	-	-	-	66	-	-	-	11
Ciências sociais, negócio e direito - ciências contábeis	-	-	-	22	-	-	-	-
Ciências, matemática e computação - análise e desenvolvimento de sistemas (tecnólogo)	-	-	-	7	-	-	-	1
Educação - formação de professor de biologia	-	-	30	24	-	-	-	-
Educação - formação de professor de geografia	-	-	18	14	-	-	11	4
Educação - formação de professor de história	-	-	2	-	-	-	2	-
Educação - formação de professor de língua/literatura estrangeira moderna	-	-	-	30	-	-	-	-
Educação - formação de professor de língua/literatura vernácula e língua estrangeira moderna	-	-	29	-	-	-	1	-
Educação - formação de professor de matemática	-	-	46	8	-	-	2	8
Educação - formação de professor de química	-	-	26	-	-	-	-	-
Educação - normal superior	-	-	-	-	-	-	-	-
Educação - pedagogia	-	-	-	75	-	-	-	1
Saúde e bem estar social - serviço social	-	-	-	93	-	-	-	16
Serviços - gestão ambiental	-	-	-	2	-	-	-	-

Fonte: MEC/Inep.

Nota: A partir de 2008 inclui os cursos de graduação à distância.



3.4 Saúde

3.4.1 Hospitais conveniados com o SUS, segundo a esfera administrativa e leitos, no município de Ibotirama, no estado da Bahia – 2008-2011

Ano	Hospitais Segundo Esfera Administrativa					Leitos	
	Total	Federal	Estadual	Municipal	Privada	Existentes	SUS
2008	2	-	1	-	1	80	52
2009	2	-	1	-	1	78	50
2010	2	-	1	-	1	78	50
2011	2	-	1	-	1	78	50

Fontes: Datasus-CNES, Sesab/Suvisa/DIS.

3.4.2 Servidores estaduais da área de saúde, segundo o tipo de ocupação, no município de Ibotirama, no estado da Bahia – 2007-2010

Tipo de Ocupação	2007	2008	2009	2010
Total	16	16	13	11
Agente serviços de saúde	1	1	1	-
Assistente social	-	-	-	-
Atendente de enfermagem	-	-	-	-
Atendente rural	-	-	-	-
Auxiliar de enfermagem	7	7	5	4
Auxiliar serviços de saúde/Atendente rural	-	-	-	-
Enfermeiro	2	2	1	1
Farmacêutico	-	-	-	-
Fisioterapeuta	-	-	-	-
Médico	2	2	2	2
Nutricionista	1	1	1	1
Odontólogo	1	1	1	1
Técnico em patologia clínica	-	-	-	-
Técnico em radiologia	-	-	-	-
Outras ocupações	2	2	2	1

Fonte: Sesab.

3.4.3 Óbitos, por grupo de causas, no município de Ibotirama, no estado da Bahia – 2007-2010

Grupo de Causas	2007	2008	2009	2010
Total	162	153	125	165
Algumas afecções originadas no período perinatal	11	9	10	3
Algumas doenças infecciosas e parasitárias	12	7	4	4
Causas externas de morbidade e mortalidade	22	21	22	19
Doenças da pele e tecido subcutâneo	-	-	-	-
Doenças do aparelho circulatório	43	37	40	41
Doenças do aparelho digestivo	9	3	4	7
Doenças do aparelho geniturinário	4	3	3	1
Doenças do aparelho respiratório	15	13	9	9
Doenças do olho e anexos	-	-	-	-
Doenças do ouvido e da apófise mastóide	-	-	-	-
Doenças do sangue e dos órgãos hematopoéticos e alguns transtornos imunitários	-	-	1	1
Doenças do sistema nervoso	4	1	2	1
Doenças do sistema osteomuscular e do tecido conjuntivo	1	-	-	-
Doenças endócrinas, nutricionais e metabólicas	9	7	6	14
Gravidez, parto e puerpério	-	-	-	1
Malformações congênitas, deformidades e anomalias cromossômicas	2	-	1	4
Neoplasias (tumores)	15	23	9	9
Sintomas, sinais e achados anormais de exames clínicos e de laboratório não classificados em outro item (causas mal definidas)	10	24	8	50
Transtornos mentais e comportamentais	5	5	6	1

Fontes: Sesab/Suvisa/DIS, MS-SIM.

3.4.4 Óbitos, por faixa etária, no município de Ibotirama, no estado da Bahia – 2007-2010

Ano	Faixa Etária						
	Total	< 1 Ano	1 a 4	5 a 14	15 a 49	≥ 50 anos	Idade Ignorada
2007	162	17	5	3	36	100	1
2008	153	13	2	1	38	99	-
2009	125	11	-	-	42	72	-
2010	163	10	1	3	46	103	-

Fontes: Sesab/Suvisa/DIS, MS-SIM.



3.4.5 Casos de algumas doenças transmissíveis, de notificação obrigatória, independentes de confirmação, no município de Ibotirama, no estado da Bahia – 2007-2010

Doenças Transmissíveis	2007	2008	2009	2010
Total	32	238	756	45
Chagas aguda	-	-	1	-
Coqueluche	-	-	-	-
Dengue	6	211	719	8
Difteria	-	-	-	-
Doenças exantemáticas ⁽¹⁾	7	8	4	-
Esquistossomose ⁽²⁾	-	-
Febre tifóide	-	-	-	-
Hanseníase ⁽³⁾	11	9	16	14
Hepatite viral	3	5	8	10
Leishmaniose tegumentar ⁽³⁾	-	-	-	-
Leishmaniose visceral	1	-	2	-
Leptospirose	-	-	-	1
Malária	-	-	-	1
Meningites	1	2	1	1
Paralisia flácida	-	-	-	-
Tétano acidental	-	-	-	1
Tétano neonatal	-	-	-	-
Tuberculose extra-pulmonar	-	2	-	1
Tuberculose pulmonar	3	1	5	8

Fontes: Sesab/Suvisa/DIS, MS-Sinan.

Nota: Para 2006, dados processados em 31-03-2009; para 2007, em 02-04-2009; para 2008, em 20-11-2009 e para 2009, em 06-08-2010.

(1) Casos suspeitos de sarampo e rubéola sem confirmação.

(2) Casos confirmados.

(3) Casos notificados em área não endêmica.

3.4.6 Casos de algumas doenças sexualmente transmissíveis, de notificação obrigatória, independentes de confirmação, no município de Ibotirama, no estado da Bahia – 2007-2010

Ano	Aids ⁽¹⁾	Condiloma Acuminado	Herpes Genital	Sífilis		
				Congênita	Em Adulto	Gestante
2007	-	3	-	-	-	-
2008	2	1	-	-	-	1
2009	-	3	-	1	2	1
2010	-	8	-	-	-	1

Fontes: Sesab/Suvisa/DIS, MS-Sinan.

Nota: Para 2006, dados processados em 31-03-2009; para 2007, em 02-04-2009; para 2008, em 20-11-2009 e para 2009, em 06-08-2010.

(1) Casos confirmados.

3.5 Índice de Desenvolvimento Social

3.5.1 Índice de Desenvolvimento Social, segundo seus componentes, no município de Ibotirama, no estado da Bahia – 2002, 2004, 2006

Ano	INS	Classificação ⁽¹⁾	INE	Classificação ⁽¹⁾	ISB	Classificação ⁽¹⁾	IRMCH	Classificação ⁽¹⁾	IDS	Classificação ⁽¹⁾
2002	5.145,79	2º	5.043,67	74º	5.081,81	67º	5.106,32	46º	5.094,26	32º
2004	5.032,04	102º	5.040,16	86º	5.080,79	68º	5.106,32	46º	5.064,74	54º
2006	5.048,00	66º	5.050,86	76º	5.074,83	69º	5.106,32	46º	5.069,95	44º

Fonte: SEI.

Notas: INS – Índice do Nível de Saúde.

INE – Índice do Nível de Educação.

ISB – Índice dos Serviços Básicos.

IRMCH – Índice de Renda Média dos Chefes de Família.

IDS – Índice de Desenvolvimento Social.

(1) Posição em relação aos demais municípios do Estado.

3.5.2 Situação do Programa Bolsa Família no município de Ibotirama, no estado da Bahia – 2010/2012

Dados Gerais	Quantidade	Período
População total do município	25.424	2010
Total de famílias cadastradas ⁽¹⁾	4.852	04/2012
Número de famílias beneficiárias do Programa Bolsa Família	3.208	06/2012

Fonte: MDS.

(1) O total de famílias cadastradas poderá, conforme a legislação do CadÚnico, incluir famílias que tenham renda familiar per capita maior que meio salário mínimo. Isso explica a possível diferença de valores entre o total de famílias cadastradas.

4 Transporte

4.1 Veículos registrados, por tipo, no município de Ibotirama, no estado da Bahia – 2008-2011

Ano	Automóvel	Caminhão	Camioneta	Micro-ônibus	Moto	Ônibus	Outros
2008	1.027	195	472	34	1.732	17	323
2009	1.204	200	523	49	2.005	22	355
2010	1.386	233	582	52	2.372	23	435
2011	1.526	260	641	59	2.784	24	497

Fonte: Detran.

5 Serviços Básicos

5.1 Energia Elétrica

5.1.1 Consumidores de energia elétrica, por classe, no município de Ibotirama, no estado da Bahia – 2008-2011

Ano	Residencial	Industrial	Comercial	Rural	Serviços e Poderes Públicos	Outros ⁽¹⁾	Total
2008	7.497	26	690	177	292	2	8.684
2009	7.837	28	729	174	302	2	9.072
2010	8.130	28	769	176	321	2	9.426
2011	8.376	29	771	183	320	2	9.681

Fonte: Coelba.

(1) Consumidores próprios dos sistemas Coelba.



5.1.2 Consumo de energia elétrica, por classe, no município de Ibotirama, no estado da Bahia – 2008-2011 (KWh)

Ano	Residencial	Industrial	Comercial	Rural	Serviços e Poderes Públicos	Outros ⁽¹⁾	Total
2008	6.577.836	3.003.537	3.168.426	559.660	2.891.783	37.361	16.238.603
2009	7.254.036	2.271.023	3.461.117	473.656	2.969.851	42.700	16.472.383
2010	8.119.496	2.351.125	3.777.262	555.097	3.195.197	35.475	18.033.652
2011	8.505.510	4.560.827	4.007.594	568.934	3.200.587	33.543	20.876.995

Fonte: Coelba.
(1) Consumo próprio dos sistemas Coelba.

5.2 Abastecimento d'Água

5.2.1 Ligações, economias e volume de água faturado no município de Ibotirama, no estado da Bahia 2007-2010

Ano	Ligações	Economias	Volume (m³)
2007	5.902	6.129	955.525
2008	6.116	6.364	972.985
2009	6.264	6.502	965.236
2010	6.591	6.832	1.015.099

Fonte: Embasa.

5.3 Correios

5.3.1 Agências de correios e unidades operacionais de atendimento no município de Ibotirama, no estado da Bahia – 2007-2010

Ano	Total	Agência de Correio	Agência de Correio Comunitária	Agência de Correio Franqueada	Caixa de Coleta	Posto de Venda de Selo	Outros
2007	4	1	1	-	2	-	-
2008	4	1	1	-	2	-	-
2009	4	1	1	-	2	-	-
2010	4	1	1	-	2	-	-

Fonte: EBCT.

5.4 Bancos

5.4.1 Distribuição de agências bancárias no município de Ibotirama, no estado da Bahia – 2007-2010

Ano	Natureza Administrativa	
	Federal	Particular
2007	1	1
2008	1	1
2009	1	1
2010	2	1

Fonte: Banco Central.

6 Informações Econômicas

6.1 Agropecuária

6.1.1 Produção, área colhida e rendimento médio dos principais produtos agrícolas no município de Ibotirama, no estado da Bahia – 2007-2010

Produtos	2007			2008			2009			2010		
	Produção (t)	Área Colhida (ha)	Rendimento Médio (kg/ha)	Produção (t)	Área Colhida (ha)	Rendimento Médio (kg/ha)	Produção (t)	Área Colhida (ha)	Rendimento Médio (kg/ha)	Produção (t)	Área Colhida (ha)	Rendimento Médio (kg/ha)
Algodão herbáceo (em caroço)	150	300	500	-	-	-	-	-	-	-	-	-
Amendoim (em casca)	-	-	-	-	-	-	2	2	1.000	-	-	-
Banana	180	15	12.000	144	12	12.000	90	10	9.000	40	10	4.000
Batata-doce	80	20	4.000	75	15	5.000	40	20	2.000	75	15	5.000
Cana-de-açúcar	10.800	180	60.000	6.000	100	60.000	1.250	50	25.000	1.250	50	25.000
Castanha de caju	-	-	-	6	20	300	20	50	400	15	50	300
Coco-da-baía ⁽¹⁾	140	28	5.000	140	28	5.000	140	28	5.000	140	28	5.000
Feijão (em grão)	192	400	480	32	200	160	342	390	877	12	100	120
Fumo (em folha)	-	-	-	-	-	-	3	4	750	-	-	-
Goiaba	350	25	14.000	350	25	14.000	350	25	14.000	65	5	13.000
Mamona (baga)	-	-	-	25	50	500	5	10	500	10	20	500
Mandioca	2.750	250	11.000	8.400	700	12.000	7.920	660	12.000	3.100	310	10.000
Manga	50	5	10.000	300	30	10.000	300	30	10.000	210	30	7.000
Melancia	-	-	-	720	90	8.000	2.000	100	20.000	80	10	8.000
Milho (em grão)	650	1.150	565	171	900	190	1.800	1.500	1.200	10	100	100
Sorgo granífero (em grão)	-	-	-	25	50	500	78	100	780	10	20	500

Fonte: IBGE-PAM.

(1) Quantidade produzida em mil frutos e rendimento médio em frutos por hectare.

6.1.2 Efetivo dos principais rebanhos no município de Ibotirama, no estado da Bahia – 2007-2010

Tipo de Rebanho	Efetivo (cabeças)			
	2007	2008	2009	2010
Asininos	340	310	530	530
Bovinos	19.700	18.618	19.355	18.902
Caprinos	1.300	1.400	2.200	1.985
Equinos	1.600	1.450	940	900
Galinhas	12.750	11.750	11.500	10.360
Galos, frangas, frangos e pintos	13.600	13.100	12.050	10.800
Muare	50	50	78	70
Ovinos	1.200	1.100	1.700	1.540
Suínos	750	745	740	690

Fonte: IBGE-PPM.



6.1.3 Produção dos principais produtos de origem animal no município de Ibotirama, no estado da Bahia 2007-2010

Produto	2007	2008	2009	2010
Leite (mil litros)	901	901	977	991
Mel de abelha (quilogramas)	12.000	12.500	11.500	10.380
Ovos de galinha (mil dúzias)	80	75	50	48

Fonte: IBGE-PPM.

6.1.4 Financiamentos concedidos a produtores e cooperativas, por atividade e finalidade, no município de Ibotirama, no estado da Bahia – 2008-2011

Ano/Atividade	Custeio		Investimento		Comercialização		Total	
	Contrato	Valor (R\$ 1,00)	Contrato	Valor (R\$ 1,00)	Contrato	Valor (R\$1,00)	Contrato	Valor (R\$ 1,00)
2008								
Agrícola	3	7.580,40	168	358.212,00	-	0,00	171	365.792,40
Pecuária	92	425.406,37	346	689.188,83	-	0,00	438	1.114.595,20
2009								
Agrícola	14	23.855,21	5	9.460,00	-	0,00	19	33.315,21
Pecuária	20	475.724,11	83	158.965,99	-	0,00	103	634.690,10
2010								
Agrícola	-	0,00	4	7.811,00	-	0,00	4	7.811,00
Pecuária	20	631.746,68	70	109.410,00	-	0,00	90	741.156,68
2011								
Agrícola	-	0,00	1	1.995,00	-	0,00	1	1.995,00
Pecuária	15	680.180,42	35	378.123,00	-	0,00	50	1.058.303,42

Fonte: Banco Central.

6.2 PIB Municipal

6.2.1 Valor Adicionado, PIB e PIB per capita a preços correntes no município de Ibotirama, no estado da Bahia – 2006-2009

Ano	Valor Adicionado (R\$ milhões)			Valor Adicionado APU ⁽²⁾ (R\$ milhões)	Impostos Sobre Produtos (R\$ milhões)	PIB (R\$ milhões)	PIB Per Capita (R\$ 1,00)
	Agropecuária	Indústria	Serviços ⁽¹⁾				
2006	7,17	10,13	68,02	24,79	8,70	94,02	3.791,79
2007	5,20	9,94	76,58	27,56	8,63	100,34	3.990,94
2008	6,31	12,57	87,67	31,57	10,60	117,16	4.466,97
2009 ⁽³⁾	7,13	13,00	98,58	36,71	10,36	129,07	4.885,47

Fontes: SEI, IBGE.

(1) Inclui APU.

(2) Administração Pública (atividades governamentais).

(3) Dados sujeitos a retificações.

6.3 Finanças Públicas

6.3.1 Arrecadação municipal, estadual e transferências constitucionais no município de Ibotirama, no estado da Bahia – 2007-2010

(R\$1,00)

Ano	Municipal ⁽¹⁾			Estadual				Transferências	
	IPTU	ISS	Total	ICMS	IPVA	ITD	Total	Estado	União
2007	120.642,56	852.029,33	972.671,89	1.622.803,31	336.360,32	5.408,80	1.964.572,43	2.200.359,31	7.628.234,55
2008	104.906,90	1.010.369,75	1.115.276,65	1.992.721,48	426.186,52	8.113,20	2.427.021,20	2.442.272,64	9.269.229,35
2009	115.964,04	1.059.519,99	1.175.484,03	2.002.683,59	559.697,49	10.634,25	2.573.015,33	2.440.403,28	8.656.412,59
2010	132.990,62	1.222.296,12	1.355.286,74	2.180.220,40	610.826,23	10.509,22	2.801.555,85	3.051.353,50	9.301.892,29

Fontes: STN, Sefaz-BA.

(1) Dados do Finanças do Brasil-Finbra, acesso em 22.09.2009.

6.4 Índice de Desenvolvimento Econômico

6.4.1 Índice de Desenvolvimento Econômico, segundo seus componentes, no município de Ibotirama, no estado da Bahia – 2002, 2004, 2006

Ano	INF	Classificação ⁽¹⁾	IQM	Classificação ⁽¹⁾	IPM	Classificação ⁽¹⁾	IDE	Classificação ⁽¹⁾
2002	4.996,69	77º	4.994,01	98º	4.986,61	159º	4.992,44	104º
2004	4.997,42	75º	4.994,10	89º	4.987,57	133º	4.993,03	91º
2006	5.066,71	56º	5.003,08	123º	4.989,64	107º	5.019,70	73º

Fonte: SEI.

Notas: INF – Índice de Infraestrutura.

IQM – Índice de Qualificação da Mão de Obra.

IPM – Índice do Produto Municipal.

IDE – Índice de Desenvolvimento Econômico.

(1) Posição em relação aos demais municípios do Estado.

7 Justiça Eleitoral

7.1 Eleitorado e abstenção nas eleições no município de Ibotirama, no estado da Bahia – 2010

Especificação	Dados Gerais
Eleitorado	16.745
Abstenção - 1º turno %	18,75
Abstenção - 2º turno %	21,88

Fonte: TSE.



7.2 Resultado das eleições para presidente e governador no município de Ibotirama, no estado da Bahia – 2010

Cargos/Partidos	Votos		Situação
	Nominais	% Votos Válidos	
Presidente - 2º turno			
PT	8.892	71,31	Eleito
PSDB	3.577	28,69	Não eleito
Governador - 1º turno			
PT	6.910	58,11	Eleito
DEM	1.482	12,46	Não eleito
Outros	3.499	29,42	Não eleito

Fonte: TSE.

7.3 Resultado das eleições para prefeito no município de Ibotirama, no estado da Bahia – 2008

Cargo/Partidos	Votos		Situação
	Nominais	% Votos Válidos	
Prefeito - 1º turno			
PMDB	5.422	42,50	Eleito
PSDB	4.149	32,52	Não eleito
PHS	3.186	24,97	Não eleito

Fonte: TSE.

Igaporã



Foto: Lourival Custódio





1 Informações Gerais

1.1 Regionalização

Mesorregião Geográfica: Centro Sul Baiano
 Microrregião Geográfica: 26. Guanambi
 Região Econômica: 13. Serra Geral
 Região Administrativa: 24. Caetité
 Eixo de Desenvolvimento: Planalto Central
 Território de Identidade: 02. Velho Chico
 Incluído na Região Semiárida

1.2 Legislação Político/Administrativa

Lei de Criação: nº 556 de 25/05/1953

Lei Vigente: nº 12.629 de 04/01/2013. Publicada no DOE de 05 e 06/01/2013

Outras Leis de Referência: Matina nº 12.629 de 04/01/2013. Publicada no DOE de 05 e 06/01/2013; Riacho de Santana nº 12.629 de 04/01/2013. Publicada no DOE de 05 e 06/01/2013; Palmas de Monte Alto nº 12.608 de 27/12/2012. Publicada no DOE de 28/12/2012; Caetité nº 12.608 de 27/12/2012. Publicada no DOE de 28/12/2012; e Guanambi nº 12.608 de 27/12/2012. Publicada no DOE de 28/12/2012

Município de Origem: Caetité

Distritos: Igaporã (sede)

Limites Intermunicipais: Caetité, Guanambi, Palmas de Monte Alto, Matina e Riacho de Santana

2 Informações Geográficas

2.1 Indicadores Geográficos

2.1.1 Área, coordenadas geográficas, altitude e distância da capital

Área (Km ²)	Coordenadas Geográficas		Altitude (m)	Distância da Capital (Km)
	Latitude Sul	Longitude Oeste		
832,5	-13°46'24"	42°42'51"	765	677

Fontes: IBGE (2010), Derba (2007).

Nota: Os dados de área não foram atualizados com a poligonal atual, redefinida a partir da Lei nº 12.057, de 11 de janeiro de 2011. O cálculo das áreas dos municípios é de responsabilidade do IBGE, conforme legislação em vigor.

2.2 Recursos Naturais

2.2.1 Clima

Tipo Climático: **Semiárido**

Temperatura média anual (°C): **22,5**

Período chuvoso: **novembro a março**

Pluviosidade anual (mm): **693,8**

2.2.2 Solo

Neossolos, Luvisolos, Latossolos, Cambissolos, Planossolos e Alissolos

2.2.3 Vegetação

Contato Cerrado-Floresta Estacional e Cerrado Arbóreo Aberto, sem Floresta-de-Galeria

2.2.4 Geomorfologia

Patamares Orientais e Ocidentais do Espinhaço, Pediplano Sertanejo e Superfícies dos Gerais do Planalto do Espinhaço

2.2.5 Geologia

Anfibolitos, Arenitos Feldspáticos, Depósitos Eluvionares e Coluvionares, Filitos, Gnaisses, Migmatitos, Quartzitos e Rochas Básicas-Ultrabásicas

2.2.6 Ocorrências minerais

Argila

2.2.7 Hidrografia

Bacia hidrográfica: **Bacia do Rio São Francisco**

Rio(s) principal(is): **Rio Carnaíba de Fora, Rio Santo Onofre, Riacho Baco Pari, Rio do Congo ou Rio Três Passagens e Rio Cachoeira**

Áreas irrigadas: -

Espelhos d'água: -

2.3 Área Especial

2.3.1 Unidades de conservação -

2.3.2 Projetos de assentamento de reforma agrária -

2.3.3 Projetos cédula da terra -

2.3.4 Projetos crédito fundiário e combate à pobreza rural -



3 Características Demográficas e Sociais

3.1 Demografia

3.1.1 População, área e densidade demográfica do município de Igaporã, no estado da Bahia – 2000/2010

Ano	População	Área (km ²)	Densidade Demográfica (hab/km ²)
2000	14.557	789,25	18,44
2010	15.205	832,50	18,26

Fonte: IBGE-Censo Demográfico.

3.1.2 População, por situação de domicílio, no município de Igaporã, no estado da Bahia – 2010

Situação de Domicílio	População
Total	15.205
Urbana	7.864
Rural	7.341

Fonte: IBGE-Censo Demográfico.

3.1.3 População, por sexo, no município de Igaporã, no estado da Bahia – 2010

Sexo	População
Total	15.205
Homens	7.643
Mulheres	7.562

Fonte: IBGE-Censo Demográfico.

3.1.4 Quantidade de domicílios, por espécie, no município de Igaporã, no estado da Bahia – 2010

Domicílios por Espécie	Quantidade
Total geral	4.976
Particulares	4.974
Ocupados	3.975
Não ocupados	999
Fechado	-
Uso ocasional	356
Vago	643
Coletivos	2
Com morador	-
Sem morador	2

Fonte: IBGE-Censo Demográfico.

3.2 Pessoal Ocupado

3.2.1 Pessoal ocupado no mercado formal de trabalho, por setor de atividade econômica, no município de Igaporã, no estado da Bahia – 2007-2010

Setor de Atividade	2007	2008	2009	2010
Extrativa mineral	1	-	-	-
Indústria de transformação	39	40	32	39
Serviços industriais de utilidade pública	9	9	7	7
Construção civil	-	3	-	6
Comércio	52	57	74	77
Serviços	22	24	22	21
Administração pública	475	361	529	520
Agropecuária, extrativa vegetal, caça e pesca	10	9	10	12

Fonte: Ministério do Trabalho-RAIS.

3.2.2 Grau de instrução do pessoal ocupado no mercado formal de trabalho, no município de Igaporã, no estado da Bahia – 2007-2010

Grau de Instrução	2007	2008	2009	2010
Analfabeto	4	2	9	9
Até o 5º ano incompleto do ensino fundamental	55	40	46	45
5º ano completo do ensino fundamental	47	45	45	41
Do 6º ao 9º ano incompleto do ensino fundamental	22	25	28	30
Ensino fundamental completo	19	7	17	25
Ensino médio incompleto	36	33	43	46
Ensino médio completo	404	333	455	454
Educação superior incompleta	10	7	10	10
Educação superior completa	11	11	21	22
Mestrado completo	-	-	-	-
Doutorado completo	-	-	-	-

Fonte: Ministério do Trabalho-RAIS.

3.3 Educação

3.3.1 Educação infantil

3.3.1.1 Estabelecimentos com educação infantil, por localização e dependência administrativa, no município de Igaporã, no estado da Bahia – 2007-2010

Ano	Estabelecimentos								
	Total	Urbana				Rural			
		Federal	Estadual	Municipal	Privada	Federal	Estadual	Municipal	Privada
2007	16	-	-	1	2	-	-	13	-
2008	16	-	-	1	2	-	-	13	-
2009	13	-	-	1	2	-	-	10	-
2010	13	-	-	1	2	-	-	10	-

Fontes: SEC, MEC/Inep.



3.3.1.2 Matrícula inicial na educação infantil, por localização e dependência administrativa, no município de Igorã, no estado da Bahia – 2007-2010

Ano	Matrícula Inicial								
	Total	Urbana				Rural			
		Federal	Estadual	Municipal	Privada	Federal	Estadual	Municipal	Privada
2007	908	-	-	409	110	-	-	389	-
2008	977	-	-	411	113	-	-	453	-
2009	670	-	-	315	73	-	-	282	-
2010	543	-	-	260	61	-	-	222	-

Fontes: SEC, MEC/Inep.

Nota: O mesmo aluno pode ter mais de uma matrícula.

3.3.1.3 Funções docentes na educação infantil, por localização e dependência administrativa, no município de Igorã, no estado da Bahia – 2007-2010

Ano	Funções Docentes								
	Total	Urbana				Rural			
		Federal	Estadual	Municipal	Privada	Federal	Estadual	Municipal	Privada
2007	67	-	-	23	8	-	-	36	-
2008	48	-	-	18	8	-	-	22	-
2009	38	-	-	15	6	-	-	17	-
2010	34	-	-	13	6	-	-	15	-

Fontes: SEC, MEC/Inep.

Nota: Em função docente está contabilizada a atuação do professor em cada etapa de ensino, que pode ocorrer em mais de uma unidade escolar, em mais de uma dependência administrativa e em mais de uma localização ou município.

3.3.2 Ensino fundamental

3.3.2.1 Estabelecimentos com ensino fundamental, por localização e dependência administrativa, no município de Igorã, no estado da Bahia – 2007-2010

Ano	Estabelecimentos								
	Total	Urbana				Rural			
		Federal	Estadual	Municipal	Privada	Federal	Estadual	Municipal	Privada
2007	21	-	2	4	2	-	-	13	-
2008	20	-	1	5	2	-	-	12	-
2009	19	-	1	6	2	-	-	10	-
2010	18	-	1	5	2	-	-	10	-

Fontes: SEC, MEC/Inep.

3.3.2.2 Matrícula inicial no ensino fundamental, por localização e dependência administrativa, no município de Igorã, no estado da Bahia – 2007-2010

Ano	Matrícula Inicial								
	Total	Urbana				Rural			
		Federal	Estadual	Municipal	Privada	Federal	Estadual	Municipal	Privada
2007	3.455	-	469	857	144	-	-	1.985	-
2008	2.786	-	372	853	131	-	-	1.430	-
2009	2.929	-	259	960	172	-	-	1.538	-
2010	2.550	-	254	872	163	-	-	1.261	-

Fontes: SEC, MEC/Inep.

Nota: O mesmo aluno pode ter mais de uma matrícula.

3.3.2.3 Funções docentes no ensino fundamental, por localização e dependência administrativa, no município de Igaporã, no estado da Bahia – 2007-2010

Ano	Funções Docentes								
	Total	Urbana				Rural			
		Federal	Estadual	Municipal	Privada	Federal	Estadual	Municipal	Privada
2007	213	-	22	49	13	-	-	129	-
2008	195	-	27	43	13	-	-	112	-
2009	213	-	21	62	15	-	-	115	-
2010	205	-	25	53	18	-	-	109	-

Fontes: SEC, MEC/Inep.

Nota: Em função docente está contabilizada a atuação do professor em cada etapa de ensino, que pode ocorrer em mais de uma unidade escolar, em mais de uma dependência administrativa e em mais de uma localização ou município.

3.3.3 Ensino médio

3.3.3.1 Estabelecimentos com ensino médio, por localização e dependência administrativa, no município de Igaporã, no estado da Bahia – 2007-2010

Ano	Estabelecimentos								
	Total	Urbana				Rural			
		Federal	Estadual	Municipal	Privada	Federal	Estadual	Municipal	Privada
2007	1	-	1	-	-	-	-	-	-
2008	1	-	1	-	-	-	-	-	-
2009	1	-	1	-	-	-	-	-	-
2010	1	-	1	-	-	-	-	-	-

Fontes: SEC, MEC/Inep.

3.3.3.2 Matrícula inicial no ensino médio, por localização e dependência administrativa, no município de Igaporã, no estado da Bahia – 2007-2010

Ano	Matrícula Inicial								
	Total	Urbana				Rural			
		Federal	Estadual	Municipal	Privada	Federal	Estadual	Municipal	Privada
2007	701	-	701	-	-	-	-	-	-
2008	688	-	688	-	-	-	-	-	-
2009	513	-	513	-	-	-	-	-	-
2010	490	-	490	-	-	-	-	-	-

Fontes: SEC, MEC/Inep.

Nota: O mesmo aluno pode ter mais de uma matrícula.

3.3.3.3 Funções docentes no ensino médio, por localização e dependência administrativa, no município de Igaporã, no estado da Bahia – 2007-2010

Ano	Funções Docentes								
	Total	Urbana				Rural			
		Federal	Estadual	Municipal	Privada	Federal	Estadual	Municipal	Privada
2007	28	-	28	-	-	-	-	-	-
2008	40	-	40	-	-	-	-	-	-
2009	37	-	37	-	-	-	-	-	-
2010	33	-	33	-	-	-	-	-	-

Fontes: SEC, MEC/Inep.

Nota: Em função docente está contabilizada a atuação do professor em cada etapa de ensino, que pode ocorrer em mais de uma unidade escolar, em mais de uma dependência administrativa e em mais de uma localização ou município.



3.3.4 Educação de jovens e adultos

3.3.4.1 Estabelecimentos com educação de jovens e adultos, por localização e dependência administrativa, no município de Igaporã, no estado da Bahia – 2007-2010

Ano	Estabelecimentos								
	Total	Urbana				Rural			
		Federal	Estadual	Municipal	Privada	Federal	Estadual	Municipal	Privada
2007	5	-	1	1	-	-	-	3	-
2008	13	-	1	2	-	-	-	10	-
2009	6	-	1	1	-	-	-	4	-
2010	12	-	1	4	-	-	-	7	-

Fontes: SEC, MEC/Inep.

3.3.4.2 Matrícula inicial na educação de jovens e adultos, por localização e dependência administrativa, no município de Igaporã, no estado da Bahia – 2007-2010

Ano	Matrícula Inicial								
	Total	Urbana				Rural			
		Federal	Estadual	Municipal	Privada	Federal	Estadual	Municipal	Privada
2007	480	-	333	48	-	-	-	99	-
2008	837	-	345	125	-	-	-	367	-
2009	336	-	180	40	-	-	-	116	-
2010	560	-	120	151	-	-	-	289	-

Fontes: SEC, MEC/Inep.

Nota: O mesmo aluno pode ter mais de uma matrícula.

3.3.4.3 Funções docentes na educação de jovens e adultos, por localização e dependência administrativa, no município de Igaporã, no estado da Bahia – 2007-2010

Ano	Funções Docentes								
	Total	Urbana				Rural			
		Federal	Estadual	Municipal	Privada	Federal	Estadual	Municipal	Privada
2007	16	-	8	3	-	-	-	5	-
2008	46	-	19	7	-	-	-	20	-
2009	36	-	19	5	-	-	-	12	-
2010	51	-	15	11	-	-	-	25	-

Fontes: SEC, MEC/Inep.

Nota: Em função docente está contabilizada a atuação do professor em cada etapa de ensino, que pode ocorrer em mais de uma unidade escolar, em mais de uma dependência administrativa e em mais de uma localização ou município.

3.3.5 Educação Superior

3.3.5.1 Instituições de educação superior, segundo a dependência administrativa, no município de Igaporã, no estado da Bahia – 2007-2010

Ano	Total	Instituições			
		Federal	Estadual	Municipal	Privada
2007	1	-	1	-	-
2008	-	-	-	-	-
2009	1	-	-	-	1
2010	-	-	-	-	-

Fonte: MEC/Inep.

3.3.5.2 Matrícula na educação superior, segundo a dependência administrativa, no município de Igarorã, no estado da Bahia – 2007-2010

Ano	Total	Matrícula			
		Federal	Estadual	Municipal	Privada
2007	89	-	89	-	-
2008	-	-	-	-	-
2009	14	-	-	-	14
2010	-	-	-	-	-

Fonte: MEC/Inep.

Nota: A partir de 2008 inclui os cursos de graduação à distância.

3.3.5.3 Concluintes da educação superior, segundo a dependência administrativa, no município de Igarorã, no estado da Bahia – 2007-2010

Ano	Total	Concluintes			
		Federal	Estadual	Municipal	Privada
2007	88	-	88	-	-
2008	-	-	-	-	-
2009	14	-	-	-	14
2010	-	-	-	-	-

Fonte: MEC/Inep.

Nota: A partir de 2008 inclui os cursos de graduação à distância.

3.3.5.4 Matrícula e concluintes por áreas e cursos, no município de Igarorã, no estado da Bahia – 2007-2010

Áreas e cursos	Matrícula				Concluintes			
	2007	2008	2009	2010	2007	2008	2009	2010
Educação - pedagogia	89	-	-	-	88	-	-	-
Educação - formação de professor de biologia	-	-	14	-	-	-	14	-

Fonte: MEC/Inep.

Nota: A partir de 2008 inclui os cursos de graduação à distância.

3.4 Saúde

3.4.1 Hospitais conveniados com o SUS, segundo a esfera administrativa e leitos, no município de Igarorã, no estado da Bahia – 2008-2011

Ano	Hospitais Segundo Esfera Administrativa					Leitos	
	Total	Federal	Estadual	Municipal	Privada	Existentes	SUS
2008	1	-	1	-	-	33	33
2009	1	-	1	-	-	32	32
2010	1	-	1	-	-	32	32
2011	1	-	1	-	-	29	29

Fontes: Datasus-CNES, Sesab/Suvisa/DIS.



3.4.2 Servidores estaduais da área de saúde, segundo o tipo de ocupação, no município de Igaporã, no estado da Bahia – 2007-2010

Tipo de Ocupação	2007	2008	2009	2010
Total	-	-	-	-
Agente serviços de saúde	-	-	-	-
Assistente social	-	-	-	-
Atendente de enfermagem	-	-	-	-
Atendente rural	-	-	-	-
Auxiliar de enfermagem	-	-	-	-
Auxiliar serviços de saúde/Atendente rural	-	-	-	-
Enfermeiro	-	-	-	-
Farmacêutico	-	-	-	-
Fisioterapeuta	-	-	-	-
Médico	-	-	-	-
Nutricionista	-	-	-	-
Odontólogo	-	-	-	-
Técnico em patologia clínica	-	-	-	-
Técnico em radiologia	-	-	-	-
Outras ocupações	-	-	-	-

Fonte: Sesab.

3.4.3 Óbitos, por grupo de causas, no município de Igaporã, no estado da Bahia – 2007-2010

Grupo de Causas	2007	2008	2009	2010
Total	70	53	66	61
Algumas afecções originadas no período perinatal	3	2	3	1
Algumas doenças infecciosas e parasitárias	5	4	3	6
Causas externas de morbidade e mortalidade	9	8	7	8
Doenças da pele e tecido subcutâneo	1	1	-	-
Doenças do aparelho circulatório	22	16	18	25
Doenças do aparelho digestivo	1	4	5	2
Doenças do aparelho geniturinário	1	-	-	1
Doenças do aparelho respiratório	6	4	5	5
Doenças do olho e anexos	-	-	-	-
Doenças do ouvido e da apófise mastóide	-	-	-	-
Doenças do sangue e dos órgãos hematopoéticos e alguns transtornos imunitários	-	-	-	-
Doenças do sistema nervoso	1	2	-	1
Doenças do sistema osteomuscular e do tecido conjuntivo	-	-	-	-
Doenças endócrinas, nutricionais e metabólicas	6	1	5	1
Gravidez, parto e puerpério	1	-	-	-
Malformações congênitas, deformidades e anomalias cromossômicas	1	-	-	1
Neoplasias (tumores)	9	4	16	8
Síntomas, sinais e achados anormais de exames clínicos e de laboratório não classificados em outro item (causas mal definidas)	3	7	3	2
Transtornos mentais e comportamentais	1	-	1	-

Fontes: Sesab/Suvisa/DIS, MS-SIM.

3.4.4 Óbitos, por faixa etária, no município de Igaporã, no estado da Bahia – 2007-2010

Ano	Faixa Etária						
	Total	< 1 Ano	1 a 4	5 a 14	15 a 49	≥ 50 anos	Idade Ignorada
2007	70	4	-	2	13	51	-
2008	53	3	-	-	12	38	-
2009	66	4	-	1	14	47	-
2010	61	3	1	-	11	46	-

Fontes: Sesab/Suvisa/DIS, MS-SIM.

3.4.5 Casos de algumas doenças transmissíveis, de notificação obrigatória, independentes de confirmação, no município de Igaporã, no estado da Bahia – 2007-2010

Doenças Transmissíveis	2007	2008	2009	2010
Total	29	7	37	120
Chagas aguda	-	-	-	-
Coqueluche	-	-	-	-
Dengue	10	5	32	115
Difteria	-	-	-	-
Doenças exantemáticas ⁽¹⁾	-	-
Esquistossomose ⁽²⁾	2	1
Febre tifóide	-	-	-	-
Hanseníase ⁽³⁾	1	-	-	-
Hepatite viral	12	-	-	-
Leishmaniose tegumentar ⁽³⁾	-	-	-	-
Leishmaniose visceral	3	1	-	1
Leptospirose	-	-	-	-
Malária	-	-	-	-
Meningites	-	-	-	-
Paralisia flácida	-	-	-	-
Tétano acidental	-	-	-	-
Tétano neonatal	-	-	-	-
Tuberculose extra-pulmonar	-	-	-	1
Tuberculose pulmonar	3	1	3	2

Fontes: Sesab/Suvisa/DIS, MS-Sinan.

Nota: Para 2006, dados processados em 31-03-2009; para 2007, em 02-04-2009; para 2008, em 20-11-2009 e para 2009, em 06-08-2010.

(1) Casos suspeitos de sarampo e rubéola sem confirmação.

(2) Casos confirmados.

(3) Casos notificados em área não endêmica.

3.4.6 Casos de algumas doenças sexualmente transmissíveis, de notificação obrigatória, independentes de confirmação, no município de Igaporã, no estado da Bahia – 2007-2010

Ano	Aids ⁽¹⁾	Condiloma Acuminado	Herpes Genital	Sífilis		
				Congênita	Em Adulto	Gestante
2007	-	-	-	-	-	-
2008	-	-	-	-	-	-
2009	-	1	-	-	-	-
2010	-	-	-	-	-	-

Fontes: Sesab/Suvisa/DIS, MS-Sinan.

Nota: Para 2006, dados processados em 31-03-2009; para 2007, em 02-04-2009; para 2008, em 20-11-2009 e para 2009, em 06-08-2010.

(1) Casos confirmados.



3.5 Índice de Desenvolvimento Social

3.5.1 Índice de Desenvolvimento Social, segundo seus componentes, no município de Igaporã, no estado da Bahia – 2002, 2004, 2006

Ano	INS	Classificação ⁽¹⁾	INE	Classificação ⁽¹⁾	ISB	Classificação ⁽¹⁾	IRMCH	Classificação ⁽¹⁾	IDS	Classificação ⁽¹⁾
2002	4.959,62	341º	5.024,33	118º	4.985,52	204º	4.930,44	347º	4.974,86	263º
2004	5.006,97	174º	4.991,64	211º	4.976,20	221º	4.930,44	347º	4.976,23	261º
2006	5.002,65	191º	5.010,26	163º	4.980,24	216º	4.930,44	347º	4.980,80	245º

Fonte: SEI.

Notas: INS – Índice do Nível de Saúde.

INE – Índice do Nível de Educação.

ISB – Índice dos Serviços Básicos.

IRMCH – Índice de Renda Média dos Chefes de Família.

IDS – Índice de Desenvolvimento Social.

(1) Posição em relação aos demais municípios do Estado.

3.5.2 Situação do Programa Bolsa Família no município de Igaporã, no estado da Bahia – 2010/2012

Dados Gerais	Quantidade	Período
População total do município	15.205	2010
Total de famílias cadastradas ⁽¹⁾	3.429	04/2012
Número de famílias beneficiárias do Programa Bolsa Família	2.298	06/2012

Fonte: MDS.

(1) O total de famílias cadastradas poderá, conforme a legislação do CadÚnico, incluir famílias que tenham renda familiar per capita maior que meio salário mínimo. Isso explica a possível diferença de valores entre o total de famílias cadastradas.

4 Transporte

4.1 Veículos registrados, por tipo, no município de Igaporã, no estado da Bahia – 2008-2011

Ano	Automóvel	Caminhão	Camioneta	Micro-ônibus	Moto	Ônibus	Outros
2008	398	82	270	15	386	8	46
2009	458	84	293	14	467	13	57
2010	538	90	324	20	580	17	58
2011	616	100	373	24	656	26	63

Fonte: Detran.

5 Serviços Básicos

5.1 Energia Elétrica

5.1.1 Consumidores de energia elétrica, por classe, no município de Igaporã, no estado da Bahia – 2008-2011

Ano	Residencial	Industrial	Comercial	Rural	Serviços e Poderes Públicos	Outros ⁽¹⁾	Total
2008	3.450	24	168	763	180	1	4.586
2009	3.559	26	172	764	181	1	4.703
2010	3.729	25	185	769	189	1	4.898
2011	3.891	24	195	785	194	1	5.090

Fonte: Coelba.

(1) Consumidores próprios dos sistemas Coelba.

5.1.2 Consumo de energia elétrica, por classe, no município de Igaporã, no estado da Bahia – 2008-2011 (KWh)

Ano	Residencial	Industrial	Comercial	Rural	Serviços e Poderes Públicos	Outros ⁽¹⁾	Total
2008	2.322.291	857.458	433.536	673.289	1.137.344	22.491	5.446.409
2009	2.583.568	965.703	496.790	711.438	1.395.191	21.744	6.174.434
2010	2.993.074	1.090.281	555.947	810.401	1.308.271	27.963	6.785.937
2011	3.258.878	1.136.438	595.582	811.175	1.353.902	32.312	7.188.287

Fonte: Coelba.

(1) Consumo próprio dos sistemas Coelba.

5.2 Abastecimento d'Água

5.2.1 Ligações, economias e volume de água faturado no município de Igaporã, no estado da Bahia – 2007-2010

Ano	Ligações	Economias	Volume (m ³)
2007	-	-	-
2008	-	-	-
2009	-	-	-
2010	-	-	-

Fonte: Embasa.

5.3 Correios

5.3.1 Agências de correios e unidades operacionais de atendimento no município de Igaporã, no estado da Bahia – 2007-2010

Ano	Total	Agência de Correio	Agência de Correio Comunitária	Agência de Correio Franqueada	Caixa de Coleta	Posto de Venda de Selo	Outros
2007	3	1	-	-	2	-	-
2008	3	1	-	-	2	-	-
2009	3	1	-	-	2	-	-
2010	2	1	-	-	1	-	-

Fonte: EBCT.



5.4 Bancos

5.4.1 Distribuição de agências bancárias no município de Igaporã, no estado da Bahia – 2007-2010

Ano	Natureza Administrativa	
	Federal	Particular
2007	-	-
2008	-	-
2009	-	-
2010	-	-

Fonte: Banco Central.

6 Informações Econômicas

6.1 Agropecuária

6.1.1 Produção, área colhida e rendimento médio dos principais produtos agrícolas no município de Igaporã, no estado da Bahia – 2007-2010

Produtos	2007			2008			2009			2010		
	Produção (t)	Área Colhida (ha)	Rendimento Médio (kg/ha)	Produção (t)	Área Colhida (ha)	Rendimento Médio (kg/ha)	Produção (t)	Área Colhida (ha)	Rendimento Médio (kg/ha)	Produção (t)	Área Colhida (ha)	Rendimento Médio (kg/ha)
Algodão herbáceo (em caroço)	27	30	900	36	40	900	38	42	905	36	40	900
Banana	173	15	11.533	150	13	11.538	150	13	11.538	156	13	12.000
Café (beneficiado)	5	5	1.000	6	9	667	-	-	-	-	-	-
Café (em côco)	-	-	-	-	-	-	6	10	600	5	10	500
Cana-de-açúcar	2.500	70	35.714	2.550	75	34.000	10.500	300	35.000	6.800	200	34.000
Coco-da-baía ⁽¹⁾	60	20	3.000	60	20	3.000	60	20	3.000	60	20	3.000
Feijão (em grão)	96	600	160	162	785	206	193	830	233	140	890	157
Laranja	38	5	7.600	75	10	7.500	90	12	7.500	96	12	8.000
Mandioca	8.400	700	12.000	8.640	720	12.000	6.960	580	12.000	6.240	650	9.600
Milho (em grão)	42	348	121	432	360	1.200	456	380	1.200	72	400	180

Fonte: IBGE-PAM.

(1) Quantidade produzida em mil frutos e rendimento médio em frutos por hectare.

6.1.2 Efetivo dos principais rebanhos no município de Igaporã, no estado da Bahia – 2007-2010

Tipo de Rebanho	Efetivo (cabeças)			
	2007	2008	2009	2010
Asininos	50	54	61	65
Bovinos	21.900	22.100	18.120	20.464
Caprinos	1.300	1.420	1.589	1.859
Equinos	1.020	1.025	1.181	1.189
Galinhas	49.007	49.332	50.238	50.856
Galos, frangas, frangos e pintos	58.420	58.831	59.198	60.055
Muare	290	298	299	295
Ovinos	4.638	4.844	5.208	5.512
Suínos	8.852	8.898	9.563	9.695

Fonte: IBGE-PPM.

6.1.3 Produção dos principais produtos de origem animal no município de Igaporã, no estado da Bahia 2007-2010

Produto	2007	2008	2009	2010
Leite (mil litros)	1.903	1.941	2.009	2.106
Mel de abelha (quilogramas)	600	600	620	628
Ovos de galinha (mil dúzias)	279	284	285	286

Fonte: IBGE-PPM.

6.1.4 Financiamentos concedidos a produtores e cooperativas, por atividade e finalidade, no município de Igaporã, no estado da Bahia – 2008-2011

Ano/Atividade	Custeio		Investimento		Comercialização		Total	
	Contrato	Valor (R\$ 1,00)	Contrato	Valor (R\$ 1,00)	Contrato	Valor (R\$1,00)	Contrato	Valor (R\$ 1,00)
2008								
Agrícola	28	51.044,73	1	2.934,60	-	0,00	29	53.979,33
Pecuária	16	43.700,98	166	274.272,90	-	0,00	182	317.973,88
2009								
Agrícola	21	42.327,05	1	14.205,00	-	0,00	22	56.532,05
Pecuária	16	130.316,05	235	657.550,38	-	0,00	251	787.866,43
2010								
Agrícola	18	41.488,46	2	3.773,00	-	0,00	20	45.261,46
Pecuária	15	110.620,10	278	666.596,18	-	0,00	293	777.216,28
2011								
Agrícola	7	13.613,17	3	4.566,00	-	0,00	10	18.179,17
Pecuária	15	211.119,95	208	782.420,32	-	0,00	223	993.540,27

Fonte: Banco Central.

6.2 PIB Municipal

6.2.1 Valor Adicionado, PIB e PIB per capita a preços correntes no município de Igaporã, no estado da Bahia 2006-2009

Ano	Valor Adicionado (R\$ milhões)			Valor Adicionado APU ⁽²⁾ (R\$ milhões)	Impostos Sobre Produtos (R\$ milhões)	PIB (R\$ milhões)	PIB Per Capita (R\$ 1,00)
	Agropecuária	Indústria	Serviços ⁽¹⁾				
2006	5,06	3,84	24,01	15,83	1,36	34,25	2.295,86
2007	5,57	3,87	27,29	17,02	1,39	38,12	2.627,08
2008	5,83	4,22	31,90	19,69	1,75	43,70	2.924,20
2009 ⁽³⁾	6,57	4,86	35,51	21,91	1,93	48,87	3.264,40

Fontes: SEI, IBGE.

(1) Inclui APU.

(2) Administração Pública (atividades governamentais).

(3) Dados sujeitos a retificações.



6.3 Finanças Públicas

6.3.1 Arrecadação municipal, estadual e transferências constitucionais no município de Igororã, no estado da Bahia – 2007-2010

(R\$1,00)

Ano	Municipal ⁽¹⁾			Estadual				Transferências	
	IPTU	ISS	Total	ICMS	IPVA	ITD	Total	Estado	União
2007	20.520,00	193.777,43	214.297,43	307.194,93	104.601,14	4.461,41	416.257,48	1.019.991,66	4.906.854,64
2008	41.267,34	279.989,99	321.257,33	279.814,23	127.032,71	6.758,62	413.605,56	1.215.010,30	6.617.948,10
2009	47.431,29	413.125,31	460.556,60	281.882,77	157.828,07	6.480,00	446.190,84	1.205.384,29	6.182.521,03
2010	41.292,01	623.311,46	664.603,47	520.055,96	178.593,26	9.051,06	707.700,28	1.429.732,71	6.636.918,69

Fontes: STN, Sefaz-BA.

(1) Dados do Finanças do Brasil-Finbra, acesso em 22.09.2009.

6.4 Índice de Desenvolvimento Econômico

6.4.1 Índice de Desenvolvimento Econômico, segundo seus componentes, no município de Igororã, no estado da Bahia – 2002, 2004, 2006

Ano	INF	Classificação ⁽¹⁾	IQM	Classificação ⁽¹⁾	IPM	Classificação ⁽¹⁾	IDE	Classificação ⁽¹⁾
2002	4.987,18	310º	4.992,05	203º	4.984,26	274º	4.987,83	288º
2004	4.986,74	322º	4.991,59	217º	4.984,69	282º	4.987,68	309º
2006	4.921,07	389º	4.969,65	326º	4.985,26	282º	4.958,58	387º

Fonte: SEI.

Notas: INF – Índice de Infraestrutura.

IQM – Índice de Qualificação da Mão de Obra.

IPM – Índice do Produto Municipal.

IDE – Índice de Desenvolvimento Econômico.

(1) Posição em relação aos demais municípios do Estado.

7 Justiça Eleitoral

7.1 Eleitorado e abstenção nas eleições no município de Igororã, no estado da Bahia – 2010

Especificação	Dados Gerais
Eleitorado	10.082
Abstenção - 1º turno %	17,84
Abstenção - 2º turno %	18,62

Fonte: TSE.

7.2 Resultado das eleições para presidente e governador no município de Igaporã, no estado da Bahia – 2010

Cargos/Partidos	Votos		Situação
	Nominais	% Votos Válidos	
Presidente - 2º turno			
PT	5.930	76,82	Eleito
PSDB	1.789	23,18	Não eleito
Governador - 1º turno			
PT	4.245	60,74	Eleito
DEM	560	8,01	Não eleito
Outros	2.184	31,25	Não eleito

Fonte: TSE.

7.3 Resultado das eleições para prefeito no município de Igaporã, no estado da Bahia – 2008

Cargo/Partidos	Votos		Situação
	Nominais	% Votos Válidos	
Prefeito - 1º turno			
PR	4.380	51,63	Eleito
PMDB	4.103	48,37	Não eleito

Fonte: TSE.

Malhada



Foto: Lourival Custódio



MALHADA

TERRITÓRIO DE IDENTIDADE

VELHO CHICO

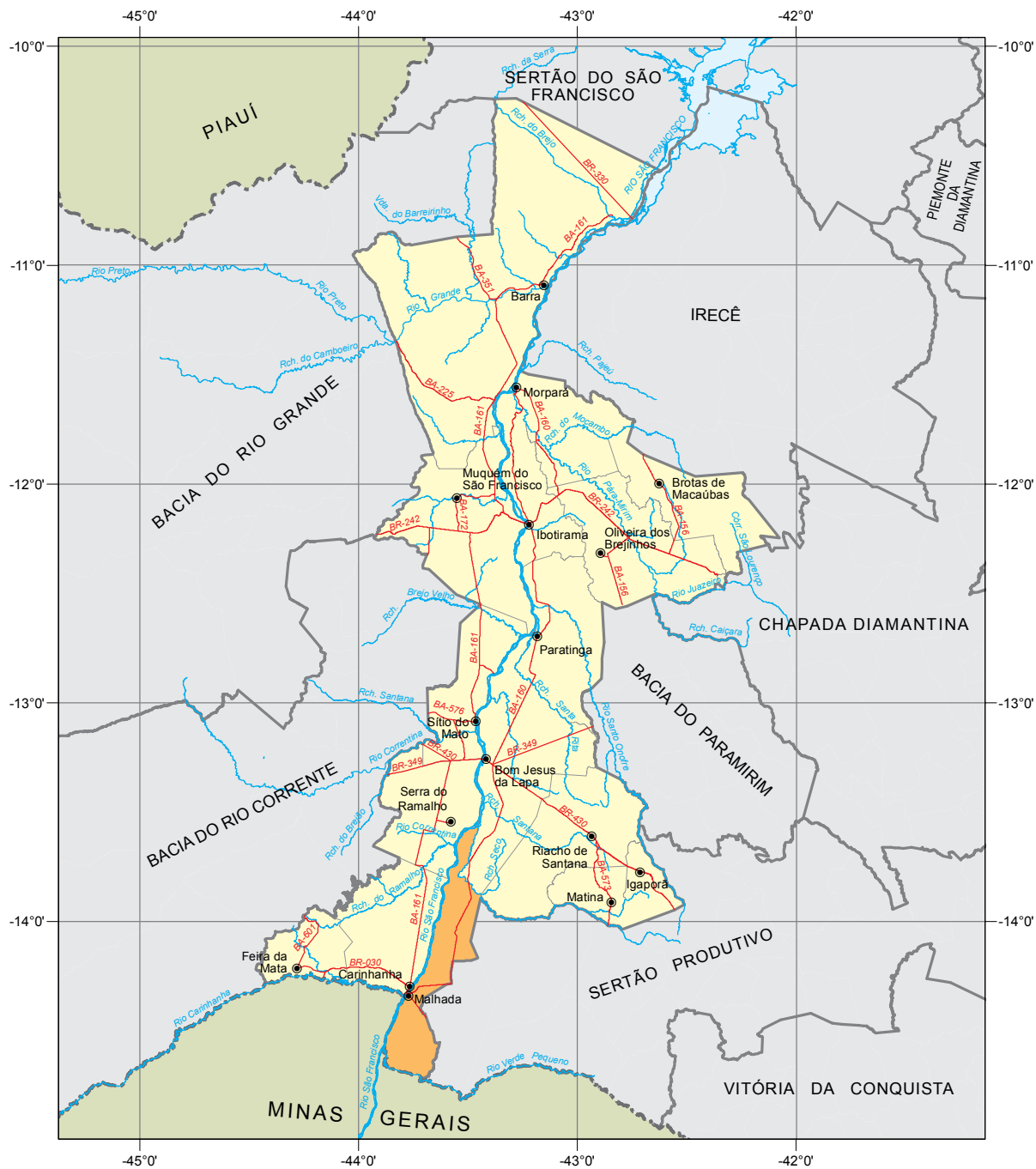

Fonte: Bahia (2012), Bahia (2013), SEI (2010).



 Município em destaque

ESCALA: 1:3.300.000

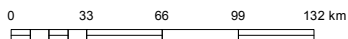



1 Informações Gerais

1.1 Regionalização

Mesorregião Geográfica: Centro Sul Baiano
 Microrregião Geográfica: 26. Guanambi
 Região Econômica: 14. Médio São Francisco
 Região Administrativa: 30. Guanambi
 Eixo de Desenvolvimento: Médio São Francisco
 Território de Identidade: 02. Velho Chico
 Incluído na Região Semiárida

1.2 Legislação Político/Administrativa

Lei de Criação: nº 1.563 de 29/11/1961. Publicada no DOE de 30/11/1961
 Lei Vigente: nº 12.629 de 04/01/2013. Publicada no DOE de 05 e 06/01/2013
 Outras Leis de Referência: Bom Jesus da Lapa nº 12.629 de 04/01/2013. Publicada no DOE de 05 e 06/01/2013; Riacho de Santana nº 12.629 de 04/01/2013. Publicada no DOE de 05 e 06/01/2013; Serra do Ramalho nº 12.629 de 04/01/2013. Publicada no DOE de 05 e 06/01/2013; Carinhanha nº 12.629 de 04/01/2013. Publicada no DOE de 05 e 06/01/2013; Iuiu nº 12.608 de 27/12/2012. Publicada no DOE de 28/12/2012; e Palmas de Monte Alto nº 12.608 de 27/12/2012. Publicada no DOE de 28/12/2012
 Município de Origem: Carinhanha
 Distritos: Malhada (sede), Canabrava e Parateca
 Limites Intermunicipais: Bom Jesus da Lapa, Riacho de Santana, Carinhanha, Iuiu, Palmas de Monte Alto e Serra do Ramalho
 Limites Interestaduais: Minas Gerais

2 Informações Geográficas

2.1 Indicadores Geográficos

2.1.1 Área, coordenadas geográficas, altitude e distância da capital

Área (Km²)	Coordenadas Geográficas		Altitude (m)	Distância da Capital (Km)
	Latitude Sul	Longitude Oeste		
2.008,4	-14°20'10"	43°46'25"	433	871

Fontes: IBGE (2010), Derba (2007).

Nota: Os dados de área não foram atualizados com a poligonal atual, redefinida a partir da Lei nº 12.057, de 11 de janeiro de 2011. O cálculo das áreas dos municípios é de responsabilidade do IBGE, conforme legislação em vigor.

2.2 Recursos Naturais

2.2.1 Clima

Tipo Climático: **Semiárido**

Temperatura média anual (°C): **24,9**

Período chuvoso: **novembro a março**

Pluviosidade anual (mm): **729,1**

2.2.2 Solo

Cambissolos, Latossolos, Neossolos, Vertissolos, Alissolos e Planossolos

2.2.3 Vegetação

Floresta Estacional Decidual e Contato Cerrado-Floresta Estacional

2.2.4 Geomorfologia

Depressão do São Francisco e Varzeas e Terraços Aluviais

2.2.5 Geologia

Ardósias, Argilitos, Calcários, Depósitos Eluvionares e Coluvionares, Depósitos Fluviais, Dolomitos, Folhelhos e Siltitos

2.2.6 Ocorrências minerais

Argila

2.2.7 Hidrografia

Bacia hidrográfica: **Bacia do Rio São Francisco**

Rio(s) principal(is): **Rio São Francisco, Rio Verde Grande, Riacho Mestre do Campo, Riacho Grande e Rio das Rãs**

Áreas irrigadas: -

Espelhos d'água: -

2.3 Área Especial

2.3.1 Unidades de conservação

RPPN Fazenda Retiro, RPPN Fazenda Boa Vista I, RPPN Fazenda Forte I, RPPN Fazenda Boa Vista, RPPN Fazenda Forte e RPPN Fazenda Boa Vista II

2.3.2 Projetos de assentamento de reforma agrária

Marreca, Quilombola Rumo ao Rio, Quilombola Parateca e Vale do Iuiu

2.3.3 Projetos cédula da terra -

2.3.4 Projetos crédito fundiário e combate à pobreza rural -



3 Características Demográficas e Sociais

3.1 Demografia

3.1.1 População, área e densidade demográfica do município de Malhada, no estado da Bahia – 2000/2010

Ano	População	Área (km ²)	Densidade Demográfica (hab/km ²)
2000	15.614	2.138,09	7,30
2010	16.014	2.008,40	7,97

Fonte: IBGE-Censo Demográfico.

3.1.2 População, por situação de domicílio, no município de Malhada, no estado da Bahia – 2010

Situação de Domicílio	População
Total	16.014
Urbana	6.559
Rural	9.455

Fonte: IBGE-Censo Demográfico.

3.1.3 População, por sexo, no município de Malhada, no estado da Bahia – 2010

Sexo	População
Total	16.014
Homens	8.285
Mulheres	7.729

Fonte: IBGE-Censo Demográfico.

3.1.4 Quantidade de domicílios, por espécie, no município de Malhada, no estado da Bahia – 2010

Domicílios por Espécie	Quantidade
Total geral	5.132
Particulares	5.127
Ocupados	3.899
Não ocupados	1.228
Fechado	-
Uso ocasional	461
Vago	767
Coletivos	5
Com morador	-
Sem morador	5

Fonte: IBGE-Censo Demográfico.

3.2 Pessoal Ocupado

3.2.1 Pessoal ocupado no mercado formal de trabalho, por setor de atividade econômica, no município de Malhada, no estado da Bahia – 2007-2010

Setor de Atividade	2007	2008	2009	2010
Extrativa mineral	-	3	10	-
Indústria de transformação	2	2	1	1
Serviços industriais de utilidade pública	-	-	-	-
Construção civil	2	-	11	2
Comércio	21	29	26	41
Serviços	10	14	12	13
Administração pública	488	470	554	585
Agropecuária, extrativa vegetal, caça e pesca	51	58	64	49

Fonte: Ministério do Trabalho-RAIS.

3.2.2 Grau de instrução do pessoal ocupado no mercado formal de trabalho, no município de Malhada, no estado da Bahia – 2007-2010

Grau de Instrução	2007	2008	2009	2010
Analfabeto	3	7	3	3
Até o 5º ano incompleto do ensino fundamental	30	40	35	22
5º ano completo do ensino fundamental	35	49	22	4
Do 6º ao 9º ano incompleto do ensino fundamental	83	71	12	11
Ensino fundamental completo	59	50	16	16
Ensino médio incompleto	14	15	8	6
Ensino médio completo	268	260	33	56
Educação superior incompleta	-	1	1	2
Educação superior completa	82	83	548	571
Mestrado completo	-	-	-	-
Doutorado completo	-	-	-	-

Fonte: Ministério do Trabalho-RAIS.

3.3 Educação

3.3.1 Educação infantil

3.3.1.1 Estabelecimentos com educação infantil, por localização e dependência administrativa, no município de Malhada, no estado da Bahia – 2007-2010

Ano	Estabelecimentos								
	Total	Urbana				Rural			
		Federal	Estadual	Municipal	Privada	Federal	Estadual	Municipal	Privada
2007	30	-	-	1	-	-	-	29	-
2008	32	-	-	1	-	-	-	31	-
2009	31	-	-	1	-	-	-	30	-
2010	31	-	-	1	-	-	-	30	-

Fontes: SEC, MEC/Inep.



3.3.1.2 Matrícula inicial na educação infantil, por localização e dependência administrativa, no município de Malhada, no estado da Bahia – 2007-2010

Ano	Matrícula Inicial								
	Total	Urbana				Rural			
		Federal	Estadual	Municipal	Privada	Federal	Estadual	Municipal	Privada
2007	753	-	-	170	-	-	-	583	-
2008	723	-	-	169	-	-	-	554	-
2009	729	-	-	161	-	-	-	568	-
2010	668	-	-	146	-	-	-	522	-

Fontes: SEC, MEC/Inep.

Nota: O mesmo aluno pode ter mais de uma matrícula.

3.3.1.3 Funções docentes na educação infantil, por localização e dependência administrativa, no município de Malhada, no estado da Bahia – 2007-2010

Ano	Funções Docentes								
	Total	Urbana				Rural			
		Federal	Estadual	Municipal	Privada	Federal	Estadual	Municipal	Privada
2007	46	-	-	6	-	-	-	40	-
2008	31	-	-	7	-	-	-	24	-
2009	30	-	-	6	-	-	-	24	-
2010	32	-	-	6	-	-	-	26	-

Fontes: SEC, MEC/Inep.

Nota: Em função docente está contabilizada a atuação do professor em cada etapa de ensino, que pode ocorrer em mais de uma unidade escolar, em mais de uma dependência administrativa e em mais de uma localização ou município.

3.3.2 Ensino fundamental

3.3.2.1 Estabelecimentos com ensino fundamental, por localização e dependência administrativa, no município de Malhada, no estado da Bahia – 2007-2010

Ano	Estabelecimentos								
	Total	Urbana				Rural			
		Federal	Estadual	Municipal	Privada	Federal	Estadual	Municipal	Privada
2007	38	-	1	3	-	-	-	34	-
2008	37	-	1	3	-	-	-	33	-
2009	37	-	1	2	-	-	-	34	-
2010	36	-	1	2	-	-	-	33	-

Fontes: SEC, MEC/Inep.

3.3.2.2 Matrícula inicial no ensino fundamental, por localização e dependência administrativa, no município de Malhada, no estado da Bahia – 2007-2010

Ano	Matrícula Inicial								
	Total	Urbana				Rural			
		Federal	Estadual	Municipal	Privada	Federal	Estadual	Municipal	Privada
2007	4.394	-	361	729	-	-	-	3.304	-
2008	4.337	-	419	693	-	-	-	3.225	-
2009	4.269	-	324	738	-	-	-	3.207	-
2010	4.176	-	306	734	-	-	-	3.136	-

Fontes: SEC, MEC/Inep.

Nota: O mesmo aluno pode ter mais de uma matrícula.

3.3.2.3 Funções docentes no ensino fundamental, por localização e dependência administrativa, no município de Malhada, no estado da Bahia – 2007-2010

Ano	Funções Docentes								
	Total	Urbana				Rural			
		Federal	Estadual	Municipal	Privada	Federal	Estadual	Municipal	Privada
2007	183	-	12	24	-	-	-	147	-
2008	204	-	11	30	-	-	-	163	-
2009	187	-	12	30	-	-	-	145	-
2010	211	-	12	32	-	-	-	167	-

Fontes: SEC, MEC/Inep.

Nota: Em função docente está contabilizada a atuação do professor em cada etapa de ensino, que pode ocorrer em mais de uma unidade escolar, em mais de uma dependência administrativa e em mais de uma localização ou município.

3.3.3 Ensino médio

3.3.3.1 Estabelecimentos com ensino médio, por localização e dependência administrativa, no município de Malhada, no estado da Bahia – 2007-2010

Ano	Estabelecimentos								
	Total	Urbana				Rural			
		Federal	Estadual	Municipal	Privada	Federal	Estadual	Municipal	Privada
2007	2	-	1	-	-	-	-	1	-
2008	1	-	1	-	-	-	-	-	-
2009	2	-	1	-	-	-	-	1	-
2010	1	-	1	-	-	-	-	-	-

Fontes: SEC, MEC/Inep.

3.3.3.2 Matrícula inicial no ensino médio, por localização e dependência administrativa, no município de Malhada, no estado da Bahia – 2007-2010

Ano	Matrícula Inicial								
	Total	Urbana				Rural			
		Federal	Estadual	Municipal	Privada	Federal	Estadual	Municipal	Privada
2007	926	-	647	-	-	-	-	279	-
2008	726	-	726	-	-	-	-	-	-
2009	902	-	902	-	-	-	-	-	-
2010	772	-	772	-	-	-	-	-	-

Fontes: SEC, MEC/Inep.

Nota: O mesmo aluno pode ter mais de uma matrícula.

3.3.3.3 Funções docentes no ensino médio, por localização e dependência administrativa, no município de Malhada, no estado da Bahia – 2007-2010

Ano	Funções Docentes								
	Total	Urbana				Rural			
		Federal	Estadual	Municipal	Privada	Federal	Estadual	Municipal	Privada
2007	37	-	30	-	-	-	-	7	-
2008	39	-	39	-	-	-	-	-	-
2009	28	-	28	-	-	-	-	-	-
2010	34	-	34	-	-	-	-	-	-

Fontes: SEC, MEC/Inep.

Nota: Em função docente está contabilizada a atuação do professor em cada etapa de ensino, que pode ocorrer em mais de uma unidade escolar, em mais de uma dependência administrativa e em mais de uma localização ou município.



3.3.4 Educação de jovens e adultos

3.3.4.1 Estabelecimentos com educação de jovens e adultos, por localização e dependência administrativa, no município de Malhada, no estado da Bahia – 2007-2010

Ano	Estabelecimentos								
	Total	Urbana				Rural			
		Federal	Estadual	Municipal	Privada	Federal	Estadual	Municipal	Privada
2007	3	-	-	1	-	-	-	2	-
2008	2	-	-	1	-	-	-	1	-
2009	6	-	-	1	-	-	-	5	-
2010	5	-	-	1	-	-	-	4	-

Fontes: SEC, MEC/Inep.

3.3.4.2 Matrícula inicial na educação de jovens e adultos, por localização e dependência administrativa, no município de Malhada, no estado da Bahia – 2007-2010

Ano	Matrícula Inicial								
	Total	Urbana				Rural			
		Federal	Estadual	Municipal	Privada	Federal	Estadual	Municipal	Privada
2007	142	-	-	46	-	-	-	96	-
2008	99	-	-	34	-	-	-	65	-
2009	161	-	-	40	-	-	-	121	-
2010	166	-	-	30	-	-	-	136	-

Fontes: SEC, MEC/Inep.

Nota: O mesmo aluno pode ter mais de uma matrícula.

3.3.4.3 Funções docentes na educação de jovens e adultos, por localização e dependência administrativa, no município de Malhada, no estado da Bahia – 2007-2010

Ano	Funções Docentes								
	Total	Urbana				Rural			
		Federal	Estadual	Municipal	Privada	Federal	Estadual	Municipal	Privada
2007	6	-	-	2	-	-	-	4	-
2008	4	-	-	2	-	-	-	2	-
2009	8	-	-	2	-	-	-	6	-
2010	8	-	-	2	-	-	-	6	-

Fontes: SEC, MEC/Inep.

Nota: Em função docente está contabilizada a atuação do professor em cada etapa de ensino, que pode ocorrer em mais de uma unidade escolar, em mais de uma dependência administrativa e em mais de uma localização ou município.

3.3.5 Educação Superior

3.3.5.1 Instituições de educação superior, segundo a dependência administrativa, no município de Malhada, no estado da Bahia – 2007-2010

Ano	Total	Instituições			
		Federal	Estadual	Municipal	Privada
2007	-	-	-	-	-
2008	-	-	-	-	-
2009	1	-	-	-	1
2010	1	-	-	-	1

Fonte: MEC/Inep.

3.3.5.2 Matrícula na educação superior, segundo a dependência administrativa, no município de Malhada, no estado da Bahia – 2007-2010

Ano	Total	Matrícula			
		Federal	Estadual	Municipal	Privada
2007	-	-	-	-	-
2008	-	-	-	-	-
2009	100	-	-	-	100
2010	83	-	-	-	83

Fonte: MEC/Inep.

Nota: A partir de 2008 inclui os cursos de graduação à distância.

3.3.5.3 Concluintes da educação superior, segundo a dependência administrativa, no município de Malhada, no estado da Bahia – 2007-2010

Ano	Total	Concluintes			
		Federal	Estadual	Municipal	Privada
2007	-	-	-	-	-
2008	-	-	-	-	-
2009	6	-	-	-	6
2010	-	-	-	-	-

Fonte: MEC/Inep.

Nota: A partir de 2008 inclui os cursos de graduação à distância.

3.3.5.4 Matrícula e concluintes por áreas e cursos, no município de Malhada, no estado da Bahia – 2007-2010

Áreas e cursos	Matrícula				Concluintes			
	2007	2008	2009	2010	2007	2008	2009	2010
Educação - formação de professor de biologia	-	-	1	-	-	-	1	-
Educação - formação de professor de geografia	-	-	3	3	-	-	-	-
Educação - formação de professor de história	-	-	19	16	-	-	-	-
Educação - formação de professor de língua/literatura vernácula e língua estrangeira moderna	-	-	5	-	-	-	5	-
Educação - formação de professor de matemática	-	-	-	-	-	-	-	-
Educação - normal superior	-	-	-	-	-	-	-	-
Educação - pedagogia	-	-	72	64	-	-	-	-

Fonte: MEC/Inep.

Nota: A partir de 2008 inclui os cursos de graduação à distância.

3.4 Saúde

3.4.1 Hospitais conveniados com o SUS, segundo a esfera administrativa e leitos, no município de Malhada, no estado da Bahia – 2008-2011

Ano	Hospitais Segundo Esfera Administrativa					Leitos	
	Total	Federal	Estadual	Municipal	Privada	Existentes	SUS
2008	1	-	-	1	-	22	22
2009	1	-	-	1	-	21	21
2010	1	-	-	1	-	21	21
2011	1	-	-	1	-	21	21

Fontes: Datasus-CNES, Sesab/Suvisa/DIS.



3.4.2 Servidores estaduais da área de saúde, segundo o tipo de ocupação, no município de Malhada, no estado da Bahia – 2007-2010

Tipo de Ocupação	2007	2008	2009	2010
Total	-	-	-	-
Agente serviços de saúde	-	-	-	-
Assistente social	-	-	-	-
Atendente de enfermagem	-	-	-	-
Atendente rural	-	-	-	-
Auxiliar de enfermagem	-	-	-	-
Auxiliar serviços de saúde/Atendente rural	-	-	-	-
Enfermeiro	-	-	-	-
Farmacêutico	-	-	-	-
Fisioterapeuta	-	-	-	-
Médico	-	-	-	-
Nutricionista	-	-	-	-
Odontólogo	-	-	-	-
Técnico em patologia clínica	-	-	-	-
Técnico em radiologia	-	-	-	-
Outras ocupações	-	-	-	-

Fonte: Sesab.

3.4.3 Óbitos, por grupo de causas, no município de Malhada, no estado da Bahia – 2007-2010

Grupo de Causas	2007	2008	2009	2010
Total	42	48	52	49
Algumas afecções originadas no período perinatal	-	1	5	2
Algumas doenças infecciosas e parasitárias	6	-	5	2
Causas externas de morbidade e mortalidade	6	9	8	5
Doenças da pele e tecido subcutâneo	-	-	-	-
Doenças do aparelho circulatório	11	17	18	11
Doenças do aparelho digestivo	1	4	1	2
Doenças do aparelho geniturinário	-	-	-	-
Doenças do aparelho respiratório	5	5	-	4
Doenças do olho e anexos	-	-	-	-
Doenças do ouvido e da apófise mastóide	-	-	-	-
Doenças do sangue e dos órgãos hematopoéticos e alguns transtornos imunitários	-	-	-	2
Doenças do sistema nervoso	-	2	1	-
Doenças do sistema osteomuscular e do tecido conjuntivo	-	-	-	-
Doenças endócrinas, nutricionais e metabólicas	-	-	4	4
Gravidez, parto e puerpério	1	1	1	1
Malformações congênitas, deformidades e anomalias cromossômicas	1	1	2	3
Neoplasias (tumores)	5	3	4	9
Síntomas, sinais e achados anormais de exames clínicos e de laboratório não classificados em outro item (causas mal definidas)	5	2	3	4
Transtornos mentais e comportamentais	1	3	-	-

Fontes: Sesab/Suvisa/DIS, MS-SIM.

3.4.4 Óbitos, por faixa etária, no município de Malhada, no estado da Bahia – 2007-2010

Ano	Faixa Etária						
	Total	< 1 Ano	1 a 4	5 a 14	15 a 49	≥ 50 anos	Idade Ignorada
2007	42	1	-	2	18	21	-
2008	48	2	3	1	16	26	-
2009	52	7	-	2	17	25	1
2010	49	7	-	1	16	25	-

Fontes: Sesab/Suvisa/DIS, MS-SIM.

3.4.5 Casos de algumas doenças transmissíveis, de notificação obrigatória, independentes de confirmação, no município de Malhada, no estado da Bahia – 2007-2010

Doenças Transmissíveis	2007	2008	2009	2010
Total	7	38	11	17
Chagas aguda	1	-	-	-
Coqueluche	-	-	-	-
Dengue	-	34	-	17
Difteria	-	-	-	-
Doenças exantemáticas ⁽¹⁾	-	-
Esquistossomose ⁽²⁾	-	-
Febre tifóide	-	-	-	-
Hanseníase ⁽³⁾	-	-	4	-
Hepatite viral	1	-	-	-
Leishmaniose tegumentar ⁽³⁾	-	-	1	-
Leishmaniose visceral	1	-	-	-
Leptospirose	-	-	-	-
Malária	-	-	-	-
Meningites	-	1	1	-
Paralisia flácida	1	-	-	-
Tétano acidental	-	-	-	-
Tétano neonatal	-	-	-	-
Tuberculose extra-pulmonar	-	1	1	-
Tuberculose pulmonar	3	2	4	-

Fontes: Sesab/Suvisa/DIS, MS-Sinan.

Nota: Para 2006, dados processados em 31-03-2009; para 2007, em 02-04-2009; para 2008, em 20-11-2009 e para 2009, em 06-08-2010.

(1) Casos suspeitos de sarampo e rubéola sem confirmação.

(2) Casos confirmados.

(3) Casos notificados em área não endêmica.

3.4.6 Casos de algumas doenças sexualmente transmissíveis, de notificação obrigatória, independentes de confirmação, no município de Malhada, no estado da Bahia – 2007-2010

Ano	Aids ⁽¹⁾	Condiloma Acuminado	Herpes Genital	Sífilis		
				Congênita	Em Adulto	Gestante
2007	-	-	-	-	-	-
2008	1	-	-	-	-	-
2009	1	1	-	1	-	-
2010	-	-	-	-	-	1

Fontes: Sesab/Suvisa/DIS, MS-Sinan.

Nota: Para 2006, dados processados em 31-03-2009; para 2007, em 02-04-2009; para 2008, em 20-11-2009 e para 2009, em 06-08-2010.

(1) Casos confirmados.



3.5 Índice de Desenvolvimento Social

3.5.1 Índice de Desenvolvimento Social, segundo seus componentes, no município de Malhada, no estado da Bahia – 2002, 2004, 2006

Ano	INS	Classificação ⁽¹⁾	INE	Classificação ⁽¹⁾	ISB	Classificação ⁽¹⁾	IRMCH	Classificação ⁽¹⁾	IDS	Classificação ⁽¹⁾
2002	5.013,79	154º	5.053,93	64º	4.916,34	348º	4.948,48	293º	4.982,85	226º
2004	4.958,62	346º	5.006,39	166º	4.926,43	338º	4.948,48	293º	4.959,90	322º
2006	4.963,27	328º	5.040,79	94º	4.933,43	327º	4.948,48	293º	4.971,32	289º

Fonte: SEI.

Notas: INS – Índice do Nível de Saúde.

INE – Índice do Nível de Educação.

ISB – Índice dos Serviços Básicos.

IRMCH – Índice de Renda Média dos Chefes de Família.

IDS – Índice de Desenvolvimento Social.

(1) Posição em relação aos demais municípios do Estado.

3.5.2 Situação do Programa Bolsa Família no município de Malhada, no estado da Bahia – 2010/2012

Dados Gerais	Quantidade	Período
População total do município	16.014	2010
Total de famílias cadastradas ⁽¹⁾	4.263	04/2012
Número de famílias beneficiárias do Programa Bolsa Família	2.779	06/2012

Fonte: MDS.

(1) O total de famílias cadastradas poderá, conforme a legislação do CadÚnico, incluir famílias que tenham renda familiar per capita maior que meio salário mínimo. Isso explica a possível diferença de valores entre o total de famílias cadastradas.

4 Transporte

4.1 Veículos registrados, por tipo, no município de Malhada, no estado da Bahia – 2008-2011

Ano	Automóvel	Caminhão	Camioneta	Micro-ônibus	Moto	Ônibus	Outros
2008	72	24	82	4	420	4	13
2009	108	30	99	4	545	6	14
2010	148	34	114	5	711	13	25
2011	198	35	134	9	899	15	29

Fonte: Detran.

5 Serviços Básicos

5.1 Energia Elétrica

5.1.1 Consumidores de energia elétrica, por classe, no município de Malhada, no estado da Bahia – 2008-2011

Ano	Residencial	Industrial	Comercial	Rural	Serviços e Poderes Públicos	Outros ⁽¹⁾	Total
2008	3.353	9	202	439	143	1	4.147
2009	3.506	11	210	447	157	1	4.332
2010	3.735	15	216	456	163	1	4.586
2011	3.933	15	210	445	169	1	4.773

Fonte: Coelba.

(1) Consumidores próprios dos sistemas Coelba.

5.1.2 Consumo de energia elétrica, por classe, no município de Malhada, no estado da Bahia – 2008-2011 (KWh)

Ano	Residencial	Industrial	Comercial	Rural	Serviços e Poderes Públicos	Outros ⁽¹⁾	Total
2008	2.281.418	27.173	366.137	4.131.453	1.532.655	11.670	8.350.506
2009	2.534.773	31.335	391.787	3.972.503	1.524.728	20.098	8.475.224
2010	2.916.596	63.119	425.535	3.553.027	1.587.975	13.976	8.560.228
2011	3.161.843	62.228	462.550	2.737.288	1.525.283	9.820	7.959.012

Fonte: Coelba.

(1) Consumo próprio dos sistemas Coelba.

5.2 Abastecimento d'Água

5.2.1 Ligações, economias e volume de água faturado no município de Malhada, no estado da Bahia 2007-2010

Ano	Ligações	Economias	Volume (m ³)
2007	1.589	1.634	256.641
2008	1.630	1.670	266.216
2009	2.292	2.371	279.658
2010	2.372	2.477	362.561

Fonte: Embasa.

5.3 Correios

5.3.1 Agências de correios e unidades operacionais de atendimento no município de Malhada, no estado da Bahia – 2007-2010

Ano	Total	Agência de Correio	Agência de Correio Comunitária	Agência de Correio Franqueada	Caixa de Coleta	Posto de Venda de Selo	Outros
2007	4	1	2	-	1	-	-
2008	4	1	2	-	1	-	-
2009	4	1	2	-	1	-	-
2010	4	1	2	-	1	-	-

Fonte: EBCT.



5.4 Bancos

5.4.1 Distribuição de agências bancárias no município de Malhada, no estado da Bahia – 2007-2010

Ano	Natureza Administrativa	
	Federal	Particular
2007	1	-
2008	1	-
2009	1	-
2010	1	-

Fonte: Banco Central.

6 Informações Econômicas

6.1 Agropecuária

6.1.1 Produção, área colhida e rendimento médio dos principais produtos agrícolas no município de Malhada, no estado da Bahia – 2007-2010

Produtos	2007			2008			2009			2010		
	Produção (t)	Área Colhida (ha)	Rendimento Médio (kg/ha)	Produção (t)	Área Colhida (ha)	Rendimento Médio (kg/ha)	Produção (t)	Área Colhida (ha)	Rendimento Médio (kg/ha)	Produção (t)	Área Colhida (ha)	Rendimento Médio (kg/ha)
Algodão herbáceo (em caroço)	3.000	2.000	1.500	3.800	2.000	1.900	13.692	6.520	2.100	7.200	6.000	1.200
Banana	540	30	18.000	500	25	20.000	1.000	50	20.000	900	50	18.000
Cana-de-açúcar	875	25	35.000	10.400	260	40.000	1.750	50	35.000	1.250	50	25.000
Coco-da-baía ⁽¹⁾	400	20	20.000	400	20	20.000	120	6	20.000	120	6	20.000
Feijão (em grão)	600	1.000	600	715	1.100	650	1.043	2.173	480	1.500	7.500	200
Mamona (baga)	900	1.000	900	630	700	900	640	800	800	45	50	900
Mandioca	468	39	12.000	1.920	160	12.000	1.540	110	14.000	1.080	90	12.000
Manga	60	5	12.000	78	6	13.000	78	6	13.000	72	6	12.000
Milho (em grão)	2.550	1.700	1.500	2.520	1.800	1.400	1.804	2.313	780	100	750	133
Sorgo granífero (em grão)	7.500	3.000	2.500	6.960	2.900	2.400	3.018	2.012	1.500	6.300	7.000	900

Fonte: IBGE-PAM.

(1) Quantidade produzida em mil frutos e rendimento médio em frutos por hectare.

6.1.2 Efetivo dos principais rebanhos no município de Malhada, no estado da Bahia – 2007-2010

Tipo de Rebanho	Efetivo (cabeças)			
	2007	2008	2009	2010
Asininos	95	90	92	90
Bovinos	55.242	47.370	56.616	56.102
Caprinos	1.930	1.100	2.100	2.400
Equinos	1.300	1.000	1.500	1.600
Galinhas	12.000	13.000	13.500	14.300
Galos, frangas, frangos e pintos	20.500	20.000	19.700	20.500
Muare	750	650	455	420
Ovinos	3.910	3.000	3.500	4.050
Suínos	5.000	5.100	5.000	5.700

Fonte: IBGE-PPM.

6.1.3 Produção dos principais produtos de origem animal no município de Malhada, no estado da Bahia 2007-2010

Produto	2007	2008	2009	2010
Leite (mil litros)	5.112	4.505	3.079	3.609
Ovos de galinha (mil dúzias)	54	59	61	64

Fonte: IBGE-PPM.

6.1.4 Financiamentos concedidos a produtores e cooperativas, por atividade e finalidade, no município de Malhada, no estado da Bahia – 2008-2011

Ano/Atividade	Custeio		Investimento		Comercialização		Total	
	Contrato	Valor (R\$ 1,00)	Contrato	Valor (R\$ 1,00)	Contrato	Valor (R\$1,00)	Contrato	Valor (R\$ 1,00)
2008								
Agrícola	32	990.330,43	2	445.500,00	-	0,00	34	1.435.830,43
Pecuária	26	2.176.374,11	307	1.302.686,50	-	0,00	333	3.479.060,61
2009								
Agrícola	14	801.163,26	2	43.552,06	1	600.000,00	17	1.444.715,32
Pecuária	32	1.768.858,66	358	1.202.807,50	-	0,00	390	2.971.666,16
2010								
Agrícola	9	1.446.441,72	8	181.912,64	-	0,00	17	1.628.354,36
Pecuária	27	2.110.114,12	184	9.046.451,23	-	0,00	211	11.156.565,35
2011								
Agrícola	8	107.550,85	6	118.898,00	1	1.300.000,00	15	1.526.448,85
Pecuária	27	3.931.707,59	249	14.122.850,30	-	0,00	276	18.054.557,89

Fonte: Banco Central.



6.2 PIB Municipal

6.2.1 Valor Adicionado, PIB e PIB per capita a preços correntes no município de Malhada, no estado da Bahia – 2006-2009

Ano	Valor Adicionado (R\$ milhões)			Valor Adicionado APU ⁽²⁾ (R\$ milhões)	Impostos Sobre Produtos (R\$ milhões)	PIB (R\$ milhões)	PIB Per Capita (R\$ 1,00)
	Agropecuária	Indústria	Serviços ⁽¹⁾				
2006	10,55	4,30	26,75	17,08	2,06	43,66	2.744,01
2007	13,59	4,66	32,26	20,35	2,37	52,80	3.282,69
2008	15,50	4,81	35,75	22,70	2,01	58,06	3.487,88
2009 ⁽³⁾	18,71	5,45	38,95	24,18	2,01	65,12	3.890,29

Fontes: SEI, IBGE.

(1) Inclui APU.

(2) Administração Pública (atividades governamentais).

(3) Dados sujeitos a retificações.

6.3 Finanças Públicas

6.3.1 Arrecadação municipal, estadual e transferências constitucionais no município de Malhada, no estado da Bahia – 2007-2010

(R\$1,00)

Ano	Municipal ⁽¹⁾			Estadual				Transferências	
	IPTU	ISS	Total	ICMS	IPVA	ITD	Total	Estado	União
2007	2.057,96	803.230,56	805.288,52	138.355,57	38.896,73	80,00	177.332,30	2.242.747,97	4.919.175,22
2008	3.137,09	553.051,31	556.188,40	352.803,17	56.148,56	1.500,00	410.451,73	1.946.013,68	6.629.604,46
2009	4.428,14	518.518,50	522.946,64	229.733,11	62.852,81	612,00	293.197,92	1.682.055,34	6.193.147,09
2010	275.464,83	63.690,68	1.778,71	340.934,22	2.084.357,77	6.645.378,14

Fontes: STN, Sefaz-BA.

(1) Dados do Finanças do Brasil-Finbra, acesso em 22.09.2009.

6.4 Índice de Desenvolvimento Econômico

6.4.1 Índice de Desenvolvimento Econômico, segundo seus componentes, no município de Malhada, no estado da Bahia – 2002, 2004, 2006

Ano	INF	Classificação ⁽¹⁾	IQM	Classificação ⁽¹⁾	IPM	Classificação ⁽¹⁾	IDE	Classificação ⁽¹⁾
2002	4.987,57	283º	4.992,08	201º	4.985,36	215º	4.988,34	244º
2004	4.990,69	159º	4.991,69	209º	4.985,66	207º	4.989,35	190º
2006	4.975,03	255º	4.982,77	232º	4.985,95	229º	4.981,25	253º

Fonte: SEI.

Notas: INF – Índice de Infraestrutura.

IQM – Índice de Qualificação da Mão de Obra.

IPM – Índice do Produto Municipal.

IDE – Índice de Desenvolvimento Econômico.

(1) Posição em relação aos demais municípios do Estado.

7 Justiça Eleitoral

7.1 Eleitorado e abstenção nas eleições no município de Malhada, no estado da Bahia – 2010

Especificação	Dados Gerais
Eleitorado	11.791
Abstenção - 1º turno %	28,45
Abstenção - 2º turno %	29,84

Fonte: TSE.

7.2 Resultado das eleições para presidente e governador no município de Malhada, no estado da Bahia – 2010

Cargos/Partidos	Votos		Situação
	Nominais	% Votos Válidos	
Presidente - 2º turno			
PT	6.004	76,17	Eleito
PSDB	1.878	23,83	Não eleito
Governador - 1º turno			
PT	5.136	68,20	Eleito
DEM	527	7,00	Não eleito
Outros	1.868	24,81	Não eleito

Fonte: TSE.

7.3 Resultado das eleições para prefeito no município de Malhada, no estado da Bahia – 2008

Cargo/Partidos	Votos		Situação
	Nominais	% Votos Válidos	
Prefeito - 1º turno			
PMDB	3.910	44,30	Eleito
PT	3.355	38,01	Não eleito
PRTB	1.562	17,70	Não eleito

Fonte: TSE.

Matina



Foto: Lourival Custódio



MATINA

TERRITÓRIO DE IDENTIDADE VELHO CHICO

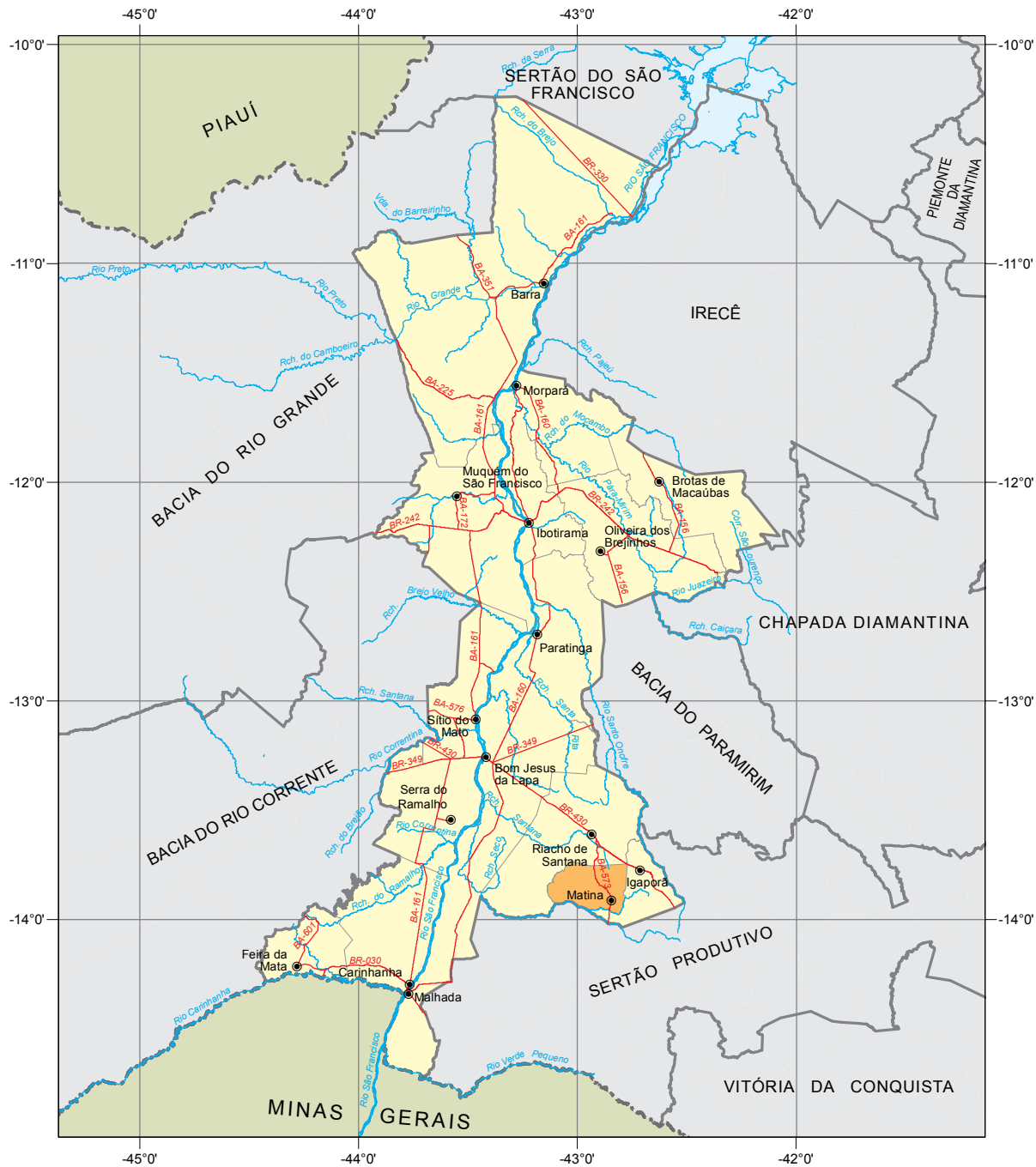

Fonte: Bahia (2012), Bahia (2013), SEI (2010).



Município em destaque

ESCALA: 1:3.300.000

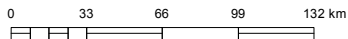

1 Informações Gerais

1.1 Regionalização

Mesorregião Geográfica: Centro Sul Baiano
 Microrregião Geográfica: 26. Guanambi
 Região Econômica: 14. Médio São Francisco
 Região Administrativa: 30. Guanambi
 Eixo de Desenvolvimento: Médio São Francisco
 Território de Identidade: 02. Velho Chico
 Incluído na Região Semiárida

1.2 Legislação Político/Administrativa

Lei de Criação: nº 4.852 de 05/04/1989. Publicada no DOE de 06/04/1989
 Lei Vigente: nº 12.629 de 04/01/2013. Publicada no DOE de 05 e 06/01/2013
 Outras Leis de Referência: Riacho de Santana nº 12.629 de 04/01/2013. Publicada no DOE de 05 e 06/01/2013;
 Igaporã nº 12.629 de 04/01/2013. Publicada no DOE de 05 e 06/01/2013; e Palmas de Monte Alto nº 12.608
 de 27/12/2012. Publicada no DOE de 28/12/2012
 Município de Origem: Riacho de Santana
 Distritos: Matina (sede)
 Limites Intermunicipais: Igaporã, Palmas de Monte Alto e Riacho de Santana

2 Informações Geográficas

2.1 Indicadores Geográficos

2.1.1 Área, coordenadas geográficas, altitude e distância da capital

Área (Km ²)	Coordenadas Geográficas		Altitude (m)	Distância da Capital (Km)
	Latitude Sul	Longitude Oeste		
775,7	-13°54'34"	42°50'58"	509	803

Fontes: IBGE (2010), Derba (2007).

Nota: Os dados de área não foram atualizados com a poligonal atual, redefinida a partir da Lei nº 12.057, de 11 de janeiro de 2011. O cálculo das áreas dos municípios é de responsabilidade do IBGE, conforme legislação em vigor.

2.2 Recursos Naturais

2.2.1 Clima

Tipo Climático: **Subúmido a seco**

Temperatura média anual (°C): **23,3**

Período chuvoso: **novembro a abril**

Pluviosidade anual (mm): **845,7**

2.2.2 Solo

Planossolos, Luvisolos, Alissolos e Latossolos

2.2.3 Vegetação

Contato Caatinga-Floresta Estacional e Floresta Estacional Decidual

2.2.4 Geomorfologia

Pediaplano Sertanejo e Serras da Borda Ocidental do Planalto Diamantina

2.2.5 Geologia

Depósitos Eluvionares e Coluvionares, Gnaisses, Migmatitos e Sienitos

2.2.6 Ocorrências minerais

Pedra de revestimento e pedra para construção

2.2.7 Hidrografia

Bacia hidrográfica: **Bacia do Rio São Francisco**

Rio(s) principal(is): **Rio das Rãs ou Rio Carnaíba de Fora, Rio do Congo ou Rio Três Passagens, Córrego Olho D'Água do Ferreira, Córrego Curuzu e Córrego do Bezerra**

Áreas irrigadas: -

Espelhos d'água: -

2.3 Área Especial

2.3.1 Unidades de conservação -

2.3.2 Projetos de assentamento de reforma agrária -

2.3.3 Projetos cédula da terra

Associação dos Pequenos Produtores Rurais da Fazenda Campo Lindo/Fazenda Campo Lindo

2.3.4 Projetos crédito fundiário e combate à pobreza rural -



3 Características Demográficas e Sociais

3.1 Demografia

3.1.1 População, área e densidade demográfica do município de Matina, no estado da Bahia – 2000/2010

Ano	População	Área (km ²)	Densidade Demográfica (hab/km ²)
2000	10.242	773,39	13,24
2010	11.145	775,70	14,37

Fonte: IBGE-Censo Demográfico.

3.1.2 População, por situação de domicílio, no município de Matina, no estado da Bahia – 2010

Situação de Domicílio	População
Total	11.145
Urbana	3.473
Rural	7.672

Fonte: IBGE-Censo Demográfico.

3.1.3 População, por sexo, no município de Matina, no estado da Bahia – 2010

Sexo	População
Total	11.145
Homens	5.674
Mulheres	5.471

Fonte: IBGE-Censo Demográfico.

3.1.4 Quantidade de domicílios, por espécie, no município de Matina, no estado da Bahia – 2010

Domicílios por Espécie	Quantidade
Total geral	3.582
Particulares	3.580
Ocupados	2.739
Não ocupados	841
Fechado	-
Uso ocasional	232
Vago	609
Coletivos	2
Com morador	2
Sem morador	-

Fonte: IBGE-Censo Demográfico.

3.2 Pessoal Ocupado

3.2.1 Pessoal ocupado no mercado formal de trabalho, por setor de atividade econômica, no município de Matina, no estado da Bahia – 2007-2010

Setor de Atividade	2007	2008	2009	2010
Extrativa mineral	11	5	-	-
Indústria de transformação	-	3	3	4
Serviços industriais de utilidade pública	2	-	-	-
Construção civil	-	3	-	-
Comércio	12	14	9	17
Serviços	1	2	2	2
Administração pública	335	391	415	371
Agropecuária, extrativa vegetal, caça e pesca	1	-	-	1

Fonte: Ministério do Trabalho-RAIS.

3.2.2 Grau de instrução do pessoal ocupado no mercado formal de trabalho, no município de Matina, no estado da Bahia – 2007-2010

Grau de Instrução	2007	2008	2009	2010
Analfabeto	1	1	1	2
Até o 5º ano incompleto do ensino fundamental	56	60	55	57
5º ano completo do ensino fundamental	23	23	22	22
Do 6º ao 9º ano incompleto do ensino fundamental	11	22	21	22
Ensino fundamental completo	8	10	5	7
Ensino médio incompleto	7	14	11	12
Ensino médio completo	152	171	200	171
Educação superior incompleta	55	61	62	54
Educação superior completa	49	56	52	48
Mestrado completo	-	-	-	-
Doutorado completo	-	-	-	-

Fonte: Ministério do Trabalho-RAIS.

3.3 Educação

3.3.1 Educação infantil

3.3.1.1 Estabelecimentos com educação infantil, por localização e dependência administrativa, no município de Matina, no estado da Bahia – 2007-2010

Ano	Estabelecimentos								
	Total	Urbana				Rural			
		Federal	Estadual	Municipal	Privada	Federal	Estadual	Municipal	Privada
2007	21	-	-	2	1	-	-	18	-
2008	15	-	-	2	1	-	-	12	-
2009	12	-	-	2	1	-	-	9	-
2010	8	-	-	2	1	-	-	5	-

Fontes: SEC, MEC/Inep.



3.3.1.2 Matrícula inicial na educação infantil, por localização e dependência administrativa, no município de Matina, no estado da Bahia – 2007-2010

Ano	Matrícula Inicial								
	Total	Urbana				Rural			
		Federal	Estadual	Municipal	Privada	Federal	Estadual	Municipal	Privada
2007	615	-	-	329	15	-	-	271	-
2008	619	-	-	325	18	-	-	276	-
2009	526	-	-	314	18	-	-	194	-
2010	512	-	-	288	39	-	-	185	-

Fontes: SEC, MEC/Inep.

Nota: O mesmo aluno pode ter mais de uma matrícula.

3.3.1.3 Funções docentes na educação infantil, por localização e dependência administrativa, no município de Matina, no estado da Bahia – 2007-2010

Ano	Funções Docentes								
	Total	Urbana				Rural			
		Federal	Estadual	Municipal	Privada	Federal	Estadual	Municipal	Privada
2007	51	-	-	24	3	-	-	24	-
2008	44	-	-	30	3	-	-	11	-
2009	41	-	-	29	4	-	-	8	-
2010	41	-	-	28	4	-	-	9	-

Fontes: SEC, MEC/Inep.

Nota: Em função docente está contabilizada a atuação do professor em cada etapa de ensino, que pode ocorrer em mais de uma unidade escolar, em mais de uma dependência administrativa e em mais de uma localização ou município.

3.3.2 Ensino fundamental

3.3.2.1 Estabelecimentos com ensino fundamental, por localização e dependência administrativa, no município de Matina, no estado da Bahia – 2007-2010

Ano	Estabelecimentos								
	Total	Urbana				Rural			
		Federal	Estadual	Municipal	Privada	Federal	Estadual	Municipal	Privada
2007	27	-	1	2	1	-	-	23	-
2008	22	-	1	2	1	-	-	18	-
2009	19	-	-	2	1	-	-	16	-
2010	13	-	-	2	1	-	-	10	-

Fontes: SEC, MEC/Inep.

3.3.2.2 Matrícula inicial no ensino fundamental, por localização e dependência administrativa, no município de Matina, no estado da Bahia – 2007-2010

Ano	Matrícula Inicial								
	Total	Urbana				Rural			
		Federal	Estadual	Municipal	Privada	Federal	Estadual	Municipal	Privada
2007	2.403	-	118	1.009	24	-	-	1.252	-
2008	2.356	-	118	1.023	22	-	-	1.193	-
2009	2.291	-	-	1.145	21	-	-	1.125	-
2010	2.199	-	-	1.190	33	-	-	976	-

Fontes: SEC, MEC/Inep.

Nota: O mesmo aluno pode ter mais de uma matrícula.

3.3.2.3 Funções docentes no ensino fundamental, por localização e dependência administrativa, no município de Matina, no estado da Bahia – 2007-2010

Ano	Funções Docentes								
	Total	Urbana				Rural			
		Federal	Estadual	Municipal	Privada	Federal	Estadual	Municipal	Privada
2007	120	-	5	46	7	-	-	62	-
2008	123	-	6	48	10	-	-	59	-
2009	112	-	-	56	5	-	-	51	-
2010	118	-	-	51	3	-	-	64	-

Fontes: SEC, MEC/Inep.

Nota: Em função docente está contabilizada a atuação do professor em cada etapa de ensino, que pode ocorrer em mais de uma unidade escolar, em mais de uma dependência administrativa e em mais de uma localização ou município.

3.3.3 Ensino médio

3.3.3.1 Estabelecimentos com ensino médio, por localização e dependência administrativa, no município de Matina, no estado da Bahia – 2007-2010

Ano	Estabelecimentos								
	Total	Urbana				Rural			
		Federal	Estadual	Municipal	Privada	Federal	Estadual	Municipal	Privada
2007	1	-	1	-	-	-	-	-	-
2008	1	-	1	-	-	-	-	-	-
2009	1	-	1	-	-	-	-	-	-
2010	1	-	1	-	-	-	-	-	-

Fontes: SEC, MEC/Inep.

3.3.3.2 Matrícula inicial no ensino médio, por localização e dependência administrativa, no município de Matina, no estado da Bahia – 2007-2010

Ano	Matrícula Inicial								
	Total	Urbana				Rural			
		Federal	Estadual	Municipal	Privada	Federal	Estadual	Municipal	Privada
2007	501	-	501	-	-	-	-	-	-
2008	490	-	490	-	-	-	-	-	-
2009	458	-	458	-	-	-	-	-	-
2010	431	-	431	-	-	-	-	-	-

Fontes: SEC, MEC/Inep.

Nota: O mesmo aluno pode ter mais de uma matrícula.

3.3.3.3 Funções docentes no ensino médio, por localização e dependência administrativa, no município de Matina, no estado da Bahia – 2007-2010

Ano	Funções Docentes								
	Total	Urbana				Rural			
		Federal	Estadual	Municipal	Privada	Federal	Estadual	Municipal	Privada
2007	17	-	17	-	-	-	-	-	-
2008	17	-	17	-	-	-	-	-	-
2009	18	-	18	-	-	-	-	-	-
2010	9	-	9	-	-	-	-	-	-

Fontes: SEC, MEC/Inep.

Nota: Em função docente está contabilizada a atuação do professor em cada etapa de ensino, que pode ocorrer em mais de uma unidade escolar, em mais de uma dependência administrativa e em mais de uma localização ou município.



3.3.4 Educação de jovens e adultos

3.3.4.1 Estabelecimentos com educação de jovens e adultos, por localização e dependência administrativa, no município de Matina, no estado da Bahia – 2007-2010

Ano	Estabelecimentos								
	Total	Urbana				Rural			
		Federal	Estadual	Municipal	Privada	Federal	Estadual	Municipal	Privada
2007	3	-	-	1	-	-	-	2	-
2008	7	-	-	2	-	-	-	5	-
2009	8	-	-	2	-	-	-	6	-
2010	8	-	-	2	-	-	-	6	-

Fontes: SEC, MEC/Inep.

3.3.4.2 Matrícula inicial na educação de jovens e adultos, por localização e dependência administrativa, no município de Matina, no estado da Bahia – 2007-2010

Ano	Matrícula Inicial								
	Total	Urbana				Rural			
		Federal	Estadual	Municipal	Privada	Federal	Estadual	Municipal	Privada
2007	64	-	-	13	-	-	-	51	-
2008	219	-	-	120	-	-	-	99	-
2009	270	-	-	154	-	-	-	116	-
2010	255	-	-	137	-	-	-	118	-

Fontes: SEC, MEC/Inep.

Nota: O mesmo aluno pode ter mais de uma matrícula.

3.3.4.3 Funções docentes na educação de jovens e adultos, por localização e dependência administrativa, no município de Matina, no estado da Bahia – 2007-2010

Ano	Funções Docentes								
	Total	Urbana				Rural			
		Federal	Estadual	Municipal	Privada	Federal	Estadual	Municipal	Privada
2007	3	-	-	1	-	-	-	2	-
2008	14	-	-	8	-	-	-	6	-
2009	18	-	-	9	-	-	-	9	-
2010	23	-	-	12	-	-	-	11	-

Fontes: SEC, MEC/Inep.

Nota: Em função docente está contabilizada a atuação do professor em cada etapa de ensino, que pode ocorrer em mais de uma unidade escolar, em mais de uma dependência administrativa e em mais de uma localização ou município.

3.3.5 Educação Superior

3.3.5.1 Instituições de educação superior, segundo a dependência administrativa, no município de Matina, no estado da Bahia – 2007-2010

Ano	Total	Instituições			
		Federal	Estadual	Municipal	Privada
2007	-	-	-	-	-
2008	-	-	-	-	-
2009	-	-	-	-	-
2010	-	-	-	-	-

Fonte: MEC/Inep.

3.3.5.2 Matrícula na educação superior, segundo a dependência administrativa, no município de Matina, no estado da Bahia – 2007-2010

Ano	Total	Matrícula			
		Federal	Estadual	Municipal	Privada
2007	-	-	-	-	-
2008	-	-	-	-	-
2009	-	-	-	-	-
2010	-	-	-	-	-

Fonte: MEC/Inep.

Nota: A partir de 2008 inclui os cursos de graduação à distância.

3.3.5.3 Concluintes da educação superior, segundo a dependência administrativa, no município de Matina, no estado da Bahia – 2007-2010

Ano	Total	Concluintes			
		Federal	Estadual	Municipal	Privada
2007	-	-	-	-	-
2008	-	-	-	-	-
2009	-	-	-	-	-
2010	-	-	-	-	-

Fonte: MEC/Inep.

Nota: A partir de 2008 inclui os cursos de graduação à distância.

3.4 Saúde

3.4.1 Hospitais conveniados com o SUS, segundo a esfera administrativa e leitos, no município de Matina, no estado da Bahia – 2008-2011

Ano	Hospitais Segundo Esfera Administrativa					Leitos	
	Total	Federal	Estadual	Municipal	Privada	Existentes	SUS
2008	1	-	-	1	-	21	21
2009	1	-	-	1	-	21	21
2010	1	-	-	1	-	21	21
2011	1	-	-	1	-	21	21

Fontes: Datasus-CNES, Sesab/Suvisa/DIS.



3.4.2 Servidores estaduais da área de saúde, segundo o tipo de ocupação, no município de Matina, no estado da Bahia – 2007-2010

Tipo de Ocupação	2007	2008	2009	2010
Total	-	-	-	1
Agente serviços de saúde	-	-	-	-
Assistente social	-	-	-	-
Atendente de enfermagem	-	-	-	-
Atendente rural	-	-	-	-
Auxiliar de enfermagem	-	-	-	1
Auxiliar serviços de saúde/Atendente rural	-	-	-	-
Enfermeiro	-	-	-	-
Farmacêutico	-	-	-	-
Fisioterapeuta	-	-	-	-
Médico	-	-	-	-
Nutricionista	-	-	-	-
Odontólogo	-	-	-	-
Técnico em patologia clínica	-	-	-	-
Técnico em radiologia	-	-	-	-
Outras ocupações	-	-	-	-

Fonte: Sesab.

3.4.3 Óbitos, por grupo de causas, no município de Matina, no estado da Bahia – 2007-2010

Grupo de Causas	2007	2008	2009	2010
Total	36	51	45	46
Algumas afecções originadas no período perinatal	1	1	1	3
Algumas doenças infecciosas e parasitárias	3	1	1	6
Causas externas de morbidade e mortalidade	9	4	7	2
Doenças da pele e tecido subcutâneo	-	-	-	-
Doenças do aparelho circulatório	10	17	7	10
Doenças do aparelho digestivo	1	5	3	1
Doenças do aparelho geniturinário	-	2	1	-
Doenças do aparelho respiratório	4	3	6	3
Doenças do olho e anexos	-	-	-	-
Doenças do ouvido e da apófise mastóide	-	-	-	-
Doenças do sangue e dos órgãos hematopoéticos e alguns transtornos imunitários	-	-	-	1
Doenças do sistema nervoso	-	-	1	3
Doenças do sistema osteomuscular e do tecido conjuntivo	-	-	-	-
Doenças endócrinas, nutricionais e metabólicas	3	-	-	-
Gravidez, parto e puerpério	-	1	-	-
Malformações congênitas, deformidades e anomalias cromossômicas	-	2	-	-
Neoplasias (tumores)	4	8	7	9
Síntomas, sinais e achados anormais de exames clínicos e de laboratório não classificados em outro item (causas mal definidas)	-	7	11	8
Transtornos mentais e comportamentais	1	-	-	-

Fontes: Sesab/Suvisa/DIS, MS-SIM.

3.4.4 Óbitos, por faixa etária, no município de Matina, no estado da Bahia – 2007-2010

Ano	Faixa Etária						
	Total	< 1 Ano	1 a 4	5 a 14	15 a 49	≥ 50 anos	Idade Ignorada
2007	36	1	-	1	10	24	-
2008	51	3	-	-	11	37	-
2009	45	1	-	1	10	33	-
2010	46	3	2	1	11	29	-

Fontes: Sesab/Suvisa/DIS, MS-SIM.

3.4.5 Casos de algumas doenças transmissíveis, de notificação obrigatória, independentes de confirmação, no município de Matina, no estado da Bahia – 2007-2010

Doenças Transmissíveis	2007	2008	2009	2010
Total	4	42	305	261
Chagas aguda	-	-	-	-
Coqueluche	-	-	-	-
Dengue	-	33	303	256
Difteria	-	-	-	-
Doenças exantemáticas ⁽¹⁾	-	-
Esquistossomose ⁽²⁾	-	2
Febre tifóide	-	-	-	-
Hanseníase ⁽³⁾	1	2	1	2
Hepatite viral	-	2	-	-
Leishmaniose tegumentar ⁽³⁾	1	-	-	-
Leishmaniose visceral	-	1	1	-
Leptospirose	-	-	-	-
Malária	-	-	-	-
Meningites	-	-	-	-
Paralisia flácida	-	-	-	-
Tétano acidental	-	-	-	-
Tétano neonatal	-	-	-	-
Tuberculose extra-pulmonar	-	-	-	-
Tuberculose pulmonar	2	4	-	1

Fontes: Sesab/Suvisa/DIS, MS-Sinan.

Nota: Para 2006, dados processados em 31-03-2009; para 2007, em 02-04-2009; para 2008, em 20-11-2009 e para 2009, em 06-08-2010.

(1) Casos suspeitos de sarampo e rubéola sem confirmação.

(2) Casos confirmados.

(3) Casos notificados em área não endêmica.

3.4.6 Casos de algumas doenças sexualmente transmissíveis, de notificação obrigatória, independentes de confirmação, no município de Matina, no estado da Bahia – 2007-2010

Ano	Aids ⁽¹⁾	Condiloma Acuminado	Herpes Genital	Sífilis		
				Congênita	Em Adulto	Gestante
2007	-	-	-	-	-	-
2008	1	-	-	-	-	-
2009	-	-	-	-	-	1
2010	-	-	-	-	-	-

Fontes: Sesab/Suvisa/DIS, MS-Sinan.

Nota: Para 2006, dados processados em 31-03-2009; para 2007, em 02-04-2009; para 2008, em 20-11-2009 e para 2009, em 06-08-2010.

(1) Casos confirmados.



3.5 Índice de Desenvolvimento Social

3.5.1 Índice de Desenvolvimento Social, segundo seus componentes, no município de Matina, no estado da Bahia – 2002, 2004, 2006

Ano	INS	Classificação ⁽¹⁾	INE	Classificação ⁽¹⁾	ISB	Classificação ⁽¹⁾	IRMCH	Classificação ⁽¹⁾	IDS	Classificação ⁽¹⁾
2002	4.991,50	223º	4.967,36	293º	4.888,53	384º	4.882,42	415º	4.932,22	385º
2004	4.999,30	200º	4.987,11	229º	4.880,98	392º	4.882,42	415º	4.937,14	379º
2006	4.959,68	337º	4.980,66	250º	4.909,48	365º	4.882,42	415º	4.932,90	383º

Fonte: SEI.

Notas: INS – Índice do Nível de Saúde.

INE – Índice do Nível de Educação.

ISB – Índice dos Serviços Básicos.

IRMCH – Índice de Renda Média dos Chefes de Família.

IDS – Índice de Desenvolvimento Social.

(1) Posição em relação aos demais municípios do Estado.

3.5.2 Situação do Programa Bolsa Família no município de Matina, no estado da Bahia – 2010/2012

Dados Gerais	Quantidade	Período
População total do município	11.145	2010
Total de famílias cadastradas ⁽¹⁾	2.833	04/2012
Número de famílias beneficiárias do Programa Bolsa Família	1.914	06/2012

Fonte: MDS.

(1) O total de famílias cadastradas poderá, conforme a legislação do CadÚnico, incluir famílias que tenham renda familiar per capita maior que meio salário mínimo. Isso explica a possível diferença de valores entre o total de famílias cadastradas.

4 Transporte

4.1 Veículos registrados, por tipo, no município de Matina, no estado da Bahia – 2008-2011

Ano	Automóvel	Caminhão	Camioneta	Micro-ônibus	Moto	Ônibus	Outros
2008	87	10	83	2	234	15	17
2009	138	13	98	2	292	18	21
2010	177	12	125	8	412	22	27
2011	233	14	137	14	493	22	37

Fonte: Detran.

5 Serviços Básicos

5.1 Energia Elétrica

5.1.1 Consumidores de energia elétrica, por classe, no município de Matina, no estado da Bahia – 2008-2011

Ano	Residencial	Industrial	Comercial	Rural	Serviços e Poderes Públicos	Outros ⁽¹⁾	Total
2008	1.848	8	58	342	107	-	2.363
2009	1.933	8	105	342	113	-	2.501
2010	2.427	8	116	364	119	-	3.034
2011	2.530	8	117	389	121	-	3.165

Fonte: Coelba.

(1) Consumidores próprios dos sistemas Coelba.

5.1.2 Consumo de energia elétrica, por classe, no município de Matina, no estado da Bahia – 2008-2011 (KWh)

Ano	Residencial	Industrial	Comercial	Rural	Serviços e Poderes Públicos	Outros ⁽¹⁾	Total
2008	1.082.973	33.528	76.059	219.607	817.993	-	2.230.160
2009	1.250.118	35.833	103.743	237.259	821.811	-	2.448.764
2010	1.630.320	34.679	152.382	274.326	894.778	-	2.986.485
2011	1.799.620	40.378	173.525	293.021	1.082.677	-	3.389.221

Fonte: Coelba.

(1) Consumo próprio dos sistemas Coelba.

5.2 Abastecimento d'Água

5.2.1 Ligações, economias e volume de água faturado no município de Matina, no estado da Bahia – 2007-2010

Ano	Ligações	Economias	Volume (m ³)
2007	-	-	-
2008	-	-	-
2009	-	-	-
2010	-	-	-

Fonte: Embasa.

5.3 Correios

5.3.1 Agências de correios e unidades operacionais de atendimento no município de Matina, no estado da Bahia – 2007-2010

Ano	Total	Agência de Correio	Agência de Correio Comunitária	Agência de Correio Franqueada	Caixa de Coleta	Posto de Venda de Selo	Outros
2007	2	1	-	-	1	-	-
2008	2	1	-	-	1	-	-
2009	2	1	-	-	1	-	-
2010	2	1	-	-	1	-	-

Fonte: EBCT.



5.4 Bancos

5.4.1 Distribuição de agências bancárias no município de Matina, no estado da Bahia – 2007-2010

Ano	Natureza Administrativa	
	Federal	Particular
2007	-	-
2008	-	-
2009	-	-
2010	-	-

Fonte: Banco Central.

6 Informações Econômicas

6.1 Agropecuária

6.1.1 Produção, área colhida e rendimento médio dos principais produtos agrícolas no município de Matina, no estado da Bahia – 2007-2010

Produtos	2007			2008			2009			2010		
	Produção (t)	Área Colhida (ha)	Rendimento Médio (kg/ha)	Produção (t)	Área Colhida (ha)	Rendimento Médio (kg/ha)	Produção (t)	Área Colhida (ha)	Rendimento Médio (kg/ha)	Produção (t)	Área Colhida (ha)	Rendimento Médio (kg/ha)
Banana	24	2	12.000	36	3	12.000	36	3	12.000	36	3	12.000
Cana-de-açúcar	-	-	-	250	10	25.000	192	8	24.000	-	-	-
Feijão (em grão)	105	700	150	412	750	549	384	800	480	315	1.750	180
Mamona (baga)	-	-	-	-	-	-	45	50	900	54	60	900
Mandioca	720	60	12.000	1.980	180	11.000	2.310	210	11.000	3.840	190	20.211
Milho (em grão)	80	400	200	385	350	1.100	351	450	780	60	500	120
Sorgo granífero (em grão)	20	30	667	48	40	1.200	75	50	1.500	90	200	450

Fonte: IBGE-PAM.

(1) Quantidade produzida em mil frutos e rendimento médio em frutos por hectare.

6.1.2 Efetivo dos principais rebanhos no município de Matina, no estado da Bahia – 2007-2010

Tipo de Rebanho	Efetivo (cabeças)			
	2007	2008	2009	2010
Asininos	380	350	190	180
Bovinos	15.555	14.610	15.900	16.470
Caprinos	2.500	2.800	1.990	1.700
Equinos	2.500	2.000	1.900	2.000
Galinhas	15.100	16.000	15.300	16.150
Galos, frangas, frangos e pintos	18.700	17.000	18.000	19.000
Muare	950	950	630	600
Ovinos	4.020	5.000	2.770	2.600
Suínos	4.200	5.000	6.675	7.100

Fonte: IBGE-PPM.

6.1.3 Produção dos principais produtos de origem animal no município de Matina, no estado da Bahia 2007-2010

Produto	2007	2008	2009	2010
Leite (mil litros)	1.917	1.631	1.988	2.204
Ovos de galinha (mil dúzias)	66	70	59	61

Fonte: IBGE-PPM.

6.1.4 Financiamentos concedidos a produtores e cooperativas, por atividade e finalidade, no município de Matina, no estado da Bahia – 2008-2011

Ano/Atividade	Custeio		Investimento		Comercialização		Total	
	Contrato	Valor (R\$ 1,00)	Contrato	Valor (R\$ 1,00)	Contrato	Valor (R\$1,00)	Contrato	Valor (R\$ 1,00)
2008								
Agrícola	99	205.408,25	1	1.140,00	-	0,00	100	206.548,25
Pecuária	99	267.123,96	284	410.007,14	-	0,00	383	677.131,10
2009								
Agrícola	93	212.989,79	4	11.032,00	-	0,00	97	224.021,79
Pecuária	101	330.115,60	320	497.154,52	-	0,00	421	827.270,12
2010								
Agrícola	68	169.939,39	3	1.493,00	-	0,00	71	171.432,39
Pecuária	92	353.791,16	289	572.813,46	-	0,00	381	926.604,62
2011								
Agrícola	65	154.543,19	4	12.710,00	-	0,00	69	167.253,19
Pecuária	82	313.949,06	431	1.440.001,05	-	0,00	513	1.753.950,11

Fonte: Banco Central.

6.2 PIB Municipal

6.2.1 Valor Adicionado, PIB e PIB per capita a preços correntes no município de Matina, no estado da Bahia 2006-2009

Ano	Valor Adicionado (R\$ milhões)			Valor Adicionado APU ⁽²⁾ (R\$ milhões)	Impostos Sobre Produtos (R\$ milhões)	PIB (R\$ milhões)	PIB Per Capita (R\$ 1,00)
	Agropecuária	Indústria	Serviços ⁽¹⁾				
2006	3,07	2,47	16,60	12,06	0,70	22,84	2.032,44
2007	3,03	2,59	19,03	13,82	0,68	25,33	2.048,58
2008	4,65	2,89	21,86	15,61	0,83	30,22	2.329,26
2009 ⁽³⁾	4,63	3,37	24,86	17,72	0,93	33,80	2.551,99

Fontes: SEI, IBGE.

(1) Inclui APU.

(2) Administração Pública (atividades governamentais).

(3) Dados sujeitos a retificações.



6.3 Finanças Públicas

6.3.1 Arrecadação municipal, estadual e transferências constitucionais no município de Matina, no estado da Bahia – 2007-2010

(R\$1,00)

Ano	Municipal ⁽¹⁾			Estadual				Transferências	
	IPTU	ISS	Total	ICMS	IPVA	ITD	Total	Estado	União
2007	1.372,51	176.346,60	177.719,11	127.587,42	26.781,76	0,00	154.369,18	877.394,07	4.358.377,64
2008	23,00	227.516,27	227.539,27	81.910,31	27.303,37	0,00	109.213,68	1.017.131,74	5.293.886,53
2009	5.875,02	271.294,10	277.169,12	163.470,58	30.605,68	2.000,00	196.076,26	987.056,56	4.944.677,16
2010	5.943,85	383.512,03	389.455,88	165.909,42	53.247,62	600,00	219.757,04	1.202.390,04	5.308.583,58

Fontes: STN, Sefaz-BA.

(1) Dados do Finanças do Brasil-Finbra, acesso em 22.09.2009.

6.4 Índice de Desenvolvimento Econômico

6.4.1 Índice de Desenvolvimento Econômico, segundo seus componentes, no município de Matina, no estado da Bahia – 2002, 2004, 2006

Ano	INF	Classificação ⁽¹⁾	IQM	Classificação ⁽¹⁾	IPM	Classificação ⁽¹⁾	IDE	Classificação ⁽¹⁾
2002	4.985,72	405º	4.991,29	303º	4.983,05	368º	4.986,69	392º
2004	4.985,29	406º	4.991,32	247º	4.983,65	376º	4.986,75	382º
2006	4.902,78	413º	4.969,05	330º	4.984,37	369º	4.951,94	404º

Fonte: SEI.

Notas: INF – Índice de Infraestrutura.

IQM – Índice de Qualificação da Mão de Obra.

IPM – Índice do Produto Municipal.

IDE – Índice de Desenvolvimento Econômico.

(1) Posição em relação aos demais municípios do Estado.

7 Justiça Eleitoral

7.1 Eleitorado e abstenção nas eleições no município de Matina, no estado da Bahia – 2010

Especificação	Dados Gerais
Eleitorado	8.216
Abstenção - 1º turno %	25,37
Abstenção - 2º turno %	26,92

Fonte: TSE.

7.2 Resultado das eleições para presidente e governador no município de Matina, no estado da Bahia – 2010

Cargos/Partidos	Votos		Situação
	Nominais	% Votos Válidos	
Presidente - 2º turno			
PT	4.932	87,43	Eleito
PSDB	709	12,57	Não eleito
Governador - 1º turno			
PT	4.398	85,48	Eleito
DEM	124	2,41	Não eleito
Outros	623	12,11	Não eleito

Fonte: TSE.

7.3 Resultado das eleições para prefeito no município de Matina, no estado da Bahia – 2008

Cargo/Partido	Votos		Situação
	Nominais	% Votos Válidos	
Prefeito - 1º turno			
PC do B	3.393	100,00	Eleito

Fonte: TSE.

Morpará



Foto: Lourival Custódio





1 Informações Gerais

1.1 Regionalização

Mesorregião Geográfica: Vale São-Franciscano da Bahia

Microrregião Geográfica: 06. Barra

Região Econômica: 14. Médio São Francisco

Região Administrativa: 22. Ibotirama

Eixo de Desenvolvimento: Médio São Francisco

Território de Identidade: 02. Velho Chico

Incluído na Região Semiárida

1.2 Legislação Político/Administrativa

Lei de Criação: nº 1.722 de 16/07/1962. Publicada no DOE de 25/07/1962

Lei Vigente: nº 12.629 de 04/01/2013. Publicada no DOE de 05 e 06/01/2013

Outras Leis de Referência: Barra nº 12.629 de 04/01/2013. Publicada no DOE de 05 e 06/01/2013; ibotirama nº 12.629 de 04/01/2013. Publicada no DOE de 05 e 06/01/2013; Oliveira dos Brejinhos nº 12.629 de 04/01/2013. Publicada no DOE de 05 e 06/01/2013; e Brotas de Macaúbas nº 12.629 de 04/01/2013. Publicada no DOE de 05 e 06/01/2013

Município de Origem: Brotas de Macaúbas e Oliveira dos Brejinhos

Distritos: Morpará (sede) e Quixaba

Limites Intermunicipais: Gentio do Ouro, Barra, Brotas de Macaúbas, Ibotirama, Oliveira dos Brejinhos e Xique-Xique

2 Informações Geográficas

2.1 Indicadores Geográficos

2.1.1 Área, coordenadas geográficas, altitude e distância da capital

Área (Km ²)	Coordenadas Geográficas		Altitude (m)	Distância da Capital (Km)
	Latitude Sul	Longitude Oeste		
1.696,9	-11°33'31"	43°16'51"	405	691

Fontes: IBGE (2010), Derba (2007).

Nota: Os dados de área não foram atualizados com a poligonal atual, redefinida a partir da Lei nº 12.057, de 11 de janeiro de 2011. O cálculo das áreas dos municípios é de responsabilidade do IBGE, conforme legislação em vigor.

2.2 Recursos Naturais

2.2.1 Clima

Tipo Climático: **Semiárido**

Temperatura média anual (°C): **26,0**

Período chuvoso: **novembro a abril**

Pluviosidade anual (mm): **766,8**

2.2.2 Solo

Latossolos e Neossolos

2.2.3 Vegetação

Contato Caatinga-Floresta Estacional e Contato Cerrado-Caatinga-Floresta Estacional

2.2.4 Geomorfologia

Pediaplano Sertanejo e Várzeas e Terraços Aluviais

2.2.5 Geologia

Arenitos Feldspáticos, Depósitos Eluvionares e Coluvionares, Depósitos Fluviais e Quartizitos

2.2.6 Ocorrências minerais

Argila e Rocha ornamental

2.2.7 Hidrografia

Bacia hidrográfica: **Bacia do Rio São Francisco**

Rio(s) principal(is): **Rio São Francisco, Rio Paramirim, Riacho das Têlhas ou Brotas, Riacho do Mocambo e Riacho da Ema**

Áreas irrigadas: -

Espelhos d'água: -

2.3 Área Especial

2.3.1 Unidades de conservação -

2.3.2 Projetos de assentamento de reforma agrária

Florida

2.3.3 Projetos cédula da terra

Associação dos Produtores Rurais de Mocambo Alto/Fazenda Periperi I e Associação dos Trabalhadores Rurais da Fazenda Santa Isabel/Fazenda Santa Isabel

2.3.4 Projetos crédito fundiário e combate à pobreza rural -



3 Características Demográficas e Sociais

3.1 Demografia

3.1.1 População, área e densidade demográfica do município de Morpará, no estado da Bahia – 2000/2010

Ano	População	Área (km ²)	Densidade Demográfica (hab/km ²)
2000	8.597	1.731,93	4,96
2010	8.280	1.696,90	4,88

Fonte: IBGE-Censo Demográfico.

3.1.2 População, por situação de domicílio, no município de Morpará, no estado da Bahia – 2010

Situação de Domicílio	População
Total	8.280
Urbana	5.538
Rural	2.742

Fonte: IBGE-Censo Demográfico.

3.1.3 População, por sexo, no município de Morpará, no estado da Bahia – 2010

Sexo	População
Total	8.280
Homens	4.241
Mulheres	4.039

Fonte: IBGE-Censo Demográfico.

3.1.4 Quantidade de domicílios, por espécie, no município de Morpará, no estado da Bahia – 2010

Domicílios por Espécie	Quantidade
Total geral	3.218
Particulares	3.214
Ocupados	2.394
Não ocupados	820
Fechado	-
Uso ocasional	233
Vago	587
Coletivos	4
Com morador	3
Sem morador	1

Fonte: IBGE-Censo Demográfico.

3.2 Pessoal Ocupado

3.2.1 Pessoal ocupado no mercado formal de trabalho, por setor de atividade econômica, no município de Morpará, no estado da Bahia – 2007-2010

Setor de Atividade	2007	2008	2009	2010
Extrativa mineral	-	-	-	-
Indústria de transformação	-	-	-	-
Serviços industriais de utilidade pública	-	-	-	-
Construção civil	-	-	-	-
Comércio	12	11	18	20
Serviços	3	3	40	8
Administração pública	213	199	243	233
Agropecuária, extrativa vegetal, caça e pesca	21	11	5	4

Fonte: Ministério do Trabalho-RAIS.

3.2.2 Grau de instrução do pessoal ocupado no mercado formal de trabalho, no município de Morpará, no estado da Bahia – 2007-2010

Grau de Instrução	2007	2008	2009	2010
Analfabeto	5	1	-	-
Até o 5º ano incompleto do ensino fundamental	12	12	4	2
5º ano completo do ensino fundamental	11	8	2	3
Do 6º ao 9º ano incompleto do ensino fundamental	18	18	6	2
Ensino fundamental completo	17	8	34	28
Ensino médio incompleto	5	8	34	29
Ensino médio completo	178	167	191	182
Educação superior incompleta	1	-	1	2
Educação superior completa	2	2	34	17
Mestrado completo	-	-	-	-
Doutorado completo	-	-	-	-

Fonte: Ministério do Trabalho-RAIS.

3.3 Educação

3.3.1 Educação infantil

3.3.1.1 Estabelecimentos com educação infantil, por localização e dependência administrativa, no município de Morpará, no estado da Bahia – 2007-2010

Ano	Estabelecimentos								
	Total	Urbana				Rural			
		Federal	Estadual	Municipal	Privada	Federal	Estadual	Municipal	Privada
2007	26	-	-	2	-	-	-	24	-
2008	24	-	-	2	-	-	-	22	-
2009	23	-	-	2	-	-	-	21	-
2010	22	-	-	2	-	-	-	20	-

Fontes: SEC, MEC/Inep.



3.3.1.2 Matrícula inicial na educação infantil, por localização e dependência administrativa, no município de Morpará, no estado da Bahia – 2007-2010

Ano	Matrícula Inicial								
	Total	Urbana				Rural			
		Federal	Estadual	Municipal	Privada	Federal	Estadual	Municipal	Privada
2007	328	-	-	194	-	-	-	134	-
2008	288	-	-	192	-	-	-	96	-
2009	348	-	-	235	-	-	-	113	-
2010	259	-	-	180	-	-	-	79	-

Fontes: SEC, MEC/Inep.

Nota: O mesmo aluno pode ter mais de uma matrícula.

3.3.1.3 Funções docentes na educação infantil, por localização e dependência administrativa, no município de Morpará, no estado da Bahia – 2007-2010

Ano	Funções Docentes								
	Total	Urbana				Rural			
		Federal	Estadual	Municipal	Privada	Federal	Estadual	Municipal	Privada
2007	36	-	-	8	-	-	-	28	-
2008	9	-	-	8	-	-	-	1	-
2009	13	-	-	11	-	-	-	2	-
2010	13	-	-	13	-	-	-	-	-

Fontes: SEC, MEC/Inep.

Nota: Em função docente está contabilizada a atuação do professor em cada etapa de ensino, que pode ocorrer em mais de uma unidade escolar, em mais de uma dependência administrativa e em mais de uma localização ou município.

3.3.2 Ensino fundamental

3.3.2.1 Estabelecimentos com ensino fundamental, por localização e dependência administrativa, no município de Morpará, no estado da Bahia – 2007-2010

Ano	Estabelecimentos								
	Total	Urbana				Rural			
		Federal	Estadual	Municipal	Privada	Federal	Estadual	Municipal	Privada
2007	28	-	1	3	-	-	-	24	-
2008	27	-	1	4	-	-	-	22	-
2009	27	-	1	4	-	-	-	22	-
2010	27	-	1	4	-	-	-	22	-

Fontes: SEC, MEC/Inep.

3.3.2.2 Matrícula inicial no ensino fundamental, por localização e dependência administrativa, no município de Morpará, no estado da Bahia – 2007-2010

Ano	Matrícula Inicial								
	Total	Urbana				Rural			
		Federal	Estadual	Municipal	Privada	Federal	Estadual	Municipal	Privada
2007	1.834	-	481	584	-	-	-	769	-
2008	1.870	-	472	756	-	-	-	642	-
2009	1.999	-	434	890	-	-	-	675	-
2010	1.749	-	359	796	-	-	-	594	-

Fontes: SEC, MEC/Inep.

Nota: O mesmo aluno pode ter mais de uma matrícula.

3.3.2.3 Funções docentes no ensino fundamental, por localização e dependência administrativa, no município de Morpará, no estado da Bahia – 2007-2010

Ano	Funções Docentes								
	Total	Urbana				Rural			
		Federal	Estadual	Municipal	Privada	Federal	Estadual	Municipal	Privada
2007	82	-	11	24	-	-	-	47	-
2008	79	-	16	31	-	-	-	32	-
2009	96	-	14	37	-	-	-	45	-
2010	99	-	14	41	-	-	-	44	-

Fontes: SEC, MEC/Inep.

Nota: Em função docente está contabilizada a atuação do professor em cada etapa de ensino, que pode ocorrer em mais de uma unidade escolar, em mais de uma dependência administrativa e em mais de uma localização ou município.

3.3.3 Ensino médio

3.3.3.1 Estabelecimentos com ensino médio, por localização e dependência administrativa, no município de Morpará, no estado da Bahia – 2007-2010

Ano	Estabelecimentos								
	Total	Urbana				Rural			
		Federal	Estadual	Municipal	Privada	Federal	Estadual	Municipal	Privada
2007	3	-	2	1	-	-	-	-	-
2008	3	-	2	1	-	-	-	-	-
2009	3	-	2	1	-	-	-	-	-
2010	3	-	2	1	-	-	-	-	-

Fontes: SEC, MEC/Inep.

3.3.3.2 Matrícula inicial no ensino médio, por localização e dependência administrativa, no município de Morpará, no estado da Bahia – 2007-2010

Ano	Matrícula Inicial								
	Total	Urbana				Rural			
		Federal	Estadual	Municipal	Privada	Federal	Estadual	Municipal	Privada
2007	500	-	365	135	-	-	-	-	-
2008	454	-	373	81	-	-	-	-	-
2009	357	-	331	26	-	-	-	-	-
2010	378	-	350	28	-	-	-	-	-

Fontes: SEC, MEC/Inep.

Nota: O mesmo aluno pode ter mais de uma matrícula.

3.3.3.3 Funções docentes no ensino médio, por localização e dependência administrativa, no município de Morpará, no estado da Bahia – 2007-2010

Ano	Funções Docentes								
	Total	Urbana				Rural			
		Federal	Estadual	Municipal	Privada	Federal	Estadual	Municipal	Privada
2007	23	-	13	10	-	-	-	-	-
2008	22	-	18	4	-	-	-	-	-
2009	27	-	20	7	-	-	-	-	-
2010	24	-	19	5	-	-	-	-	-

Fontes: SEC, MEC/Inep.

Nota: Em função docente está contabilizada a atuação do professor em cada etapa de ensino, que pode ocorrer em mais de uma unidade escolar, em mais de uma dependência administrativa e em mais de uma localização ou município.



3.3.4 Educação de jovens e adultos

3.3.4.1 Estabelecimentos com educação de jovens e adultos, por localização e dependência administrativa, no município de Morpará, no estado da Bahia – 2007-2010

Ano	Estabelecimentos								
	Total	Urbana				Rural			
		Federal	Estadual	Municipal	Privada	Federal	Estadual	Municipal	Privada
2007	2	-	-	2	-	-	-	-	-
2008	3	-	-	1	-	-	-	2	-
2009	1	-	-	1	-	-	-	-	-
2010	1	-	-	1	-	-	-	-	-

Fontes: SEC, MEC/Inep.

3.3.4.2 Matrícula inicial na educação de jovens e adultos, por localização e dependência administrativa, no município de Morpará, no estado da Bahia – 2007-2010

Ano	Matrícula Inicial								
	Total	Urbana				Rural			
		Federal	Estadual	Municipal	Privada	Federal	Estadual	Municipal	Privada
2007	120	-	-	120	-	-	-	-	-
2008	66	-	-	40	-	-	-	26	-
2009	31	-	-	31	-	-	-	-	-
2010	14	-	-	14	-	-	-	-	-

Fontes: SEC, MEC/Inep.

Nota: O mesmo aluno pode ter mais de uma matrícula.

3.3.4.3 Funções docentes na educação de jovens e adultos, por localização e dependência administrativa, no município de Morpará, no estado da Bahia – 2007-2010

Ano	Funções Docentes								
	Total	Urbana				Rural			
		Federal	Estadual	Municipal	Privada	Federal	Estadual	Municipal	Privada
2007	4	-	-	4	-	-	-	-	-
2008	3	-	-	1	-	-	-	2	-
2009	2	-	-	2	-	-	-	-	-
2010	1	-	-	1	-	-	-	-	-

Fontes: SEC, MEC/Inep.

Nota: Em função docente está contabilizada a atuação do professor em cada etapa de ensino, que pode ocorrer em mais de uma unidade escolar, em mais de uma dependência administrativa e em mais de uma localização ou município.

3.3.5 Educação Superior

3.3.5.1 Instituições de educação superior, segundo a dependência administrativa, no município de Morpará, no estado da Bahia – 2007-2010

Ano	Total	Instituições			
		Federal	Estadual	Municipal	Privada
2007	-	-	-	-	-
2008	-	-	-	-	-
2009	-	-	-	-	-
2010	-	-	-	-	-

Fonte: MEC/Inep.

3.3.5.2 Matrícula na educação superior, segundo a dependência administrativa, no município de Morpará, no estado da Bahia – 2007-2010

Ano	Total	Matrícula			
		Federal	Estadual	Municipal	Privada
2007	-	-	-	-	-
2008	-	-	-	-	-
2009	-	-	-	-	-
2010	-	-	-	-	-

Fonte: MEC/Inep.

Nota: A partir de 2008 inclui os cursos de graduação à distância.

3.3.5.3 Concluintes da educação superior, segundo a dependência administrativa, no município de Morpará, no estado da Bahia – 2007-2010

Ano	Total	Concluintes			
		Federal	Estadual	Municipal	Privada
2007	-	-	-	-	-
2008	-	-	-	-	-
2009	-	-	-	-	-
2010	-	-	-	-	-

Fonte: MEC/Inep.

Nota: A partir de 2008 inclui os cursos de graduação à distância.

3.4 Saúde

3.4.1 Hospitais conveniados com o SUS, segundo a esfera administrativa e leitos, no município de Morpará, no estado da Bahia – 2008-2011

Ano	Hospitais Segundo Esfera Administrativa					Leitos	
	Total	Federal	Estadual	Municipal	Privada	Existentes	SUS
2008	1	-	-	1	-	2	2
2009	1	-	-	1	-	2	2
2010	1	-	-	1	-	2	2
2011	1	-	-	1	-	2	2

Fontes: Datasus-CNES, Sesab/Suvisa/DIS.



3.4.2 Servidores estaduais da área de saúde, segundo o tipo de ocupação, no município de Morpará, no estado da Bahia – 2007-2010

Tipo de Ocupação	2007	2008	2009	2010
Total	-	-	-	-
Agente serviços de saúde	-	-	-	-
Assistente social	-	-	-	-
Atendente de enfermagem	-	-	-	-
Atendente rural	-	-	-	-
Auxiliar de enfermagem	-	-	-	-
Auxiliar serviços de saúde/Atendente rural	-	-	-	-
Enfermeiro	-	-	-	-
Farmacêutico	-	-	-	-
Fisioterapeuta	-	-	-	-
Médico	-	-	-	-
Nutricionista	-	-	-	-
Odontólogo	-	-	-	-
Técnico em patologia clínica	-	-	-	-
Técnico em radiologia	-	-	-	-
Outras ocupações	-	-	-	-

Fonte: Sesab.

3.4.3 Óbitos, por grupo de causas, no município de Morpará, no estado da Bahia – 2007-2010

Grupo de Causas	2007	2008	2009	2010
Total	56	63	56	50
Algumas afecções originadas no período perinatal	4	1	1	1
Algumas doenças infecciosas e parasitárias	1	3	3	2
Causas externas de morbidade e mortalidade	3	3	3	2
Doenças da pele e tecido subcutâneo	-	-	-	-
Doenças do aparelho circulatório	17	23	14	14
Doenças do aparelho digestivo	2	2	5	2
Doenças do aparelho geniturinário	1	3	2	1
Doenças do aparelho respiratório	3	1	2	3
Doenças do olho e anexos	-	-	-	-
Doenças do ouvido e da apófise mastóide	-	-	-	-
Doenças do sangue e dos órgãos hematopoéticos e alguns transtornos imunitários	1	-	-	1
Doenças do sistema nervoso	-	-	-	1
Doenças do sistema osteomuscular e do tecido conjuntivo	-	-	-	-
Doenças endócrinas, nutricionais e metabólicas	4	5	1	6
Gravidez, parto e puerpério	-	-	-	-
Malformações congênitas, deformidades e anomalias cromossômicas	-	-	-	-
Neoplasias (tumores)	8	6	3	2
Síntomas, sinais e achados anormais de exames clínicos e de laboratório não classificados em outro item (causas mal definidas)	11	16	22	14
Transtornos mentais e comportamentais	1	-	-	1

Fontes: Sesab/Suvisa/DIS, MS-SIM.

3.4.4 Óbitos, por faixa etária, no município de Morpará, no estado da Bahia – 2007-2010

Ano	Faixa Etária						
	Total	< 1 Ano	1 a 4	5 a 14	15 a 49	≥ 50 anos	Idade Ignorada
2007	56	4	1	-	10	41	-
2008	63	2	-	2	11	48	-
2009	56	2	1	-	10	43	-
2010	50	2	2	-	7	39	-

Fontes: Sesab/Suvisa/DIS, MS-SIM.

3.4.5 Casos de algumas doenças transmissíveis, de notificação obrigatória, independentes de confirmação, no município de Morpará, no estado da Bahia – 2007-2010

Doenças Transmissíveis	2007	2008	2009	2010
Total	22	57	56	16
Chagas aguda	-	-	-	-
Coqueluche	-	-	-	-
Dengue	-	42	44	2
Difteria	-	-	-	-
Doenças exantemáticas ⁽¹⁾	-	-
Esquistossomose ⁽²⁾	-	-
Febre tifóide	-	-	-	-
Hanseníase ⁽³⁾	8	7	2	6
Hepatite viral	-	-	-	-
Leishmaniose tegumentar ⁽³⁾	-	-	-	-
Leishmaniose visceral	6	4	3	2
Leptospirose	-	-	-	-
Malária	-	-	-	-
Meningites	-	1	-	1
Paralisia flácida	-	-	-	-
Tétano acidental	-	-	-	-
Tétano neonatal	-	-	-	-
Tuberculose extra-pulmonar	-	-	-	-
Tuberculose pulmonar	8	3	7	5

Fontes: Sesab/Suvisa/DIS, MS-Sinan.

Nota: Para 2006, dados processados em 31-03-2009; para 2007, em 02-04-2009; para 2008, em 20-11-2009 e para 2009, em 06-08-2010.

(1) Casos suspeitos de sarampo e rubéola sem confirmação.

(2) Casos confirmados.

(3) Casos notificados em área não endêmica.

3.4.6 Casos de algumas doenças sexualmente transmissíveis, de notificação obrigatória, independentes de confirmação, no município de Morpará, no estado da Bahia – 2007-2010

Ano	Aids ⁽¹⁾	Condiloma Acuminado	Herpes Genital	Sífilis		
				Congênita	Em Adulto	Gestante
2007	-	1	-	-	-	-
2008	-	1	-	-	-	-
2009	-	-	-	-	-	-
2010	-	-	-	-	-	-

Fontes: Sesab/Suvisa/DIS, MS-Sinan.

Nota: Para 2006, dados processados em 31-03-2009; para 2007, em 02-04-2009; para 2008, em 20-11-2009 e para 2009, em 06-08-2010.

(1) Casos confirmados.



3.5 Índice de Desenvolvimento Social

3.5.1 Índice de Desenvolvimento Social, segundo seus componentes, no município de Morpará, no estado da Bahia – 2002, 2004, 2006

Ano	INS	Classificação ⁽¹⁾	INE	Classificação ⁽¹⁾	ISB	Classificação ⁽¹⁾	IRMCH	Classificação ⁽¹⁾	IDS	Classificação ⁽¹⁾
2002	4.957,36	348º	4.961,84	316º	5.029,15	139º	5.001,06	141º	4.987,26	215º
2004	4.983,75	263º	4.985,57	235º	5.004,19	177º	5.001,06	141º	4.993,63	198º
2006	4.963,30	327º	4.977,72	258º	4.990,04	195º	5.001,06	141º	4.983,01	237º

Fonte: SEI.

Notas: INS – Índice do Nível de Saúde.

INE – Índice do Nível de Educação.

ISB – Índice dos Serviços Básicos.

IRMCH – Índice de Renda Média dos Chefes de Família.

IDS – Índice de Desenvolvimento Social.

(1) Posição em relação aos demais municípios do Estado.

3.5.2 Situação do Programa Bolsa Família no município de Morpará, no estado da Bahia – 2010/2012

Dados Gerais	Quantidade	Período
População total do município	8.280	2010
Total de famílias cadastradas ⁽¹⁾	2.377	04/2012
Número de famílias beneficiárias do Programa Bolsa Família	1.457	06/2012

Fonte: MDS.

(1) O total de famílias cadastradas poderá, conforme a legislação do CadÚnico, incluir famílias que tenham renda familiar per capita maior que meio salário mínimo. Isso explica a possível diferença de valores entre o total de famílias cadastradas.

4 Transporte

4.1 Veículos registrados, por tipo, no município de Morpará, no estado da Bahia – 2008-2011

Ano	Automóvel	Caminhão	Camioneta	Micro-ônibus	Moto	Ônibus	Outros
2008	39	6	68	7	79	1	14
2009	47	12	69	10	95	2	18
2010	51	16	87	17	120	3	20
2011	63	18	94	16	130	3	23

Fonte: Detran.

5 Serviços Básicos

5.1 Energia Elétrica

5.1.1 Consumidores de energia elétrica, por classe, no município de Morpará, no estado da Bahia – 2008-2011

Ano	Residencial	Industrial	Comercial	Rural	Serviços e Poderes Públicos	Outros ⁽¹⁾	Total
2008	2.510	5	206	196	124	-	3.041
2009	2.535	6	215	192	128	-	3.076
2010	2.676	6	216	192	134	-	3.224
2011	2.745	4	213	199	133	-	3.294

Fonte: Coelba.

(1) Consumidores próprios dos sistemas Coelba.

5.1.2 Consumo de energia elétrica, por classe, no município de Morpará, no estado da Bahia – 2008-2011 (KWh)

Ano	Residencial	Industrial	Comercial	Rural	Serviços e Poderes Públicos	Outros ⁽¹⁾	Total
2008	1.730.960	13.033	235.438	155.623	683.140	-	2.818.194
2009	1.879.697	9.976	273.960	157.634	688.532	-	3.009.799
2010	2.104.815	20.249	325.650	250.614	736.484	-	3.437.812
2011	2.147.778	18.826	336.948	223.531	801.953	-	3.529.036

Fonte: Coelba.

(1) Consumo próprio dos sistemas Coelba.

5.2 Abastecimento d'Água

5.2.1 Ligações, economias e volume de água faturado no município de Morpará, no estado da Bahia 2007-2010

Ano	Ligações	Economias	Volume (m ³)
2007	1.735	1.769	251.155
2008	1.774	1.812	260.777
2009	1.840	1.877	258.474
2010	1.866	1.899	270.972

Fonte: Embasa.

5.3 Correios

5.3.1 Agências de correios e unidades operacionais de atendimento no município de Morpará, no estado da Bahia – 2007-2010

Ano	Total	Agência de Correio	Agência de Correio Comunitária	Agência de Correio Franqueada	Caixa de Coleta	Posto de Venda de Selo	Outros
2007	3	1	1	-	1	-	-
2008	3	1	1	-	1	-	-
2009	3	1	1	-	1	-	-
2010	2	1	-	-	1	-	-

Fonte: EBCT.



5.4 Bancos

5.4.1 Distribuição de agências bancárias no município de Morpará, no estado da Bahia – 2007-2010

Ano	Natureza Administrativa	
	Federal	Particular
2007	-	-
2008	-	-
2009	-	-
2010	-	-

Fonte: Banco Central.

6 Informações Econômicas

6.1 Agropecuária

6.1.1 Produção, área colhida e rendimento médio dos principais produtos agrícolas no município de Morpará, no estado da Bahia – 2007-2010

Produtos	2007			2008			2009			2010		
	Produção (t)	Área Colhida (ha)	Rendimento Médio (kg/ha)	Produção (t)	Área Colhida (ha)	Rendimento Médio (kg/ha)	Produção (t)	Área Colhida (ha)	Rendimento Médio (kg/ha)	Produção (t)	Área Colhida (ha)	Rendimento Médio (kg/ha)
Algodão herbáceo (em caroço)	420	700	600	6	20	300	18	50	360	10	30	333
Amendoim (em casca)	-	-	-	-	-	-	4	5	800	-	-	-
Arroz (em casca)	-	-	-	-	-	-	6	10	600	-	-	-
Banana	-	-	-	36	3	12.000	100	10	10.000	-	-	-
Batata-doce	-	-	-	-	-	-	50	10	5.000	25	5	5.000
Cana-de-açúcar	1.375	25	55.000	1.080	20	54.000	625	25	25.000	300	25	12.000
Coco-da-baía ⁽¹⁾	4	1	4.000	4	1	4.000	4	1	4.000	-	-	-
Feijão (em grão)	108	180	600	54	270	200	330	550	600	16	120	133
Fumo (em folha)	3	7	429	21	30	700	28	40	700	4	10	400
Mamona (baga)	20	50	400	25	50	500	25	50	500	25	50	500
Mandioca	1.304	163	8.000	840	70	12.000	3.480	290	12.000	2.500	250	10.000
Manga	40	5	8.000	40	5	8.000	40	5	8.000	30	5	6.000
Melancia	140	40	3.500	225	45	5.000	24.000	1.200	20.000	800	100	8.000
Milho (em grão)	130	200	650	360	1.050	343	1.440	1.200	1.200	24	200	120
Sorgo granífero (em grão)	-	-	-	-	-	-	23	30	767	6	30	200

Fonte: IBGE-PAM.

(1) Quantidade produzida em mil frutos e rendimento médio em frutos por hectare.

6.1.2 Efetivo dos principais rebanhos no município de Morpará, no estado da Bahia – 2007-2010

Tipo de Rebanho	Efetivo (cabeças)			
	2007	2008	2009	2010
Asininos	180	180	160	150
Bovinos	13.135	13.200	20.260	19.740
Caprinos	800	850	870	860
Equinos	500	500	500	500
Galinhas	9.800	9.900	4.800	4.330
Galos, frangas, frangos e pintos	10.500	10.500	5.200	4.690
Muare	140	130	40	40
Ovinos	685	680	670	660
Suínos	560	580	520	490

Fonte: IBGE-PPM.

6.1.3 Produção dos principais produtos de origem animal no município de Morpará, no estado da Bahia 2007-2010

Produto	2007	2008	2009	2010
Leite (mil litros)	216	216	175	190
Mel de abelha (quilogramas)	3.430	3.500	3.100	3.850
Ovos de galinha (mil dúzias)	27	27	14	13

Fonte: IBGE-PPM.

6.1.4 Financiamentos concedidos a produtores e cooperativas, por atividade e finalidade, no município de Morpará, no estado da Bahia – 2008-2011

Ano/Atividade	Custeio		Investimento		Comercialização		Total	
	Contrato	Valor (R\$ 1,00)	Contrato	Valor (R\$ 1,00)	Contrato	Valor (R\$1,00)	Contrato	Valor (R\$ 1,00)
2008								
Agrícola	9	22.654,68	80	129.314,16	-	0,00	89	151.968,84
Pecuária	43	219.502,37	103	400.412,37	-	0,00	146	619.914,74
2009								
Agrícola	-	0,00	61	107.834,00	-	0,00	61	107.834,00
Pecuária	5	156.407,21	65	174.559,68	-	0,00	70	330.966,89
2010								
Agrícola	-	0,00	2	80.852,97	-	0,00	2	80.852,97
Pecuária	8	270.413,17	43	337.762,50	-	0,00	51	608.175,67
2011								
Agrícola	-	0,00	-	0,00	-	0,00	-	0,00
Pecuária	11	276.618,23	87	1.112.913,78	-	0,00	98	1.389.532,01

Fonte: Banco Central.



6.2 PIB Municipal

6.2.1 Valor Adicionado, PIB e PIB per capita a preços correntes no município de Morpará, no estado da Bahia 2006-2009

Ano	Valor Adicionado (R\$ milhões)			Valor Adicionado APU ⁽²⁾ (R\$ milhões)	Impostos Sobre Produtos (R\$ milhões)	PIB (R\$ milhões)	PIB Per Capita (R\$ 1,00)
	Agropecuária	Indústria	Serviços ⁽¹⁾				
2006	3,27	2,08	14,30	9,07	0,86	20,51	2.165,93
2007	3,44	2,10	16,45	10,01	0,91	22,81	2.656,11
2008	4,16	2,30	19,18	10,56	1,21	26,84	3.031,46
2009 ⁽³⁾	8,69	2,66	22,39	12,80	1,04	34,77	3.919,69

Fontes: SEI, IBGE.

(1) Inclui APU.

(2) Administração Pública (atividades governamentais).

(3) Dados sujeitos a retificações.

6.3 Finanças Públicas

6.3.1 Arrecadação municipal, estadual e transferências constitucionais no município de Morpará, no estado da Bahia – 2007-2010

(R\$1,00)

Ano	Municipal ⁽¹⁾			Estadual				Transferências	
	IPTU	ISS	Total	ICMS	IPVA	ITD	Total	Estado	União
2007	10.017,96	122.514,78	132.532,74	1.569.048,61	19.216,66	0,00	1.588.265,27	1.121.340,29	2.987.517,96
2008	17.245,27	140.312,14	157.557,41	1.711.400,66	22.279,94	0,00	1.733.680,60	1.389.583,23	3.973.839,75
2009	14.410,25	117.619,75	132.030,00	1.152.072,80	23.286,07	0,00	1.175.358,87	1.424.536,48	3.714.335,59
2010	18.479,23	144.096,14	162.575,37	1.155.196,94	26.824,65	0,00	1.182.021,59	1.732.835,98	3.986.325,88

Fontes: STN, Sefaz-BA.

(1) Dados do Finanças do Brasil-Finbra, acesso em 22.09.2009.

6.4 Índice de Desenvolvimento Econômico

6.4.1 Índice de Desenvolvimento Econômico, segundo seus componentes, no município de Morpará, no estado da Bahia – 2002, 2004, 2006

Ano	INF	Classificação ⁽¹⁾	IQM	Classificação ⁽¹⁾	IPM	Classificação ⁽¹⁾	IDE	Classificação ⁽¹⁾
2002	4.988,79	237º	4.990,35	400º	4.982,72	393º	4.987,29	346º
2004	4.988,49	264º	4.990,35	359º	4.983,46	386º	4.987,43	328º
2006	4.972,29	258º	4.948,91	402º	4.984,26	383º	4.968,46	328º

Fonte: SEI.

Notas: INF – Índice de Infraestrutura.

IQM – Índice de Qualificação da Mão de Obra.

IPM – Índice do Produto Municipal.

IDE – Índice de Desenvolvimento Econômico.

(1) Posição em relação aos demais municípios do Estado.

7 Justiça Eleitoral

7.1 Eleitorado e abstenção nas eleições no município de Morpará, no estado da Bahia – 2010

Especificação	Dados Gerais
Eleitorado	6.495
Abstenção - 1º turno %	21,52
Abstenção - 2º turno %	24,94

Fonte: TSE.

7.2 Resultado das eleições para presidente e governador no município de Morpará, no estado da Bahia – 2010

Cargos/Partidos	Votos		Situação
	Nominais	% Votos Válidos	
Presidente - 2º turno			
PT	3.217	69,54	Eleito
PSDB	1.409	30,46	Não eleito
Governador - 1º turno			
PT	2.543	58,31	Eleito
DEM	1.126	25,82	Não eleito
Outros	692	15,86	Não eleito

Fonte: TSE.

7.3 Resultado das eleições para prefeito no município de Morpará, no estado da Bahia – 2008

Cargo/Partidos	Votos		Situação
	Nominais	% Votos Válidos	
Prefeito - 1º turno			
PT	2.923	54,13	Eleito
PSDB	2.477	45,87	Não eleito

Fonte: TSE.

Muquém do São Francisco



Foto: Lourival Custódio





1 Informações Gerais

1.1 Regionalização

Mesorregião Geográfica: Vale São-Franciscano da Bahia

Microrregião Geográfica: 06. Barra

Região Econômica: 14. Médio São Francisco

Região Administrativa: 22. Ibotirama

Eixo de Desenvolvimento: Médio São Francisco

Território de Identidade: 02. Velho Chico

Incluído na Região Semiárida

1.2 Legislação Político/Administrativa

Lei de Criação: nº 5.009 de 13/06/1989. Publicada no DOE de 14/06/1989

Lei Vigente: nº 12.629 de 04/01/2013. Publicada no DOE de 05 e 06/01/2013

Outras Leis de Referência: Brejolândia nº 12.637 de 10/01/2013. Publicada no DOE de 11/01/2013; Barra nº 12.629 de 04/01/2013. Publicada no DOE de 05 e 06/01/2013; Ibotirama nº 12.629 de 04/01/2013. Publicada no DOE de 05 e 06/01/2013; Paratinga nº 12.629 de 04/01/2013. Publicada no DOE de 05 e 06/01/2013; Sítio do Mato nº 12.629 de 04/01/2013. Publicada no DOE de 05 e 06/01/2013; e Wanderley nº 12.906 de 24/09/2013. Publicada no DOE de 25/09/2013

Município de Origem: Barra

Distritos: Muquém do São Francisco (sede)

Limites Intermunicipais: Barra, Brejolândia, Ibotirama, Paratinga, Sítio do Mato e Wanderley

2 Informações Geográficas

2.1 Indicadores Geográficos

2.1.1 Área, coordenadas geográficas, altitude e distância da capital

Área (Km ²)	Coordenadas Geográficas		Altitude (m)	Distância da Capital (Km)
	Latitude Sul	Longitude Oeste		
3.638,1	-12°11'55"	43°49'58"	560	710

Fontes: IBGE (2010), Derba (2007).

Nota: Os dados de área não foram atualizados com a poligonal atual, redefinida a partir da Lei nº 12.057, de 11 de janeiro de 2011. O cálculo das áreas dos municípios é de responsabilidade do IBGE, conforme legislação em vigor.

2.2 Recursos Naturais

2.2.1 Clima

Tipo Climático: **Subúmido a seco**

Temperatura média anual (°C): **24,2**

Período chuvoso: **outubro a abril**

Pluviosidade anual (mm): **995**

2.2.2 Solo

Cambissolos, Latossolos, Neossolos, Vertissolos e Luvisolos

2.2.3 Vegetação

Floresta Estacional Decidual, Contato Caatinga-Floresta Estacional e Cerrado Arbóreo Aberto, sem Floresta-de-Galeria

2.2.4 Geomorfologia

Depressão do São Francisco, Serras Setentrionais do Planalto do Espinhaço, Várzeas e Terraços Aluviais e Patamares do Chapadão

2.2.5 Geologia

Ardósias, Arenitos Feldspáticos, Argilitos, Calcários, Depósitos Eluvionares e Coluvionares, Dolomitos, Folhelhos, Quartizitos e Siltitos

2.2.6 Ocorrências minerais

Pedra para construção

2.2.7 Hidrografia

Bacia hidrográfica: **Bacia do Rio São Francisco**

Rio(s) principal(is): **Rio São Francisco, Riacho Largo e Riacho de Santana**

Áreas irrigadas: -

Espelhos d'água: -

2.3 Área Especial

2.3.1 Unidades de conservação -

2.3.2 Projetos de assentamento de reforma agrária

Anice, Manoel Dias, Santa Bárbara e Serra Branca

2.3.3 Projetos cédula da terra

Associação dos Moradores da Comunidade da Passagem/Fazenda Beira Rio

2.3.4 Projetos crédito fundiário e combate à pobreza rural

Associação Pequenos Produtores Rurais Vila Enedina Bahia/Fazenda Santa Cecília



3 Características Demográficas e Sociais

3.1 Demografia

3.1.1 População, área e densidade demográfica do município de Muquém do São Francisco, no estado da Bahia – 2000/2010

Ano	População	Área (km ²)	Densidade Demográfica (hab/km ²)
2000	9.052	3.833,92	2,36
2010	10.272	3.638,10	2,82

Fonte: IBGE-Censo Demográfico.

3.1.2 População, por situação de domicílio, no município de Muquém do São Francisco, no estado da Bahia – 2010

Situação de Domicílio	População
Total	10.272
Urbana	1.283
Rural	8.989

Fonte: IBGE-Censo Demográfico.

3.1.3 População, por sexo, no município de Muquém do São Francisco, no estado da Bahia – 2010

Sexo	População
Total	10.272
Homens	5.449
Mulheres	4.823

Fonte: IBGE-Censo Demográfico.

3.1.4 Quantidade de domicílios, por espécie, no município de Muquém do São Francisco, no estado da Bahia – 2010

Domicílios por Espécie	Quantidade
Total geral	3.534
Particulares	3.521
Ocupados	2.641
Não ocupados	880
Fechado	-
Uso ocasional	333
Vago	547
Coletivos	13
Com morador	2
Sem morador	11

Fonte: IBGE-Censo Demográfico.

3.2 Pessoal Ocupado

3.2.1 Pessoal ocupado no mercado formal de trabalho, por setor de atividade econômica, no município de Muquém do São Francisco, no estado da Bahia – 2007-2010

Setor de Atividade	2007	2008	2009	2010
Extrativa mineral	-	-	-	-
Indústria de transformação	-	3	1	7
Serviços industriais de utilidade pública	-	-	-	-
Construção civil	-	-	37	-
Comércio	60	26	38	30
Serviços	4	2	1	3
Administração pública	255	266	263	322
Agropecuária, extrativa vegetal, caça e pesca	85	74	51	47

Fonte: Ministério do Trabalho-RAIS.

3.2.2 Grau de instrução do pessoal ocupado no mercado formal de trabalho, no município de Muquém do São Francisco, no estado da Bahia – 2007-2010

Grau de Instrução	2007	2008	2009	2010
Analfabeto	6	5	4	7
Até o 5º ano incompleto do ensino fundamental	35	18	33	13
5º ano completo do ensino fundamental	10	14	19	9
Do 6º ao 9º ano incompleto do ensino fundamental	87	85	21	17
Ensino fundamental completo	54	47	31	30
Ensino médio incompleto	21	14	16	14
Ensino médio completo	171	168	230	184
Educação superior incompleta	1	-	-	94
Educação superior completa	19	20	37	41
Mestrado completo	-	-	-	-
Doutorado completo	-	-	-	-

Fonte: Ministério do Trabalho-RAIS.

3.3 Educação

3.3.1 Educação infantil

3.3.1.1 Estabelecimentos com educação infantil, por localização e dependência administrativa, no município de Muquém do São Francisco, no estado da Bahia – 2007-2010

Ano	Estabelecimentos								
	Total	Urbana				Rural			
		Federal	Estadual	Municipal	Privada	Federal	Estadual	Municipal	Privada
2007	15	-	-	1	-	-	-	14	-
2008	15	-	-	1	-	-	-	14	-
2009	16	-	-	1	-	-	-	15	-
2010	16	-	-	1	-	-	-	15	-

Fontes: SEC, MEC/Inep.



3.3.1.2 Matrícula inicial na educação infantil, por localização e dependência administrativa, no município de Muquém do São Francisco, no estado da Bahia – 2007-2010

Ano	Matrícula Inicial								
	Total	Urbana				Rural			
		Federal	Estadual	Municipal	Privada	Federal	Estadual	Municipal	Privada
2007	784	-	-	188	-	-	-	596	-
2008	710	-	-	172	-	-	-	538	-
2009	567	-	-	171	-	-	-	396	-
2010	544	-	-	183	-	-	-	361	-

Fontes: SEC, MEC/Inep.

Nota: O mesmo aluno pode ter mais de uma matrícula.

3.3.1.3 Funções docentes na educação infantil, por localização e dependência administrativa, no município de Muquém do São Francisco, no estado da Bahia – 2007-2010

Ano	Funções Docentes								
	Total	Urbana				Rural			
		Federal	Estadual	Municipal	Privada	Federal	Estadual	Municipal	Privada
2007	23	-	-	-	-	-	-	23	-
2008	30	-	-	6	-	-	-	24	-
2009	35	-	-	10	-	-	-	25	-
2010	27	-	-	7	-	-	-	20	-

Fontes: SEC, MEC/Inep.

Nota: Em função docente está contabilizada a atuação do professor em cada etapa de ensino, que pode ocorrer em mais de uma unidade escolar, em mais de uma dependência administrativa e em mais de uma localização ou município.

3.3.2 Ensino fundamental

3.3.2.1 Estabelecimentos com ensino fundamental, por localização e dependência administrativa, no município de Muquém do São Francisco, no estado da Bahia – 2007-2010

Ano	Estabelecimentos								
	Total	Urbana				Rural			
		Federal	Estadual	Municipal	Privada	Federal	Estadual	Municipal	Privada
2007	17	-	1	1	-	-	-	15	-
2008	17	-	1	1	-	-	-	15	-
2009	17	-	-	1	-	-	-	16	-
2010	18	-	-	1	-	-	-	17	-

Fontes: SEC, MEC/Inep.

3.3.2.2 Matrícula inicial no ensino fundamental, por localização e dependência administrativa, no município de Muquém do São Francisco, no estado da Bahia – 2007-2010

Ano	Matrícula Inicial								
	Total	Urbana				Rural			
		Federal	Estadual	Municipal	Privada	Federal	Estadual	Municipal	Privada
2007	3.591	-	42	301	-	-	-	3.248	-
2008	3.215	-	15	304	-	-	-	2.896	-
2009	2.764	-	-	351	-	-	-	2.413	-
2010	2.622	-	-	321	-	-	-	2.301	-

Fontes: SEC, MEC/Inep.

Nota: O mesmo aluno pode ter mais de uma matrícula.

3.3.2.3 Funções docentes no ensino fundamental, por localização e dependência administrativa, no município de Muquém do São Francisco, no estado da Bahia – 2007-2010

Ano	Funções Docentes								
	Total	Urbana				Rural			
		Federal	Estadual	Municipal	Privada	Federal	Estadual	Municipal	Privada
2007	158	-	9	11	-	-	-	138	-
2008	187	-	8	14	-	-	-	165	-
2009	182	-	-	18	-	-	-	164	-
2010	164	-	-	17	-	-	-	147	-

Fontes: SEC, MEC/Inep.

Nota: Em função docente está contabilizada a atuação do professor em cada etapa de ensino, que pode ocorrer em mais de uma unidade escolar, em mais de uma dependência administrativa e em mais de uma localização ou município.

3.3.3 Ensino médio

3.3.3.1 Estabelecimentos com ensino médio, por localização e dependência administrativa, no município de Muquém do São Francisco, no estado da Bahia – 2007-2010

Ano	Estabelecimentos								
	Total	Urbana				Rural			
		Federal	Estadual	Municipal	Privada	Federal	Estadual	Municipal	Privada
2007	1	-	1	-	-	-	-	-	-
2008	1	-	1	-	-	-	-	-	-
2009	1	-	1	-	-	-	-	-	-
2010	1	-	1	-	-	-	-	-	-

Fontes: SEC, MEC/Inep.

3.3.3.2 Matrícula inicial no ensino médio, por localização e dependência administrativa, no município de Muquém do São Francisco, no estado da Bahia – 2007-2010

Ano	Matrícula Inicial								
	Total	Urbana				Rural			
		Federal	Estadual	Municipal	Privada	Federal	Estadual	Municipal	Privada
2007	527	-	527	-	-	-	-	-	-
2008	906	-	906	-	-	-	-	-	-
2009	602	-	602	-	-	-	-	-	-
2010	613	-	613	-	-	-	-	-	-

Fontes: SEC, MEC/Inep.

Nota: O mesmo aluno pode ter mais de uma matrícula.

3.3.3.3 Funções docentes no ensino médio, por localização e dependência administrativa, no município de Muquém do São Francisco, no estado da Bahia – 2007-2010

Ano	Funções Docentes								
	Total	Urbana				Rural			
		Federal	Estadual	Municipal	Privada	Federal	Estadual	Municipal	Privada
2007	11	-	11	-	-	-	-	-	-
2008	32	-	32	-	-	-	-	-	-
2009	27	-	27	-	-	-	-	-	-
2010	27	-	27	-	-	-	-	-	-

Fontes: SEC, MEC/Inep.

Nota: Em função docente está contabilizada a atuação do professor em cada etapa de ensino, que pode ocorrer em mais de uma unidade escolar, em mais de uma dependência administrativa e em mais de uma localização ou município.



3.3.4 Educação de jovens e adultos

3.3.4.1 Estabelecimentos com educação de jovens e adultos, por localização e dependência administrativa, no município de Muquém do São Francisco, no estado da Bahia – 2007-2010

Ano	Estabelecimentos								
	Total	Urbana				Rural			
		Federal	Estadual	Municipal	Privada	Federal	Estadual	Municipal	Privada
2007	17	-	1	1	-	-	-	15	-
2008	16	-	1	1	-	-	-	14	-
2009	18	-	-	1	-	-	-	17	-
2010	14	-	-	1	-	-	-	13	-

Fontes: SEC, MEC/Inep.

3.3.4.2 Matrícula inicial na educação de jovens e adultos, por localização e dependência administrativa, no município de Muquém do São Francisco, no estado da Bahia – 2007-2010

Ano	Matrícula Inicial								
	Total	Urbana				Rural			
		Federal	Estadual	Municipal	Privada	Federal	Estadual	Municipal	Privada
2007	897	-	40	60	-	-	-	797	-
2008	715	-	43	76	-	-	-	596	-
2009	1.132	-	-	80	-	-	-	1.052	-
2010	917	-	-	68	-	-	-	849	-

Fontes: SEC, MEC/Inep.

Nota: O mesmo aluno pode ter mais de uma matrícula.

3.3.4.3 Funções docentes na educação de jovens e adultos, por localização e dependência administrativa, no município de Muquém do São Francisco, no estado da Bahia – 2007-2010

Ano	Funções Docentes								
	Total	Urbana				Rural			
		Federal	Estadual	Municipal	Privada	Federal	Estadual	Municipal	Privada
2007	36	-	8	1	-	-	-	27	-
2008	40	-	5	7	-	-	-	28	-
2009	93	-	-	10	-	-	-	83	-
2010	84	-	-	8	-	-	-	76	-

Fontes: SEC, MEC/Inep.

Nota: Em função docente está contabilizada a atuação do professor em cada etapa de ensino, que pode ocorrer em mais de uma unidade escolar, em mais de uma dependência administrativa e em mais de uma localização ou município.

3.3.5 Educação Superior

3.3.5.1 Instituições de educação superior, segundo a dependência administrativa, no município de Muquém do São Francisco, no estado da Bahia – 2007-2010

Ano	Total	Instituições			
		Federal	Estadual	Municipal	Privada
2007	-	-	-	-	-
2008	-	-	-	-	-
2009	-	-	-	-	-
2010	-	-	-	-	-

Fonte: MEC/Inep.

3.3.5.2 Matrícula na educação superior, segundo a dependência administrativa, no município de Muquém do São Francisco, no estado da Bahia – 2007-2010

Ano	Total	Matrícula			
		Federal	Estadual	Municipal	Privada
2007	-	-	-	-	-
2008	-	-	-	-	-
2009	-	-	-	-	-
2010	-	-	-	-	-

Fonte: MEC/Inep.

Nota: A partir de 2008 inclui os cursos de graduação à distância.

3.3.5.3 Concluintes da educação superior, segundo a dependência administrativa, no município de Muquém do São Francisco, no estado da Bahia – 2007-2010

Ano	Total	Concluintes			
		Federal	Estadual	Municipal	Privada
2007	-	-	-	-	-
2008	-	-	-	-	-
2009	-	-	-	-	-
2010	-	-	-	-	-

Fonte: MEC/Inep.

Nota: A partir de 2008 inclui os cursos de graduação à distância.

3.4 Saúde

3.4.1 Hospitais conveniados com o SUS, segundo a esfera administrativa e leitos, no município de Muquém do São Francisco, no estado da Bahia – 2008-2011

Ano	Hospitais Segundo Esfera Administrativa					Leitos	
	Total	Federal	Estadual	Municipal	Privada	Existentes	SUS
2008	-	-	-	-	-	-	-
2009	-	-	-	-	-	-	-
2010	-	-	-	-	-	-	-
2011	-	-	-	-	-	-	-

Fontes: Datasus-CNES, Sesab/Suvisa/DIS.



3.4.2 Servidores estaduais da área de saúde, segundo o tipo de ocupação, no município de Muquém do São Francisco, no estado da Bahia – 2007-2010

Tipo de Ocupação	2007	2008	2009	2010
Total	-	-	-	-
Agente serviços de saúde	-	-	-	-
Assistente social	-	-	-	-
Atendente de enfermagem	-	-	-	-
Atendente rural	-	-	-	-
Auxiliar de enfermagem	-	-	-	-
Auxiliar serviços de saúde/Atendente rural	-	-	-	-
Enfermeiro	-	-	-	-
Farmacêutico	-	-	-	-
Fisioterapeuta	-	-	-	-
Médico	-	-	-	-
Nutricionista	-	-	-	-
Odontólogo	-	-	-	-
Técnico em patologia clínica	-	-	-	-
Técnico em radiologia	-	-	-	-
Outras ocupações	-	-	-	-

Fonte: Sesab.

3.4.3 Óbitos, por grupo de causas, no município de Muquém do São Francisco, no estado da Bahia – 2007-2010

Grupo de Causas	2007	2008	2009	2010
Total	34	40	48	36
Algumas afecções originadas no período perinatal	2	3	3	1
Algumas doenças infecciosas e parasitárias	3	2	1	2
Causas externas de morbidade e mortalidade	7	3	7	7
Doenças da pele e tecido subcutâneo	-	-	1	-
Doenças do aparelho circulatório	5	15	14	10
Doenças do aparelho digestivo	1	2	3	1
Doenças do aparelho geniturinário	-	-	1	1
Doenças do aparelho respiratório	1	2	3	6
Doenças do olho e anexos	-	-	-	-
Doenças do ouvido e da apófise mastóide	-	-	-	-
Doenças do sangue e dos órgãos hematopoéticos e alguns transtornos imunitários	-	-	-	-
Doenças do sistema nervoso	-	-	1	-
Doenças do sistema osteomuscular e do tecido conjuntivo	1	1	-	-
Doenças endócrinas, nutricionais e metabólicas	1	1	3	-
Gravidez, parto e puerpério	-	-	-	-
Malformações congênitas, deformidades e anomalias cromossômicas	1	1	2	-
Neoplasias (tumores)	4	3	4	3
Síntomas, sinais e achados anormais de exames clínicos e de laboratório não classificados em outro item (causas mal definidas)	8	7	4	3
Transtornos mentais e comportamentais	-	-	1	2

Fontes: Sesab/Suvisa/DIS, MS-SIM.

3.4.4 Óbitos, por faixa etária, no município de Muquém do São Francisco, no estado da Bahia – 2007-2010

Ano	Faixa Etária						
	Total	< 1 Ano	1 a 4	5 a 14	15 a 49	≥ 50 anos	Idade Ignorada
2007	34	3	-	2	9	20	-
2008	40	4	-	-	6	30	-
2009	48	6	1	1	15	25	-
2010	36	1	-	2	12	21	-

Fontes: Sesab/Suvisa/DIS, MS-SIM.

3.4.5 Casos de algumas doenças transmissíveis, de notificação obrigatória, independentes de confirmação, no município de Muquém do São Francisco, no estado da Bahia – 2007-2010

Doenças Transmissíveis	2007	2008	2009	2010
Total	7	15	13	7
Chagas aguda	-	-	-	-
Coqueluche	-	-	-	-
Dengue	1	13	8	3
Difteria	-	-	-	-
Doenças exantemáticas ⁽¹⁾	-	-
Esquistossomose ⁽²⁾	-	-
Febre tifóide	-	-	-	-
Hanseníase ⁽³⁾	2	-	4	2
Hepatite viral	-	1	-	-
Leishmaniose tegumentar ⁽³⁾	-	-	-	-
Leishmaniose visceral	-	-	-	-
Leptospirose	-	-	-	-
Malária	-	-	-	-
Meningites	2	1	-	-
Paralisia flácida	-	-	-	-
Tétano acidental	-	-	-	-
Tétano neonatal	-	-	-	1
Tuberculose extra-pulmonar	-	-	-	-
Tuberculose pulmonar	2	-	1	1

Fontes: Sesab/Suvisa/DIS, MS-Sinan.

Nota: Para 2006, dados processados em 31-03-2009; para 2007, em 02-04-2009; para 2008, em 20-11-2009 e para 2009, em 06-08-2010.

(1) Casos suspeitos de sarampo e rubéola sem confirmação.

(2) Casos confirmados.

(3) Casos notificados em área não endêmica.

3.4.6 Casos de algumas doenças sexualmente transmissíveis, de notificação obrigatória, independentes de confirmação, no município de Muquém do São Francisco, no estado da Bahia – 2007-2010

Ano	Aids ⁽¹⁾	Condiloma Acuminado	Herpes Genital	Sífilis		
				Congênita	Em Adulto	Gestante
2007	-	-	-	-	-	-
2008	-	-	-	-	-	-
2009	-	-	-	-	-	-
2010	-	-	-	-	-	1

Fontes: Sesab/Suvisa/DIS, MS-Sinan.

Nota: Para 2006, dados processados em 31-03-2009; para 2007, em 02-04-2009; para 2008, em 20-11-2009 e para 2009, em 06-08-2010.

(1) Casos confirmados.



3.5 Índice de Desenvolvimento Social

3.5.1 Índice de Desenvolvimento Social, segundo seus componentes, no município de Muquém do São Francisco, no estado da Bahia – 2002, 2004, 2006

Ano	INS	Classificação ⁽¹⁾	INE	Classificação ⁽¹⁾	ISB	Classificação ⁽¹⁾	IRMCH	Classificação ⁽¹⁾	IDS	Classificação ⁽¹⁾
2002	4.987,19	239º	5.011,51	147º	4.868,71	401º	5.008,99	123º	4.968,75	291º
2004	4.964,63	329º	4.973,20	270º	4.867,57	405º	5.008,99	123º	4.953,32	344º
2006	4.995,61	220º	5.058,63	65º	4.883,76	394º	5.008,99	123º	4.986,33	226º

Fonte: SEI.

Notas: INS – Índice do Nível de Saúde.

INE – Índice do Nível de Educação.

ISB – Índice dos Serviços Básicos.

IRMCH – Índice de Renda Média dos Chefes de Família.

IDS – Índice de Desenvolvimento Social.

(1) Posição em relação aos demais municípios do Estado.

3.5.2 Situação do Programa Bolsa Família no município de Muquém do São Francisco, no estado da Bahia 2010/2012

Dados Gerais	Quantidade	Período
População total do município	10.272	2010
Total de famílias cadastradas ⁽¹⁾	2.487	04/2012
Número de famílias beneficiárias do Programa Bolsa Família	1.820	06/2012

Fonte: MDS.

(1) O total de famílias cadastradas poderá, conforme a legislação do CadÚnico, incluir famílias que tenham renda familiar per capita maior que meio salário mínimo. Isso explica a possível diferença de valores entre o total de famílias cadastradas.

4 Transporte

4.1 Veículos registrados, por tipo, no município de Muquém do São Francisco, no estado da Bahia – 2008-2011

Ano	Automóvel	Caminhão	Camioneta	Micro-ônibus	Moto	Ônibus	Outros
2008	64	10	28	11	158	13	12
2009	69	9	36	12	173	17	16
2010	80	10	48	14	202	20	21
2011	108	30	55	14	240	22	32

Fonte: Detran.

5 Serviços Básicos

5.1 Energia Elétrica

5.1.1 Consumidores de energia elétrica, por classe, no município de Muquém do São Francisco, no estado da Bahia – 2008-2011

Ano	Residencial	Industrial	Comercial	Rural	Serviços e Poderes Públicos	Outros ⁽¹⁾	Total
2008	2.216	6	112	217	132	-	2.683
2009	2.380	7	115	218	142	-	2.862
2010	2.397	8	120	199	148	-	2.872
2011	2.566	9	122	239	157	-	3.093

Fonte: Coelba.

(1) Consumidores próprios dos sistemas Coelba.

5.1.2 Consumo de energia elétrica, por classe, no município de Muquém do São Francisco, no estado da Bahia – 2008-2011

(KWh)

Ano	Residencial	Industrial	Comercial	Rural	Serviços e Poderes Públicos	Outros ⁽¹⁾	Total
2008	1.360.190	290.271	278.400	1.315.986	955.921	-	4.200.768
2009	1.576.246	197.131	349.373	860.786	1.024.975	-	4.008.511
2010	1.895.461	371.099	446.513	1.724.339	1.458.277	-	5.895.689
2011	2.049.338	330.571	426.789	1.942.171	1.514.503	-	6.263.372

Fonte: Coelba.

(1) Consumo próprio dos sistemas Coelba.

5.2 Abastecimento d'Água

5.2.1 Ligações, economias e volume de água faturado no município de Muquém do São Francisco, no estado da Bahia – 2007-2010

Ano	Ligações	Economias	Volume (m ³)
2007	296	297	42.834
2008	363	364	50.942
2009	399	400	57.715
2010	676	678	61.992

Fonte: Embasa.

5.3 Correios

5.3.1 Agências de correios e unidades operacionais de atendimento no município de Muquém do São Francisco, no estado da Bahia – 2007-2010

Ano	Total	Agência de Correio	Agência de Correio Comunitária	Agência de Correio Franqueada	Caixa de Coleta	Posto de Venda de Selo	Outros
2007	3	1	1	-	1	-	-
2008	3	1	1	-	1	-	-
2009	3	1	1	-	1	-	-
2010	2	1	-	-	1	-	-

Fonte: EBCT.



5.4 Bancos

5.4.1 Distribuição de agências bancárias no município de Muquém do São Francisco, no estado da Bahia 2007-2010

Ano	Natureza Administrativa	
	Federal	Particular
2007	-	-
2008	-	-
2009	-	-
2010	-	-

Fonte: Banco Central.

6 Informações Econômicas

6.1 Agropecuária

6.1.1 Produção, área colhida e rendimento médio dos principais produtos agrícolas no município de Muquém do São Francisco, no estado da Bahia – 2007-2010

Produtos	2007			2008			2009			2010		
	Produção (t)	Área Colhida (ha)	Rendimento Médio (kg/ha)	Produção (t)	Área Colhida (ha)	Rendimento Médio (kg/ha)	Produção (t)	Área Colhida (ha)	Rendimento Médio (kg/ha)	Produção (t)	Área Colhida (ha)	Rendimento Médio (kg/ha)
Algodão herbáceo (em caroço)	400	1.600	250	945	900	1.050	405	900	450	40	100	400
Arroz (em casca)	-	-	-	-	-	-	6	10	600	-	-	-
Banana	110	10	11.000	110	10	11.000	100	10	10.000	-	-	-
Batata-doce	120	30	4.000	-	-	-	20	10	2.000	-	-	-
Cana-de-açúcar	5.500	100	55.000	3.240	60	54.000	1.200	60	20.000	900	60	15.000
Coco-da-baía ⁽¹⁾	8	2	4.000	8	2	4.000	8	2	4.000	-	-	-
Feijão (em grão)	225	300	750	36	150	240	90	220	409	14	60	233
Fumo (em folha)	-	-	-	2	2	1.000	-	-	-	-	-	-
Mamona (baga)	36	600	60	105	150	700	180	200	900	20	100	200
Mandioca	7.500	600	12.500	1.560	130	12.000	2.730	210	13.000	2.200	220	10.000
Melancia	240	60	4.000	250	50	5.000	1.000	50	20.000	320	40	8.000
Milho (em grão)	1.950	3.000	650	874	2.300	380	6.240	2.600	2.400	36	300	120
Sorgo granífero (em grão)	640	1.600	400	5.950	8.500	700	6.300	15.000	420	6.000	15.000	400

Fonte: IBGE-PAM.

(1) Quantidade produzida em mil frutos e rendimento médio em frutos por hectare.

6.1.2 Efetivo dos principais rebanhos no município de Muquém do São Francisco, no estado da Bahia 2007-2010

Tipo de Rebanho	Efetivo (cabeças)			
	2007	2008	2009	2010
Asininos	1.500	1.400	220	280
Bovinos	72.850	82.625	83.219	104.268
Caprinos	3.500	3.800	3.600	3.500
Equinos	2.800	2.700	1.600	1.500
Galinhas	16.000	16.000	15.600	14.500
Galos, frangas, frangos e pintos	11.000	11.100	5.010	4.800
Muare	400	390	170	150
Ovinos	2.500	2.500	2.550	2.400
Suínos	1.900	1.840	1.780	1.570

Fonte: IBGE-PPM.

6.1.3 Produção dos principais produtos de origem animal no município de Muquém do São Francisco, no estado da Bahia – 2007-2010

Produto	2007	2008	2009	2010
Leite (mil litros)	2.900	2.900	480	525
Mel de abelha (quilogramas)	2.500	2.400	2.100	1.800
Ovos de galinha (mil dúzias)	41	41	39	38

Fonte: IBGE-PPM.

6.1.4 Financiamentos concedidos a produtores e cooperativas, por atividade e finalidade, no município de Muquém do São Francisco, no estado da Bahia – 2008-2011

Ano/Atividade	Custeio		Investimento		Comercialização		Total	
	Contrato	Valor (R\$ 1,00)	Contrato	Valor (R\$ 1,00)	Contrato	Valor (R\$1,00)	Contrato	Valor (R\$ 1,00)
2008								
Agrícola	2	152.684,05	10	25.825,04	-	0,00	12	178.509,09
Pecuária	16	1.081.465,77	315	596.030,77	-	0,00	331	1.677.496,54
2009								
Agrícola	2	5.904,92	-	0,00	-	0,00	2	5.904,92
Pecuária	17	1.471.728,07	14	1.743.474,15	-	0,00	31	3.215.202,22
2010								
Agrícola	5	1.807.677,76	8	58.418,00	-	0,00	13	1.866.095,76
Pecuária	29	2.633.899,68	16	1.968.008,36	-	0,00	45	4.601.908,04
2011								
Agrícola	4	1.517.238,85	15	277.286,00	-	0,00	19	1.794.524,85
Pecuária	21	1.583.532,66	135	3.537.294,48	-	0,00	156	5.120.827,14

Fonte: Banco Central.



6.2 PIB Municipal

6.2.1 Valor Adicionado, PIB e PIB per capita a preços correntes no município de Muquém do São Francisco, no estado da Bahia – 2006-2009

Ano	Valor Adicionado (R\$ milhões)			Valor Adicionado APU ⁽²⁾ (R\$ milhões)	Impostos Sobre Produtos (R\$ milhões)	PIB (R\$ milhões)	PIB Per Capita (R\$ 1,00)
	Agropecuária	Indústria	Serviços ⁽¹⁾				
2006	13,04	2,69	21,39	11,21	2,58	39,70	4.118,88
2007	10,45	2,56	20,17	12,96	1,17	34,28	3.395,82
2008	12,56	2,92	24,11	15,24	1,41	41,00	3.887,38
2009 ⁽³⁾	12,77	3,81	28,06	17,82	1,51	46,15	4.316,29

Fontes: SEI, IBGE.

(1) Inclui APU.

(2) Administração Pública (atividades governamentais).

(3) Dados sujeitos a retificações.

6.3 Finanças Públicas

6.3.1 Arrecadação municipal, estadual e transferências constitucionais no município de Muquém do São Francisco, no estado da Bahia – 2007-2010

(R\$1,00)

Ano	Municipal ⁽¹⁾			Estadual				Transferências	
	IPTU	ISS	Total	ICMS	IPVA	ITD	Total	Estado	União
2007	6.462,65	240.131,78	246.594,43	315.673,72	26.220,85	1.845,46	343.740,03	1.933.462,28	3.281.536,09
2008	3.140,66	274.294,85	277.435,51	800.857,61	30.963,04	0,00	831.820,65	2.326.520,11	4.011.183,85
2009	4.941,93	347.407,43	352.349,36	675.160,52	40.541,74	600,00	716.302,26	2.102.609,22	4.955.410,37
2010	4.058,12	802.593,35	806.651,47	591.656,05	44.051,10	360,00	636.067,15	2.546.004,26	5.319.808,90

Fontes: STN, Sefaz-BA.

(1) Dados do Finanças do Brasil-Finbra, acesso em 22.09.2009.

6.4 Índice de Desenvolvimento Econômico

6.4.1 Índice de Desenvolvimento Econômico, segundo seus componentes, no município de Muquém do São Francisco, no estado da Bahia – 2002, 2004, 2006

Ano	INF	Classificação ⁽¹⁾	IQM	Classificação ⁽¹⁾	IPM	Classificação ⁽¹⁾	IDE	Classificação ⁽¹⁾
2002	4.986,29	362º	4.991,18	324º	4.984,75	241º	4.987,40	333º
2004	4.985,96	356º	4.990,77	324º	4.985,39	225º	4.987,37	334º
2006	4.943,12	330º	4.972,16	303º	4.985,65	250º	4.966,94	345º

Fonte: SEI.

Notas: INF – Índice de Infraestrutura.

IQM – Índice de Qualificação da Mão de Obra.

IPM – Índice do Produto Municipal.

IDE – Índice de Desenvolvimento Econômico.

(1) Posição em relação aos demais municípios do Estado.

7 Justiça Eleitoral

7.1 Eleitorado e abstenção nas eleições no município de Muquém do São Francisco, no estado da Bahia – 2010

Especificação	Dados Gerais
Eleitorado	7.384
Abstenção - 1º turno %	22,58
Abstenção - 2º turno %	27,87

Fonte: TSE.

7.2 Resultado das eleições para presidente e governador no município de Muquém do São Francisco, no estado da Bahia – 2010

Cargos/Partidos	Votos		Situação
	Nominais	% Votos Válidos	
Presidente - 2º turno			
PT	4.173	81,58	Eleito
PSDB	942	18,42	Não eleito
Governador - 1º turno			
PT	4.286	83,29	Eleito
DEM	427	8,30	Não eleito
Outros	433	8,42	Não eleito

Fonte: TSE.

7.3 Resultado das eleições para prefeito no município de Muquém do São Francisco, no estado da Bahia – 2008

Cargo/Partidos	Votos		Situação
	Nominais	% Votos Válidos	
Prefeito - 1º turno			
PMDB	3.205	57,65	Eleito
PV	2.354	42,35	Não eleito

Fonte: TSE.

Oliveira dos Brejinhos



Foto: Lourival Custódio



OLIVEIRA DOS BREJINHOS TERRITÓRIO DE IDENTIDADE VELHO CHICO

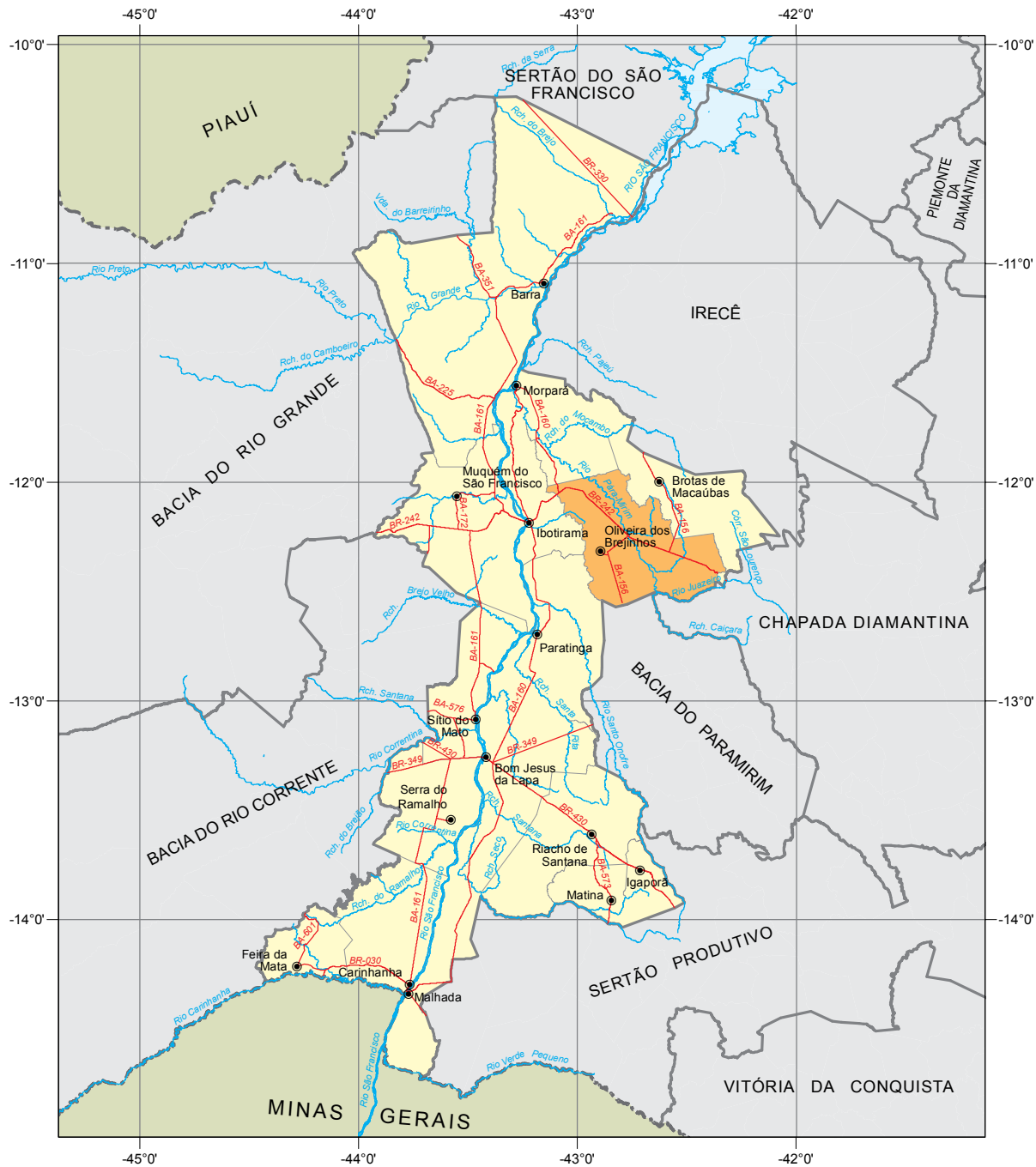

Fonte: Bahia (2012), Bahia (2013), SEI (2010).



Município em destaque

ESCALA: 1:3.300.000

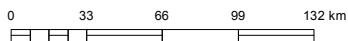



1 Informações Gerais

1.1 Regionalização

Mesorregião Geográfica: Centro Sul Baiano

Microrregião Geográfica: 22. Boquira

Região Econômica: 12. Chapada Diamantina

Região Administrativa: 23. Macaúbas

Eixo de Desenvolvimento: Chapada Sul

Território de Identidade: 02. Velho Chico

Incluído na Região Semiárida

1.2 Legislação Político/Administrativa

Lei de Criação: Ato Estadual nº 405 de 01/06/1891

Lei Vigente: nº 12.629 de 04/01/2013. Publicada no DOE de 05 e 06/01/2013

Outras Leis de Referência: Boquira nº 12.631 de 07/01/2013. Publicada no DOE de 08/01/2013; Morpará nº 12.629 de 04/01/2013. Publicada no DOE de 05 e 06/01/2013; Brotas de Macaúbas nº 12.629 de 04/01/2013. Publicada no DOE de 05 e 06/01/2013; Ibotirama nº 12.629 de 04/01/2013. Publicada no DOE de 05 e 06/01/2013; Paratinga nº 12.629 de 04/01/2013. Publicada no DOE de 05 e 06/01/2013; e Ibitiara nº 12.907 de 26/09/2013. Publicada no DOE de 27/09/2013

Município de Origem: Paratinga

Distritos: Oliveira dos Brejinhos (sede), Bom Sossego e Ipuçaba

Limites Intermunicipais: Boquira, Brotas de Macaúbas, Ibitiara, Ibotirama, Morpará e Paratinga

2 Informações Geográficas

2.1 Indicadores Geográficos

2.1.1 Área, coordenadas geográficas, altitude e distância da capital

Área (Km ²)	Coordenadas Geográficas		Altitude (m)	Distância da Capital (Km)
	Latitude Sul	Longitude Oeste		
3.512,7	-12°19'01"	42°53'46"	550	599

Fontes: IBGE (2010), Derba (2007).

Nota: Os dados de área não foram atualizados com a poligonal atual, redefinida a partir da Lei nº 12.057, de 11 de janeiro de 2011. O cálculo das áreas dos municípios é de responsabilidade do IBGE, conforme legislação em vigor.

2.2 Recursos Naturais

2.2.1 Clima

Tipo Climático: **Semiárido**

Temperatura média anual (°C): **24,6**

Período chuvoso: **novembro a março**

Pluviosidade anual (mm): **759,4**

2.2.2 Solo

Latossolos, Neossolos, Luvissolos e Planossolos

2.2.3 Vegetação

Caatinga Arbórea Aberta, sem palmeiras, Cerrado Arbóreo Aberto, sem Floresta-de-Galeria, Caatinga Arbórea Densa, sem palmeiras e Ecótono Contato Caatinga-Floresta Estacional

2.2.4 Geomorfologia

Serras da Borda Ocidental do Planalto da Diamantina, Serras Setentrionais do Planalto do Espinhaço e Várzeas e Terraços Aluviais

2.2.5 Geologia

Anfibolitos, Arenitos, Depósitos Eluvionares e Coluvionares, Depósitos Fluviais, Formação Ferrífera, Gnaisses, Mármore, Quartizitos e Xistos

2.2.6 Ocorrências minerais

Pedra de revestimento

2.2.7 Hidrografia

Bacia hidrográfica: **Bacia do Rio São Francisco**

Rio(s) principal(is): **Riacho dos Brejinhos, Riacho do Cocal, Rio Paramirim, Riacho da Santa Cruz e Riacho Mulungu**

Áreas irrigadas: -

Espelhos d'água: -

2.3 Área Especial

2.3.1 Unidades de conservação -

2.3.2 Projetos de assentamento de reforma agrária

Nova União da Fazenda Ferraria

2.3.3 Projetos cédula da terra -

2.3.4 Projetos crédito fundiário e combate à pobreza rural

Associação Comunitária Itaberaba Nova Esperança/Fazendas Lagoa Dantas I e II

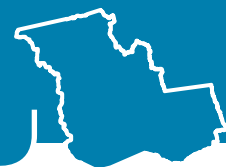

3 Características Demográficas e Sociais

3.1 Demografia

3.1.1 População, área e densidade demográfica do município de Oliveira dos Brejinhos, no estado da Bahia 2000/2010

Ano	População	Área (km ²)	Densidade Demográfica (hab/km ²)
2000	21.670	3.563,91	6,08
2010	21.831	3.512,70	6,21

Fonte: IBGE-Censo Demográfico.

3.1.2 População, por situação de domicílio, no município de Oliveira dos Brejinhos, no estado da Bahia – 2010

Situação de Domicílio	População
Total	21.831
Urbana	6.584
Rural	15.247

Fonte: IBGE-Censo Demográfico.

3.1.3 População, por sexo, no município de Oliveira dos Brejinhos, no estado da Bahia – 2010

Sexo	População
Total	21.831
Homens	11.131
Mulheres	10.700

Fonte: IBGE-Censo Demográfico.

3.1.4 Quantidade de domicílios, por espécie, no município de Oliveira dos Brejinhos, no estado da Bahia – 2010

Domicílios por Espécie	Quantidade
Total geral	8.502
Particulares	8.498
Ocupados	6.136
Não ocupados	2.362
Fechado	-
Uso ocasional	683
Vago	1.679
Coletivos	4
Com morador	-
Sem morador	4

Fonte: IBGE-Censo Demográfico.

3.2 Pessoal Ocupado

3.2.1 Pessoal ocupado no mercado formal de trabalho, por setor de atividade econômica, no município de Oliveira dos Brejinhos, no estado da Bahia – 2007-2010

Setor de Atividade	2007	2008	2009	2010
Extrativa mineral	52	44	29	17
Indústria de transformação	52	62	61	103
Serviços industriais de utilidade pública	-	-	-	1
Construção civil	-	-	-	-
Comércio	88	93	96	111
Serviços	20	26	44	39
Administração pública	616	697	711	690
Agropecuária, extrativa vegetal, caça e pesca	2	3	5	7

Fonte: Ministério do Trabalho-RAIS.

3.2.2 Grau de instrução do pessoal ocupado no mercado formal de trabalho, no município de Oliveira dos Brejinhos, no estado da Bahia – 2007-2010

Grau de Instrução	2007	2008	2009	2010
Analfabeto	2	1	1	-
Até o 5º ano incompleto do ensino fundamental	32	33	30	32
5º ano completo do ensino fundamental	16	20	24	26
Do 6º ao 9º ano incompleto do ensino fundamental	104	114	113	90
Ensino fundamental completo	23	25	31	30
Ensino médio incompleto	28	33	27	38
Ensino médio completo	599	655	678	713
Educação superior incompleta	16	18	14	15
Educação superior completa	10	26	28	24
Mestrado completo	-	-	-	-
Doutorado completo	-	-	-	-

Fonte: Ministério do Trabalho-RAIS.

3.3 Educação

3.3.1 Educação infantil

3.3.1.1 Estabelecimentos com educação infantil, por localização e dependência administrativa, no município de Oliveira dos Brejinhos, no estado da Bahia – 2007-2010

Ano	Estabelecimentos								
	Total	Urbana				Rural			
		Federal	Estadual	Municipal	Privada	Federal	Estadual	Municipal	Privada
2007	11	-	-	2	1	-	-	8	-
2008	12	-	-	2	1	-	-	9	-
2009	13	-	-	2	1	-	-	10	-
2010	14	-	-	2	1	-	-	11	-

Fontes: SEC, MEC/Inep.

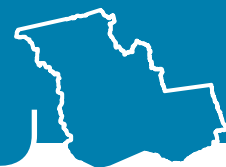

3.3.1.2 Matrícula inicial na educação infantil, por localização e dependência administrativa, no município de Oliveira dos Brejinhos, no estado da Bahia – 2007-2010

Ano	Matrícula Inicial								
	Total	Urbana				Rural			
		Federal	Estadual	Municipal	Privada	Federal	Estadual	Municipal	Privada
2007	424	-	-	172	25	-	-	227	-
2008	505	-	-	246	20	-	-	239	-
2009	528	-	-	242	9	-	-	277	-
2010	571	-	-	235	9	-	-	327	-

Fontes: SEC, MEC/Inep.

Nota: O mesmo aluno pode ter mais de uma matrícula.

3.3.1.3 Funções docentes na educação infantil, por localização e dependência administrativa, no município de Oliveira dos Brejinhos, no estado da Bahia – 2007-2010

Ano	Funções Docentes								
	Total	Urbana				Rural			
		Federal	Estadual	Municipal	Privada	Federal	Estadual	Municipal	Privada
2007	21	-	-	8	2	-	-	11	-
2008	27	-	-	11	2	-	-	14	-
2009	29	-	-	11	1	-	-	17	-
2010	32	-	-	10	1	-	-	21	-

Fontes: SEC, MEC/Inep.

Nota: Em função docente está contabilizada a atuação do professor em cada etapa de ensino, que pode ocorrer em mais de uma unidade escolar, em mais de uma dependência administrativa e em mais de uma localização ou município.

3.3.2 Ensino fundamental

3.3.2.1 Estabelecimentos com ensino fundamental, por localização e dependência administrativa, no município de Oliveira dos Brejinhos, no estado da Bahia – 2007-2010

Ano	Estabelecimentos								
	Total	Urbana				Rural			
		Federal	Estadual	Municipal	Privada	Federal	Estadual	Municipal	Privada
2007	82	-	2	2	1	-	-	77	-
2008	82	-	2	2	1	-	-	77	-
2009	76	-	2	2	1	-	-	71	-
2010	65	-	1	2	1	-	-	61	-

Fontes: SEC, MEC/Inep.

3.3.2.2 Matrícula inicial no ensino fundamental, por localização e dependência administrativa, no município de Oliveira dos Brejinhos, no estado da Bahia – 2007-2010

Ano	Matrícula Inicial								
	Total	Urbana				Rural			
		Federal	Estadual	Municipal	Privada	Federal	Estadual	Municipal	Privada
2007	5.666	-	310	1.648	31	-	-	3.677	-
2008	5.404	-	252	1.533	28	-	-	3.591	-
2009	5.080	-	214	1.604	30	-	-	3.232	-
2010	4.858	-	95	1.595	33	-	-	3.135	-

Fontes: SEC, MEC/Inep.

Nota: O mesmo aluno pode ter mais de uma matrícula.

3.3.2.3 Funções docentes no ensino fundamental, por localização e dependência administrativa, no município de Oliveira dos Brejinhos, no estado da Bahia – 2007-2010

Ano	Funções Docentes								
	Total	Urbana				Rural			
		Federal	Estadual	Municipal	Privada	Federal	Estadual	Municipal	Privada
2007	267	-	16	58	5	-	-	188	-
2008	278	-	17	76	2	-	-	183	-
2009	276	-	16	74	4	-	-	182	-
2010	270	-	7	71	3	-	-	189	-

Fontes: SEC, MEC/Inep.

Nota: Em função docente está contabilizada a atuação do professor em cada etapa de ensino, que pode ocorrer em mais de uma unidade escolar, em mais de uma dependência administrativa e em mais de uma localização ou município.

3.3.3 Ensino médio

3.3.3.1 Estabelecimentos com ensino médio, por localização e dependência administrativa, no município de Oliveira dos Brejinhos, no estado da Bahia – 2007-2010

Ano	Estabelecimentos								
	Total	Urbana				Rural			
		Federal	Estadual	Municipal	Privada	Federal	Estadual	Municipal	Privada
2007	2	-	1	-	1	-	-	-	-
2008	2	-	1	-	1	-	-	-	-
2009	2	-	1	-	1	-	-	-	-
2010	2	-	1	-	1	-	-	-	-

Fontes: SEC, MEC/Inep.

3.3.3.2 Matrícula inicial no ensino médio, por localização e dependência administrativa, no município de Oliveira dos Brejinhos, no estado da Bahia – 2007-2010

Ano	Matrícula Inicial								
	Total	Urbana				Rural			
		Federal	Estadual	Municipal	Privada	Federal	Estadual	Municipal	Privada
2007	1.121	-	901	-	220	-	-	-	-
2008	1.378	-	1.184	-	194	-	-	-	-
2009	1.324	-	1.182	-	142	-	-	-	-
2010	1.049	-	951	-	98	-	-	-	-

Fontes: SEC, MEC/Inep.

Nota: O mesmo aluno pode ter mais de uma matrícula.

3.3.3.3 Funções docentes no ensino médio, por localização e dependência administrativa, no município de Oliveira dos Brejinhos, no estado da Bahia – 2007-2010

Ano	Funções Docentes								
	Total	Urbana				Rural			
		Federal	Estadual	Municipal	Privada	Federal	Estadual	Municipal	Privada
2007	37	-	26	-	11	-	-	-	-
2008	49	-	36	-	13	-	-	-	-
2009	50	-	39	-	11	-	-	-	-
2010	41	-	32	-	9	-	-	-	-

Fontes: SEC, MEC/Inep.

Nota: Em função docente está contabilizada a atuação do professor em cada etapa de ensino, que pode ocorrer em mais de uma unidade escolar, em mais de uma dependência administrativa e em mais de uma localização ou município.

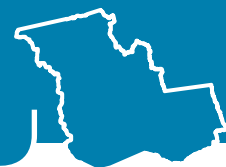

3.3.4 Educação de jovens e adultos

3.3.4.1 Estabelecimentos com educação de jovens e adultos, por localização e dependência administrativa, no município de Oliveira dos Brejinhos, no estado da Bahia – 2007-2010

Ano	Estabelecimentos								
	Total	Urbana				Rural			
		Federal	Estadual	Municipal	Privada	Federal	Estadual	Municipal	Privada
2007	2	-	2	-	-	-	-	-	-
2008	6	-	1	1	-	-	-	4	-
2009	5	-	1	1	-	-	-	3	-
2010	4	-	1	1	-	-	-	2	-

Fontes: SEC, MEC/Inep.

3.3.4.2 Matrícula inicial na educação de jovens e adultos, por localização e dependência administrativa, no município de Oliveira dos Brejinhos, no estado da Bahia – 2007-2010

Ano	Matrícula Inicial								
	Total	Urbana				Rural			
		Federal	Estadual	Municipal	Privada	Federal	Estadual	Municipal	Privada
2007	231	-	231	-	-	-	-	-	-
2008	237	-	98	41	-	-	-	98	-
2009	161	-	83	37	-	-	-	41	-
2010	204	-	114	57	-	-	-	33	-

Fontes: SEC, MEC/Inep.

Nota: O mesmo aluno pode ter mais de uma matrícula.

3.3.4.3 Funções docentes na educação de jovens e adultos, por localização e dependência administrativa, no município de Oliveira dos Brejinhos, no estado da Bahia – 2007-2010

Ano	Funções Docentes								
	Total	Urbana				Rural			
		Federal	Estadual	Municipal	Privada	Federal	Estadual	Municipal	Privada
2007	10	-	10	-	-	-	-	-	-
2008	16	-	8	3	-	-	-	5	-
2009	15	-	6	2	-	-	-	7	-
2010	16	-	6	2	-	-	-	8	-

Fontes: SEC, MEC/Inep.

Nota: Em função docente está contabilizada a atuação do professor em cada etapa de ensino, que pode ocorrer em mais de uma unidade escolar, em mais de uma dependência administrativa e em mais de uma localização ou município.

3.3.5 Educação Superior

3.3.5.1 Instituições de educação superior, segundo a dependência administrativa, no município de Oliveira dos Brejinhos, no estado da Bahia – 2007-2010

Ano	Total	Instituições			
		Federal	Estadual	Municipal	Privada
2007	-	-	-	-	-
2008	-	-	-	-	-
2009	1	-	-	-	1
2010	1	-	-	-	1

Fonte: MEC/Inep.

3.3.5.2 Matrícula na educação superior, segundo a dependência administrativa, no município de Oliveira dos Brejinhos, no estado da Bahia – 2007-2010

Ano	Total	Matrícula			
		Federal	Estadual	Municipal	Privada
2007	-	-	-	-	-
2008	-	-	-	-	-
2009	261	-	-	-	261
2010	109	-	-	-	109

Fonte: MEC/Inep.

Nota: A partir de 2008 inclui os cursos de graduação à distância.

3.3.5.3 Concluintes da educação superior, segundo a dependência administrativa, no município de Oliveira dos Brejinhos, no estado da Bahia – 2007-2010

Ano	Total	Concluintes			
		Federal	Estadual	Municipal	Privada
2007	-	-	-	-	-
2008	-	-	-	-	-
2009	193	-	-	-	193
2010	-	-	-	-	-

Fonte: MEC/Inep.

Nota: A partir de 2008 inclui os cursos de graduação à distância.

3.3.5.4 Matrícula e concluintes por áreas e cursos, no município de Oliveira dos Brejinhos, no estado da Bahia – 2007-2010

Áreas e cursos	Matrícula				Concluintes			
	2007	2008	2009	2010	2007	2008	2009	2010
Educação - formação de professor de biologia	-	-	58	33	-	-	26	-
Educação - formação de professor de geografia	-	-	16	-	-	-	16	-
Educação - formação de professor de história	-	-	21	-	-	-	21	-
Educação - formação de professor de língua/literatura vernácula e língua estrangeira moderna	-	-	42	-	-	-	41	-
Educação - formação de professor de língua/literatura estrangeira moderna	-	-	-	-	-	-	-	-
Educação - formação de professor de matemática	-	-	25	-	-	-	25	-
Educação - normal superior	-	-	64	-	-	-	64	-
Educação - pedagogia	-	-	35	76	-	-	-	-

Fonte: MEC/Inep.

Nota: A partir de 2008 inclui os cursos de graduação à distância.

3.4 Saúde

3.4.1 Hospitais conveniados com o SUS, segundo a esfera administrativa e leitos, no município de Oliveira dos Brejinhos, no estado da Bahia – 2008-2011

Ano	Hospitais Segundo Esfera Administrativa					Leitos	
	Total	Federal	Estadual	Municipal	Privada	Existentes	SUS
2008	2	-	-	2	-	27	27
2009	1	-	-	1	-	21	21
2010	2	-	-	2	-	27	27
2011	1	-	-	1	-	27	27

Fontes: Datasus-CNES, Sesab/Suvisa/DIS.



3.4.2 Servidores estaduais da área de saúde, segundo o tipo de ocupação, no município de Oliveira dos Brejinhos, no estado da Bahia – 2007-2010

Tipo de Ocupação	2007	2008	2009	2010
Total	4	3	3	3
Agente serviços de saúde	-	-	-	-
Assistente social	-	-	-	-
Atendente de enfermagem	1	-	-	-
Atendente rural	-	-	-	-
Auxiliar de enfermagem	1	1	1	1
Auxiliar serviços de saúde/Atendente rural	-	-	-	-
Enfermeiro	-	-	-	-
Farmacêutico	-	-	-	-
Fisioterapeuta	-	-	-	-
Médico	1	1	1	1
Nutricionista	-	-	-	-
Odontólogo	-	-	-	-
Técnico em patologia clínica	1	1	1	1
Técnico em radiologia	-	-	-	-
Outras ocupações	-	-	-	-

Fonte: Sesab.

3.4.3 Óbitos, por grupo de causas, no município de Oliveira dos Brejinhos, no estado da Bahia – 2007-2010

Grupo de Causas	2007	2008	2009	2010
Total	68	97	111	128
Algumas afecções originadas no período perinatal	1	6	5	3
Algumas doenças infecciosas e parasitárias	2	3	1	-
Causas externas de morbidade e mortalidade	9	11	5	12
Doenças da pele e tecido subcutâneo	-	1	1	-
Doenças do aparelho circulatório	9	21	32	27
Doenças do aparelho digestivo	5	3	7	5
Doenças do aparelho geniturinário	2	-	2	4
Doenças do aparelho respiratório	5	8	8	7
Doenças do olho e anexos	-	-	-	-
Doenças do ouvido e da apófise mastóide	-	-	-	-
Doenças do sangue e dos órgãos hematopoéticos e alguns transtornos imunitários	-	-	-	-
Doenças do sistema nervoso	2	1	1	3
Doenças do sistema osteomuscular e do tecido conjuntivo	-	-	-	1
Doenças endócrinas, nutricionais e metabólicas	-	8	10	9
Gravidez, parto e puerpério	1	-	-	-
Malformações congênitas, deformidades e anomalias cromossômicas	-	-	2	2
Neoplasias (tumores)	3	7	9	6
Síntomas, sinais e achados anormais de exames clínicos e de laboratório não classificados em outro item (causas mal definidas)	27	26	27	49
Transtornos mentais e comportamentais	2	2	1	-

Fontes: Sesab/Suvisa/DIS, MS-SIM.

3.4.4 Óbitos, por faixa etária, no município de Oliveira dos Brejinhos, no estado da Bahia – 2007-2010

Ano	Faixa Etária						
	Total	< 1 Ano	1 a 4	5 a 14	15 a 49	≥ 50 anos	Idade Ignorada
2007	68	1	1	3	12	51	-
2008	97	6	1	1	14	75	-
2009	111	7	2	1	16	85	-
2010	127	5	1	2	24	95	-

Fontes: Sesab/Suvisa/DIS, MS-SIM.

3.4.5 Casos de algumas doenças transmissíveis, de notificação obrigatória, independentes de confirmação, no município de Oliveira dos Brejinhos, no estado da Bahia – 2007-2010

Doenças Transmissíveis	2007	2008	2009	2010
Total	50	165	38	19
Chagas aguda	-	-	-	-
Coqueluche	-	-	-	1
Dengue	7	142	20	3
Difteria	-	-	-	-
Doenças exantemáticas ⁽¹⁾	-	-
Esquistossomose ⁽²⁾	-	-
Febre tifóide	-	-	-	-
Hanseníase ⁽³⁾	5	1	-	7
Hepatite viral	27	14	5	3
Leishmaniose tegumentar ⁽³⁾	1	-	-	-
Leishmaniose visceral	4	1	6	3
Leptospirose	1	-	-	-
Malária	-	-	-	-
Meningites	2	2	1	-
Paralisia flácida	-	2	-	-
Tétano acidental	-	-	-	-
Tétano neonatal	-	-	-	-
Tuberculose extra-pulmonar	-	-	1	-
Tuberculose pulmonar	3	3	5	2

Fontes: Sesab/Suvisa/DIS, MS-Sinan.

Nota: Para 2006, dados processados em 31-03-2009; para 2007, em 02-04-2009; para 2008, em 20-11-2009 e para 2009, em 06-08-2010.

(1) Casos suspeitos de sarampo e rubéola sem confirmação.

(2) Casos confirmados.

(3) Casos notificados em área não endêmica.

3.4.6 Casos de algumas doenças sexualmente transmissíveis, de notificação obrigatória, independentes de confirmação, no município de Oliveira dos Brejinhos, no estado da Bahia – 2007-2010

Ano	Aids ⁽¹⁾	Condiloma Acuminado	Herpes Genital	Sífilis		
				Congênita	Em Adulto	Gestante
2007	-	1	2	-	-	-
2008	-	-	1	-	-	-
2009	-	2	-	-	-	-
2010	-	3	-	-	-	-

Fontes: Sesab/Suvisa/DIS, MS-Sinan.

Nota: Para 2006, dados processados em 31-03-2009; para 2007, em 02-04-2009; para 2008, em 20-11-2009 e para 2009, em 06-08-2010.

(1) Casos confirmados.

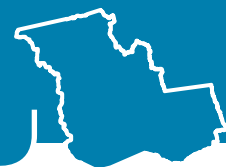

3.5 Índice de Desenvolvimento Social

3.5.1 Índice de Desenvolvimento Social, segundo seus componentes, no município de Oliveira dos Brejinhos, no estado da Bahia – 2002, 2004, 2006

Ano	INS	Classificação ⁽¹⁾	INE	Classificação ⁽¹⁾	ISB	Classificação ⁽¹⁾	IRMCH	Classificação ⁽¹⁾	IDS	Classificação ⁽¹⁾
2002	4.989,39	230º	4.961,99	314º	4.941,72	300º	4.974,63	206º	4.966,90	296º
2004	4.946,43	361º	4.972,44	273º	4.936,94	312º	4.974,63	206º	4.957,58	333º
2006	5.016,75	144º	4.981,52	246º	4.888,67	390º	4.974,63	206º	4.965,17	312º

Fonte: SEI.

Notas: INS – Índice do Nível de Saúde.

INE – Índice do Nível de Educação.

ISB – Índice dos Serviços Básicos.

IRMCH – Índice de Renda Média dos Chefes de Família.

IDS – Índice de Desenvolvimento Social.

(1) Posição em relação aos demais municípios do Estado.

3.5.2 Situação do Programa Bolsa Família no município de Oliveira dos Brejinhos, no estado da Bahia 2010/2012

Dados Gerais	Quantidade	Período
População total do município	21.831	2010
Total de famílias cadastradas ⁽¹⁾	4.670	04/2012
Número de famílias beneficiárias do Programa Bolsa Família	3.610	06/2012

Fonte: MDS.

(1) O total de famílias cadastradas poderá, conforme a legislação do CadÚnico, incluir famílias que tenham renda familiar per capita maior que meio salário mínimo. Isso explica a possível diferença de valores entre o total de famílias cadastradas.

4 Transporte

4.1 Veículos registrados, por tipo, no município de Oliveira dos Brejinhos, no estado da Bahia – 2008-2011

Ano	Automóvel	Caminhão	Camioneta	Micro-ônibus	Moto	Ônibus	Outros
2008	350	62	286	22	627	20	70
2009	412	69	302	26	748	22	74
2010	497	93	328	32	905	31	81
2011	596	99	372	39	1.083	31	94

Fonte: Detran.

5 Serviços Básicos

5.1 Energia Elétrica

5.1.1 Consumidores de energia elétrica, por classe, no município de Oliveira dos Brejinhos, no estado da Bahia – 2008-2011

Ano	Residencial	Industrial	Comercial	Rural	Serviços e Poderes Públicos	Outros ⁽¹⁾	Total
2008	5.073	28	348	717	177	1	6.344
2009	5.537	30	365	693	194	1	6.820
2010	5.876	34	413	685	212	1	7.221
2011	6.206	31	442	699	228	1	7.607

Fonte: Coelba.

(1) Consumidores próprios dos sistemas Coelba.

5.1.2 Consumo de energia elétrica, por classe, no município de Oliveira dos Brejinhos, no estado da Bahia 2008-2011

(KWh)

Ano	Residencial	Industrial	Comercial	Rural	Serviços e Poderes Públicos	Outros ⁽¹⁾	Total
2008	3.392.588	564.673	1.011.725	485.374	1.345.141	9.768	6.809.269
2009	3.800.933	809.458	1.120.720	510.424	1.426.348	11.486	7.679.369
2010	4.466.812	1.176.282	1.191.071	565.115	1.515.711	9.073	8.924.064
2011	4.826.874	1.538.600	1.174.518	616.859	1.570.003	2.973	9.729.827

Fonte: Coelba.

(1) Consumo próprio dos sistemas Coelba.

5.2 Abastecimento d'Água

5.2.1 Ligações, economias e volume de água faturado no município de Oliveira dos Brejinhos, no estado da Bahia – 2007-2010

Ano	Ligações	Economias	Volume (m ³)
2007	-	-	-
2008	-	-	-
2009	-	-	-
2010	-	-	-

Fonte: Embasa.

5.3 Correios

5.3.1 Agências de correios e unidades operacionais de atendimento no município de Oliveira dos Brejinhos, no estado da Bahia – 2007-2010

Ano	Total	Agência de Correio	Agência de Correio Comunitária	Agência de Correio Franqueada	Caixa de Coleta	Posto de Venda de Selo	Outros
2007	2	1	-	-	1	-	-
2008	2	1	-	-	1	-	-
2009	2	1	-	-	1	-	-
2010	2	1	-	-	1	-	-

Fonte: EBCT.

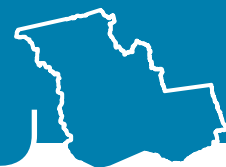

5.4 Bancos

5.4.1 Distribuição de agências bancárias no município de Oliveira dos Brejinhos, no estado da Bahia – 2007-2010

Ano	Natureza Administrativa	
	Federal	Particular
2007	1	-
2008	1	-
2009	1	-
2010	1	-

Fonte: Banco Central.

6 Informações Econômicas

6.1 Agropecuária

6.1.1 Produção, área colhida e rendimento médio dos principais produtos agrícolas no município de Oliveira dos Brejinhos, no estado da Bahia – 2007-2010

Produtos	2007			2008			2009			2010		
	Produção (t)	Área Colhida (ha)	Rendimento Médio (kg/ha)	Produção (t)	Área Colhida (ha)	Rendimento Médio (kg/ha)	Produção (t)	Área Colhida (ha)	Rendimento Médio (kg/ha)	Produção (t)	Área Colhida (ha)	Rendimento Médio (kg/ha)
Algodão herbáceo (em caroço)	-	-	-	-	-	-	-	-	-	-	-	-
Arroz (em casca)	-	-	-	-	-	-	-	-	-	-	-	-
Banana	180	15	12.000	180	15	12.000	180	15	12.000	90	10	9.000
Cana-de-açúcar	8.250	150	55.000	7.150	130	55.000	8.800	160	55.000	900	30	30.000
Coco-da-baía ⁽¹⁾	120	30	4.000	120	30	4.000	120	30	4.000	125	25	5.000
Feijão (em grão)	120	200	600	120	200	600	262	380	689	14	60	233
Fumo (em folha)	-	-	-	2	2	1.000	2	2	1.000	-	-	-
Laranja	132	12	11.000	132	12	11.000	132	12	11.000	80	10	8.000
Mamona (baga)	-	-	-	-	-	-	10	20	500	5	20	250
Mandioca	5.500	500	11.000	4.180	380	11.000	5.500	500	11.000	3.680	460	8.000
Manga	180	15	12.000	180	15	12.000	180	15	12.000	120	15	8.000
Melancia	400	50	8.000	240	30	8.000	320	40	8.000	640	80	8.000
Milho (em grão)	72	120	600	70	100	700	144	200	720	9	100	90
Sorgo granífero (em grão)	-	-	-	-	-	-	-	-	-	3	10	300

Fonte: IBGE-PAM.

(1) Quantidade produzida em mil frutos e rendimento médio em frutos por hectare.

6.1.2 Efetivo dos principais rebanhos no município de Oliveira dos Brejinhos, no estado da Bahia – 2007-2010

Tipo de Rebanho	Efetivo (cabeças)			
	2007	2008	2009	2010
Asininos	750	700	400	400
Bovinos	34.200	34.500	18.726	19.400
Caprinos	27.000	27.200	26.100	23.500
Equinos	1.100	1.000	1.100	900
Galinhas	25.000	24.900	23.800	21.800
Galos, frangas, frangos e pintos	35.300	35.000	12.150	10.900
Muare	130	130	135	125
Ovinos	13.000	13.500	12.400	11.170
Suínos	5.050	5.150	4.950	6.900

Fonte: IBGE-PPM.

6.1.3 Produção dos principais produtos de origem animal no município de Oliveira dos Brejinhos, no estado da Bahia – 2007-2010

Produto	2007	2008	2009	2010
Leite (mil litros)	216	216	1.625	1.758
Mel de abelha (quilogramas)	1.500	1.600	1.500	1.300
Ovos de galinha (mil dúzias)	120	120	91	80

Fonte: IBGE-PPM.

6.1.4 Financiamentos concedidos a produtores e cooperativas, por atividade e finalidade, no município de Oliveira dos Brejinhos, no estado da Bahia 2008-2011

Ano/Atividade	Custeio		Investimento		Comercialização		Total	
	Contrato	Valor (R\$ 1,00)	Contrato	Valor (R\$ 1,00)	Contrato	Valor (R\$1,00)	Contrato	Valor (R\$ 1,00)
2008								
Agrícola	18	32.475,00	45	325.935,45	-	0,00	63	358.410,45
Pecuária	-	0,00	91	242.971,30	-	0,00	91	242.971,30
2009								
Agrícola	-	0,00	4	43.745,30	-	0,00	4	43.745,30
Pecuária	3	80.230,00	60	102.469,07	-	0,00	63	182.699,07
2010								
Agrícola	-	0,00	1	1.970,00	-	0,00	1	1.970,00
Pecuária	7	110.647,55	107	186.243,00	-	0,00	114	296.890,55
2011								
Agrícola	-	0,00	1	2.500,00	-	0,00	1	2.500,00
Pecuária	6	119.669,42	85	335.015,00	-	0,00	91	454.684,42

Fonte: Banco Central.

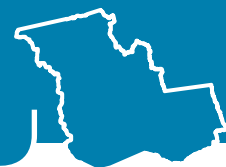

6.2 PIB Municipal

6.2.1 Valor Adicionado, PIB e PIB per capita a preços correntes no município de Oliveira dos Brejinhos, no estado da Bahia – 2006-2009

Ano	Valor Adicionado (R\$ milhões)			Valor Adicionado APU ⁽²⁾ (R\$ milhões)	Impostos Sobre Produtos (R\$ milhões)	PIB (R\$ milhões)	PIB Per Capita (R\$ 1,00)
	Agropecuária	Indústria	Serviços ⁽¹⁾				
2006	5,44	8,60	41,03	22,05	3,60	58,66	2.656,18
2007	5,64	6,64	46,32	24,96	3,20	62,03	2.743,46
2008	6,22	6,48	52,13	28,20	3,68	68,51	2.923,21
2009 ⁽³⁾	6,72	7,51	56,18	31,05	3,31	73,71	3.124,01

Fontes: SEI, IBGE.

(1) Inclui APU.

(2) Administração Pública (atividades governamentais).

(3) Dados sujeitos a retificações.

6.3 Finanças Públicas

6.3.1 Arrecadação municipal, estadual e transferências constitucionais no município de Oliveira dos Brejinhos, no estado da Bahia – 2007-2010

(R\$1,00)

Ano	Municipal ⁽¹⁾			Estadual				Transferências	
	IPTU	ISS	Total	ICMS	IPVA	ITD	Total	Estado	União
2007	47.324,27	294.037,35	341.361,62	340.439,96	125.628,96	4.776,82	470.845,74	2.256.692,16	5.873.324,91
2008	39.742,18	326.463,51	366.205,69	391.765,01	137.435,05	8.483,82	537.683,88	2.608.956,10	7.945.966,78
2009	40.640,14	329.378,75	370.018,89	449.578,76	152.630,27	4.051,80	606.260,83	2.413.144,99	7.421.751,51
2010	41.681,29	491.944,88	533.626,17	634.747,81	167.543,01	0,00	802.290,82	2.756.092,77	7.967.320,46

Fontes: STN, Sefaz-BA.

(1) Dados do Finanças do Brasil-Finbra, acesso em 22.09.2009.

6.4 Índice de Desenvolvimento Econômico

6.4.1 Índice de Desenvolvimento Econômico, segundo seus componentes, no município de Oliveira dos Brejinhos, no estado da Bahia – 2002, 2004, 2006

Ano	INF	Classificação ⁽¹⁾	IQM	Classificação ⁽¹⁾	IPM	Classificação ⁽¹⁾	IDE	Classificação ⁽¹⁾
2002	4.990,50	157º	4.991,24	313º	4.986,59	160º	4.989,44	180º
2004	4.990,41	169º	4.992,19	166º	4.986,78	159º	4.989,80	163º
2006	4.974,86	256º	4.966,50	345º	4.986,93	180º	4.976,09	283º

Fonte: SEI.

Notas: INF – Índice de Infraestrutura.

IQM – Índice de Qualificação da Mão de Obra.

IPM – Índice do Produto Municipal.

IDE – Índice de Desenvolvimento Econômico.

(1) Posição em relação aos demais municípios do Estado.

7 Justiça Eleitoral

7.1 Eleitorado e abstenção nas eleições no município de Oliveira dos Brejinhos, no estado da Bahia – 2010

Especificação	Dados Gerais
Eleitorado	14.976
Abstenção - 1º turno %	22,50
Abstenção - 2º turno %	23,17

Fonte: TSE.

7.2 Resultado das eleições para presidente e governador no município de Oliveira dos Brejinhos, no estado da Bahia – 2010

Cargos/Partidos	Votos		Situação
	Nominais	% Votos Válidos	
Presidente - 2º turno			
PT	8.764	80,20	Eleito
PSDB	2.156	19,74	Não eleito
Governador - 1º turno			
PT	8.234	85,75	Eleito
DEM	904	9,42	Não eleito
Outros	464	4,82	Não eleito

Fonte: TSE.

7.3 Resultado das eleições para prefeito no município de Oliveira dos Brejinhos, no estado da Bahia – 2008

Cargo/Partidos	Votos		Situação
	Nominais	% Votos Válidos	
Prefeito - 1º turno			
PMDB	8.707	72,08	Eleito
PT	3.373	27,92	Não eleito

Fonte: TSE.

Paratinga



Foto: Lourival Custódio





1 Informações Gerais

1.1 Regionalização

Mesorregião Geográfica: Vale São-Franciscano da Bahia

Microrregião Geográfica: 07. Bom Jesus da Lapa

Região Econômica: 14. Médio São Francisco

Região Administrativa: 22. Ibotirama

Eixo de Desenvolvimento: Médio São Francisco

Território de Identidade: 02. Velho Chico

Incluído na Região Semiárida

1.2 Legislação Político/Administrativa

Lei de Criação: Ordem Régia de 23/03/1745

Lei Vigente: nº 12.629 de 04/01/2013. Publicada no DOE de 05 e 06/01/2013

Outras Leis de Referência: Boquira nº 12.631 de 07/01/2013. Publicada no DOE de 08/01/2013; Macaúbas nº 12.631 de 07/01/2013. Publicada no DOE de 08/01/2013; Ibotirama nº 12.629 de 04/01/2013. Publicada no DOE de 05 e 06/01/2013; Bom Jesus da Lapa nº 12.629 de 04/01/2013. Publicada no DOE de 05 e 06/01/2013; Oliveira dos Brejinhos nº 12.629 de 04/01/2013. Publicada no DOE de 05 e 06/01/2013; e Muquém do São Francisco nº 12.629 de 04/01/2013. Publicada no DOE de 05 e 06/01/2013

Município de Origem: Jacobina

Distritos: Paratinga (sede) e Águas do Paulista

Limites Intermunicipais: Ibotirama, Oliveira dos Brejinhos, Boquira, Macaúbas, Bom Jesus da Lapa e Muquém do São Francisco

2 Informações Geográficas

2.1 Indicadores Geográficos

2.1.1 Área, coordenadas geográficas, altitude e distância da capital

Área (Km ²)	Coordenadas Geográficas		Altitude (m)	Distância da Capital (Km)
	Latitude Sul	Longitude Oeste		
2.614,8	-12°41'26"	43°11'03"	425	716

Fontes: IBGE (2010), Derba (2007).

Nota: Os dados de área não foram atualizados com a poligonal atual, redefinida a partir da Lei nº 12.057, de 11 de janeiro de 2011. O cálculo das áreas dos municípios é de responsabilidade do IBGE, conforme legislação em vigor.

2.2 Recursos Naturais

2.2.1 Clima

Tipo Climático: **Semiárido**

Temperatura média anual (°C): **25,3**

Período chuvoso: **outubro a março**

Pluviosidade anual (mm): **772,1**

2.2.2 Solo

Latossolos, Neossolos, Planossolos e Luvisolos

2.2.3 Vegetação

Contato Caatinga-Floresta Estacional e Contato Cerrado-Caatinga-Floresta Estacional, Contato Cerrado-Floresta Estacional, Cerrado Arbóreo Aberto, sem Floresta-de-Galeria, Caatinga Arbórea Densa, sem palmeiras e Contato Cerrado-Caatinga

2.2.4 Geomorfologia

Pediplano Sertanejo, Serras Setentrionais do Planalto do Espinhaço e Várzeas e Terraços Aluviais

2.2.5 Geologia

Arenitos, Depósitos Eluvionares e Coluvionares, Depósitos Fluviais, Gnaisses e Quartizitos

2.2.6 Ocorrências minerais

Manganês, Quartzo Rutilado, Quartzo hialino e Caulim

2.2.7 Hidrografia

Bacia hidrográfica: **Bacia do Rio São Francisco**

Rio(s) principal(is): **Rio Santo Onofre, Rio São Francisco, Riacho Santa Rita, Córrego da Garapa e Córrego Carreira Comprida**

Áreas irrigadas: -

Espelhos d'água: **Açude Barreiro Grande**

2.3 Área Especial

2.3.1 Unidades de conservação -

2.3.2 Projetos de assentamento de reforma agrária

Lagoa Dourada, Nova União, Riacho dos Porcos, Santo Antonio e Jovita Rosa

2.3.3 Projetos cédula da terra -

2.3.4 Projetos crédito fundiário e combate à pobreza rural -



3 Características Demográficas e Sociais

3.1 Demografia

3.1.1 População, área e densidade demográfica do município de Paratinga, no estado da Bahia – 2000/2010

Ano	População	Área (km ²)	Densidade Demográfica (hab/km ²)
2000	27.679	2.956,39	9,36
2010	29.504	2.614,80	11,28

Fonte: IBGE-Censo Demográfico.

3.1.2 População, por situação de domicílio, no município de Paratinga, no estado da Bahia – 2010

Situação de Domicílio	População
Total	29.504
Urbana	10.905
Rural	18.599

Fonte: IBGE-Censo Demográfico.

3.1.3 População, por sexo, no município de Paratinga, no estado da Bahia – 2010

Sexo	População
Total	29.504
Homens	14.930
Mulheres	14.574

Fonte: IBGE-Censo Demográfico.

3.1.4 Quantidade de domicílios, por espécie, no município de Paratinga, no estado da Bahia – 2010

Domicílios por Espécie	Quantidade
Total geral	9.096
Particulares	9.083
Ocupados	7.218
Não ocupados	1.865
Fechado	-
Uso ocasional	934
Vago	931
Coletivos	13
Com morador	3
Sem morador	10

Fonte: IBGE-Censo Demográfico.

3.2 Pessoal Ocupado

3.2.1 Pessoal ocupado no mercado formal de trabalho, por setor de atividade econômica, no município de Paratinga, no estado da Bahia – 2007-2010

Setor de Atividade	2007	2008	2009	2010
Extrativa mineral	-	-	-	-
Indústria de transformação	7	10	13	35
Serviços industriais de utilidade pública	11	11	19	18
Construção civil	-	1	9	22
Comércio	90	112	120	153
Serviços	21	27	26	39
Administração pública	1.059	1.069	1.090	1.088
Agropecuária, extrativa vegetal, caça e pesca	-	-	-	7

Fonte: Ministério do Trabalho-RAIS.

3.2.2 Grau de instrução do pessoal ocupado no mercado formal de trabalho, no município de Paratinga, no estado da Bahia – 2007-2010

Grau de Instrução	2007	2008	2009	2010
Analfabeto	6	7	1	3
Até o 5º ano incompleto do ensino fundamental	16	12	12	15
5º ano completo do ensino fundamental	13	19	13	23
Do 6º ao 9º ano incompleto do ensino fundamental	214	210	189	196
Ensino fundamental completo	32	38	48	55
Ensino médio incompleto	85	85	67	67
Ensino médio completo	717	830	891	957
Educação superior incompleta	3	6	11	8
Educação superior completa	102	23	45	38
Mestrado completo	-	-	-	-
Doutorado completo	-	-	-	-

Fonte: Ministério do Trabalho-RAIS.

3.3 Educação

3.3.1 Educação infantil

3.3.1.1 Estabelecimentos com educação infantil, por localização e dependência administrativa, no município de Paratinga, no estado da Bahia – 2007-2010

Ano	Estabelecimentos								
	Total	Urbana				Rural			
		Federal	Estadual	Municipal	Privada	Federal	Estadual	Municipal	Privada
2007	28	-	-	5	-	-	-	23	-
2008	44	-	-	5	1	-	-	38	-
2009	55	-	-	5	-	-	-	50	-
2010	58	-	-	4	-	-	-	54	-

Fontes: SEC, MEC/Inep.



3.3.1.2 Matrícula inicial na educação infantil, por localização e dependência administrativa, no município de Paratinga, no estado da Bahia – 2007-2010

Ano	Matrícula Inicial								
	Total	Urbana				Rural			
		Federal	Estadual	Municipal	Privada	Federal	Estadual	Municipal	Privada
2007	852	-	-	465	-	-	-	387	-
2008	1.788	-	-	484	8	-	-	1.296	-
2009	1.177	-	-	523	-	-	-	654	-
2010	1.090	-	-	467	-	-	-	623	-

Fontes: SEC, MEC/Inep.

Nota: O mesmo aluno pode ter mais de uma matrícula.

3.3.1.3 Funções docentes na educação infantil, por localização e dependência administrativa, no município de Paratinga, no estado da Bahia – 2007-2010

Ano	Funções Docentes								
	Total	Urbana				Rural			
		Federal	Estadual	Municipal	Privada	Federal	Estadual	Municipal	Privada
2007	71	-	-	47	-	-	-	24	-
2008	130	-	-	58	1	-	-	71	-
2009	77	-	-	36	-	-	-	41	-
2010	78	-	-	44	-	-	-	34	-

Fontes: SEC, MEC/Inep.

Nota: Em função docente está contabilizada a atuação do professor em cada etapa de ensino, que pode ocorrer em mais de uma unidade escolar, em mais de uma dependência administrativa e em mais de uma localização ou município.

3.3.2 Ensino fundamental

3.3.2.1 Estabelecimentos com ensino fundamental, por localização e dependência administrativa, no município de Paratinga, no estado da Bahia – 2007-2010

Ano	Estabelecimentos								
	Total	Urbana				Rural			
		Federal	Estadual	Municipal	Privada	Federal	Estadual	Municipal	Privada
2007	74	-	2	7	1	-	-	64	-
2008	67	-	2	7	1	-	-	57	-
2009	64	-	1	8	-	-	-	55	-
2010	65	-	1	9	-	-	-	55	-

Fontes: SEC, MEC/Inep.

3.3.2.2 Matrícula inicial no ensino fundamental, por localização e dependência administrativa, no município de Paratinga, no estado da Bahia – 2007-2010

Ano	Matrícula Inicial								
	Total	Urbana				Rural			
		Federal	Estadual	Municipal	Privada	Federal	Estadual	Municipal	Privada
2007	7.525	-	406	2.066	69	-	-	4.984	-
2008	5.800	-	416	1.626	51	-	-	3.707	-
2009	6.612	-	251	1.885	-	-	-	4.476	-
2010	6.253	-	214	1.962	-	-	-	4.077	-

Fontes: SEC, MEC/Inep.

Nota: O mesmo aluno pode ter mais de uma matrícula.

3.3.2.3 Funções docentes no ensino fundamental, por localização e dependência administrativa, no município de Paratinga, no estado da Bahia – 2007-2010

Ano	Funções Docentes								
	Total	Urbana				Rural			
		Federal	Estadual	Municipal	Privada	Federal	Estadual	Municipal	Privada
2007	368	-	18	104	7	-	-	239	-
2008	293	-	17	87	6	-	-	183	-
2009	331	-	10	101	-	-	-	220	-
2010	379	-	10	116	-	-	-	253	-

Fontes: SEC, MEC/Inep.

Nota: Em função docente está contabilizada a atuação do professor em cada etapa de ensino, que pode ocorrer em mais de uma unidade escolar, em mais de uma dependência administrativa e em mais de uma localização ou município.

3.3.3 Ensino médio

3.3.3.1 Estabelecimentos com ensino médio, por localização e dependência administrativa, no município de Paratinga, no estado da Bahia – 2007-2010

Ano	Estabelecimentos								
	Total	Urbana				Rural			
		Federal	Estadual	Municipal	Privada	Federal	Estadual	Municipal	Privada
2007	7	-	2	-	-	-	-	5	-
2008	9	-	2	-	1	-	-	6	-
2009	8	-	2	-	-	-	-	6	-
2010	7	-	2	-	-	-	-	5	-

Fontes: SEC, MEC/Inep.

3.3.3.2 Matrícula inicial no ensino médio, por localização e dependência administrativa, no município de Paratinga, no estado da Bahia – 2007-2010

Ano	Matrícula Inicial								
	Total	Urbana				Rural			
		Federal	Estadual	Municipal	Privada	Federal	Estadual	Municipal	Privada
2007	1.853	-	997	-	-	-	-	856	-
2008	1.843	-	986	-	15	-	-	842	-
2009	1.857	-	952	-	-	-	-	905	-
2010	1.902	-	960	-	-	-	-	942	-

Fontes: SEC, MEC/Inep.

Nota: O mesmo aluno pode ter mais de uma matrícula.

3.3.3.3 Funções docentes no ensino médio, por localização e dependência administrativa, no município de Paratinga, no estado da Bahia – 2007-2010

Ano	Funções Docentes								
	Total	Urbana				Rural			
		Federal	Estadual	Municipal	Privada	Federal	Estadual	Municipal	Privada
2007	64	-	25	-	-	-	-	39	-
2008	80	-	38	-	3	-	-	39	-
2009	98	-	42	-	-	-	-	56	-
2010	106	-	38	-	-	-	-	68	-

Fontes: SEC, MEC/Inep.

Nota: Em função docente está contabilizada a atuação do professor em cada etapa de ensino, que pode ocorrer em mais de uma unidade escolar, em mais de uma dependência administrativa e em mais de uma localização ou município.



3.3.4 Educação de jovens e adultos

3.3.4.1 Estabelecimentos com educação de jovens e adultos, por localização e dependência administrativa, no município de Paratinga, no estado da Bahia – 2007-2010

Ano	Estabelecimentos								
	Total	Urbana				Rural			
		Federal	Estadual	Municipal	Privada	Federal	Estadual	Municipal	Privada
2007	8	-	1	4	-	-	-	3	-
2008	8	-	1	2	-	-	-	5	-
2009	12	-	1	5	-	-	-	6	-
2010	16	-	-	6	-	-	-	10	-

Fontes: SEC, MEC/Inep.

3.3.4.2 Matrícula inicial na educação de jovens e adultos, por localização e dependência administrativa, no município de Paratinga, no estado da Bahia – 2007-2010

Ano	Matrícula Inicial								
	Total	Urbana				Rural			
		Federal	Estadual	Municipal	Privada	Federal	Estadual	Municipal	Privada
2007	223	-	61	99	-	-	-	63	-
2008	219	-	47	66	-	-	-	106	-
2009	510	-	41	210	-	-	-	259	-
2010	936	-	-	385	-	-	-	551	-

Fontes: SEC, MEC/Inep.

Nota: O mesmo aluno pode ter mais de uma matrícula.

3.3.4.3 Funções docentes na educação de jovens e adultos, por localização e dependência administrativa, no município de Paratinga, no estado da Bahia – 2007-2010

Ano	Funções Docentes								
	Total	Urbana				Rural			
		Federal	Estadual	Municipal	Privada	Federal	Estadual	Municipal	Privada
2007	14	-	3	8	-	-	-	3	-
2008	18	-	4	8	-	-	-	6	-
2009	40	-	5	15	-	-	-	20	-
2010	57	-	-	17	-	-	-	40	-

Fontes: SEC, MEC/Inep.

Nota: Em função docente está contabilizada a atuação do professor em cada etapa de ensino, que pode ocorrer em mais de uma unidade escolar, em mais de uma dependência administrativa e em mais de uma localização ou município.

3.3.5 Educação Superior

3.3.5.1 Instituições de educação superior, segundo a dependência administrativa, no município de Paratinga, no estado da Bahia – 2007-2010

Ano	Total	Instituições			
		Federal	Estadual	Municipal	Privada
2007	-	-	-	-	-
2008	-	-	-	-	-
2009	2	1	-	-	1
2010	3	2	-	-	1

Fonte: MEC/Inep.

3.3.5.2 Matrícula na educação superior, segundo a dependência administrativa, no município de Paratinga, no estado da Bahia – 2007-2010

Ano	Total	Matrícula			
		Federal	Estadual	Municipal	Privada
2007	-	-	-	-	-
2008	-	-	-	-	-
2009	317	42	-	-	275
2010	351	128	-	-	223

Fonte: MEC/Inep.

Nota: A partir de 2008 inclui os cursos de graduação à distância.

3.3.5.3 Concluintes da educação superior, segundo a dependência administrativa, no município de Paratinga, no estado da Bahia – 2007-2010

Ano	Total	Concluintes			
		Federal	Estadual	Municipal	Privada
2007	-	-	-	-	-
2008	-	-	-	-	-
2009	-	-	-	-	-
2010	-	-	-	-	-

Fonte: MEC/Inep.

Nota: A partir de 2008 inclui os cursos de graduação à distância.

3.3.5.4 Matrícula e concluintes por áreas e cursos, no município de Paratinga, no estado da Bahia – 2007-2010

Áreas e cursos	Matrícula				Concluintes			
	2007	2008	2009	2010	2007	2008	2009	2010
Educação - formação de professor de biologia	-	-	48	43	-	-	-	-
Educação - formação de professor de geografia	-	-	33	24	-	-	-	-
Educação - formação de professor de história	-	-	27	34	-	-	-	-
Educação - formação de professor de língua/literatura estrangeira moderna	-	-	-	42	-	-	-	-
Educação - formação de professor de língua/literatura vernácula e língua estrangeira moderna	-	-	65	-	-	-	-	-
Educação - formação de professor de língua/literatura vernácula (português)	-	-	-	109	-	-	-	-
Educação - formação de professor de matemática	-	-	81	49	-	-	-	-
Educação - normal superior	-	-	-	-	-	-	-	-
Educação - pedagogia	-	-	63	50	-	-	-	-

Fonte: MEC/Inep.

Nota: A partir de 2008 inclui os cursos de graduação à distância.

3.4 Saúde

3.4.1 Hospitais conveniados com o SUS, segundo a esfera administrativa e leitos, no município de Paratinga, no estado da Bahia – 2008-2011

Ano	Hospitais Segundo Esfera Administrativa					Leitos	
	Total	Federal	Estadual	Municipal	Privada	Existentes	SUS
2008	1	-	-	1	-	37	37
2009	1	-	-	1	-	36	36
2010	1	-	-	1	-	36	36
2011	1	-	-	1	-	36	36

Fontes: Datasus-CNES, Sesab/Suvisa/DIS.



3.4.2 Servidores estaduais da área de saúde, segundo o tipo de ocupação, no município de Paratinga, no estado da Bahia – 2007-2010

Tipo de Ocupação	2007	2008	2009	2010
Total	1	1	1	1
Agente serviços de saúde	-	-	-	-
Assistente social	-	-	-	-
Atendente de enfermagem	-	-	-	-
Atendente rural	-	-	-	-
Auxiliar de enfermagem	-	-	-	-
Auxiliar serviços de saúde/Atendente rural	-	-	-	-
Enfermeiro	-	-	-	-
Farmacêutico	-	-	-	-
Fisioterapeuta	-	-	-	-
Médico	1	1	1	1
Nutricionista	-	-	-	-
Odontólogo	-	-	-	-
Técnico em patologia clínica	-	-	-	-
Técnico em radiologia	-	-	-	-
Outras ocupações	-	-	-	-

Fonte: Sesab.

3.4.3 Óbitos, por grupo de causas, no município de Paratinga, no estado da Bahia – 2007-2010

Grupo de Causas	2007	2008	2009	2010
Total	67	115	139	137
Algumas afecções originadas no período perinatal	10	4	9	9
Algumas doenças infecciosas e parasitárias	5	10	3	3
Causas externas de morbidade e mortalidade	10	10	9	14
Doenças da pele e tecido subcutâneo	-	-	-	1
Doenças do aparelho circulatório	21	47	24	20
Doenças do aparelho digestivo	1	4	6	-
Doenças do aparelho geniturinário	1	1	1	1
Doenças do aparelho respiratório	1	13	9	8
Doenças do olho e anexos	-	-	-	-
Doenças do ouvido e da apófise mastóide	-	-	-	-
Doenças do sangue e dos órgãos hematopoéticos e alguns transtornos imunitários	1	1	-	-
Doenças do sistema nervoso	1	1	-	-
Doenças do sistema osteomuscular e do tecido conjuntivo	-	-	-	-
Doenças endócrinas, nutricionais e metabólicas	3	3	15	5
Gravidez, parto e puerpério	-	1	-	-
Malformações congênitas, deformidades e anomalias cromossômicas	3	1	-	1
Neoplasias (tumores)	6	6	7	5
Síntomas, sinais e achados anormais de exames clínicos e de laboratório não classificados em outro item (causas mal definidas)	3	11	55	70
Transtornos mentais e comportamentais	1	2	1	-

Fontes: Sesab/Suvisa/DIS, MS-SIM.

3.4.4 Óbitos, por faixa etária, no município de Paratinga, no estado da Bahia – 2007-2010

Ano	Faixa Etária						
	Total	< 1 Ano	1 a 4	5 a 14	15 a 49	≥ 50 anos	Idade Ignorada
2007	67	13	1	1	20	32	-
2008	115	10	2	2	20	81	-
2009	139	9	3	-	26	100	1
2010	137	12	1	2	22	100	-

Fontes: Sesab/Suvisa/DIS, MS-SIM.

3.4.5 Casos de algumas doenças transmissíveis, de notificação obrigatória, independentes de confirmação, no município de Paratinga, no estado da Bahia – 2007-2010

Doenças Transmissíveis	2007	2008	2009	2010
Total	22	34	183	60
Chagas aguda	1	-	-	1
Coqueluche	-	-	-	1
Dengue	-	-	167	42
Difteria	-	-	-	-
Doenças exantemáticas ⁽¹⁾	-	-
Esquistossomose ⁽²⁾	-	-
Febre tifóide	-	-	-	-
Hanseníase ⁽³⁾	4	9	8	7
Hepatite viral	3	12	4	1
Leishmaniose tegumentar ⁽³⁾	6	4	-	-
Leishmaniose visceral	-	-	1	1
Leptospirose	-	-	-	-
Malária	-	-	-	-
Meningites	-	1	1	-
Paralisia flácida	-	-	-	-
Tétano acidental	-	-	-	-
Tétano neonatal	-	-	-	-
Tuberculose extra-pulmonar	2	1	-	-
Tuberculose pulmonar	6	7	2	7

Fontes: Sesab/Suvisa/DIS, MS-Sinan.

Nota: Para 2006, dados processados em 31-03-2009; para 2007, em 02-04-2009; para 2008, em 20-11-2009 e para 2009, em 06-08-2010.

(1) Casos suspeitos de sarampo e rubéola sem confirmação.

(2) Casos confirmados.

(3) Casos notificados em área não endêmica.

3.4.6 Casos de algumas doenças sexualmente transmissíveis, de notificação obrigatória, independentes de confirmação, no município de Paratinga, no estado da Bahia – 2007-2010

Ano	Aids ⁽¹⁾	Condiloma Acuminado	Herpes Genital	Sífilis		
				Congênita	Em Adulto	Gestante
2007	-	-	-	-	-	-
2008	-	1	-	-	-	1
2009	-	-	3	-	-	3
2010	-	-	-	-	-	2

Fontes: Sesab/Suvisa/DIS, MS-Sinan.

Nota: Para 2006, dados processados em 31-03-2009; para 2007, em 02-04-2009; para 2008, em 20-11-2009 e para 2009, em 06-08-2010.

(1) Casos confirmados.



3.5 Índice de Desenvolvimento Social

3.5.1 Índice de Desenvolvimento Social, segundo seus componentes, no município de Paratinga, no estado da Bahia – 2002, 2004, 2006

Ano	INS	Classificação ⁽¹⁾	INE	Classificação ⁽¹⁾	ISB	Classificação ⁽¹⁾	IRMCH	Classificação ⁽¹⁾	IDS	Classificação ⁽¹⁾
2002	4.985,62	247º	5.031,87	100º	4.931,88	324º	4.947,48	297º	4.974,06	270º
2004	4.966,24	324º	5.045,97	74º	4.922,57	346º	4.947,48	297º	4.970,35	293º
2006	4.980,04	270º	5.040,60	95º	4.923,09	345º	4.947,48	297º	4.972,61	284º

Fonte: SEI.

Notas: INS – Índice do Nível de Saúde.

INE – Índice do Nível de Educação.

ISB – Índice dos Serviços Básicos.

IRMCH – Índice de Renda Média dos Chefes de Família.

IDS – Índice de Desenvolvimento Social.

(1) Posição em relação aos demais municípios do Estado.

3.5.2 Situação do Programa Bolsa Família no município de Paratinga, no estado da Bahia – 2010/2012

Dados Gerais	Quantidade	Período
População total do município	29.504	2010
Total de famílias cadastradas ⁽¹⁾	7.894	04/2012
Número de famílias beneficiárias do Programa Bolsa Família	5.026	06/2012

Fonte: MDS.

(1) O total de famílias cadastradas poderá, conforme a legislação do CadÚnico, incluir famílias que tenham renda familiar per capita maior que meio salário mínimo. Isso explica a possível diferença de valores entre o total de famílias cadastradas.

4 Transporte

4.1 Veículos registrados, por tipo, no município de Paratinga, no estado da Bahia – 2008-2011

Ano	Automóvel	Caminhão	Camioneta	Micro-ônibus	Moto	Ônibus	Outros
2008	201	32	161	16	495	33	50
2009	231	40	184	16	678	35	60
2010	271	46	212	20	894	34	74
2011	335	53	241	25	1.050	39	89

Fonte: Detran.

5 Serviços Básicos

5.1 Energia Elétrica

5.1.1 Consumidores de energia elétrica, por classe, no município de Paratinga, no estado da Bahia – 2008-2011

Ano	Residencial	Industrial	Comercial	Rural	Serviços e Poderes Públicos	Outros ⁽¹⁾	Total
2008	6.132	14	299	988	217	1	7.651
2009	6.390	19	294	964	229	1	7.897
2010	6.833	21	310	962	238	1	8.365
2011	7.166	19	316	962	254	1	8.718

Fonte: Coelba.

(1) Consumidores próprios dos sistemas Coelba.

5.1.2 Consumo de energia elétrica, por classe, no município de Paratinga, no estado da Bahia – 2008-2011 (KWh)

Ano	Residencial	Industrial	Comercial	Rural	Serviços e Poderes Públicos	Outros ⁽¹⁾	Total
2008	3.932.476	200.983	728.887	585.170	1.885.273	19.672	7.352.461
2009	4.428.592	192.132	812.228	609.132	2.468.170	26.155	8.536.409
2010	5.299.434	244.725	913.874	723.966	2.238.324	17.624	9.437.947
2011	5.755.160	324.652	1.021.870	749.551	2.539.849	14.459	10.405.541

Fonte: Coelba.

(1) Consumo próprio dos sistemas Coelba.

5.2 Abastecimento d'Água

5.2.1 Ligações, economias e volume de água faturado no município de Paratinga, no estado da Bahia – 2007-2010

Ano	Ligações	Economias	Volume (m ³)
2007	-	-	-
2008	-	-	-
2009	-	-	-
2010	-	-	-

Fonte: Embasa.

5.3 Correios

5.3.1 Agências de correios e unidades operacionais de atendimento no município de Paratinga, no estado da Bahia – 2007-2010

Ano	Total	Agência de Correio	Agência de Correio Comunitária	Agência de Correio Franqueada	Caixa de Coleta	Posto de Venda de Selo	Outros
2007	2	1	-	-	1	-	-
2008	3	1	1	-	1	-	-
2009	3	1	1	-	1	-	-
2010	4	1	2	-	1	-	-

Fonte: EBCT.



5.4 Bancos

5.4.1 Distribuição de agências bancárias no município de Paratinga, no estado da Bahia – 2007-2010

Ano	Natureza Administrativa	
	Federal	Particular
2007	1	-
2008	1	-
2009	1	-
2010	1	-

Fonte: Banco Central.

6 Informações Econômicas

6.1 Agropecuária

6.1.1 Produção, área colhida e rendimento médio dos principais produtos agrícolas no município de Paratinga, no estado da Bahia – 2007-2010

Produtos	2007			2008			2009			2010		
	Produção (t)	Área Colhida (ha)	Rendimento Médio (kg/ha)	Produção (t)	Área Colhida (ha)	Rendimento Médio (kg/ha)	Produção (t)	Área Colhida (ha)	Rendimento Médio (kg/ha)	Produção (t)	Área Colhida (ha)	Rendimento Médio (kg/ha)
Arroz (em casca)	5	10	500	10	10	1.000	10	10	1.000	3	5	600
Banana	100	5	20.000	100	5	20.000	100	5	20.000	100	5	20.000
Batata-doce	108	6	18.000	108	6	18.000	108	6	18.000	-	-	-
Cana-de-açúcar	36.000	900	40.000	18.000	900	20.000	12.000	600	20.000	9.000	600	15.000
Coco-da-baía ⁽¹⁾	430	43	10.000	860	43	20.000	860	43	20.000	700	35	20.000
Feijão (em grão)	94	1.300	72	90	1.860	48	1.061	3.560	298	158	1.100	144
Goiaba	75	5	15.000	75	5	15.000	75	5	15.000	75	5	15.000
Laranja	270	30	9.000	270	30	9.000	270	30	9.000	225	25	9.000
Mamão	80	4	20.000	80	4	20.000	80	4	20.000	80	4	20.000
Mamona (baga)	-	-	-	19	30	633	12	30	400	33	66	500
Mandioca	5.040	700	7.200	8.400	1.400	6.000	6.900	1.150	6.000	5.184	1.080	4.800
Manga	1.720	172	10.000	1.720	172	10.000	1.720	172	10.000	1.500	150	10.000
Melancia	60	2	30.000	90	3	30.000	90	3	30.000	-	-	-
Milho (em grão)	410	4.100	100	210	2.100	100	1.920	4.000	480	60	400	150
Sorgo granífero (em grão)	140	200	700	84	200	420	84	200	420	56	75	747

Fonte: IBGE-PAM.

(1) Quantidade produzida em mil frutos e rendimento médio em frutos por hectare.

6.1.2 Efetivo dos principais rebanhos no município de Paratinga, no estado da Bahia – 2007-2010

Tipo de Rebanho	Efetivo (cabeças)			
	2007	2008	2009	2010
Asininos	1.314	1.319	1.321	1.325
Bovinos	40.355	41.879	35.600	36.842
Caprinos	5.821	5.828	5.839	5.914
Equinos	2.531	2.536	2.539	2.543
Galinhas	51.941	51.958	51.977	52.030
Galos, frangas, frangos e pintos	58.189	58.283	58.303	58.406
Muare	818	819	821	824
Ovinos	8.850	8.863	-	1.239
Suínos	13.093	13.132	13.146	13.160

Fonte: IBGE-PPM.

6.1.3 Produção dos principais produtos de origem animal no município de Paratinga, no estado da Bahia 2007-2010

Produto	2007	2008	2009	2010
Leite (mil litros)	4.859	4.904	3.800	3.801
Ovos de galinha (mil dúzias)	234	234	234	234

Fonte: IBGE-PPM.

6.1.4 Financiamentos concedidos a produtores e cooperativas, por atividade e finalidade, no município de Paratinga, no estado da Bahia – 2008-2011

Ano/Atividade	Custeio		Investimento		Comercialização		Total	
	Contrato	Valor (R\$ 1,00)	Contrato	Valor (R\$ 1,00)	Contrato	Valor (R\$1,00)	Contrato	Valor (R\$ 1,00)
2008								
Agrícola	113	301.071,80	24	116.370,07	-	0,00	137	417.441,87
Pecuária	37	177.933,18	255	598.938,35	-	0,00	292	776.871,53
2009								
Agrícola	45	119.756,36	37	92.316,52	-	0,00	82	212.072,88
Pecuária	36	511.203,15	608	1.134.433,76	-	0,00	644	1.645.636,91
2010								
Agrícola	106	317.877,51	54	124.849,30	-	0,00	160	442.726,81
Pecuária	37	515.023,82	413	1.189.985,51	-	0,00	450	1.705.009,33
2011								
Agrícola	10	324.600,08	217	922.935,30	-	0,00	227	1.247.535,38
Pecuária	39	283.472,94	892	2.188.456,18	-	0,00	931	2.471.929,12

Fonte: Banco Central.



6.2 PIB Municipal

6.2.1 Valor Adicionado, PIB e PIB per capita a preços correntes no município de Paratinga, no estado da Bahia – 2006-2009

Ano	Valor Adicionado (R\$ milhões)			Valor Adicionado APU ⁽²⁾ (R\$ milhões)	Impostos Sobre Produtos (R\$ milhões)	PIB (R\$ milhões)	PIB Per Capita (R\$ 1,00)
	Agrropecuária	Indústria	Serviços ⁽¹⁾				
2006	11,65	6,51	46,74	30,82	2,30	67,20	2.221,19
2007	12,09	6,63	52,41	32,59	2,61	73,74	2.572,00
2008	16,78	7,28	60,52	37,52	2,89	87,47	2.945,82
2009 ⁽³⁾	17,75	8,53	67,36	41,30	3,09	96,74	3.238,20

Fontes: SEI, IBGE.

(1) Inclui APU.

(2) Administração Pública (atividades governamentais).

(3) Dados sujeitos a retificações.

6.3 Finanças Públicas

6.3.1 Arrecadação municipal, estadual e transferências constitucionais no município de Paratinga, no estado da Bahia – 2007-2010

(R\$1,00)

Ano	Municipal ⁽¹⁾			Estadual				Transferências	
	IPTU	ISS	Total	ICMS	IPVA	ITD	Total	Estado	União
2007	11.385,31	339.129,80	350.515,11	266.947,56	69.060,12	1.315,12	337.322,80	1.939.055,06	7.639.445,33
2008	8.177,56	326.207,47	334.385,03	458.850,53	90.799,55	672,14	550.322,22	2.243.134,37	9.281.639,94
2009	23.846,47	430.204,92	454.051,39	475.636,60	87.877,12	0,00	563.513,72	2.142.681,42	8.680.451,77
2010	41.478,57	580.688,16	622.166,73	1.303.825,74	115.267,07	800,00	1.419.892,81	2.609.008,05	9.337.481,58

Fontes: STN, Sefaz-BA.

(1) Dados do Finanças do Brasil-Finbra, acesso em 22.09.2009.

6.4 Índice de Desenvolvimento Econômico

6.4.1 Índice de Desenvolvimento Econômico, segundo seus componentes, no município de Paratinga, no estado da Bahia – 2002, 2004, 2006

Ano	INF	Classificação ⁽¹⁾	IQM	Classificação ⁽¹⁾	IPM	Classificação ⁽¹⁾	IDE	Classificação ⁽¹⁾
2002	4.987,72	279º	4.993,52	112º	4.986,81	152º	4.989,35	185º
2004	4.989,93	193º	4.992,98	124º	4.987,14	153º	4.990,01	153º
2006	4.939,28	337º	4.974,20	288º	4.987,77	152º	4.967,04	343º

Fonte: SEI.

Notas: INF – Índice de Infraestrutura.

IQM – Índice de Qualificação da Mão de Obra.

IPM – Índice do Produto Municipal.

IDE – Índice de Desenvolvimento Econômico.

(1) Posição em relação aos demais municípios do Estado.

7 Justiça Eleitoral

7.1 Eleitorado e abstenção nas eleições no município de Paratinga, no estado da Bahia – 2010

Especificação	Dados Gerais
Eleitorado	19.832
Abstenção - 1º turno %	20,55
Abstenção - 2º turno %	21,42

Fonte: TSE.

7.2 Resultado das eleições para presidente e governador no município de Paratinga, no estado da Bahia – 2010

Cargos/Partidos	Votos		Situação
	Nominais	% Votos Válidos	
Presidente - 2º turno			
PT	11.024	74,30	Eleito
PSDB	3.813	25,70	Não eleito
Governador - 1º turno			
PT	9.401	66,34	Eleito
DEM	1.034	7,30	Não eleito
Outros	3.735	26,35	Não eleito

Fonte: TSE.

7.3 Resultado das eleições para prefeito no município de Paratinga, no estado da Bahia – 2008

Cargo/Partidos	Votos		Situação
	Nominais	% Votos Válidos	
Prefeito - 1º turno			
PT	7.945	52,57	Eleito
PDT	7.169	47,43	Não eleito

Fonte: TSE.

Riacho de Santana



Foto: Lourival Custódio





1 Informações Gerais

1.1 Regionalização

Mesorregião Geográfica: Centro Sul Baiano
 Microrregião Geográfica: 26. Guanambi
 Região Econômica: 14. Médio São Francisco
 Região Administrativa: 30. Guanambi
 Eixo de Desenvolvimento: Médio São Francisco
 Território de Identidade: 02. Velho Chico
 Incluído na Região Semiárida

1.2 Legislação Político/Administrativa

Lei de Criação: Lei Provincial nº 1.826 de 13/08/1878
 Lei Vigente: nº 12.629 de 04/01/2013. Publicada no DOE de 05 e 06/01/2013
 Outras Leis de Referência: Macaúbas nº 12.631 de 07/01/2013. Publicada no DOE de 08/01/2013; Tanque Novo nº 12.631 de 07/01/2013. Publicada no DOE de 08/01/2013; Caetité nº 12.608 de 27/12/2012. Publicada no DOE de 28/12/2012; Igaporã nº 12.629 de 04/01/2013. Publicada no DOE de 05 e 06/01/2013; Matina nº 12.629 de 04/01/2013. Publicada no DOE de 05 e 06/01/2013; Palmas de Monte Alto nº 12.608 de 27/12/2012. Publicada no DOE de 28/12/2012; Bom Jesus da Lapa nº 12.629 de 04/01/2013. Publicada no DOE de 05 e 06/01/2013; e Malhada nº 12.629 de 04/01/2013. Publicada no DOE de 05 e 06/01/2013
 Município de Origem: Palmas de Monte Alto
 Distritos: Riacho de Santana (sede) e Botuquara
 Limites Intermunicipais: Tanque Novo, Caetité, Malhada, Bom Jesus da Lapa, Igaporã, Macaúbas, Matina e Palmas de Monte Alto

2 Informações Geográficas

2.1 Indicadores Geográficos

2.1.1 Área, coordenadas geográficas, altitude e distância da capital

Área (Km ²)	Coordenadas Geográficas		Altitude (m)	Distância da Capital (Km)
	Latitude Sul	Longitude Oeste		
2.582,2	-13°36'33"	42°56'20"	627	708

Fontes: IBGE (2010), Derba (2007).

Nota: Os dados de área não foram atualizados com a poligonal atual, redefinida a partir da Lei nº 12.057, de 11 de janeiro de 2011. O cálculo das áreas dos municípios é de responsabilidade do IBGE, conforme legislação em vigor.

2.2 Recursos Naturais

2.2.1 Clima

Tipo Climático: **Subúmido a seco**

Temperatura média anual (°C): **23,7**

Período chuvoso: **outubro a março**

Pluviosidade anual (mm): **869,8**

2.2.2 Solo

Latossolos, Luvisolos, Alissolos, Neossolos e Planossolos

2.2.3 Vegetação

Floresta Estacional Decidual, Contato Caatinga-Floresta Estacional, Cerrado Arbóreo Aberto, sem Floresta-de-Galeria e Contato Cerrado-Floresta Estacional

2.2.4 Geomorfologia

Patamares Orientais e Ocidentais do Espinhaço, Pediplano Sertanejo e Serras Setentrionais do Planalto do Espinhaço e Vão do São Francisco

2.2.5 Geologia

Arenitos Feldspáticos, Depósitos Eluvionares e Coluvionares, Gnaisses, Granitos, Migmatitos, Quartizitos e Sienitos

2.2.6 Ocorrências minerais

Argila, Rocha ornamental, Pedra para construção e Pedra de revestimento

2.2.7 Hidrografia

Bacia hidrográfica: **Bacia do Rio São Francisco**

Rio(s) principal(is): **Rio das Rãs, Riacho de Mateus, Riacho de Santana, Riacho Santa Rita e Riacho Curuzu**

Áreas irrigadas: -

Espelhos d'água: **Açude Mateus e Açude Barreiro Vermelho**

2.3 Área Especial

2.3.1 Unidades de conservação -

2.3.2 Projetos de assentamento de reforma agrária

Brejo de São José

2.3.3 Projetos cédula da terra

Associação de Pequenos Produtores Rurais das Comunidades de Boqueira, Santana e Região/Fazenda Pau Sangue

2.3.4 Projetos crédito fundiário e combate à pobreza rural

Associação Pequenos Produtores Rurais Paus Pretos/Fazenda Esplanada



3 Características Demográficas e Sociais

3.1 Demografia

3.1.1 População, área e densidade demográfica do município de Riacho de Santana, no estado da Bahia 2000/2010

Ano	População	Área (km ²)	Densidade Demográfica (hab/km ²)
2000	28.643	2.698,47	10,61
2010	30.646	2.582,20	11,87

Fonte: IBGE-Censo Demográfico.

3.1.2 População, por situação de domicílio, no município de Riacho de Santana, no estado da Bahia – 2010

Situação de Domicílio	População
Total	30.646
Urbana	13.091
Rural	17.555

Fonte: IBGE-Censo Demográfico.

3.1.3 População, por sexo, no município de Riacho de Santana, no estado da Bahia – 2010

Sexo	População
Total	30.646
Homens	15.594
Mulheres	15.052

Fonte: IBGE-Censo Demográfico.

3.1.4 Quantidade de domicílios, por espécie, no município de Riacho de Santana, no estado da Bahia – 2010

Domicílios por Espécie	Quantidade
Total geral	9.974
Particulares	9.965
Ocupados	8.000
Não ocupados	1.965
Fechado	-
Uso ocasional	820
Vago	1.145
Coletivos	9
Com morador	3
Sem morador	6

Fonte: IBGE-Censo Demográfico.

3.2 Pessoal Ocupado

3.2.1 Pessoal ocupado no mercado formal de trabalho, por setor de atividade econômica, no município de Riacho de Santana, no estado da Bahia – 2007-2010

Setor de Atividade	2007	2008	2009	2010
Extrativa mineral	4	2	2	9
Indústria de transformação	71	81	83	96
Serviços industriais de utilidade pública	37	17	26	38
Construção civil	-	-	1	2
Comércio	124	132	149	151
Serviços	73	72	77	78
Administração pública	693	665	669	652
Agropecuária, extrativa vegetal, caça e pesca	34	28	24	29

Fonte: Ministério do Trabalho-RAIS.

3.2.2 Grau de instrução do pessoal ocupado no mercado formal de trabalho, no município de Riacho de Santana, no estado da Bahia – 2007-2010

Grau de Instrução	2007	2008	2009	2010
Analfabeto	2	1	1	3
Até o 5º ano incompleto do ensino fundamental	45	44	40	49
5º ano completo do ensino fundamental	55	46	45	42
Do 6º ao 9º ano incompleto do ensino fundamental	36	30	38	43
Ensino fundamental completo	103	87	93	91
Ensino médio incompleto	114	119	110	120
Ensino médio completo	610	598	629	629
Educação superior incompleta	8	8	9	10
Educação superior completa	63	64	66	68
Mestrado completo	-	-	-	-
Doutorado completo	-	-	-	-

Fonte: Ministério do Trabalho-RAIS.

3.3 Educação

3.3.1 Educação infantil

3.3.1.1 Estabelecimentos com educação infantil, por localização e dependência administrativa, no município de Riacho de Santana, no estado da Bahia – 2007-2010

Ano	Estabelecimentos								
	Total	Urbana				Rural			
		Federal	Estadual	Municipal	Privada	Federal	Estadual	Municipal	Privada
2007	4	-	-	1	3	-	-	-	-
2008	4	-	-	1	3	-	-	-	-
2009	2	-	-	1	1	-	-	-	-
2010	3	-	-	1	2	-	-	-	-

Fontes: SEC, MEC/Inep.



3.3.1.2 Matrícula inicial na educação infantil, por localização e dependência administrativa, no município de Riacho de Santana, no estado da Bahia – 2007-2010

Ano	Matrícula Inicial								
	Total	Urbana				Rural			
		Federal	Estadual	Municipal	Privada	Federal	Estadual	Municipal	Privada
2007	1.063	-	-	837	226	-	-	-	-
2008	1.027	-	-	879	148	-	-	-	-
2009	1.072	-	-	989	83	-	-	-	-
2010	1.124	-	-	981	143	-	-	-	-

Fontes: SEC, MEC/Inep.

Nota: O mesmo aluno pode ter mais de uma matrícula.

3.3.1.3 Funções docentes na educação infantil, por localização e dependência administrativa, no município de Riacho de Santana, no estado da Bahia – 2007-2010

Ano	Funções Docentes								
	Total	Urbana				Rural			
		Federal	Estadual	Municipal	Privada	Federal	Estadual	Municipal	Privada
2007	98	-	-	89	9	-	-	-	-
2008	83	-	-	75	8	-	-	-	-
2009	87	-	-	84	3	-	-	-	-
2010	77	-	-	71	6	-	-	-	-

Fontes: SEC, MEC/Inep.

Nota: Em função docente está contabilizada a atuação do professor em cada etapa de ensino, que pode ocorrer em mais de uma unidade escolar, em mais de uma dependência administrativa e em mais de uma localização ou município.

3.3.2 Ensino fundamental

3.3.2.1 Estabelecimentos com ensino fundamental, por localização e dependência administrativa, no município de Riacho de Santana, no estado da Bahia – 2007-2010

Ano	Estabelecimentos								
	Total	Urbana				Rural			
		Federal	Estadual	Municipal	Privada	Federal	Estadual	Municipal	Privada
2007	33	-	3	4	2	-	-	24	-
2008	32	-	3	4	2	-	-	23	-
2009	29	-	2	5	1	-	-	21	-
2010	28	-	1	5	2	-	-	20	-

Fontes: SEC, MEC/Inep.

3.3.2.2 Matrícula inicial no ensino fundamental, por localização e dependência administrativa, no município de Riacho de Santana, no estado da Bahia – 2007-2010

Ano	Matrícula Inicial								
	Total	Urbana				Rural			
		Federal	Estadual	Municipal	Privada	Federal	Estadual	Municipal	Privada
2007	5.717	-	366	1.905	275	-	-	3.171	-
2008	5.623	-	405	1.837	249	-	-	3.132	-
2009	5.463	-	123	1.982	180	-	-	3.178	-
2010	5.380	-	42	2.006	296	-	-	3.036	-

Fontes: SEC, MEC/Inep.

Nota: O mesmo aluno pode ter mais de uma matrícula.

3.3.2.3 Funções docentes no ensino fundamental, por localização e dependência administrativa, no município de Riacho de Santana, no estado da Bahia – 2007-2010

Ano	Funções Docentes								
	Total	Urbana				Rural			
		Federal	Estadual	Municipal	Privada	Federal	Estadual	Municipal	Privada
2007	288	-	18	87	9	-	-	174	-
2008	314	-	20	89	21	-	-	184	-
2009	301	-	14	83	13	-	-	191	-
2010	294	-	7	90	21	-	-	176	-

Fontes: SEC, MEC/Inep.

Nota: Em função docente está contabilizada a atuação do professor em cada etapa de ensino, que pode ocorrer em mais de uma unidade escolar, em mais de uma dependência administrativa e em mais de uma localização ou município.

3.3.3 Ensino médio

3.3.3.1 Estabelecimentos com ensino médio, por localização e dependência administrativa, no município de Riacho de Santana, no estado da Bahia – 2007-2010

Ano	Estabelecimentos								
	Total	Urbana				Rural			
		Federal	Estadual	Municipal	Privada	Federal	Estadual	Municipal	Privada
2007	5	-	4	-	1	-	-	-	-
2008	5	-	4	-	1	-	-	-	-
2009	4	-	3	-	1	-	-	-	-
2010	4	-	3	-	1	-	-	-	-

Fontes: SEC, MEC/Inep.

3.3.3.2 Matrícula inicial no ensino médio, por localização e dependência administrativa, no município de Riacho de Santana, no estado da Bahia – 2007-2010

Ano	Matrícula Inicial								
	Total	Urbana				Rural			
		Federal	Estadual	Municipal	Privada	Federal	Estadual	Municipal	Privada
2007	1.664	-	1.627	-	37	-	-	-	-
2008	1.585	-	1.537	-	48	-	-	-	-
2009	1.500	-	1.480	-	20	-	-	-	-
2010	1.150	-	1.122	-	28	-	-	-	-

Fontes: SEC, MEC/Inep.

Nota: O mesmo aluno pode ter mais de uma matrícula.

3.3.3.3 Funções docentes no ensino médio, por localização e dependência administrativa, no município de Riacho de Santana, no estado da Bahia – 2007-2010

Ano	Funções Docentes								
	Total	Urbana				Rural			
		Federal	Estadual	Municipal	Privada	Federal	Estadual	Municipal	Privada
2007	50	-	48	-	2	-	-	-	-
2008	55	-	45	-	10	-	-	-	-
2009	62	-	52	-	10	-	-	-	-
2010	56	-	45	-	11	-	-	-	-

Fontes: SEC, MEC/Inep.

Nota: Em função docente está contabilizada a atuação do professor em cada etapa de ensino, que pode ocorrer em mais de uma unidade escolar, em mais de uma dependência administrativa e em mais de uma localização ou município.



3.3.4 Educação de jovens e adultos

3.3.4.1 Estabelecimentos com educação de jovens e adultos, por localização e dependência administrativa, no município de Riacho de Santana, no estado da Bahia – 2007-2010

Ano	Estabelecimentos								
	Total	Urbana				Rural			
		Federal	Estadual	Municipal	Privada	Federal	Estadual	Municipal	Privada
2007	3	-	1	1	-	-	-	1	-
2008	5	-	1	1	-	-	-	3	-
2009	3	-	1	1	-	-	-	1	-
2010	2	-	1	1	-	-	-	-	-

Fontes: SEC, MEC/Inep.

3.3.4.2 Matrícula inicial na educação de jovens e adultos, por localização e dependência administrativa, no município de Riacho de Santana, no estado da Bahia – 2007-2010

Ano	Matrícula Inicial								
	Total	Urbana				Rural			
		Federal	Estadual	Municipal	Privada	Federal	Estadual	Municipal	Privada
2007	326	-	259	42	-	-	-	25	-
2008	361	-	239	43	-	-	-	79	-
2009	411	-	188	194	-	-	-	29	-
2010	292	-	158	134	-	-	-	-	-

Fontes: SEC, MEC/Inep.

Nota: O mesmo aluno pode ter mais de uma matrícula.

3.3.4.3 Funções docentes na educação de jovens e adultos, por localização e dependência administrativa, no município de Riacho de Santana, no estado da Bahia – 2007-2010

Ano	Funções Docentes								
	Total	Urbana				Rural			
		Federal	Estadual	Municipal	Privada	Federal	Estadual	Municipal	Privada
2007	13	-	9	2	-	-	-	2	-
2008	23	-	9	2	-	-	-	12	-
2009	21	-	9	9	-	-	-	3	-
2010	16	-	8	8	-	-	-	-	-

Fontes: SEC, MEC/Inep.

Nota: Em função docente está contabilizada a atuação do professor em cada etapa de ensino, que pode ocorrer em mais de uma unidade escolar, em mais de uma dependência administrativa e em mais de uma localização ou município.

3.3.5 Educação Superior

3.3.5.1 Instituições de educação superior, segundo a dependência administrativa, no município de Riacho de Santana, no estado da Bahia – 2007-2010

Ano	Total	Instituições			
		Federal	Estadual	Municipal	Privada
2007	-	-	-	-	-
2008	-	-	-	-	-
2009	1	-	-	-	1
2010	2	-	-	-	2

Fonte: MEC/Inep.

3.3.5.2 Matrícula na educação superior, segundo a dependência administrativa, no município de Riacho de Santana, no estado da Bahia – 2007-2010

Ano	Total	Matrícula			
		Federal	Estadual	Municipal	Privada
2007	-	-	-	-	-
2008	-	-	-	-	-
2009	218	-	-	-	218
2010	217	-	-	-	217

Fonte: MEC/Inep.

Nota: A partir de 2008 inclui os cursos de graduação à distância.

3.3.5.3 Concluintes da educação superior, segundo a dependência administrativa, no município de Riacho de Santana, no estado da Bahia – 2007-2010

Ano	Total	Concluintes			
		Federal	Estadual	Municipal	Privada
2007	-	-	-	-	-
2008	-	-	-	-	-
2009	138	-	-	-	138
2010	29	-	-	-	29

Fonte: MEC/Inep.

Nota: A partir de 2008 inclui os cursos de graduação à distância.

3.3.5.4 Matrícula e concluintes por áreas e cursos, no município de Riacho de Santana, no estado da Bahia – 2007-2010

Áreas e cursos	Matrícula				Concluintes			
	2007	2008	2009	2010	2007	2008	2009	2010
Ciências sociais, negócios e direito - administração	-	-	-	13	-	-	-	-
Educação - formação de professor de biologia	-	-	35	20	-	-	34	-
Educação - formação de professor de geografia	-	-	18	-	-	-	18	-
Educação - formação de professor de história	-	-	19	17	-	-	18	-
Educação - formação de professor de língua/literatura estrangeira moderna	-	-	-	27	-	-	-	-
Educação - formação de professor de língua/literatura vernácula e língua estrangeira moderna	-	-	78	-	-	-	44	-
Educação - formação de professor de língua/literatura vernácula (português)	-	-	-	65	-	-	-	29
Educação - formação de professor de matemática	-	-	42	14	-	-	24	-
Educação - pedagogia	-	-	26	61	-	-	-	-

Fonte: MEC/Inep.

Nota: A partir de 2008 inclui os cursos de graduação à distância.

3.4 Saúde

3.4.1 Hospitais conveniados com o SUS, segundo a esfera administrativa e leitos, no município de Riacho de Santana, no estado da Bahia – 2008-2011

Ano	Hospitais Segundo Esfera Administrativa					Leitos	
	Total	Federal	Estadual	Municipal	Privada	Existentes	SUS
2008	1	-	-	1	-	47	46
2009	1	-	-	1	-	68	68
2010	1	-	-	1	-	68	68
2011	1	-	-	1	-	68	68

Fontes: Datasus-CNES, Sesab/Suvisa/DIS.



3.4.2 Servidores estaduais da área de saúde, segundo o tipo de ocupação, no município de Riacho de Santana, no estado da Bahia – 2007-2010

Tipo de Ocupação	2007	2008	2009	2010
Total	12	12	12	11
Agente serviços de saúde	1	1	1	1
Assistente social	1	1	1	1
Atendente de enfermagem	2	2	1	1
Atendente rural	1	1	1	1
Auxiliar de enfermagem	3	3	4	3
Auxiliar serviços de saúde/Atendente rural	1	1	1	1
Enfermeiro	-	-	-	-
Farmacêutico	-	-	-	-
Fisioterapeuta	-	-	-	-
Médico	2	2	2	2
Nutricionista	-	-	-	-
Odontólogo	1	1	1	1
Técnico em patologia clínica	-	-	-	-
Técnico em radiologia	-	-	-	-
Outras ocupações	-	-	-	-

Fonte: Sesab.

3.4.3 Óbitos, por grupo de causas, no município de Riacho de Santana, no estado da Bahia – 2007-2010

Grupo de Causas	2007	2008	2009	2010
Total	146	134	151	178
Algumas afecções originadas no período perinatal	5	4	4	8
Algumas doenças infecciosas e parasitárias	3	8	3	6
Causas externas de morbidade e mortalidade	15	14	19	22
Doenças da pele e tecido subcutâneo	-	-	-	-
Doenças do aparelho circulatório	25	25	23	33
Doenças do aparelho digestivo	5	2	10	9
Doenças do aparelho geniturinário	2	1	1	2
Doenças do aparelho respiratório	10	5	6	18
Doenças do olho e anexos	-	-	-	-
Doenças do ouvido e da apófise mastóide	-	-	-	-
Doenças do sangue e dos órgãos hematopoéticos e alguns transtornos imunitários	1	-	-	-
Doenças do sistema nervoso	-	-	2	1
Doenças do sistema osteomuscular e do tecido conjuntivo	-	-	1	-
Doenças endócrinas, nutricionais e metabólicas	5	2	5	4
Gravidez, parto e puerpério	-	-	-	1
Malformações congênitas, deformidades e anomalias cromossômicas	-	4	-	2
Neoplasias (tumores)	15	12	13	9
Síntomas, sinais e achados anormais de exames clínicos e de laboratório não classificados em outro item (causas mal definidas)	60	57	62	63
Transtornos mentais e comportamentais	-	-	2	-

Fontes: Sesab/Suvisa/DIS, MS-SIM.

3.4.4 Óbitos, por faixa etária, no município de Riacho de Santana, no estado da Bahia – 2007-2010

Ano	Faixa Etária						
	Total	< 1 Ano	1 a 4	5 a 14	15 a 49	≥ 50 anos	Idade Ignorada
2007	146	8	-	2	24	112	-
2008	134	9	1	4	21	98	1
2009	151	6	1	1	38	104	1
2010	178	10	1	3	42	122	-

Fontes: Sesab/Suvisa/DIS, MS-SIM.

3.4.5 Casos de algumas doenças transmissíveis, de notificação obrigatória, independentes de confirmação, no município de Riacho de Santana, no estado da Bahia – 2007-2010

Doenças Transmissíveis	2007	2008	2009	2010
Total	9	16	19	52
Chagas aguda	-	-	-	-
Coqueluche	-	-	-	-
Dengue	1	7	10	33
Difteria	-	-	-	-
Doenças exantemáticas ⁽¹⁾	-	-
Esquistossomose ⁽²⁾	-	1
Febre tifóide	-	-	-	-
Hanseníase ⁽³⁾	3	1	4	5
Hepatite viral	-	2	-	3
Leishmaniose tegumentar ⁽³⁾	-	-	1	2
Leishmaniose visceral	-	-	-	1
Leptospirose	-	-	-	-
Malária	-	-	-	-
Meningites	-	-	-	2
Paralisia flácida	-	-	-	-
Tétano acidental	-	-	-	-
Tétano neonatal	-	-	-	-
Tuberculose extra-pulmonar	-	-	-	-
Tuberculose pulmonar	5	6	4	5

Fontes: Sesab/Suvisa/DIS, MS-Sinan.

Nota: Para 2006, dados processados em 31-03-2009; para 2007, em 02-04-2009; para 2008, em 20-11-2009 e para 2009, em 06-08-2010.

(1) Casos suspeitos de sarampo e rubéola sem confirmação.

(2) Casos confirmados.

(3) Casos notificados em área não endêmica.

3.4.6 Casos de algumas doenças sexualmente transmissíveis, de notificação obrigatória, independentes de confirmação, no município de Riacho de Santana, no estado da Bahia – 2007-2010

Ano	Aids ⁽¹⁾	Condiloma Acuminado	Herpes Genital	Sífilis		
				Congênita	Em Adulto	Gestante
2007	1	-	-	-	-	-
2008	-	-	-	-	2	-
2009	-	3	1	-	2	-
2010	-	3	2	-	2	-

Fontes: Sesab/Suvisa/DIS, MS-Sinan.

Nota: Para 2006, dados processados em 31-03-2009; para 2007, em 02-04-2009; para 2008, em 20-11-2009 e para 2009, em 06-08-2010.

(1) Casos confirmados.



3.5 Índice de Desenvolvimento Social

3.5.1 Índice de Desenvolvimento Social, segundo seus componentes, no município de Riacho de Santana, no estado da Bahia – 2002, 2004, 2006

Ano	INS	Classificação ⁽¹⁾	INE	Classificação ⁽¹⁾	ISB	Classificação ⁽¹⁾	IRMCH	Classificação ⁽¹⁾	IDS	Classificação ⁽¹⁾
2002	4.994,31	211º	4.993,04	202º	4.971,76	238º	4.947,48	296º	4.976,61	253º
2004	4.999,83	199º	5.013,93	144º	4.964,16	252º	4.947,48	296º	4.981,28	239º
2006	4.983,56	256º	5.006,69	172º	4.962,61	269º	4.947,48	296º	4.975,04	273º

Fonte: SEI.

Notas: INS – Índice do Nível de Saúde.

INE – Índice do Nível de Educação.

ISB – Índice dos Serviços Básicos.

IRMCH – Índice de Renda Média dos Chefes de Família.

IDS – Índice de Desenvolvimento Social.

(1) Posição em relação aos demais municípios do Estado.

3.5.2 Situação do Programa Bolsa Família no município de Riacho de Santana, no estado da Bahia – 2010/2012

Dados Gerais	Quantidade	Período
População total do município	30.646	2010
Total de famílias cadastradas ⁽¹⁾	7.620	04/2012
Número de famílias beneficiárias do Programa Bolsa Família	5.253	06/2012

Fonte: MDS.

(1) O total de famílias cadastradas poderá, conforme a legislação do CadÚnico, incluir famílias que tenham renda familiar per capita maior que meio salário mínimo. Isso explica a possível diferença de valores entre o total de famílias cadastradas.

4 Transporte

4.1 Veículos registrados, por tipo, no município de Riacho de Santana, no estado da Bahia 2008-2011

Ano	Automóvel	Caminhão	Camioneta	Micro-ônibus	Moto	Ônibus	Outros
2008	521	203	361	19	1.334	50	122
2009	611	227	401	21	1.515	60	127
2010	744	261	459	26	1.737	62	150
2011	854	273	534	28	1.940	68	161

Fonte: Detran.

5 Serviços Básicos

5.1 Energia Elétrica

5.1.1 Consumidores de energia elétrica, por classe, no município de Riacho de Santana, no estado da Bahia 2008-2011

Ano	Residencial	Industrial	Comercial	Rural	Serviços e Poderes Públicos	Outros ⁽¹⁾	Total
2008	6.666	38	432	867	230	1	8.234
2009	7.525	39	425	852	246	1	9.088
2010	7.948	40	441	842	246	1	9.518
2011	8.262	39	495	815	251	1	9.863

Fonte: Coelba.

(1) Consumidores próprios dos sistemas Coelba.

5.1.2 Consumo de energia elétrica, por classe, no município de Riacho de Santana, no estado da Bahia 2008-2011

(KWh)

Ano	Residencial	Industrial	Comercial	Rural	Serviços e Poderes Públicos	Outros ⁽¹⁾	Total
2008	4.493.158	920.079	1.018.630	621.054	1.679.227	2.556	8.734.704
2009	5.057.038	1.026.596	1.106.627	657.641	1.804.309	2.816	9.655.027
2010	6.007.033	1.167.979	1.150.372	746.776	2.278.075	2.784	11.353.019
2011	6.382.533	1.125.829	1.240.026	745.183	2.386.807	996	11.881.374

Fonte: Coelba.

(1) Consumo próprio dos sistemas Coelba.

5.2 Abastecimento d'Água

5.2.1 Ligações, economias e volume de água faturado no município de Riacho de Santana, no estado da Bahia – 2007-2010

Ano	Ligações	Economias	Volume (m ³)
2007	-	-	-
2008	-	-	-
2009	-	-	-
2010	-	-	-

Fonte: Embasa.

5.3 Correios

5.3.1 Agências de correios e unidades operacionais de atendimento no município de Riacho de Santana, no estado da Bahia – 2007-2010

Ano	Total	Agência de Correio	Agência de Correio Comunitária	Agência de Correio Franqueada	Caixa de Coleta	Posto de Venda de Selo	Outros
2007	4	1	2	-	1	-	-
2008	4	1	2	-	1	-	-
2009	4	1	2	-	1	-	-
2010	4	1	2	-	1	-	-

Fonte: EBCT.



5.4 Bancos

5.4.1 Distribuição de agências bancárias no município de Riacho de Santana, no estado da Bahia – 2007-2010

Ano	Natureza Administrativa	
	Federal	Particular
2007	1	-
2008	1	-
2009	1	-
2010	1	-

Fonte: Banco Central.

6 Informações Econômicas

6.1 Agropecuária

6.1.1 Produção, área colhida e rendimento médio dos principais produtos agrícolas no município de Riacho de Santana, no estado da Bahia – 2007-2010

Produtos	2007			2008			2009			2010		
	Produção (t)	Área Colhida (ha)	Rendimento Médio (kg/ha)	Produção (t)	Área Colhida (ha)	Rendimento Médio (kg/ha)	Produção (t)	Área Colhida (ha)	Rendimento Médio (kg/ha)	Produção (t)	Área Colhida (ha)	Rendimento Médio (kg/ha)
Algodão herbáceo (em caroço)	5	10	500	-	-	-	-	-	-	-	-	-
Banana	200	10	20.000	200	10	20.000	60	5	12.000	60	5	12.000
Cana-de-açúcar	600	20	30.000	300	20	15.000	1.500	25	60.000	180	12	15.000
Coco-da-baía ⁽¹⁾	140	7	20.000	140	7	20.000	5	1	5.000	5	1	5.000
Feijão (em grão)	2.066	4.100	504	210	7.000	30	2.251	7.505	300	202	1.400	144
Laranja	27	3	9.000	27	3	9.000	45	5	9.000	45	5	9.000
Mamona (baga)	-	-	-	90	100	900	108	270	400	132	165	800
Mandioca	33.600	4.000	8.400	24.000	4.000	6.000	16.400	1.640	10.000	1.920	400	4.800
Maracujá	14	1	14.000	-	-	-	-	-	-	-	-	-
Melancia	-	-	-	20	1	20.000	-	-	-	-	-	-
Milho (em grão)	1.760	4.000	440	525	3.500	150	2.400	5.000	480	108	900	120
Sorgo granífero (em grão)	2.160	2.000	1.080	378	900	420	420	1.000	420	810	900	900
Tomate	-	-	-	-	-	-	40	2	20.000	-	-	-

Fonte: IBGE-PAM.

(1) Quantidade produzida em mil frutos e rendimento médio em frutos por hectare.

6.1.2 Efetivo dos principais rebanhos no município de Riacho de Santana, no estado da Bahia – 2007-2010

Tipo de Rebanho	Efetivo (cabeças)			
	2007	2008	2009	2010
Asininos	2.718	2.721	2.725	2.731
Bovinos	60.315	64.134	77.300	63.561
Caprinos	5.741	5.745	5.758	5.789
Equinos	6.669	6.675	6.681	6.689
Galinhas	57.401	57.504	57.523	57.639
Galos, frangas, frangos e pintos	47.314	47.417	47.429	47.537
Muare	1.406	1.409	1.411	1.418
Ovinos	9.028	9.041	9.057	9.083
Suínos	13.152	13.165	13.178	13.192

Fonte: IBGE-PPM.

6.1.3 Produção dos principais produtos de origem animal no município de Riacho de Santana, no estado da Bahia – 2007-2010

Produto	2007	2008	2009	2010
Leite (mil litros)	6.439	6.487	9.000	7.392
Ovos de galinha (mil dúzias)	276	276	270	265

Fonte: IBGE-PPM.

6.1.4 Financiamentos concedidos a produtores e cooperativas, por atividade e finalidade, no município de Riacho de Santana, no estado da Bahia – 2008-2011

Ano/Atividade	Custeio		Investimento		Comercialização		Total	
	Contrato	Valor (R\$ 1,00)	Contrato	Valor (R\$ 1,00)	Contrato	Valor (R\$1,00)	Contrato	Valor (R\$ 1,00)
2008								
Agrícola	319	719.035,85	164	376.784,30	-	0,00	483	1.095.820,15
Pecuária	281	1.010.379,56	610	1.255.314,25	-	0,00	891	2.265.693,81
2009								
Agrícola	186	377.307,28	143	398.850,52	-	0,00	329	776.157,80
Pecuária	292	1.279.662,39	809	1.792.202,32	-	0,00	1.101	3.071.864,71
2010								
Agrícola	100	223.908,49	54	163.720,33	-	0,00	154	387.628,82
Pecuária	259	1.421.724,52	714	1.610.792,01	-	0,00	973	3.032.516,53
2011								
Agrícola	88	199.688,27	122	522.692,58	-	0,00	210	722.380,85
Pecuária	254	1.572.616,04	831	4.163.368,86	-	0,00	1.085	5.735.984,90

Fonte: Banco Central.



6.2 PIB Municipal

6.2.1 Valor Adicionado, PIB e PIB per capita a preços correntes no município de Riacho de Santana, no estado da Bahia – 2006-2009

Ano	Valor Adicionado (R\$ milhões)			Valor Adicionado APU ⁽²⁾ (R\$ milhões)	Impostos Sobre Produtos (R\$ milhões)	PIB (R\$ milhões)	PIB Per Capita (R\$ 1,00)
	Agropecuária	Indústria	Serviços ⁽¹⁾				
2006	26,56	8,39	51,81	29,36	3,32	90,07	3.036,58
2007	29,79	8,73	58,45	31,08	3,11	100,08	3.401,28
2008	43,11	7,67	66,88	36,33	3,34	120,99	3.974,34
2009 ⁽³⁾	46,11	8,98	78,00	41,31	3,72	136,80	4.470,37

Fontes: SEI, IBGE.

(1) Inclui APU.

(2) Administração Pública (atividades governamentais).

(3) Dados sujeitos a retificações.

6.3 Finanças Públicas

6.3.1 Arrecadação municipal, estadual e transferências constitucionais no município de Riacho de Santana, no estado da Bahia – 2007-2010

(R\$1,00)

Ano	Municipal ⁽¹⁾			Estadual				Transferências	
	IPTU	ISS	Total	ICMS	IPVA	ITD	Total	Estado	União
2007	19.247,73	462.929,60	482.177,33	1.651.574,57	309.823,60	4.043,59	1.965.441,76	2.368.749,59	7.640.031,59
2008	27.044,08	445.576,69	472.620,77	892.759,87	346.679,33	2.978,51	1.242.417,71	2.532.737,15	9.272.665,65
2009	37.866,71	170.118,98	207.985,69	1.446.820,34	436.944,67	2.730,00	1.886.495,01	2.473.001,04	8.660.006,57
2010	34.956,91	224.758,53	259.715,44	2.683.259,68	516.552,62	4.196,54	3.204.008,84	2.946.866,51	10.625.441,87

Fontes: STN, Sefaz-BA.

(1) Dados do Finanças do Brasil-Finbra, acesso em 22.09.2009.

6.4 Índice de Desenvolvimento Econômico

6.4.1 Índice de Desenvolvimento Econômico, segundo seus componentes, no município de Riacho de Santana, no estado da Bahia – 2002, 2004, 2006

Ano	INF	Classificação ⁽¹⁾	IQM	Classificação ⁽¹⁾	IPM	Classificação ⁽¹⁾	IDE	Classificação ⁽¹⁾
2002	4.991,42	136º	4.993,25	126º	4.988,48	113º	4.991,05	128º
2004	4.991,28	144º	4.993,18	118º	4.988,14	121º	4.990,86	130º
2006	4.967,42	273º	4.972,40	300º	4.989,41	113º	4.976,40	281º

Fonte: SEI.

Notas: INF – Índice de Infraestrutura.

IQM – Índice de Qualificação da Mão de Obra.

IPM – Índice do Produto Municipal.

IDE – Índice de Desenvolvimento Econômico.

(1) Posição em relação aos demais municípios do Estado.

7 Justiça Eleitoral

7.1 Eleitorado e abstenção nas eleições no município de Riacho de Santana, no estado da Bahia – 2010

Especificação	Dados Gerais
Eleitorado	20.641
Abstenção - 1º turno %	21,00
Abstenção - 2º turno %	22,07

Fonte: TSE.

7.2 Resultado das eleições para presidente e governador no município de Riacho de Santana, no estado da Bahia – 2010

Cargos/Partidos	Votos		Situação
	Nominais	% Votos Válidos	
Presidente - 2º turno			
PT	11.405	75,30	Eleito
PSDB	3.742	24,70	Não eleito
Governador - 1º turno			
PT	8.091	61,09	Eleito
DEM	1.219	9,20	Não eleito
Outros	3.934	29,71	Não eleito

Fonte: TSE.

7.3 Resultado das eleições para prefeito no município de Riacho de Santana, no estado da Bahia – 2008

Cargo/Partidos	Votos		Situação
	Nominais	% Votos Válidos	
Prefeito - 1º turno			
PMDB	8.793	51,75	Eleito
PMN	8.198	48,25	Não eleito

Fonte: TSE.

Serra do Ramalho



Foto: Lourival Custódio





1 Informações Gerais

1.1 Regionalização

Mesorregião Geográfica: Vale São-Franciscano da Bahia

Microrregião Geográfica: 07. Bom Jesus da Lapa

Região Econômica: 14. Médio São Francisco

Região Administrativa: 26. Santa Maria da Vitória

Eixo de Desenvolvimento: Médio São Francisco

Território de Identidade: 02. Velho Chico

Incluído na Região Semiárida

1.2 Legislação Político/Administrativa

Lei de Criação: nº 5.018 de 13/06/1989. Publicada no DOE de 14/06/1989

Lei Vigente: nº 12.629 de 04/01/2013. Publicada no DOE de 05 e 06/01/2013

Outras Leis de Referência: Santana nº 12.637 de 10/01/2013. Publicada no DOE de 11/01/2013; São Félix do Coribe nº 12.637 de 10/01/2013. Publicada no DOE de 11/01/2013; Carinhanha nº 12.629 de 04/01/2013. Publicada no DOE de 05 e 06/01/2013; Malhada nº 12.629 de 04/01/2013. Publicada no DOE de 05 e 06/01/2013; e Bom Jesus da Lapa nº 12.629 de 04/01/2013. Publicada no DOE de 05 e 06/01/2013

Município de Origem: Palmas de Monte Alto

Distritos: Serra do Ramalho (sede)

Limites Intermunicipais: Bom Jesus da Lapa, Carinhanha, Malhada, Santana e São Félix do Coribe

2 Informações Geográficas

2.1 Indicadores Geográficos

2.1.1 Área, coordenadas geográficas, altitude e distância da capital

Área (Km ²)	Coordenadas Geográficas		Altitude (m)	Distância da Capital (Km)
	Latitude Sul	Longitude Oeste		
2.593,4	-13°33'45"	43°35'48"	438	830

Fontes: IBGE (2010), Derba (2007).

Nota: Os dados de área não foram atualizados com a poligonal atual, redefinida a partir da Lei nº 12.057, de 11 de janeiro de 2011. O cálculo das áreas dos municípios é de responsabilidade do IBGE, conforme legislação em vigor.

2.2 Recursos Naturais

2.2.1 Clima

Tipo Climático: **Semiárido**

Temperatura média anual (°C): **22,9**

Período chuvoso: **outubro a março**

Pluviosidade anual (mm): **685,6**

2.2.2 Solo

Cambissolos, Latossolos, Luvisolos, Neossolos e Vertissolos

2.2.3 Vegetação

Floresta Estacional Decidual, Floresta Estacional Semidecidual, Contato Caatinga-Floresta Estacional e Contato Cerrado-Floresta Estacional, Cerrado Arbóreo Aberto, sem Floresta-de-Galeria

2.2.4 Geomorfologia

Vão do São Francisco, Patamares do Chapadão e Várzeas e Terraços Aluviais

2.2.5 Geologia

Ardósias, Argilitos, Calcários, Depósitos Eluvionares e Coluvionares, Depósitos Fluviais, Dolomitos, Folhelhos e Siltitos

2.2.6 Ocorrências minerais

Fluorita e Pedra para construção

2.2.7 Hidrografia

Bacia hidrográfica: **Bacia do Rio São Francisco**

Rio(s) principal(is): **Rio São Francisco, Rio Corrente, Riacho da Pedra Branca, Riacho das Pitubas e Riacho do Floriano**

Áreas irrigadas: -

Espelhos d'água: -

2.3 Área Especial

2.3.1 Unidades de conservação -

2.3.2 Projetos de assentamento de reforma agrária

CSB, Reserva Oeste e Extrativista São Francisco

2.3.3 Projetos cédula da terra -

2.3.4 Projetos crédito fundiário e combate à pobreza rural -



3 Características Demográficas e Sociais

3.1 Demografia

3.1.1 População, área e densidade demográfica do município de Serra do Ramalho, no estado da Bahia 2000/2010

Ano	População	Área (km ²)	Densidade Demográfica (hab/km ²)
2000	32.600	2.677,37	12,18
2010	31.638	2.593,40	12,20

Fonte: IBGE-Censo Demográfico.

3.1.2 População, por situação de domicílio, no município de Serra do Ramalho, no estado da Bahia – 2010

Situação de Domicílio	População
Total	31.638
Urbana	6.274
Rural	25.364

Fonte: IBGE-Censo Demográfico.

3.1.3 População, por sexo, no município de Serra do Ramalho, no estado da Bahia – 2010

Sexo	População
Total	31.638
Homens	16.377
Mulheres	15.261

Fonte: IBGE-Censo Demográfico.

3.1.4 Quantidade de domicílios, por espécie, no município de Serra do Ramalho, no estado da Bahia – 2010

Domicílios por Espécie	Quantidade
Total geral	11.076
Particulares	11.070
Ocupados	8.290
Não ocupados	2.780
Fechado	-
Uso ocasional	905
Vago	1.875
Coletivos	6
Com morador	3
Sem morador	3

Fonte: IBGE-Censo Demográfico.

3.2 Pessoal Ocupado

3.2.1 Pessoal ocupado no mercado formal de trabalho, por setor de atividade econômica, no município de Serra do Ramalho, no estado da Bahia – 2007-2010

Setor de Atividade	2007	2008	2009	2010
Extrativa mineral	-	-	-	-
Indústria de transformação	16	20	3	-
Serviços industriais de utilidade pública	-	-	-	-
Construção civil	-	-	21	2
Comércio	102	108	136	180
Serviços	18	28	28	36
Administração pública	1.224	1.170	1.255	1.397
Agropecuária, extrativa vegetal, caça e pesca	133	114	135	176

Fonte: Ministério do Trabalho-RAIS.

3.2.2 Grau de instrução do pessoal ocupado no mercado formal de trabalho, no município de Serra do Ramalho, no estado da Bahia – 2007-2010

Grau de Instrução	2007	2008	2009	2010
Analfabeto	38	46	33	34
Até o 5º ano incompleto do ensino fundamental	159	124	103	115
5º ano completo do ensino fundamental	119	132	114	118
Do 6º ao 9º ano incompleto do ensino fundamental	125	111	125	165
Ensino fundamental completo	112	92	108	109
Ensino médio incompleto	71	57	64	71
Ensino médio completo	833	841	866	989
Educação superior incompleta	21	21	50	48
Educação superior completa	14	15	115	142
Mestrado completo	1	1	-	-
Doutorado completo	-	-	-	-

Fonte: Ministério do Trabalho-RAIS.

3.3 Educação

3.3.1 Educação infantil

3.3.1.1 Estabelecimentos com educação infantil, por localização e dependência administrativa, no município de Serra do Ramalho, no estado da Bahia – 2007-2010

Ano	Estabelecimentos								
	Total	Urbana				Rural			
		Federal	Estadual	Municipal	Privada	Federal	Estadual	Municipal	Privada
2007	54	-	-	2	1	-	-	51	-
2008	53	-	-	2	-	-	-	51	-
2009	45	-	-	2	1	-	-	42	-
2010	43	-	-	2	-	-	-	41	-

Fontes: SEC, MEC/Inep.



3.3.1.2 Matrícula inicial na educação infantil, por localização e dependência administrativa, no município de Serra do Ramalho, no estado da Bahia – 2007-2010

Ano	Matrícula Inicial								
	Total	Urbana				Rural			
		Federal	Estadual	Municipal	Privada	Federal	Estadual	Municipal	Privada
2007	1.758	-	-	241	2	-	-	1.515	-
2008	1.814	-	-	233	-	-	-	1.581	-
2009	1.229	-	-	268	11	-	-	950	-
2010	1.218	-	-	257	-	-	-	961	-

Fontes: SEC, MEC/Inep.

Nota: O mesmo aluno pode ter mais de uma matrícula.

3.3.1.3 Funções docentes na educação infantil, por localização e dependência administrativa, no município de Serra do Ramalho, no estado da Bahia – 2007-2010

Ano	Funções Docentes								
	Total	Urbana				Rural			
		Federal	Estadual	Municipal	Privada	Federal	Estadual	Municipal	Privada
2007	121	-	-	24	-	-	-	97	-
2008	85	-	-	8	-	-	-	77	-
2009	67	-	-	9	1	-	-	57	-
2010	84	-	-	23	-	-	-	61	-

Fontes: SEC, MEC/Inep.

Nota: Em função docente está contabilizada a atuação do professor em cada etapa de ensino, que pode ocorrer em mais de uma unidade escolar, em mais de uma dependência administrativa e em mais de uma localização ou município.

3.3.2 Ensino fundamental

3.3.2.1 Estabelecimentos com ensino fundamental, por localização e dependência administrativa, no município de Serra do Ramalho, no estado da Bahia – 2007-2010

Ano	Estabelecimentos								
	Total	Urbana				Rural			
		Federal	Estadual	Municipal	Privada	Federal	Estadual	Municipal	Privada
2007	43	-	-	2	1	-	-	40	-
2008	43	-	-	3	-	-	-	40	-
2009	45	-	-	3	1	-	-	41	-
2010	43	-	-	3	-	-	-	40	-

Fontes: SEC, MEC/Inep.

3.3.2.2 Matrícula inicial no ensino fundamental, por localização e dependência administrativa, no município de Serra do Ramalho, no estado da Bahia – 2007-2010

Ano	Matrícula Inicial								
	Total	Urbana				Rural			
		Federal	Estadual	Municipal	Privada	Federal	Estadual	Municipal	Privada
2007	8.009	-	-	1.322	5	-	-	6.682	-
2008	7.591	-	-	1.275	-	-	-	6.316	-
2009	7.424	-	-	1.341	14	-	-	6.069	-
2010	6.725	-	-	1.263	-	-	-	5.462	-

Fontes: SEC, MEC/Inep.

Nota: O mesmo aluno pode ter mais de uma matrícula.

3.3.2.3 Funções docentes no ensino fundamental, por localização e dependência administrativa, no município de Serra do Ramalho, no estado da Bahia – 2007-2010

Ano	Funções Docentes								
	Total	Urbana				Rural			
		Federal	Estadual	Municipal	Privada	Federal	Estadual	Municipal	Privada
2007	457	-	-	66	-	-	-	391	-
2008	495	-	-	61	-	-	-	434	-
2009	493	-	-	65	3	-	-	425	-
2010	434	-	-	65	-	-	-	369	-

Fontes: SEC, MEC/Inep.

Nota: Em função docente está contabilizada a atuação do professor em cada etapa de ensino, que pode ocorrer em mais de uma unidade escolar, em mais de uma dependência administrativa e em mais de uma localização ou município.

3.3.3 Ensino médio

3.3.3.1 Estabelecimentos com ensino médio, por localização e dependência administrativa, no município de Serra do Ramalho, no estado da Bahia – 2007-2010

Ano	Estabelecimentos								
	Total	Urbana				Rural			
		Federal	Estadual	Municipal	Privada	Federal	Estadual	Municipal	Privada
2007	1	-	1	-	-	-	-	-	-
2008	1	-	1	-	-	-	-	-	-
2009	1	-	1	-	-	-	-	-	-
2010	1	-	1	-	-	-	-	-	-

Fontes: SEC, MEC/Inep.

3.3.3.2 Matrícula inicial no ensino médio, por localização e dependência administrativa, no município de Serra do Ramalho, no estado da Bahia – 2007-2010

Ano	Matrícula Inicial								
	Total	Urbana				Rural			
		Federal	Estadual	Municipal	Privada	Federal	Estadual	Municipal	Privada
2007	1.957	-	1.957	-	-	-	-	-	-
2008	1.936	-	1.936	-	-	-	-	-	-
2009	1.972	-	1.972	-	-	-	-	-	-
2010	2.048	-	2.048	-	-	-	-	-	-

Fontes: SEC, MEC/Inep.

Nota: O mesmo aluno pode ter mais de uma matrícula.

3.3.3.3 Funções docentes no ensino médio, por localização e dependência administrativa, no município de Serra do Ramalho, no estado da Bahia – 2007-2010

Ano	Funções Docentes								
	Total	Urbana				Rural			
		Federal	Estadual	Municipal	Privada	Federal	Estadual	Municipal	Privada
2007	63	-	63	-	-	-	-	-	-
2008	102	-	102	-	-	-	-	-	-
2009	110	-	110	-	-	-	-	-	-
2010	106	-	106	-	-	-	-	-	-

Fontes: SEC, MEC/Inep.

Nota: Em função docente está contabilizada a atuação do professor em cada etapa de ensino, que pode ocorrer em mais de uma unidade escolar, em mais de uma dependência administrativa e em mais de uma localização ou município.



3.3.4 Educação de jovens e adultos

3.3.4.1 Estabelecimentos com educação de jovens e adultos, por localização e dependência administrativa, no município de Serra do Ramalho, no estado da Bahia – 2007-2010

Ano	Estabelecimentos								
	Total	Urbana				Rural			
		Federal	Estadual	Municipal	Privada	Federal	Estadual	Municipal	Privada
2007	19	-	1	2	-	-	-	16	-
2008	22	-	1	2	-	-	-	19	-
2009	24	-	1	2	-	-	-	21	-
2010	20	-	1	2	-	-	-	17	-

Fontes: SEC, MEC/Inep.

3.3.4.2 Matrícula inicial na educação de jovens e adultos, por localização e dependência administrativa, no município de Serra do Ramalho, no estado da Bahia – 2007-2010

Ano	Matrícula Inicial								
	Total	Urbana				Rural			
		Federal	Estadual	Municipal	Privada	Federal	Estadual	Municipal	Privada
2007	801	-	56	171	-	-	-	574	-
2008	898	-	104	177	-	-	-	617	-
2009	840	-	125	162	-	-	-	553	-
2010	661	-	73	127	-	-	-	461	-

Fontes: SEC, MEC/Inep.

Nota: O mesmo aluno pode ter mais de uma matrícula.

3.3.4.3 Funções docentes na educação de jovens e adultos, por localização e dependência administrativa, no município de Serra do Ramalho, no estado da Bahia – 2007-2010

Ano	Funções Docentes								
	Total	Urbana				Rural			
		Federal	Estadual	Municipal	Privada	Federal	Estadual	Municipal	Privada
2007	90	-	10	10	-	-	-	70	-
2008	120	-	12	8	-	-	-	100	-
2009	99	-	14	9	-	-	-	76	-
2010	105	-	12	8	-	-	-	85	-

Fontes: SEC, MEC/Inep.

Nota: Em função docente está contabilizada a atuação do professor em cada etapa de ensino, que pode ocorrer em mais de uma unidade escolar, em mais de uma dependência administrativa e em mais de uma localização ou município.

3.3.5 Educação Superior

3.3.5.1 Instituições de educação superior, segundo a dependência administrativa, no município de Serra do Ramalho, no estado da Bahia – 2007-2010

Ano	Total	Instituições			
		Federal	Estadual	Municipal	Privada
2007	1	-	1	-	-
2008	-	-	-	-	-
2009	1	-	-	-	1
2010	1	-	-	-	1

Fonte: MEC/Inep.

3.3.5.2 Matrícula na educação superior, segundo a dependência administrativa, no município de Serra do Ramalho, no estado da Bahia – 2007-2010

Ano	Total	Matrícula			
		Federal	Estadual	Municipal	Privada
2007	-	-	-	-	-
2008	-	-	-	-	-
2009	253	-	-	-	253
2010	163	-	-	-	163

Fonte: MEC/Inep.

Nota: A partir de 2008 inclui os cursos de graduação à distância.

3.3.5.3 Concluintes da educação superior, segundo a dependência administrativa, no município de Serra do Ramalho, no estado da Bahia – 2007-2010

Ano	Total	Concluintes			
		Federal	Estadual	Municipal	Privada
2007	-	-	-	-	-
2008	-	-	-	-	-
2009	3	-	-	-	3
2010	-	-	-	-	-

Fonte: MEC/Inep.

Nota: A partir de 2008 inclui os cursos de graduação à distância.

3.3.5.4 Matrícula e concluintes por áreas e cursos, no município de Serra do Ramalho, no estado da Bahia – 2007-2010

Áreas e cursos	Matrícula				Concluintes			
	2007	2008	2009	2010	2007	2008	2009	2010
Educação - formação de professor de biologia	-	-	15	-	-	-	3	-
Educação - formação de professor de geografia	-	-	58	41	-	-	-	-
Educação - formação de professor de história	-	-	14	1	-	-	-	-
Educação - formação de professor de língua/literatura estrangeira moderna	-	-	-	34	-	-	-	-
Educação - formação de professor de língua/literatura vernácula e língua estrangeira moderna	-	-	63	-	-	-	-	-
Educação - formação de professor de matemática	-	-	24	21	-	-	-	-
Educação - normal superior	-	-	-	-	-	-	-	-
Educação - pedagogia	-	-	79	66	-	-	-	-

Fonte: MEC/Inep.

Nota: A partir de 2008 inclui os cursos de graduação à distância.

3.4 Saúde

3.4.1 Hospitais conveniados com o SUS, segundo a esfera administrativa e leitos, no município de Serra do Ramalho, no estado da Bahia – 2008-2011

Ano	Hospitais Segundo Esfera Administrativa					Leitos	
	Total	Federal	Estadual	Municipal	Privada	Existentes	SUS
2008	1	-	-	1	-	32	32
2009	1	-	-	1	-	31	31
2010	1	-	-	1	-	32	32
2011	1	-	-	1	-	31	31

Fontes: Datasus-CNES, Sesab/Suvisa/DIS.



3.4.2 Servidores estaduais da área de saúde, segundo o tipo de ocupação, no município de Serra do Ramalho, no estado da Bahia – 2007-2010

Tipo de Ocupação	2007	2008	2009	2010
Total	-	-	-	-
Agente serviços de saúde	-	-	-	-
Assistente social	-	-	-	-
Atendente de enfermagem	-	-	-	-
Atendente rural	-	-	-	-
Auxiliar de enfermagem	-	-	-	-
Auxiliar serviços de saúde/Atendente rural	-	-	-	-
Enfermeiro	-	-	-	-
Farmacêutico	-	-	-	-
Fisioterapeuta	-	-	-	-
Médico	-	-	-	-
Nutricionista	-	-	-	-
Odontólogo	-	-	-	-
Técnico em patologia clínica	-	-	-	-
Técnico em radiologia	-	-	-	-
Outras ocupações	-	-	-	-

Fonte: Sesab.

3.4.3 Óbitos, por grupo de causas, no município de Serra do Ramalho, no estado da Bahia – 2007-2010

Grupo de Causas	2007	2008	2009	2010
Total	97	78	118	151
Algumas afecções originadas no período perinatal	8	3	9	2
Algumas doenças infecciosas e parasitárias	6	2	3	3
Causas externas de morbidade e mortalidade	12	8	19	16
Doenças da pele e tecido subcutâneo	-	-	-	-
Doenças do aparelho circulatório	23	17	24	35
Doenças do aparelho digestivo	2	1	7	5
Doenças do aparelho geniturinário	1	-	1	2
Doenças do aparelho respiratório	4	3	2	6
Doenças do olho e anexos	-	-	-	-
Doenças do ouvido e da apófise mastóide	-	-	-	-
Doenças do sangue e dos órgãos hematopoéticos e alguns transtornos imunitários	-	-	-	1
Doenças do sistema nervoso	2	1	-	1
Doenças do sistema osteomuscular e do tecido conjuntivo	-	-	-	-
Doenças endócrinas, nutricionais e metabólicas	4	2	4	6
Gravidez, parto e puerpério	-	-	-	-
Malformações congênitas, deformidades e anomalias cromossômicas	1	-	1	1
Neoplasias (tumores)	7	13	7	9
Síntomas, sinais e achados anormais de exames clínicos e de laboratório não classificados em outro item (causas mal definidas)	25	28	39	60
Transtornos mentais e comportamentais	2	-	2	4

Fontes: Sesab/Suvisa/DIS, MS-SIM.

3.4.4 Óbitos, por faixa etária, no município de Serra do Ramalho, no estado da Bahia – 2007-2010

Ano	Faixa Etária						
	Total	< 1 Ano	1 a 4	5 a 14	15 a 49	≥ 50 anos	Idade Ignorada
2007	97	11	1	2	22	61	-
2008	78	4	2	2	17	53	-
2009	118	9	2	2	25	80	-
2010	151	3	3	2	27	116	-

Fontes: Sesab/Suvisa/DIS, MS-SIM.

3.4.5 Casos de algumas doenças transmissíveis, de notificação obrigatória, independentes de confirmação, no município de Serra do Ramalho, no estado da Bahia – 2007-2010

Doenças Transmissíveis	2007	2008	2009	2010
Total	15	12	24	92
Chagas aguda	-	-	-	6
Coqueluche	-	-	-	-
Dengue	1	-	5	1
Difteria	-	-	-	-
Doenças exantemáticas ⁽¹⁾	-	-
Esquistossomose ⁽²⁾	1	-
Febre tifóide	-	-	-	-
Hanseníase ⁽³⁾	3	3	7	9
Hepatite viral	-	2	7	13
Leishmaniose tegumentar ⁽³⁾	5	3	2	15
Leishmaniose visceral	-	1	1	1
Leptospirose	-	-	-	-
Malária	-	1	-	36
Meningites	-	1	-	2
Paralisia flácida	-	-	-	-
Tétano acidental	-	-	-	-
Tétano neonatal	-	-	-	-
Tuberculose extra-pulmonar	-	-	-	1
Tuberculose pulmonar	6	1	1	8

Fontes: Sesab/Suvisa/DIS, MS-Sinan.

Nota: Para 2006, dados processados em 31-03-2009; para 2007, em 02-04-2009; para 2008, em 20-11-2009 e para 2009, em 06-08-2010.

(1) Casos suspeitos de sarampo e rubéola sem confirmação.

(2) Casos confirmados.

(3) Casos notificados em área não endêmica.

3.4.6 Casos de algumas doenças sexualmente transmissíveis, de notificação obrigatória, independentes de confirmação, no município de Serra do Ramalho, no estado da Bahia – 2007-2010

Ano	Aids ⁽¹⁾	Condiloma Acuminado	Herpes Genital	Sífilis		
				Congênita	Em Adulto	Gestante
2007	-	-	-	-	-	-
2008	-	-	-	-	-	-
2009	-	-	-	-	-	-
2010	-	-	-	-	-	-

Fontes: Sesab/Suvisa/DIS, MS-Sinan.

Nota: Para 2006, dados processados em 31-03-2009; para 2007, em 02-04-2009; para 2008, em 20-11-2009 e para 2009, em 06-08-2010.

(1) Casos confirmados.



3.5 Índice de Desenvolvimento Social

3.5.1 Índice de Desenvolvimento Social, segundo seus componentes, no município de Serra do Ramalho, no estado da Bahia – 2002, 2004, 2006

Ano	INS	Classificação ⁽¹⁾	INE	Classificação ⁽¹⁾	ISB	Classificação ⁽¹⁾	IRMCH	Classificação ⁽¹⁾	IDS	Classificação ⁽¹⁾
2002	4.953,07	360º	5.014,57	135º	4.911,65	360º	4.938,19	322º	4.954,23	344º
2004	4.966,35	323º	5.066,12	51º	4.911,85	362º	4.938,19	322º	4.970,29	294º
2006	4.970,38	299º	5.061,31	58º	4.899,39	378º	4.938,19	322º	4.966,96	306º

Fonte: SEI.

Notas: INS – Índice do Nível de Saúde.

INE – Índice do Nível de Educação.

ISB – Índice dos Serviços Básicos.

IRMCH – Índice de Renda Média dos Chefes de Família.

IDS – Índice de Desenvolvimento Social.

(1) Posição em relação aos demais municípios do Estado.

3.5.2 Situação do Programa Bolsa Família no município de Serra do Ramalho, no estado da Bahia – 2010/2012

Dados Gerais	Quantidade	Período
População total do município	31.638	2010
Total de famílias cadastradas ⁽¹⁾	6.852	04/2012
Número de famílias beneficiárias do Programa Bolsa Família	4.458	06/2012

Fonte: MDS.

(1) O total de famílias cadastradas poderá, conforme a legislação do CadÚnico, incluir famílias que tenham renda familiar per capita maior que meio salário mínimo. Isso explica a possível diferença de valores entre o total de famílias cadastradas.

4 Transporte

4.1 Veículos registrados, por tipo, no município de Serra do Ramalho, no estado da Bahia 2008-2011

Ano	Automóvel	Caminhão	Camioneta	Micro-ônibus	Moto	Ônibus	Outros
2008	269	41	199	21	1.244	17	62
2009	329	44	222	20	1.642	20	78
2010	245	64	151	12	1.276	24	35
2011	282	70	175	14	1.532	29	40

Fonte: Detran.

5 Serviços Básicos

5.1 Energia Elétrica

5.1.1 Consumidores de energia elétrica, por classe, no município de Serra do Ramalho, no estado da Bahia 2008-2011

Ano	Residencial	Industrial	Comercial	Rural	Serviços e Poderes Públicos	Outros ⁽¹⁾	Total
2008	8.706	54	409	408	275	1	9.853
2009	8.982	53	411	403	284	1	10.134
2010	9.334	55	412	408	287	1	10.497
2011	9.630	50	422	402	292	1	10.797

Fonte: Coelba.

(1) Consumidores próprios dos sistemas Coelba.

5.1.2 Consumo de energia elétrica, por classe, no município de Serra do Ramalho, no estado da Bahia 2008-2011

(KWh)

Ano	Residencial	Industrial	Comercial	Rural	Serviços e Poderes Públicos	Outros ⁽¹⁾	Total
2008	5.677.375	244.736	782.365	831.072	4.744.692	1.763	12.282.003
2009	6.246.021	261.078	860.907	1.301.818	5.848.863	16.598	14.535.285
2010	7.329.228	360.840	929.685	3.883.778	4.959.821	15.438	17.478.790
2011	7.768.960	268.195	989.704	4.370.161	4.887.467	13.873	18.298.360

Fonte: Coelba.

(1) Consumo próprio dos sistemas Coelba.

5.2 Abastecimento d'Água

5.2.1 Ligações, economias e volume de água faturado no município de Serra do Ramalho, no estado da Bahia – 2007-2010

Ano	Ligações	Economias	Volume (m ³)
2007	-	-	-
2008	-	-	-
2009	-	-	-
2010	-	-	-

Fonte: Embasa.

5.3 Correios

5.3.1 Agências de correios e unidades operacionais de atendimento no município de Serra do Ramalho, no estado da Bahia – 2007-2010

Ano	Total	Agência de Correio	Agência de Correio Comunitária	Agência de Correio Franqueada	Caixa de Coleta	Posto de Venda de Selo	Outros
2007	14	1	13	-	-	-	-
2008	14	1	13	-	-	-	-
2009	14	1	13	-	-	-	-
2010	1	1	-	-	-	-	-

Fonte: EBCT.



5.4 Bancos

5.4.1 Distribuição de agências bancárias no município de Serra do Ramalho, no estado da Bahia – 2007-2010

Ano	Natureza Administrativa	
	Federal	Particular
2007	1	-
2008	1	-
2009	1	-
2010	1	-

Fonte: Banco Central.

6 Informações Econômicas

6.1 Agropecuária

6.1.1 Produção, área colhida e rendimento médio dos principais produtos agrícolas no município de Serra do Ramalho, no estado da Bahia – 2007-2010

Produtos	2007			2008			2009			2010		
	Produção (t)	Área Colhida (ha)	Rendimento Médio (kg/ha)	Produção (t)	Área Colhida (ha)	Rendimento Médio (kg/ha)	Produção (t)	Área Colhida (ha)	Rendimento Médio (kg/ha)	Produção (t)	Área Colhida (ha)	Rendimento Médio (kg/ha)
Algodão herbáceo (em caroço)	10.755	2.390	4.500	10.755	2.390	4.500	-	-	-	8.643	2.134	4.050
Banana	4.500	150	30.000	2.100	105	20.000	2.100	105	20.000	1.800	90	20.000
Cana-de-açúcar	600	30	20.000	375	30	12.500	375	30	12.500	188	15	12.533
Coco-da-baía ⁽¹⁾	400	20	20.000	400	20	20.000	400	20	20.000	400	20	20.000
Feijão (em grão)	176	660	267	60	660	91	172	830	207	69	480	144
Laranja	90	10	9.000	-	-	-	-	-	-	-	-	-
Mamão	-	-	-	4.050	90	45.000	-	-	-	-	-	-
Mamona (baga)	30	30	1.000	21	30	700	480	1.200	400	968	2.200	440
Mandioca	10.800	1.500	7.200	9.000	1.500	6.000	7.380	1.230	6.000	480	100	4.800
Maracujá	-	-	-	700	50	14.000	700	50	14.000	-	-	-
Melancia	-	-	-	60	2	30.000	-	-	-	-	-	-
Milho (em grão)	4.480	4.950	905	4.110	3.900	1.054	10.014	6.850	1.462	144	1.200	120
Soja (em grão)	3.000	1.000	3.000	4.912	1.618	3.036	7.626	2.421	3.150	7.590	2.300	3.300
Sorgo granífero (em grão)	900	1.000	900	315	700	450	210	700	300	3.450	4.600	750
Tomate	168	6	28.000	-	-	-	-	-	-	-	-	-

Fonte: IBGE-PAM.

(1) Quantidade produzida em mil frutos e rendimento médio em frutos por hectare.

6.1.2 Efetivo dos principais rebanhos no município de Serra do Ramalho, no estado da Bahia – 2007-2010

Tipo de Rebanho	Efetivo (cabeças)			
	2007	2008	2009	2010
Asininos	1.559	1.562	1.566	1.573
Bovinos	82.216	84.254	65.100	76.507
Caprinos	7.899	7.907	7.921	8.093
Equinos	7.717	7.720	7.723	7.728
Galinhas	19.215	19.315	19.323	19.739
Galos, frangas, frangos e pintos	24.191	24.287	24.296	24.417
Muare	909	913	918	925
Ovinos	5.321	5.413	5.427	5.536
Suínos	7.753	7.802	7.809	7.856

Fonte: IBGE-PPM.

6.1.3 Produção dos principais produtos de origem animal no município de Serra do Ramalho, no estado da Bahia – 2007-2010

Produto	2007	2008	2009	2010
Leite (mil litros)	3.948	3.999	4.001	4.286
Ovos de galinha (mil dúzias)	86	87	87	91

Fonte: IBGE-PPM.

6.1.4 Financiamentos concedidos a produtores e cooperativas, por atividade e finalidade, no município de Serra do Ramalho, no estado da Bahia – 2008-2011

Ano/Atividade	Custeio		Investimento		Comercialização		Total	
	Contrato	Valor (R\$ 1,00)	Contrato	Valor (R\$ 1,00)	Contrato	Valor (R\$1,00)	Contrato	Valor (R\$ 1,00)
2008								
Agrícola	16	5.412.164,08	85	180.591,92	6	2.939.690,02	107	8.532.446,02
Pecuária	234	1.209.549,03	677	1.236.223,10	-	0,00	911	2.445.772,13
2009								
Agrícola	39	7.367.595,55	134	562.171,18	-	0,00	173	7.929.766,73
Pecuária	262	2.378.761,52	497	915.408,85	-	0,00	759	3.294.170,37
2010								
Agrícola	19	2.366.508,10	60	368.414,04	1	2.385.000,00	80	5.119.922,14
Pecuária	119	817.444,13	332	966.444,82	-	0,00	451	1.783.888,95
2011								
Agrícola	16	7.492.345,64	130	853.986,69	-	0,00	146	8.346.332,33
Pecuária	116	635.631,11	422	900.940,19	-	0,00	538	1.536.571,30

Fonte: Banco Central.



6.2 PIB Municipal

6.2.1 Valor Adicionado, PIB e PIB per capita a preços correntes no município de Serra do Ramalho, no estado da Bahia – 2006-2009

Ano	Valor Adicionado (R\$ milhões)			Valor Adicionado APU ⁽²⁾ (R\$ milhões)	Impostos Sobre Produtos (R\$ milhões)	PIB (R\$ milhões)	PIB Per Capita (R\$ 1,00)
	Aropecuária	Indústria	Serviços ⁽¹⁾				
2006	24,56	7,66	53,95	32,84	2,47	88,64	2.753,99
2007	28,49	7,82	63,34	36,60	3,26	102,91	3.305,87
2008	46,00	8,66	73,90	42,55	3,47	132,03	4.137,57
2009 ⁽³⁾	35,49	10,33	81,32	46,55	3,83	130,96	4.117,13

Fontes: SEI, IBGE.

(1) Inclui APU.

(2) Administração Pública (atividades governamentais).

(3) Dados sujeitos a retificações.

6.3 Finanças Públicas

6.3.1 Arrecadação municipal, estadual e transferências constitucionais no município de Serra do Ramalho, no estado da Bahia – 2007-2010

(R\$1,00)

Ano	Municipal ⁽¹⁾			Estadual				Transferências	
	IPTU	ISS	Total	ICMS	IPVA	ITD	Total	Estado	União
2007	7.304,23	412.628,54	419.932,77	921.909,96	79.766,82	294,00	1.001.970,78	2.401.604,94	7.794.031,45
2008	7.802,05	314.090,41	321.892,46	1.309.533,44	113.582,36	63,00	1.423.178,80	2.642.826,68	10.589.198,27
2009	13.254,41	326.014,97	339.269,38	570.661,34	140.226,74	300,00	711.188,08	2.509.175,80	9.890.216,84
2010	48.472,57	924.683,01	973.155,58	537.914,78	174.368,43	462,00	712.745,21	3.094.406,42	10.619.028,20

Fontes: STN, Sefaz-BA.

(1) Dados do Finanças do Brasil-Finbra, acesso em 22.09.2009.

6.4 Índice de Desenvolvimento Econômico

6.4.1 Índice de Desenvolvimento Econômico, segundo seus componentes, no município de Serra do Ramalho, no estado da Bahia – 2002, 2004, 2006

Ano	INF	Classificação ⁽¹⁾	IQM	Classificação ⁽¹⁾	IPM	Classificação ⁽¹⁾	IDE	Classificação ⁽¹⁾
2002	4.990,12	179º	4.991,94	212º	4.988,91	109º	4.990,32	142º
2004	4.991,96	128º	4.992,25	163º	4.989,47	100º	4.991,23	120º
2006	4.966,36	274º	4.968,26	334º	4.989,34	117º	4.974,64	290º

Fonte: SEI.

Notas: INF – Índice de Infraestrutura.

IQM – Índice de Qualificação da Mão de Obra.

IPM – Índice do Produto Municipal.

IDE – Índice de Desenvolvimento Econômico.

(1) Posição em relação aos demais municípios do Estado.

7 Justiça Eleitoral

7.1 Eleitorado e abstenção nas eleições no município de Serra do Ramalho, no estado da Bahia – 2010

Especificação	Dados Gerais
Eleitorado	23.386
Abstenção - 1º turno %	34,08
Abstenção - 2º turno %	36,43

Fonte: TSE.

7.2 Resultado das eleições para presidente e governador no município de Serra do Ramalho, no estado da Bahia – 2010

Cargos/Partidos	Votos		Situação
	Nominais	% Votos Válidos	
Presidente - 2º turno			
PT	11.517	81,64	Eleito
PSDB	2.590	18,36	Não eleito
Governador - 1º turno			
PT	8.291	62,11	Eleito
DEM	1.879	14,08	Não eleito
Outros	3.179	23,82	Não eleito

Fonte: TSE.

7.3 Resultado das eleições para prefeito no município de Serra do Ramalho, no estado da Bahia – 2008

Cargo/Partidos	Votos		Situação
	Nominais	% Votos Válidos	
Prefeito - 1º turno			
PC do B	5.800	56,90	Eleito
PMDB	4.394	43,10	Não eleito

Fonte: TSE.

Sítio do Mato



Foto: Lourival Custódio





1 Informações Gerais

1.1 Regionalização

Mesorregião Geográfica: Vale São-Franciscano da Bahia

Microrregião Geográfica: 07. Bom Jesus da Lapa

Região Econômica: 14. Médio São Francisco

Região Administrativa: 26. Santa Maria da Vitória

Eixo de Desenvolvimento: Médio São Francisco

Território de Identidade: 02. Velho Chico

Incluído na Região Semiárida

1.2 Legislação Político/Administrativa

Lei de Criação: nº 4.834 de 24/02/1989. Publicada no DOE de 25 e 26/02/1989

Lei Vigente: nº 12.629 de 04/01/2013. Publicada no DOE de 05 e 06/01/2013

Outras Leis de Referência: Santana nº 12.637 de 10/01/2013. Publicada no DOE de 11/01/2013; Serra Dourada nº 12.637 de 10/01/2013. Publicada no DOE de 11/01/2013; Brejolândia nº 12.637 de 10/01/2013. Publicada no DOE de 11/01/2013; Muquém do São Francisco nº 12.629 de 04/01/2013. Publicada no DOE de 05 e 06/01/2013; e Bom Jesus da Lapa nº 12.629 de 04/01/2013. Publicada no DOE de 05 e 06/01/2013

Município de Origem: Bom Jesus da Lapa

Distritos: Sítio do Mato (sede) e Gameleira da Lapa

Limites Intermunicipais: Bom Jesus da Lapa, Brejolândia, Muquém do São Francisco, Santana e Serra Dourada

2 Informações Geográficas

2.1 Indicadores Geográficos

2.1.1 Área, coordenadas geográficas, altitude e distância da capital

Área (Km ²)	Coordenadas Geográficas		Altitude (m)	Distância da Capital (Km)
	Latitude Sul	Longitude Oeste		
1.751,0	-13°05'05"	43°27'55"	428	785

Fontes: IBGE (2010), Derba (2007).

Nota: Os dados de área não foram atualizados com a poligonal atual, redefinida a partir da Lei nº 12.057, de 11 de janeiro de 2011. O cálculo das áreas dos municípios é de responsabilidade do IBGE, conforme legislação em vigor.

2.2 Recursos Naturais

2.2.1 Clima

Tipo Climático: **Semiárido**

Temperatura média anual (°C): **25,2**

Período chuvoso: **outubro a março**

Pluviosidade anual (mm): **835,3**

2.2.2 Solo

Latossolos, Luvisolos, Cambissolos, Neossolos e Vertissolos

2.2.3 Vegetação

Contato Caatinga-Floresta Estacional e Floresta Estacional Decidual

2.2.4 Geomorfologia

Vão do São Francisco e Várzeas e Terraços Aluviais

2.2.5 Geologia

Ardósias, Argilitos, Calcários, Dolomitos, Folhelhos e Siltitos e Depósitos Eluvionares e Coluvionares

2.2.6 Ocorrências minerais

Argila

2.2.7 Hidrografia

Bacia hidrográfica: **Bacia do Rio São Francisco**

Rio(s) principal(is): **Rio São Francisco, Rio Corrente, Riacho Brejo Velho, Córrego da Veredinha e Riacho da Serra Dourada**

Áreas irrigadas: -

Espelhos d'água: -

2.3 Área Especial

2.3.1 Unidades de conservação -

2.3.2 Projetos de assentamento de reforma agrária

Conceição, Mangal I, Mangal II, Marolândia, Nova Esperança, Reunidas José Rosa, Riacho dos Cavalos, São Caetano II, São Felipe, Talismã, Vale Verde, Quilombola Barro Vermelho, Imborés, Bela Vista e Santa Rosa

2.3.3 Projetos cédula da terra -

2.3.4 Projetos crédito fundiário e combate à pobreza rural -



3 Características Demográficas e Sociais

3.1 Demografia

3.1.1 População, área e densidade demográfica do município de Sítio do Mato, no estado da Bahia – 2000/2010

Ano	População	Área (km ²)	Densidade Demográfica (hab/km ²)
2000	11.752	1.709,76	6,87
2010	12.050	1.751,00	6,88

Fonte: IBGE-Censo Demográfico.

3.1.2 População, por situação de domicílio, no município de Sítio do Mato, no estado da Bahia – 2010

Situação de Domicílio	População
Total	12.050
Urbana	6.866
Rural	5.184

Fonte: IBGE-Censo Demográfico.

3.1.3 População, por sexo, no município de Sítio do Mato, no estado da Bahia – 2010

Sexo	População
Total	12.050
Homens	6.265
Mulheres	5.785

Fonte: IBGE-Censo Demográfico.

3.1.4 Quantidade de domicílios, por espécie, no município de Sítio do Mato, no estado da Bahia – 2010

Domicílios por Espécie	Quantidade
Total geral	3.882
Particulares	3.877
Ocupados	2.963
Não ocupados	914
Fechado	-
Uso ocasional	462
Vago	452
Coletivos	5
Com morador	2
Sem morador	3

Fonte: IBGE-Censo Demográfico.

3.2 Pessoal Ocupado

3.2.1 Pessoal ocupado no mercado formal de trabalho, por setor de atividade econômica, no município de Sítio do Mato, no estado da Bahia – 2007-2010

Setor de Atividade	2007	2008	2009	2010
Extrativa mineral	-	-	-	-
Indústria de transformação	19	22	19	2
Serviços industriais de utilidade pública	13	2	-	-
Construção civil	-	-	-	-
Comércio	10	3	4	15
Serviços	3	4	6	7
Administração pública	16	22	18	594
Agropecuária, extrativa vegetal, caça e pesca	133	31	133	136

Fonte: Ministério do Trabalho-RAIS.

3.2.2 Grau de instrução do pessoal ocupado no mercado formal de trabalho, no município de Sítio do Mato, no estado da Bahia – 2007-2010

Grau de Instrução	2007	2008	2009	2010
Analfabeto	13	6	12	13
Até o 5º ano incompleto do ensino fundamental	37	10	29	38
5º ano completo do ensino fundamental	52	22	50	37
Do 6º ao 9º ano incompleto do ensino fundamental	33	7	28	43
Ensino fundamental completo	10	6	11	41
Ensino médio incompleto	3	4	4	19
Ensino médio completo	41	27	38	535
Educação superior incompleta	2	-	3	4
Educação superior completa	3	2	5	24
Mestrado completo	-	-	-	-
Doutorado completo	-	-	-	-

Fonte: Ministério do Trabalho-RAIS.

3.3 Educação

3.3.1 Educação infantil

3.3.1.1 Estabelecimentos com educação infantil, por localização e dependência administrativa, no município de Sítio do Mato, no estado da Bahia – 2007-2010

Ano	Estabelecimentos								
	Total	Urbana				Rural			
		Federal	Estadual	Municipal	Privada	Federal	Estadual	Municipal	Privada
2007	28	-	-	3	-	-	-	25	-
2008	28	-	-	4	1	-	-	23	-
2009	31	-	-	5	1	-	-	25	-
2010	19	-	-	4	-	-	-	15	-

Fontes: SEC, MEC/Inep.



3.3.1.2 Matrícula inicial na educação infantil, por localização e dependência administrativa, no município de Sítio do Mato, no estado da Bahia – 2007-2010

Ano	Matrícula Inicial								
	Total	Urbana				Rural			
		Federal	Estadual	Municipal	Privada	Federal	Estadual	Municipal	Privada
2007	799	-	-	272	-	-	-	527	-
2008	906	-	-	369	26	-	-	511	-
2009	822	-	-	368	38	-	-	416	-
2010	574	-	-	314	-	-	-	260	-

Fontes: SEC, MEC/Inep.

Nota: O mesmo aluno pode ter mais de uma matrícula.

3.3.1.3 Funções docentes na educação infantil, por localização e dependência administrativa, no município de Sítio do Mato, no estado da Bahia – 2007-2010

Ano	Funções Docentes								
	Total	Urbana				Rural			
		Federal	Estadual	Municipal	Privada	Federal	Estadual	Municipal	Privada
2007	46	-	-	12	-	-	-	34	-
2008	37	-	-	15	3	-	-	19	-
2009	41	-	-	17	3	-	-	21	-
2010	30	-	-	19	-	-	-	11	-

Fontes: SEC, MEC/Inep.

Nota: Em função docente está contabilizada a atuação do professor em cada etapa de ensino, que pode ocorrer em mais de uma unidade escolar, em mais de uma dependência administrativa e em mais de uma localização ou município.

3.3.2 Ensino fundamental

3.3.2.1 Estabelecimentos com ensino fundamental, por localização e dependência administrativa, no município de Sítio do Mato, no estado da Bahia – 2007-2010

Ano	Estabelecimentos								
	Total	Urbana				Rural			
		Federal	Estadual	Municipal	Privada	Federal	Estadual	Municipal	Privada
2007	36	-	1	4	-	-	1	30	-
2008	36	-	1	4	1	-	1	29	-
2009	36	-	1	4	1	-	1	29	-
2010	24	-	1	4	-	-	1	18	-

Fontes: SEC, MEC/Inep.

3.3.2.2 Matrícula inicial no ensino fundamental, por localização e dependência administrativa, no município de Sítio do Mato, no estado da Bahia – 2007-2010

Ano	Matrícula Inicial								
	Total	Urbana				Rural			
		Federal	Estadual	Municipal	Privada	Federal	Estadual	Municipal	Privada
2007	4.420	-	330	1.576	-	-	277	2.237	-
2008	3.710	-	274	1.408	54	-	246	1.728	-
2009	3.785	-	187	1.342	51	-	190	2.015	-
2010	3.345	-	167	1.259	-	-	143	1.776	-

Fontes: SEC, MEC/Inep.

Nota: O mesmo aluno pode ter mais de uma matrícula.

3.3.2.3 Funções docentes no ensino fundamental, por localização e dependência administrativa, no município de Sítio do Mato, no estado da Bahia – 2007-2010

Ano	Funções Docentes								
	Total	Urbana				Rural			
		Federal	Estadual	Municipal	Privada	Federal	Estadual	Municipal	Privada
2007	250	-	12	86	-	-	6	146	-
2008	245	-	10	86	3	-	11	135	-
2009	187	-	8	59	3	-	11	106	-
2010	168	-	8	70	-	-	9	81	-

Fontes: SEC, MEC/Inep.

Nota: Em função docente está contabilizada a atuação do professor em cada etapa de ensino, que pode ocorrer em mais de uma unidade escolar, em mais de uma dependência administrativa e em mais de uma localização ou município.

3.3.3 Ensino médio

3.3.3.1 Estabelecimentos com ensino médio, por localização e dependência administrativa, no município de Sítio do Mato, no estado da Bahia – 2007-2010

Ano	Estabelecimentos								
	Total	Urbana				Rural			
		Federal	Estadual	Municipal	Privada	Federal	Estadual	Municipal	Privada
2007	1	-	1	-	-	-	-	-	-
2008	2	-	1	-	-	-	1	-	-
2009	2	-	1	-	-	-	1	-	-
2010	2	-	1	-	-	-	1	-	-

Fontes: SEC, MEC/Inep.

3.3.3.2 Matrícula inicial no ensino médio, por localização e dependência administrativa, no município de Sítio do Mato, no estado da Bahia – 2007-2010

Ano	Matrícula Inicial								
	Total	Urbana				Rural			
		Federal	Estadual	Municipal	Privada	Federal	Estadual	Municipal	Privada
2007	643	-	643	-	-	-	-	-	-
2008	713	-	657	-	-	-	56	-	-
2009	709	-	606	-	-	-	103	-	-
2010	651	-	501	-	-	-	150	-	-

Fontes: SEC, MEC/Inep.

Nota: O mesmo aluno pode ter mais de uma matrícula.

3.3.3.3 Funções docentes no ensino médio, por localização e dependência administrativa, no município de Sítio do Mato, no estado da Bahia – 2007-2010

Ano	Funções Docentes								
	Total	Urbana				Rural			
		Federal	Estadual	Municipal	Privada	Federal	Estadual	Municipal	Privada
2007	15	-	15	-	-	-	-	-	-
2008	25	-	21	-	-	-	4	-	-
2009	31	-	23	-	-	-	8	-	-
2010	29	-	19	-	-	-	10	-	-

Fontes: SEC, MEC/Inep.

Nota: Em função docente está contabilizada a atuação do professor em cada etapa de ensino, que pode ocorrer em mais de uma unidade escolar, em mais de uma dependência administrativa e em mais de uma localização ou município.



3.3.4 Educação de jovens e adultos

3.3.4.1 Estabelecimentos com educação de jovens e adultos, por localização e dependência administrativa, no município de Sítio do Mato, no estado da Bahia – 2007-2010

Ano	Estabelecimentos								
	Total	Urbana				Rural			
		Federal	Estadual	Municipal	Privada	Federal	Estadual	Municipal	Privada
2007	-	-	-	-	-	-	-	-	-
2008	-	-	-	-	-	-	-	-	-
2009	2	-	-	-	-	-	-	2	-
2010	3	-	-	2	-	-	-	1	-

Fontes: SEC, MEC/Inep.

3.3.4.2 Matrícula inicial na educação de jovens e adultos, por localização e dependência administrativa, no município de Sítio do Mato, no estado da Bahia – 2007-2010

Ano	Matrícula Inicial								
	Total	Urbana				Rural			
		Federal	Estadual	Municipal	Privada	Federal	Estadual	Municipal	Privada
2007	-	-	-	-	-	-	-	-	-
2008	-	-	-	-	-	-	-	-	-
2009	22	-	-	-	-	-	-	22	-
2010	104	-	-	71	-	-	-	33	-

Fontes: SEC, MEC/Inep.

Nota: O mesmo aluno pode ter mais de uma matrícula.

3.3.4.3 Funções docentes na educação de jovens e adultos, por localização e dependência administrativa, no município de Sítio do Mato, no estado da Bahia – 2007-2010

Ano	Funções Docentes								
	Total	Urbana				Rural			
		Federal	Estadual	Municipal	Privada	Federal	Estadual	Municipal	Privada
2007	-	-	-	-	-	-	-	-	-
2008	-	-	-	-	-	-	-	-	-
2009	9	-	-	-	-	-	-	9	-
2010	9	-	-	8	-	-	-	1	-

Fontes: SEC, MEC/Inep.

Nota: Em função docente está contabilizada a atuação do professor em cada etapa de ensino, que pode ocorrer em mais de uma unidade escolar, em mais de uma dependência administrativa e em mais de uma localização ou município.

3.3.5 Educação Superior

3.3.5.1 Instituições de educação superior, segundo a dependência administrativa, no município de Sítio do Mato, no estado da Bahia – 2007-2010

Ano	Total	Instituições			
		Federal	Estadual	Municipal	Privada
2007	-	-	-	-	-
2008	-	-	-	-	-
2009	-	-	-	-	-
2010	-	-	-	-	-

Fonte: MEC/Inep.

3.3.5.2 Matrícula na educação superior, segundo a dependência administrativa, no município de Sítio do Mato, no estado da Bahia – 2007-2010

Ano	Total	Matrícula			
		Federal	Estadual	Municipal	Privada
2007	-	-	-	-	-
2008	-	-	-	-	-
2009	-	-	-	-	-
2010	-	-	-	-	-

Fonte: MEC/Inep.

Nota: A partir de 2008 inclui os cursos de graduação à distância.

3.3.5.3 Concluintes da educação superior, segundo a dependência administrativa, no município de Sítio do Mato, no estado da Bahia – 2007-2010

Ano	Total	Concluintes			
		Federal	Estadual	Municipal	Privada
2007	-	-	-	-	-
2008	-	-	-	-	-
2009	-	-	-	-	-
2010	-	-	-	-	-

Fonte: MEC/Inep.

Nota: A partir de 2008 inclui os cursos de graduação à distância.

3.4 Saúde

3.4.1 Hospitais conveniados com o SUS, segundo a esfera administrativa e leitos, no município de Sítio do Mato, no estado da Bahia – 2008-2011

Ano	Hospitais Segundo Esfera Administrativa					Leitos	
	Total	Federal	Estadual	Municipal	Privada	Existentes	SUS
2008	1	-	-	1	-	22	22
2009	1	-	-	1	-	18	18
2010	1	-	-	1	-	18	18
2011	1	-	-	1	-	18	18

Fontes: Datasus-CNES, Sesab/Suvisa/DIS.



3.4.2 Servidores estaduais da área de saúde, segundo o tipo de ocupação, no município de Sítio do Mato, no estado da Bahia – 2007-2010

Tipo de Ocupação	2007	2008	2009	2010
Total	-	-	-	-
Agente serviços de saúde	-	-	-	-
Assistente social	-	-	-	-
Atendente de enfermagem	-	-	-	-
Atendente rural	-	-	-	-
Auxiliar de enfermagem	-	-	-	-
Auxiliar serviços de saúde/Atendente rural	-	-	-	-
Enfermeiro	-	-	-	-
Farmacêutico	-	-	-	-
Fisioterapeuta	-	-	-	-
Médico	-	-	-	-
Nutricionista	-	-	-	-
Odontólogo	-	-	-	-
Técnico em patologia clínica	-	-	-	-
Técnico em radiologia	-	-	-	-
Outras ocupações	-	-	-	-

Fonte: Sesab.

3.4.3 Óbitos, por grupo de causas, no município de Sítio do Mato, no estado da Bahia – 2007-2010

Grupo de Causas	2007	2008	2009	2010
Total	23	25	32	45
Algumas afecções originadas no período perinatal	-	1	1	5
Algumas doenças infecciosas e parasitárias	1	1	2	1
Causas externas de morbidade e mortalidade	3	5	4	2
Doenças da pele e tecido subcutâneo	-	1	-	-
Doenças do aparelho circulatório	11	6	9	13
Doenças do aparelho digestivo	1	2	3	3
Doenças do aparelho geniturinário	1	2	1	-
Doenças do aparelho respiratório	2	-	1	4
Doenças do olho e anexos	-	-	-	-
Doenças do ouvido e da apófise mastóide	-	-	-	-
Doenças do sangue e dos órgãos hematopoéticos e alguns transtornos imunitários	-	-	-	-
Doenças do sistema nervoso	-	-	-	3
Doenças do sistema osteomuscular e do tecido conjuntivo	-	-	-	-
Doenças endócrinas, nutricionais e metabólicas	2	2	2	3
Gravidez, parto e puerpério	-	-	-	-
Malformações congênitas, deformidades e anomalias cromossômicas	-	-	-	-
Neoplasias (tumores)	1	2	4	2
Síntomas, sinais e achados anormais de exames clínicos e de laboratório não classificados em outro item (causas mal definidas)	1	2	5	8
Transtornos mentais e comportamentais	-	1	-	1

Fontes: Sesab/Suvisa/DIS, MS-SIM.

3.4.4 Óbitos, por faixa etária, no município de Sítio do Mato, no estado da Bahia – 2007-2010

Ano	Faixa Etária						
	Total	< 1 Ano	1 a 4	5 a 14	15 a 49	≥ 50 anos	Idade Ignorada
2007	23	1	-	-	6	16	-
2008	25	1	-	-	5	19	-
2009	32	3	1	-	9	19	-
2010	45	6	3	1	6	29	-

Fontes: Sesab/Suvisa/DIS, MS-SIM.

3.4.5 Casos de algumas doenças transmissíveis, de notificação obrigatória, independentes de confirmação, no município de Sítio do Mato, no estado da Bahia – 2007-2010

Doenças Transmissíveis	2007	2008	2009	2010
Total	25	10	29	7
Chagas aguda	-	-	-	-
Coqueluche	-	-	-	-
Dengue	-	-	20	2
Difteria	-	-	-	-
Doenças exantemáticas ⁽¹⁾	-	-
Esquistossomose ⁽²⁾	-	-
Febre tifóide	-	-	-	-
Hanseníase ⁽³⁾	14	8	1	1
Hepatite viral	2	1	1	1
Leishmaniose tegumentar ⁽³⁾	-	-	1	-
Leishmaniose visceral	2	-	-	-
Leptospirose	-	-	-	-
Malária	-	-	-	-
Meningites	-	-	1	-
Paralisia flácida	-	-	-	-
Tétano acidental	-	-	-	3
Tétano neonatal	-	-	-	-
Tuberculose extra-pulmonar	-	-	-	-
Tuberculose pulmonar	7	1	5	-

Fontes: Sesab/Suvisa/DIS, MS-Sinan.

Nota: Para 2006, dados processados em 31-03-2009; para 2007, em 02-04-2009; para 2008, em 20-11-2009 e para 2009, em 06-08-2010.

(1) Casos suspeitos de sarampo e rubéola sem confirmação.

(2) Casos confirmados.

(3) Casos notificados em área não endêmica.

3.4.6 Casos de algumas doenças sexualmente transmissíveis, de notificação obrigatória, independentes de confirmação, no município de Sítio do Mato, no estado da Bahia – 2007-2010

Ano	Aids ⁽¹⁾	Condiloma Acuminado	Herpes Genital	Sífilis		
				Congênita	Em Adulto	Gestante
2007	-	-	-	-	-	-
2008	-	-	-	-	-	-
2009	1	-	-	-	-	-
2010	-	-	-	-	-	1

Fontes: Sesab/Suvisa/DIS, MS-Sinan.

Nota: Para 2006, dados processados em 31-03-2009; para 2007, em 02-04-2009; para 2008, em 20-11-2009 e para 2009, em 06-08-2010.

(1) Casos confirmados.



3.5 Índice de Desenvolvimento Social

3.5.1 Índice de Desenvolvimento Social, segundo seus componentes, no município de Sítio do Mato, no estado da Bahia – 2002, 2004, 2006

Ano	INS	Classificação ⁽¹⁾	INE	Classificação ⁽¹⁾	ISB	Classificação ⁽¹⁾	IRMCH	Classificação ⁽¹⁾	IDS	Classificação ⁽¹⁾
2002	5.014,39	151º	5.024,12	119º	4.972,92	233º	4.949,03	292º	4.990,02	201º
2004	4.975,58	287º	5.040,51	84º	4.950,84	283º	4.949,03	292º	4.978,85	247º
2006	4.982,80	259º	5.011,92	161º	4.870,02	407º	4.949,03	292º	4.953,16	349º

Fonte: SEI.

Notas: INS – Índice do Nível de Saúde.

INE – Índice do Nível de Educação.

ISB – Índice dos Serviços Básicos.

IRMCH – Índice de Renda Média dos Chefes de Família.

IDS – Índice de Desenvolvimento Social.

(1) Posição em relação aos demais municípios do Estado.

3.5.2 Situação do Programa Bolsa Família no município de Sítio do Mato, no estado da Bahia – 2010/2012

Dados Gerais	Quantidade	Período
População total do município	12.050	2010
Total de famílias cadastradas ⁽¹⁾	3.088	04/2012
Número de famílias beneficiárias do Programa Bolsa Família	2.248	06/2012

Fonte: MDS.

(1) O total de famílias cadastradas poderá, conforme a legislação do CadÚnico, incluir famílias que tenham renda familiar per capita maior que meio salário mínimo. Isso explica a possível diferença de valores entre o total de famílias cadastradas.

4 Transporte

4.1 Veículos registrados, por tipo, no município de Sítio do Mato, no estado da Bahia 2008-2011

Ano	Automóvel	Caminhão	Camioneta	Micro-ônibus	Moto	Ônibus	Outros
2008	38	19	37	8	262	19	4
2009	49	21	47	9	354	18	8
2010	71	21	60	10	441	21	8
2011	82	23	71	10	518	22	9

Fonte: Detran.

5 Serviços Básicos

5.1 Energia Elétrica

5.1.1 Consumidores de energia elétrica, por classe, no município de Sítio do Mato, no estado da Bahia 2008-2011

Ano	Residencial	Industrial	Comercial	Rural	Serviços e Poderes Públicos	Outros ⁽¹⁾	Total
2008	2.914	12	96	322	93	-	3.437
2009	2.945	12	97	316	114	-	3.484
2010	3.192	13	106	310	125	-	3.746
2011	3.281	11	109	301	108	-	3.810

Fonte: Coelba.

(1) Consumidores próprios dos sistemas Coelba.

5.1.2 Consumo de energia elétrica, por classe, no município de Sítio do Mato, no estado da Bahia – 2008-2011 (kWh)

Ano	Residencial	Industrial	Comercial	Rural	Serviços e Poderes Públicos	Outros ⁽¹⁾	Total
2008	1.830.314	173.292	153.420	2.528.934	1.817.003	-	6.502.963
2009	2.074.620	176.197	186.362	3.076.643	1.237.027	-	6.750.849
2010	2.494.325	156.622	243.330	2.953.106	1.312.689	-	7.160.072
2011	2.700.785	242.644	277.498	2.723.392	1.412.401	-	7.356.720

Fonte: Coelba.

(1) Consumo próprio dos sistemas Coelba.

5.2 Abastecimento d'Água

5.2.1 Ligações, economias e volume de água faturado no município de Sítio do Mato, no estado da Bahia 2007-2010

Ano	Ligações	Economias	Volume (m ³)
2007	-	-	-
2008	-	-	-
2009	-	-	-
2010	-	-	-

Fonte: Embasa.

5.3 Correios

5.3.1 Agências de correios e unidades operacionais de atendimento no município de Sítio do Mato, no estado da Bahia – 2007-2010

Ano	Total	Agência de Correio	Agência de Correio Comunitária	Agência de Correio Franqueada	Caixa de Coleta	Posto de Venda de Selo	Outros
2007	2	1	-	-	1	-	-
2008	2	1	-	-	1	-	-
2009	2	1	-	-	1	-	-
2010	2	1	-	-	1	-	-

Fonte: EBCT.



5.4 Bancos

5.4.1 Distribuição de agências bancárias no município de Sítio do Mato, no estado da Bahia – 2007-2010

Ano	Natureza Administrativa	
	Federal	Particular
2007	-	-
2008	-	-
2009	-	-
2010	-	-

Fonte: Banco Central.

6 Informações Econômicas

6.1 Agropecuária

6.1.1 Produção, área colhida e rendimento médio dos principais produtos agrícolas no município de Sítio do Mato, no estado da Bahia – 2007-2010

Produtos	2007			2008			2009			2010		
	Produção (t)	Área Colhida (ha)	Rendimento Médio (kg/ha)	Produção (t)	Área Colhida (ha)	Rendimento Médio (kg/ha)	Produção (t)	Área Colhida (ha)	Rendimento Médio (kg/ha)	Produção (t)	Área Colhida (ha)	Rendimento Médio (kg/ha)
Algodão herbáceo (em caroço)	1.620	360	4.500	1.620	360	4.500	432	360	1.200	13	20	650
Arroz (em casca)	15	15	1.000	15	15	1.000	15	15	1.000	9	15	600
Banana	3.450	138	25.000	2.760	138	20.000	100	10	10.000	100	10	10.000
Cana-de-açúcar	3.600	150	24.000	26.400	1.760	15.000	750	30	25.000	4.000	200	20.000
Coco-da-baía ⁽¹⁾	200	10	20.000	200	10	20.000	200	10	20.000	200	10	20.000
Feijão (em grão)	609	1.160	525	46	1.160	40	629	2.130	295	48	400	120
Goiaba	75	5	15.000	100	5	20.000	100	5	20.000	100	5	20.000
Laranja	9	1	9.000	9	1	9.000	9	1	9.000	9	1	9.000
Mamona (baga)	50	50	1.000	35	50	700	20	50	400	66	110	600
Mandioca	7.800	1.300	6.000	7.800	1.300	6.000	2.040	170	12.000	1.536	320	4.800
Manga	40	4	10.000	40	4	10.000	40	4	10.000	40	4	10.000
Milho (em grão)	231	2.100	110	231	2.100	110	1.368	2.850	480	45	300	150
Sorgo granífero (em grão)	50	60	833	25	60	417	34	80	425	800	1.000	800
Tomate	28	1	28.000	-	-	-	-	-	-	-	-	-

Fonte: IBGE-PAM.

(1) Quantidade produzida em mil frutos e rendimento médio em frutos por hectare.

6.1.2 Efetivo dos principais rebanhos no município de Sítio do Mato, no estado da Bahia – 2007-2010

Tipo de Rebanho	Efetivo (cabeças)			
	2007	2008	2009	2010
Asininos	3.008	3.006	3.009	3.015
Bovinos	51.117	53.324	45.300	34.415
Caprinos	2.197	2.214	2.227	2.315
Equinos	4.232	4.235	4.238	4.243
Galinhas	21.509	21.793	21.801	22.315
Galos, frangas, frangos e pintos	26.438	26.716	26.738	27.325
Muare	626	643	651	653
Ovinos	2.457	2.501	2.518	2.675
Suínos	8.595	8.665	8.686	8.758

Fonte: IBGE-PPM.

6.1.3 Produção dos principais produtos de origem animal no município de Sítio do Mato, no estado da Bahia – 2007-2010

Produto	2007	2008	2009	2010
Leite (mil litros)	4.866	4.921	4.500	5.572
Ovos de galinha (mil dúzias)	84	87	87	100

Fonte: IBGE-PPM.

6.1.4 Financiamentos concedidos a produtores e cooperativas, por atividade e finalidade, no município de Sítio do Mato, no estado da Bahia – 2008-2011

Ano/Atividade	Custeio		Investimento		Comercialização		Total	
	Contrato	Valor (R\$ 1,00)	Contrato	Valor (R\$ 1,00)	Contrato	Valor (R\$1,00)	Contrato	Valor (R\$ 1,00)
2008								
Agrícola	26	97.004,15	37	72.913,83	-	0,00	63	169.917,98
Pecuária	8	474.470,34	94	192.430,60	-	0,00	102	666.900,94
2009								
Agrícola	-	0,00	49	172.286,66	-	0,00	49	172.286,66
Pecuária	5	252.164,68	112	969.885,96	-	0,00	117	1.222.050,64
2010								
Agrícola	13	5.450,00	57	110.899,80	-	0,00	70	116.349,80
Pecuária	30	205.584,36	93	188.511,60	-	0,00	123	394.095,96
2011								
Agrícola	1	408.721,34	62	246.262,61	-	0,00	63	654.983,95
Pecuária	10	58.595,70	96	317.436,03	-	0,00	106	376.031,73

Fonte: Banco Central.



6.2 PIB Municipal

6.2.1 Valor Adicionado, PIB e PIB per capita a preços correntes no município de Sítio do Mato, no estado da Bahia – 2006-2009

Ano	Valor Adicionado (R\$ milhões)			Valor Adicionado APU ⁽²⁾ (R\$ milhões)	Impostos Sobre Produtos (R\$ milhões)	PIB (R\$ milhões)	PIB Per Capita (R\$ 1,00)
	Agropecuária	Indústria	Serviços ⁽¹⁾				
2006	15,09	3,26	22,33	14,85	1,03	41,71	2.979,36
2007	16,00	3,22	24,42	15,69	1,05	44,63	3.551,47
2008	23,00	3,69	28,11	17,26	1,29	56,10	4.294,02
2009 ⁽³⁾	20,43	4,15	31,25	19,55	1,28	57,11	4.331,06

Fontes: SEI, IBGE.

(1) Inclui APU.

(2) Administração Pública (atividades governamentais).

(3) Dados sujeitos a retificações.

6.3 Finanças Públicas

6.3.1 Arrecadação municipal, estadual e transferências constitucionais no município de Sítio do Mato, no estado da Bahia – 2007-2010

(R\$1,00)

Ano	Municipal ⁽¹⁾			Estadual				Transferências	
	IPTU	ISS	Total	ICMS	IPVA	ITD	Total	Estado	União
2007	3.369,99	114.074,46	117.444,45	24.993,57	21.433,75	0,00	46.427,32	1.434.657,50	5.450.786,05
2008	2.642,68	120.049,63	122.692,31	67.235,69	22.085,82	906,75	90.228,26	1.490.001,04	5.298.858,20
2009	77.734,17	24.290,01	0,00	102.024,18	1.402.568,14	4.950.240,67
2010	21.183,36	188.625,16	209.808,52	241.642,26	25.920,40	0,00	267.562,66	1.681.608,85	5.313.334,11

Fontes: STN, Sefaz-BA.

(1) Dados do Finanças do Brasil-Finbra, acesso em 22.09.2009.

6.4 Índice de Desenvolvimento Econômico

6.4.1 Índice de Desenvolvimento Econômico, segundo seus componentes, no município de Sítio do Mato, no estado da Bahia – 2002, 2004, 2006

Ano	INF	Classificação ⁽¹⁾	IQM	Classificação ⁽¹⁾	IPM	Classificação ⁽¹⁾	IDE	Classificação ⁽¹⁾
2002	4.986,45	349º	4.990,94	357º	4.985,47	211º	4.987,62	307º
2004	4.985,98	353º	4.990,49	347º	4.985,41	223º	4.987,29	342º
2006	4.922,71	383º	4.952,68	390º	4.985,87	235º	4.953,69	402º

Fonte: SEI.

Notas: INF – Índice de Infraestrutura.

IQM – Índice de Qualificação da Mão de Obra.

IPM – Índice do Produto Municipal.

IDE – Índice de Desenvolvimento Econômico.

(1) Posição em relação aos demais municípios do Estado.

7 Justiça Eleitoral

7.1 Eleitorado e abstenção nas eleições no município de Sítio do Mato, no estado da Bahia – 2010

Especificação	Dados Gerais
Eleitorado	8.916
Abstenção - 1º turno %	28,36
Abstenção - 2º turno %	32,50

Fonte: TSE.

7.2 Resultado das eleições para presidente e governador no município de Sítio do Mato, no estado da Bahia – 2010

Cargos/Partidos	Votos		Situação
	Nominais	% Votos Válidos	
Presidente - 2º turno			
PT	4.487	77,93	Eleito
PSDB	1.271	22,07	Não eleito
Governador - 1º turno			
PT	2.559	45,76	Eleito
DEM	1.330	23,78	Não eleito
Outros	1.703	30,46	Não eleito

Fonte: TSE.

7.3 Resultado das eleições para prefeito no município de Sítio do Mato, no estado da Bahia – 2008

Cargo/Partidos	Votos		Situação
	Nominais	% Votos Válidos	
Prefeito - 1º turno			
PDT	3.500	51,32	Eleito
PR	3.320	48,68	Não eleito

Fonte: TSE.

Estatísticas dos Municípios Baianos

Territórios de Identidade | Vol. 4

- Nº 1 Irecê
- Nº 2 Velho Chico
- Nº 3 Chapada Diamantina
- Nº 4 Sisal
- Nº 5 Litoral Sul
- Nº 6 Baixo Sul
- Nº 7 Extremo Sul
- Nº 8 Médio Sudoeste da Bahia
- Nº 9 Vale do Jiquiriçá
- Nº 10 Sertão do São Francisco
- Nº 11 Bacia do Rio Grande
- Nº 12 Bacia do Paramirim
- Nº 13 Sertão Produtivo
- Nº 14 Piemonte do Paraguaçu
- Nº 15 Bacia do Jacuípe
- Nº 16 Piemonte da Diamantina
- Nº 17 Semiárido Nordeste II
- Nº 18 Litoral Norte e Agreste Baiano
- Nº 19 Portal do Sertão
- Nº 20 Vitória da Conquista
- Nº 21 Recôncavo
- Nº 22 Médio Rio de Contas
- Nº 23 Bacia do Rio Corrente
- Nº 24 Itaparica
- Nº 25 Piemonte Norte do Itapicuru
- Nº 26 Metropolitano de Salvador
- Nº 27 Costa do Descobrimento



SECRETARIA DO
PLANEJAMENTO |

