



Estatísticas dos municípios baianos

Volume 15

Território de Identidade
**CHAPADA
DIAMANTINA**

Abaíra | Andaraí | Barra da Estiva | Boninal | Bonito | Ibicoara | Ibitiara | Iraquara | Itaetê | Jussiapé | Lençóis | Marcionílio Souza | Morro do Chapéu | Mucugê | Nova Redenção | Novo Horizonte | Palmeiras | Piatã | Rio de Contas | Seabra | Souto Soares | Utinga | Wagner

GOVERNO DO ESTADO DA BAHIA
SECRETARIA DO PLANEJAMENTO
SUPERINTENDÊNCIA DE ESTUDOS ECONÔMICOS E SOCIAIS DA BAHIA

ESTATÍSTICAS DOS MUNICÍPIOS BAIANOS

Volume **15** Território de Identidade CHAPADA DIAMANTINA

Abaíra | Andaraí | Barra da Estiva | Boninal | Bonito | Ibicoara | Ibitiara | Iraquara | Itaetê | Jussiape |
Lençóis | Marcionílio Souza | Morro do Chapéu | Mucugê | Nova Redenção | Novo Horizonte | Palmeiras |
Piatã | Rio de Contas | Seabra | Souto Soares | Utinga | Wagner

SALVADOR – BAHIA

2011



Governo do Estado da Bahia

Jaques Wagner

Secretaria do Planejamento

Zezéu Ribeiro

Superintendência de Estudos Econômicos e Sociais da Bahia

José Geraldo dos Reis Santos

Diretoria de Indicadores e Estatísticas – Distat

Gustavo Casseb Pessoti

Coordenação de Estatística – Coest

Armando Affonso de Castro Neto

Equipe Técnica – Coest

Aida Maria Tavares Bahia

Aloísio Machado da Silva Filho

Ângela Cristina R. D. Pereira

Blandino Barreto Santos

Célia Regina U. L. Guanais Mineiro

Eliana Cristina Teles Góis

Francisco C. Magalhães Filho

Gertrudes Maria Reis Aguadê Chaves

Iara Pinto Cardoso

Lino Mosquera Navarro

Luís André de Aguiar Alves

Marivaldo Pereira de Brito

Mitiko Horigoshi

Raquel Neves dos Santos

Palmiro Torres de Oliveira

Sigmar Ferreira Barreto

Urandi Roberto Paiva Freitas

Ana Thaise Silva dos Santos (estagiária)

Lorena Ribeiro Nunes Moreira (estagiária)

Diretoria de Informações Geoambientais – Digeo

Antonio José Cunha Carvalho de Freitas

Coordenação de Recursos Naturais e Ambientais – CRNA

Aline Pereira Rocha

Equipe Técnica

Ana Lúcia Teixeira (Cartografia e Arte Final)

Anderson Lobo

Jussara Tourinho de Melo

Rita Pimentel

Coordenação de Cartografia e Geoprocessamento – Cartgeo

Mirele Viegas da Silva

Equipe Técnica

Emerson Santos Borges

Coordenação de Biblioteca, Normalização e

Documentação – Cobi

Raimundo Pereira Santos

Coordenação de Disseminação de Informações – Codin

Ana Paula Porto

Padronização e Estilo

Editoria de Arte

Elisabete Cristina Teixeira Barretto

Aline Sena Santana

Produção Executiva

Maria Eunice dos Santos Silva

Capa e divisórias

Julio Vilela

Editoração

Autor Visual

Superintendência de Estudos Econômicos e Sociais da Bahia.

Estatística dos municípios baianos. Salvador: SEI, 2011.

v. 15; 434 p. : il.

ISBN 978-85-85976-90-3

1. Estatística – Bahia. 2. Desenvolvimento econômico – Bahia. I. Título.

CDU 311.313(813.8)

Impressão: EGBA

Tiragem: 1.000 exemplares

Av. Luiz Viana Filho, 4ª Av., nº 435, 2º andar – CAB – CEP: 41.745-002 Salvador-Bahia

Tel.: (71) 3115-4822 - Fax: (71) 3116-1781

coest@sei.ba.gov.br / digeo@sei.ba.gov.br

www.sei.ba.gov.br

SIGLAS E ABREVIATURAS

APA – Área de Proteção Ambiental
APU – Administração Pública
CBPM – Companhia Baiana de Pesquisa Mineral
CDA – Coordenação de Desenvolvimento Agrário
Ceplab – Centro de Planejamento da Bahia
CNES – Cadastro Nacional de Estabelecimentos de Saúde
Coelba – Companhia de Eletricidade do Estado da Bahia
Datusus – Departamento de Informática do Sistema Único de Saúde
DEM – Democratas
Derba – Departamento de Infraestrutura de Transportes da Bahia
Detran – Departamento Estadual de Trânsito
DIS – Diretoria de Informação em Saúde
DOE – Diário Oficial do Estado
DOU – Diário Oficial da União
EBCT – Empresa Brasileira de Correios e Telégrafos
Embasa – Empresa Baiana de Águas e Saneamento S.A.
Embrapa – Empresa Brasileira de Pesquisa Agropecuária
Finbra – Finanças do Brasil
Ibama – Instituto Brasileiro do Meio Ambiente e dos Recursos Naturais Renováveis
IBGE – Instituto Brasileiro de Geografia e Estatística
ICMS – Imposto sobre Circulação de Mercadorias e Prestação de Serviços
INCRA – Instituto Nacional de Colonização e Reforma Agrária
Inep – Instituto Nacional de Estudos e Pesquisas Educacionais Anísio Teixeira
IPTU – Imposto Predial e Territorial Urbano
IPVA – Imposto sobre a Propriedade de Veículos
ISS – Imposto sobre Serviços de Qualquer Natureza
ITD – Imposto sobre Transmissão Causa Mortis e Doação de qualquer Bem ou Direito
MDS – Ministério do Desenvolvimento Social e Combate à Fome
MEC – Ministério da Educação
MS – Ministério da Saúde
PAM – Produção Agrícola Municipal
PC do B – Partido Comunista do Brasil
PDT – Partido Democrático Trabalhista
PFL – Partido da Frente Liberal
PHS – Partido Humanista da Solidariedade
PIB – Produto Interno Bruto

PMDB – Partido do Movimento Democrático Brasileiro
PP – Partido Progressista
PPM – Pesquisa da Pecuária Municipal
PPS – Partido Popular Socialista
PR – Partido da República
PSB – Partido Socialista Brasileiro
PSDB – Partido da Social Democracia Brasileira
PSL – Partido Social Liberal
PSOL – Partido Socialismo e Liberdade
PT – Partido dos Trabalhadores
PTB – Partido Trabalhista Brasileiro
PTC – Partido Trabalhista Cristão
PV – Partido Verde
Radambrasil – Radar na Amazônia
RAIS – Relação Anual de Informações Sociais
RPPN – Reserva Particular do Patrimônio Natural
SEC – Secretaria da Educação do Estado da Bahia
Sefaz – Secretaria da Fazenda do Estado da Bahia
SEI – Superintendência de Estudos Econômicos e Sociais da Bahia
Sesab – Secretaria da Saúde do Estado da Bahia
SGM – Superintendência de Geologia e Recursos Minerais
SIM – Sistema de Informações sobre Mortalidade
Sinan – Sistema de Informação de Agravos de Notificação
STN – Secretaria do Tesouro Nacional
Suvisa – Superintendência de Vigilância e Proteção da Saúde
TSE – Tribunal Superior Eleitoral

SINAIS CONVENCIONAIS

- ... Dado numérico não disponível.
 - Dado numérico igual a zero não resultante de arredondamento.
 - x Dado numérico omitido a fim de evitar a individualização da informação.
 - 0 Dado numérico igual a zero resultante de arredondamento de um dado numérico originalmente positivo.
- 1991/2002 A abrangência temporal do dado corresponde especificamente aos anos indicados.
- 1991-2002 A abrangência temporal do dado corresponde ao período indicado.

FONTES DAS INFORMAÇÕES GEOGRÁFICAS

1.1 Regionalização

Instituto Brasileiro de Geografia e Estatística (IBGE) – 1990

Diário Oficial do Estado (DOE) – 1966-2007

1.2 Legislação Político-Administrativa

Diário Oficial do Estado (DOE) – 1952-2003

As informações relativas aos Distritos Municipais são fornecidas pelo IBGE

2.1 Indicadores Geográficos

Instituto Brasileiro de Geografia e Estatística (IBGE) – 2002

Departamento de Infraestrutura de Transportes da Bahia (Derba) – 2007

2.2 Recursos Naturais

Superintendência de Estudos Econômicos e Sociais da Bahia (SEI) – 1997/2006

Empresa Brasileira de Pesquisa Agropecuária (Embrapa) – 1999

Radar na Amazônia (Radambrasil) – 1981-1983

Superintendência de Geologia e Recursos Minerais (SGM) – 1994

Centro de Planejamento da Bahia (Ceplab) – 1979

Companhia Baiana de Pesquisa Mineral (CBPM) – 2008

2.3 Área Especial

Instituto Brasileiro do Meio Ambiente e dos Recursos Naturais Renováveis (Ibama) – 2000

Diário Oficial do Estado (DOE) – 1985-2001

Decreto Municipal – 1999/2002

Diário Oficial da União (DOU) – 1985

Coordenação de Desenvolvimento Agrário (CDA) – 2009

Instituto Nacional de Colonização e Reforma Agrária/Bahia (INCRA) – 2009

CARTOGRAMAS

Divisão político-administrativa – Estado da Bahia	15
Aspectos gerais do Território de Identidade Chapada Diamantina – Bahia, 2010	16
Índice de Desenvolvimento Social do Território de Identidade Chapada Diamantina – Bahia, 2006	17
Abaíra – Território de Identidade Chapada Diamantina	20
Andaraí – Território de Identidade Chapada Diamantina	38
Barra da Estiva – Território de Identidade Chapada Diamantina	56
Boninal – Território de Identidade Chapada Diamantina	74
Bonito – Território de Identidade Chapada Diamantina	92
Ibicoara – Território de Identidade Chapada Diamantina	110
Ibitiara – Território de Identidade Chapada Diamantina	128
Iraquara – Território de Identidade Chapada Diamantina	146
Itaetê – Território de Identidade Chapada Diamantina	164
Jussiape – Território de Identidade Chapada Diamantina	182
Lençóis – Território de Identidade Chapada Diamantina	200
Marcionílio Souza – Território de Identidade Chapada Diamantina	218
Morro do Chapéu – Território de Identidade Chapada Diamantina	236
Mucugê – Território de Identidade Chapada Diamantina	254
Nova Redenção – Território de Identidade Chapada Diamantina	272
Novo Horizonte – Território de Identidade Chapada Diamantina	290
Palmeiras – Território de Identidade Chapada Diamantina	308
Piatã – Território de Identidade Chapada Diamantina	326
Rio de Contas – Território de Identidade Chapada Diamantina	344
Seabra – Território de Identidade Chapada Diamantina	362
Souto Soares – Território de Identidade Chapada Diamantina	380
Utinga – Território de Identidade Chapada Diamantina	398
Wagner – Território de Identidade Chapada Diamantina	416

PLANO DE APRESENTAÇÃO TABULAR

1 Informações Gerais

1.1 Regionalização

1.2 Legislação Político/Administrativa

2 Informações Geográficas

2.1 Indicadores Geográficos

2.1.1 Área, coordenadas geográficas, altitude e distância da capital

2.2 Recursos Naturais

2.2.1 Clima

2.2.2 Solo

2.2.3 Vegetação

2.2.4 Geomorfologia

2.2.5 Geologia

2.2.6 Ocorrências minerais

2.2.7 Hidrografia

2.3 Área Especial

2.3.1 Unidades de conservação

2.3.2 Projetos de assentamento de reforma agrária

2.3.3 Projetos cédula da terra

2.3.4 Projetos crédito fundiário e combate à pobreza rural

3 Características Demográficas e Sociais

3.1 Demografia

3.1.1 População, área e densidade demográfica do município, no estado da Bahia – 2000-2010

3.1.2 População, por situação de domicílio, do município, no estado da Bahia – 2010

3.1.3 População, por sexo, no município, no estado da Bahia – 2010

3.1.4 Domicílios, por espécie, no município, no estado da Bahia – 2010

3.2 Pessoal Ocupado

3.2.1 Pessoal ocupado no mercado formal de trabalho, por setor de atividade econômica, no município, no estado da Bahia – 2005-2008

3.2.2 Grau de instrução do pessoal ocupado no mercado formal de trabalho, no município, no estado da Bahia – 2005-2008

3.3 Educação

3.3.1 Educação infantil

3.3.1.1 Estabelecimentos com educação infantil, por localização e dependência administrativa, no município, no estado da Bahia – 2005-2008

3.3.1.2 Matrícula inicial na educação infantil, por localização e dependência administrativa, no município, no estado da Bahia – 2005-2008

3.3.1.3 Funções docentes na educação infantil, por localização e dependência administrativa, no município, no estado da Bahia – 2005-2008

3.3.2 Ensino fundamental

3.3.2.1 Estabelecimentos com ensino fundamental, por localização e dependência administrativa, no município, no estado da Bahia – 2005-2008

3.3.2.2 Matrícula inicial no ensino fundamental, por localização e dependência administrativa, no município, no estado da Bahia – 2005-2008

3.3.2.3 Funções docentes no ensino fundamental, por localização e dependência administrativa, no município, no estado da Bahia – 2005-2008

3.3.3 Ensino médio

3.3.3.1 Estabelecimentos com ensino médio, por localização e dependência administrativa, no município, no estado da Bahia – 2005-2008

3.3.3.2 Matrícula inicial no ensino médio, por localização e dependência administrativa, no município, no estado da Bahia – 2005-2008

3.3.3.3 Funções docentes no ensino médio, por localização e dependência administrativa, no município, no estado da Bahia – 2005-2008

3.3.4 Educação de jovens e adultos

3.3.4.1 Estabelecimentos com educação de jovens e adultos, por localização e dependência administrativa, no município, no estado da Bahia – 2005-2008

3.3.4.2 Matrícula inicial na educação de jovens e adultos, por localização e dependência administrativa, no município, no estado da Bahia – 2005-2008

3.3.4.3 Funções docentes na educação de jovens e adultos, por localização e dependência administrativa, no município, no estado da Bahia – 2005-2008

3.3.5 Educação Superior

3.3.5.1 Instituições de educação superior, segundo a dependência administrativa, no município, no estado da Bahia 2005-2008

3.3.5.2 Matrícula na educação superior, segundo a dependência administrativa, no município, no estado da Bahia 2005-2008

3.3.5.3 Concluintes da educação superior, segundo a dependência administrativa, no município, no estado da Bahia 2005-2008

3.3.5.4 Matrícula e concluintes por áreas e cursos, no município, no estado da Bahia – 2005-2008

3.4 Saúde

3.4.1 Hospitais conveniados com o SUS, segundo a esfera administrativa e leitos, no município, no estado da Bahia 2006-2009

3.4.2 Servidores estaduais da área de saúde, segundo o tipo de ocupação, no município, no estado da Bahia – 2006-2009

3.4.3 Óbitos, por grupo de causas, no município, no estado da Bahia – 2005-2008

3.4.4 Óbitos, por faixa etária, no município, no estado da Bahia – 2005-2008

3.4.5 Casos de algumas doenças transmissíveis, de notificação obrigatória, independentes de confirmação, no município, no estado da Bahia – 2005-2008

3.4.6 Casos de algumas doenças sexualmente transmissíveis, de notificação obrigatória, independentes de confirmação, no município, no estado da Bahia – 2005-2008

3.5 Índice de Desenvolvimento Social

3.5.1 Índice de Desenvolvimento Social, segundo seus componentes, no município, no estado da Bahia – 2002, 2004, 2006

3.5.2 Situação do Programa Bolsa Família no município, no estado da Bahia – 2008/2010

4 Transporte

4.1 Veículos registrados, por tipo, no município, no estado da Bahia – 2006-2009

5 Serviços Básicos

5.1 Energia Elétrica

5.1.1 Consumidores de energia elétrica, por classe, no município, no estado da Bahia – 2006-2009

5.1.2 Consumo de energia elétrica, por classe, no município, no estado da Bahia – 2006-2009

5.2 Abastecimento d'Água

5.2.1 Ligações, economias e volume de água faturado no município, no estado da Bahia – 2006-2009

5.3 Correios

5.3.1 Agência de correios e unidades operacionais de atendimento no município, no estado da Bahia – 2006-2009

5.4 Bancos

5.4.1 Distribuição de agências bancárias no município, no estado da Bahia – 2006-2009

6 Informações Econômicas

6.1 Agropecuária

6.1.1 Produção, área colhida e rendimento médio dos principais produtos agrícolas no município, no estado da Bahia – 2005-2008

6.1.2 Efetivo dos principais rebanhos no município, no estado da Bahia – 2005-2008

6.1.3 Produção dos principais produtos de origem animal no município, no estado da Bahia – 2005-2008

6.1.4 Financiamentos concedidos a produtores e cooperativas, por atividade e finalidade, no município, no estado da Bahia – 2006-2009

6.2 PIB Municipal

6.2.1 Valor Adicionado, PIB e PIB per capita a preços correntes no município, no estado da Bahia – 2005-2008

6.3 Finanças Públicas

6.3.1 Arrecadação municipal, estadual e transferências constitucionais no município, no estado da Bahia – 2005-2008

6.4 Índice de Desenvolvimento Econômico

6.4.1 Índice de Desenvolvimento Econômico, segundo seus componentes, no município, no estado da Bahia – 2002, 2004, 2006

7 Justiça Eleitoral

7.1 Eleitorado e abstenção nas eleições no município, no estado da Bahia – 2006

7.2 Resultado das eleições para presidente e governador no município, no estado da Bahia – 2006

7.3 Resultado das eleições para prefeito no município, no estado da Bahia – 2008

SUMÁRIO

Siglas e Abreviaturas	III
Sinais Convencionais	V
Fontes das Informações Geográficas	VI
Plano de Apresentação Tabular	VII
Apresentação	13
Municípios Contemplados	
Abáira	19
Andaraí	37
Barra da Estiva	55
Boninal	73
Bonito	91
Ibicoara	109
Ibitiara	127
Iraquara	145
Itaetê	163
Jussiape	181
Lençóis	199
Marcionílio Souza	217
Morro do Chapéu	235
Mucugê	253
Nova Redenção	271
Novo Horizonte	289
Palmeiras	307
Piatã	325
Rio de Contas	343
Seabra	361
Souto Soares	379
Utinga	397
Wagner	415

APRESENTAÇÃO

A Superintendência de Estudos Econômicos e Sociais da Bahia (SEI) disponibiliza o décimo quinto número da publicação *Estatísticas dos Municípios Baianos*, oferecendo para a sociedade informações relativas às características socioeconômicas dos municípios que compõe o Território de Identidade Chapada Diamantina.

Esta publicação tem a finalidade de retratar a evolução econômica e social dos municípios baianos nos anos mais recentes. Concomitantemente, são apresentadas informações geográficas e ambientais. Dessa forma, a publicação cumpre o papel de subsidiar com significativas informações os formuladores de políticas públicas e os estudiosos e pesquisadores em geral.

Neste número são contemplados os municípios de Abaíra, Andaraí, Barra da Estiva, Boninal, Bonito, Ibicoara, Ibitiara, Iraquara, Itaetê, Jussiape, Lençóis, Marcionílio Souza, Morro do Chapéu, Mucugê, Nova Redenção, Novo Horizonte, Palmeiras, Piatã, Rio de Contas, Seabra, Souto Soares, Utinga e Wagner.

A SEI agradece a colaboração dos órgãos governamentais que forneceram os registros administrativos indispensáveis à produção de estatísticas e indicadores aqui divulgados.

DIVISÃO POLÍTICO-ADMINISTRATIVA
Estado da Bahia



ASPECTOS GERAIS DO TERRITÓRIO DE IDENTIDADE CHAPADA DIAMANTINA - BAHIA, 2010



Fonte: Coordenação Estadual dos Territórios, 2007. SEI, 2009.



- Cidade
- Limite municipal
- Limite territorial
- Rodovia
- Ferrovia
- Curso d'água
- ✈ Terminal aéreo
- Projeto de irrigação
- Área de proteção ambiental
- Reforma agrária



ÍNDICE DE DESENVOLVIMENTO SOCIAL DO TERRITÓRIO DE IDENTIDADE CHAPADA DIAMANTINA - BAHIA, 2006

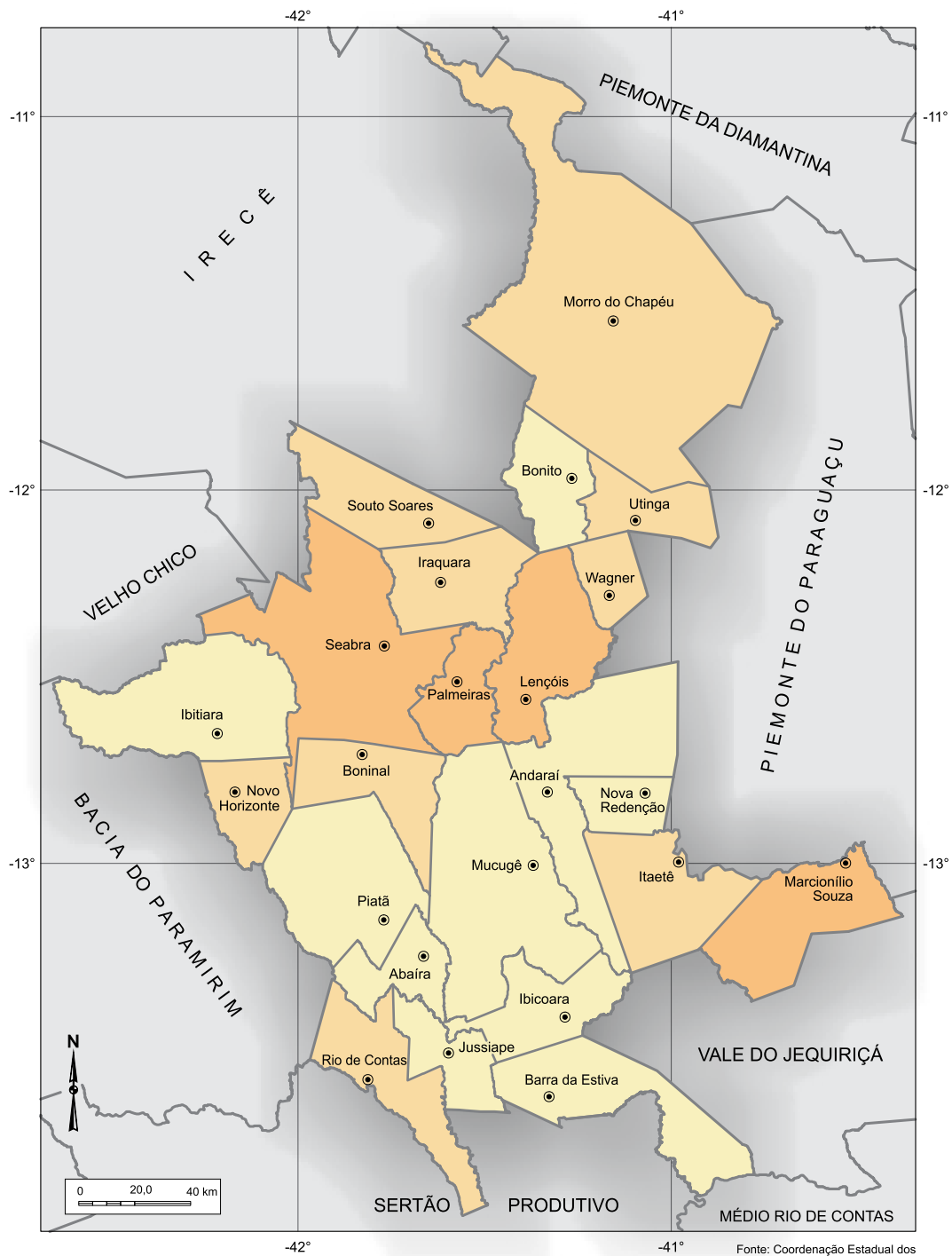

Fonte: Coordenação Estadual dos Territórios, 2007. SEI, 2009.



	4.948 a 4.981 (10 munic.)
	4.982 a 5.012 (9 munic.)
	5.013 a 5.101 (4 munic.)



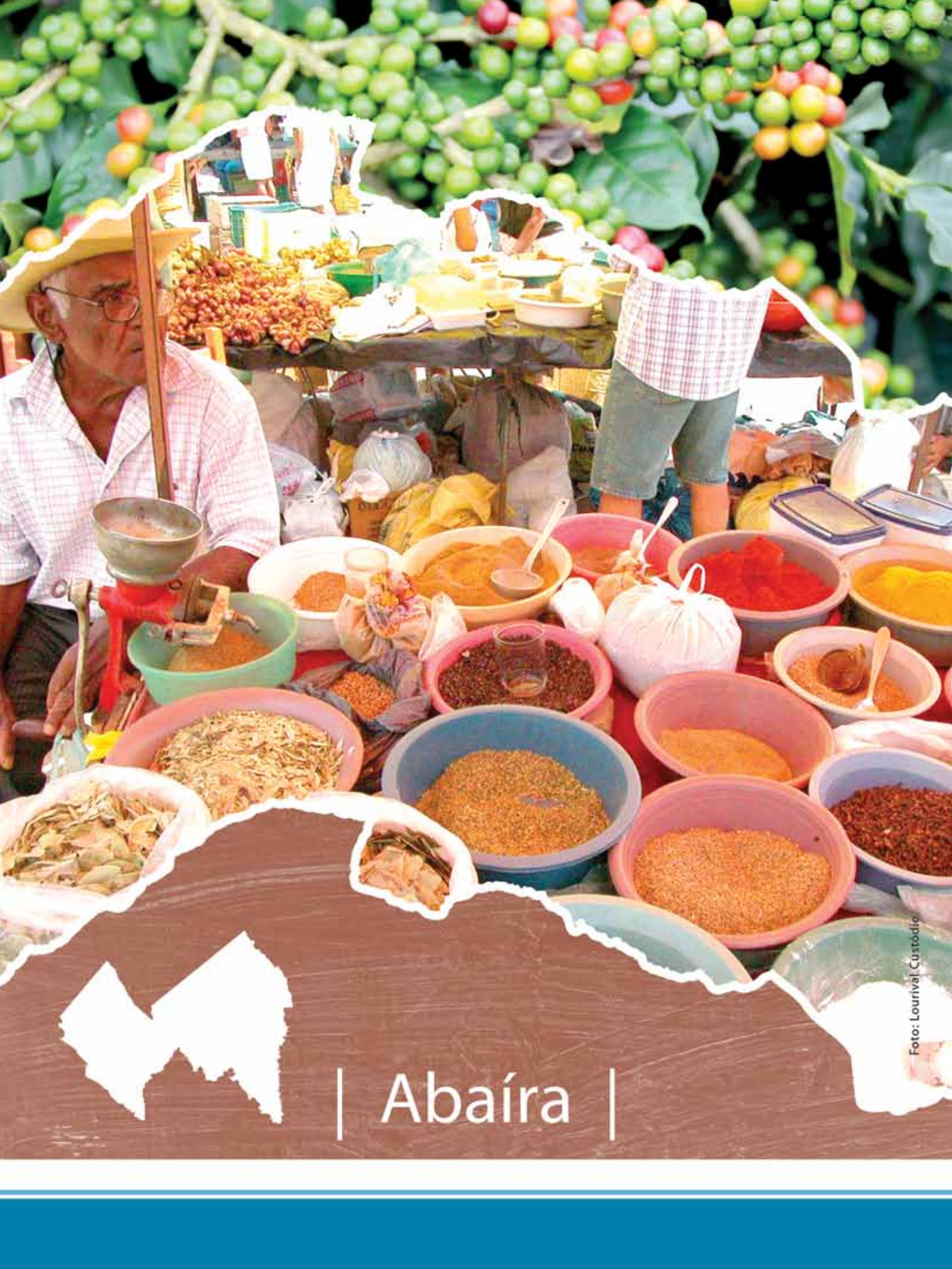

| Abaíra |

Foto: Lourival Custódio

ABAÍRA

TERRITÓRIO DE IDENTIDADE

CHAPADA DIAMANTINA



Fonte: Coordenação Estadual dos Territórios, 2007. SEI, 2010.



Município em destaque

ESCALA: 1:2.000.000

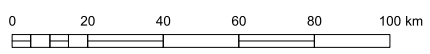



1 Informações Gerais

1.1 Regionalização

Mesorregião Geográfica: Centro Sul Baiano

Microrregião Geográfica: 23. Seabra

Região Econômica: 12. Chapada Diamantina

Região Administrativa: 27. Seabra

Eixo de Desenvolvimento: Chapada Sul

Território de Identidade: 03. Chapada Diamantina

Incluído na Região Semiárida

1.2 Legislação Político/Administrativa

Lei de Criação: nº 1.622 de 22/02/1962. Publicada no DOE de 23/02/1962

Lei Vigente: nº 1.622 de 22/02/1962. Publicada no DOE de 23/02/1962

Outras Leis de Referência: Jussiape nº 8.827 de 02/10/2003. Publicada DOE de 03/10/2003

Município de Origem: Piatã

Distritos: Abaíra (sede)

Limites Intermunicipais: Ibicoara, Jussiape, Mucugê, Piatã e Rio de Contas

2 Informações Geográficas

2.1 Indicadores Geográficos

2.1.1 Área, coordenadas geográficas, altitude e distância da capital

Área (Km ²)	Coordenadas Geográficas		Altitude (m)	Distância da Capital (Km)
	Latitude Sul	Longitude Oeste		
578,36	-13°14'59"	41°39'49"	641	580

Fonte: IBGE, 2002; Derba, 2007.

2.2 Recursos Naturais

2.2.1 Clima

Tipo Climático: **Úmido**

Temperatura média anual (°C): **18,4**

Período chuvoso: **outubro a julho**

Pluviosidade anual (mm): **1146,2**

2.2.2 Solo

Neossolos, Latossolos e Luvisolos

2.2.3 Vegetação

Refúgio Ecológico Montano e Caatinga Arbórea Densa, com palmeiras

2.2.4 Geomorfologia

Pediplano Central da Chapada Diamantina, Pediplano Sertanejo e Serras da Borda Ocidental do Planalto da Diamantina

2.2.5 Geologia

Arenitos Argilosos, Arenitos Ortoquartzíticos, Argilitos, Biotita-Granitóide, Quartizitos e Siltitos

2.2.6 Ocorrências minerais

Manganês, Ouro e Quartzos¹

2.2.7 Hidrografia

Bacia hidrográfica: **Bacia do Rio de Contas**

Rio(s) principal(is): **Rio de Contas, Riacho do Mutuca, Rio Água Suja, Riacho Água Branca e Riacho Lameirão**

Áreas irrigadas: -

Espelhos d' água: -

2.3 Área Especial

2.3.1 Unidades de conservação

APA da Serra do Barbado e Área Estadual de Relevante Interesse Ecológico-Nascentes do Rio de Contas

2.3.2 Projetos de assentamento de reforma agrária -

2.3.3 Projetos cédula da terra -

2.3.4 Projetos crédito fundiário e combate à pobreza rural -

¹ Recurso mineral sem exploração



3 Características Demográficas e Sociais

3.1 Demografia

3.1.1 População, área e densidade demográfica do município de Abaíra, no estado da Bahia – 2000-2010

Ano	População	Área (km ²)	Densidade Demográfica (hab/km ²)
2000	9.067	578,36	15,62
2010	8.324	578,36	14,39

Fonte: Censo Demográfico

3.1.2 População, por situação de domicílio, do município de Abaíra, no estado da Bahia – 2010

Situação de Domicílio	População
Total	8.324
Urbana	3.744
Rural	4.580

Fonte: IBGE - Censo Demográfico.

3.1.3 População, por sexo, no município de Abaíra, no estado da Bahia – 2010

Sexo	População
Total	8324
Homens	4088
Mulheres	4236

Fonte: IBGE-Censo Demográfico

3.1.4 Domicílios, por espécie, no município de Abaíra, no estado da Bahia – 2010

Espécie	Domicílios
Total geral	3536
Particulares	3533
Ocupados	2569
Não ocupados	964
Fechado	6
Uso ocasional	327
Vago	631
Coletivos	3
Com morador	3
Sem morador	-

Fonte: IBGE-Censo Demográfico

3.2 Pessoal Ocupado

3.2.1 Pessoal ocupado no mercado formal de trabalho, por setor de atividade econômica, no município de Abaíra, no estado da Bahia – 2005-2008

Setor de Atividade	2005	2006	2007	2008
Extrativa mineral	-	-	-	17
Indústria de transformação	1	-	-	-
Serviços industriais de utilidade pública	39	-	-	31
Construção civil	-	-	-	-
Comércio	10	6	11	27
Serviços	7	11	10	8
Administração pública	338	369	395	441
Agropecuária, extrativa vegetal, caça e pesca	3	6	12	7

Fonte: Ministério do Trabalho-RAIS.

3.2.2 Grau de instrução do pessoal ocupado no mercado formal de trabalho, no município de Abaíra, no estado da Bahia – 2005-2008

Grau de Instrução	2005	2006	2007	2008
Analfabeto	-	1	1	-
Até o 5º ano incompleto do ensino fundamental	4	5	7	4
5º ano completo do ensino fundamental	25	22	24	22
Do 6º ao 9º ano incompleto do ensino fundamental	32	26	25	6
Ensino fundamental completo	15	10	11	31
Ensino médio incompleto	10	9	10	6
Ensino médio completo	297	305	329	434
Educação superior incompleta	-	-	1	1
Educação superior completa	15	14	20	27
Mestrado completo	-	-	-	-
Doutorado completo	-	-	-	-

Fonte: Ministério do Trabalho-RAIS.

3.3 Educação

3.3.1 Educação infantil

3.3.1.1 Estabelecimentos com educação infantil, por localização e dependência administrativa, no município de Abaíra, no estado da Bahia – 2005-2008

Ano	Estabelecimentos								
	Total	Urbana				Rural			
		Federal	Estadual	Municipal	Privada	Federal	Estadual	Municipal	Privada
2005	20	-	-	1	-	-	-	19	-
2006	19	-	-	1	-	-	-	18	-
2007	15	-	-	1	-	-	-	14	-
2008	14	-	-	1	-	-	-	13	-

Fontes: SEC, MEC/Inep.



3.3.1.2 Matrícula inicial na educação infantil, por localização e dependência administrativa, no município de Abaíra, no estado da Bahia – 2005-2008

Ano	Matrícula Inicial								
	Total	Urbana				Rural			
		Federal	Estadual	Municipal	Privada	Federal	Estadual	Municipal	Privada
2005	290	-	-	110	-	-	-	180	-
2006	288	-	-	98	-	-	-	190	-
2007	276	-	-	96	-	-	-	180	-
2008	310	-	-	137	-	-	-	173	-

Fontes: SEC, MEC/Inep.

Nota: O mesmo aluno pode ter mais de uma matrícula.

3.3.1.3 Funções docentes na educação infantil, por localização e dependência administrativa, no município de Abaíra, no estado da Bahia – 2005-2008

Ano	Funções Docentes								
	Total	Urbana				Rural			
		Federal	Estadual	Municipal	Privada	Federal	Estadual	Municipal	Privada
2005	26	-	-	6	-	-	-	20	-
2006	27	-	-	6	-	-	-	21	-
2007	22	-	-	6	-	-	-	16	-
2008	23	-	-	8	-	-	-	15	-

Fontes: SEC, MEC/Inep.

Nota: Em função docente está contabilizada a atuação do professor em cada etapa de ensino, que pode ocorrer em mais de uma unidade escolar, em mais de uma dependência administrativa e em mais de uma localização ou município.

3.3.2 Ensino fundamental

3.3.2.1 Estabelecimentos com ensino fundamental, por localização e dependência administrativa, no município de Abaíra, no estado da Bahia – 2005-2008

Ano	Estabelecimentos								
	Total	Urbana				Rural			
		Federal	Estadual	Municipal	Privada	Federal	Estadual	Municipal	Privada
2005	22	-	1	2	-	-	-	19	-
2006	21	-	1	2	-	-	-	18	-
2007	17	-	1	2	-	-	-	14	-
2008	16	-	1	2	-	-	-	13	-

Fontes: SEC, MEC/Inep.

3.3.2.2 Matrícula inicial no ensino fundamental, por localização e dependência administrativa, no município de Abaíra, no estado da Bahia – 2005-2008

Ano	Matrícula Inicial								
	Total	Urbana				Rural			
		Federal	Estadual	Municipal	Privada	Federal	Estadual	Municipal	Privada
2005	1.449	-	180	519	-	-	-	750	-
2006	1.333	-	158	474	-	-	-	701	-
2007	1.294	-	173	434	-	-	-	687	-
2008	1.212	-	142	424	-	-	-	646	-

Fontes: SEC, MEC/Inep.

Nota: O mesmo aluno pode ter mais de uma matrícula.

3.3.2.3 Funções docentes no ensino fundamental, por localização e dependência administrativa, no município de Abaíra, no estado da Bahia – 2005-2008

Ano	Funções Docentes								
	Total	Urbana				Rural			
		Federal	Estadual	Municipal	Privada	Federal	Estadual	Municipal	Privada
2005	107	-	10	29	-	-	-	68	-
2006	102	-	7	32	-	-	-	63	-
2007	99	-	18	30	-	-	-	51	-
2008	92	-	13	30	-	-	-	49	-

Fontes: SEC, MEC/Inep.

Nota: Em função docente está contabilizada a atuação do professor em cada etapa de ensino, que pode ocorrer em mais de uma unidade escolar, em mais de uma dependência administrativa e em mais de uma localização ou município.

3.3.3 Ensino médio

3.3.3.1 Estabelecimentos com ensino médio, por localização e dependência administrativa, no município de Abaíra, no estado da Bahia – 2005-2008

Ano	Estabelecimentos								
	Total	Urbana				Rural			
		Federal	Estadual	Municipal	Privada	Federal	Estadual	Municipal	Privada
2005	3	-	2	-	-	-	-	1	-
2006	1	-	1	-	-	-	-	-	-
2007	1	-	1	-	-	-	-	-	-
2008	1	-	1	-	-	-	-	-	-

Fontes: SEC, MEC/Inep.

3.3.3.2 Matrícula inicial no ensino médio, por localização e dependência administrativa, no município de Abaíra, no estado da Bahia – 2005-2008

Ano	Matrícula Inicial								
	Total	Urbana				Rural			
		Federal	Estadual	Municipal	Privada	Federal	Estadual	Municipal	Privada
2005	631	-	595	-	-	-	-	36	-
2006	470	-	470	-	-	-	-	-	-
2007	471	-	471	-	-	-	-	-	-
2008	495	-	495	-	-	-	-	-	-

Fontes: SEC, MEC/Inep.

Nota: O mesmo aluno pode ter mais de uma matrícula.

3.3.3.3 Funções docentes no ensino médio, por localização e dependência administrativa, no município de Abaíra, no estado da Bahia – 2005-2008

Ano	Funções Docentes								
	Total	Urbana				Rural			
		Federal	Estadual	Municipal	Privada	Federal	Estadual	Municipal	Privada
2005	32	-	22	-	-	-	-	10	-
2006	18	-	18	-	-	-	-	-	-
2007	26	-	26	-	-	-	-	-	-
2008	26	-	26	-	-	-	-	-	-

Fontes: SEC, MEC/Inep.

Nota: Em função docente está contabilizada a atuação do professor em cada etapa de ensino, que pode ocorrer em mais de uma unidade escolar, em mais de uma dependência administrativa e em mais de uma localização ou município.



3.3.4 Educação de jovens e adultos

3.3.4.1 Estabelecimentos com educação de jovens e adultos, por localização e dependência administrativa, no município de Abaíra, no estado da Bahia – 2005-2008

Ano	Estabelecimentos								
	Total	Urbana				Rural			
		Federal	Estadual	Municipal	Privada	Federal	Estadual	Municipal	Privada
2005	1	-	1	-	-	-	-	-	-
2006	1	-	1	-	-	-	-	-	-
2007	1	-	1	-	-	-	-	-	-
2008	-	-	-	-	-	-	-	-	-

Fontes: SEC, MEC/Inep.

3.3.4.2 Matrícula inicial na educação de jovens e adultos, por localização e dependência administrativa, no município de Abaíra, no estado da Bahia – 2005-2008

Ano	Matrícula Inicial								
	Total	Urbana				Rural			
		Federal	Estadual	Municipal	Privada	Federal	Estadual	Municipal	Privada
2005	44	-	44	-	-	-	-	-	-
2006	22	-	22	-	-	-	-	-	-
2007	17	-	17	-	-	-	-	-	-
2008	-	-	-	-	-	-	-	-	-

Fontes: SEC, MEC/Inep.

Nota: O mesmo aluno pode ter mais de uma matrícula.

3.3.4.3 Funções docentes na educação de jovens e adultos, por localização e dependência administrativa, no município de Abaíra, no estado da Bahia – 2005-2008

Ano	Funções Docentes								
	Total	Urbana				Rural			
		Federal	Estadual	Municipal	Privada	Federal	Estadual	Municipal	Privada
2005	3	-	3	-	-	-	-	-	-
2006	1	-	1	-	-	-	-	-	-
2007	1	-	1	-	-	-	-	-	-
2008	-	-	-	-	-	-	-	-	-

Fontes: SEC, MEC/Inep.

Nota: Em função docente está contabilizada a atuação do professor em cada etapa de ensino, que pode ocorrer em mais de uma unidade escolar, em mais de uma dependência administrativa e em mais de uma localização ou município.

3.3.5 Educação Superior

3.3.5.1 Instituições de educação superior, segundo a dependência administrativa, no município de Abaíra, no estado da Bahia – 2005-2008

Ano	Total	Instituições			
		Federal	Estadual	Municipal	Privada
2005	-	-	-	-	-
2006	-	-	-	-	-
2007	-	-	-	-	-
2008	-	-	-	-	-

Fonte: MEC/Inep.

3.3.5.2 Matrícula na educação superior, segundo a dependência administrativa, no município de Abaíra, no estado da Bahia – 2005-2008

Ano	Total	Matrícula			
		Federal	Estadual	Municipal	Privada
2005	-	-	-	-	-
2006	-	-	-	-	-
2007	-	-	-	-	-
2008 ⁽¹⁾	-	-	-	-	-

Fonte: MEC/Inep.

(1) Inclusive matriculados em cursos de graduação à distância.

3.3.5.3 Concluintes da educação superior, segundo a dependência administrativa, no município de Abaíra, no estado da Bahia – 2005-2008

Ano	Total	Concluintes			
		Federal	Estadual	Municipal	Privada
2005	-	-	-	-	-
2006	-	-	-	-	-
2007	-	-	-	-	-
2008 ⁽¹⁾	-	-	-	-	-

Fonte: MEC/Inep.

(1) Inclusive concluintes de cursos de graduação à distância.

3.4 Saúde

3.4.1 Hospitais conveniados com o SUS, segundo a esfera administrativa e leitos, no município de Abaíra, no estado da Bahia – 2006-2009

Ano	Hospitais Segundo Esfera Administrativa					Leitos	
	Total	Federal	Estadual	Municipal	Privada	Existentes	SUS
2006	-	-	-	-	-	-	-
2007	-	-	-	-	-	-	-
2008	-	-	-	-	-	-	-
2009	-	-	-	-	-	-	-

Fontes: Datasus-CNES, Sesab/Suvisa/DIS.



3.4.2 Servidores estaduais da área de saúde, segundo o tipo de ocupação, no município de Abaíra, no estado da Bahia – 2006-2009

Tipo de Ocupação	2006	2007	2008	2009
Total	-	-	-	-
Agente serviços de saúde	-	-	-	-
Assistente social	-	-	-	-
Atendente de enfermagem	-	-	-	-
Atendente rural	-	-	-	-
Auxiliar de enfermagem	-	-	-	-
Auxiliar serviços de saúde/Atendente rural	-	-	-	-
Enfermeiro	-	-	-	-
Farmacêutico	-	-	-	-
Fisioterapeuta	-	-	-	-
Médico	-	-	-	-
Nutricionista	-	-	-	-
Odontólogo	-	-	-	-
Técnico em patologia clínica	-	-	-	-
Técnico em radiologia	-	-	-	-
Outras ocupações	-	-	-	-

Fonte: Sesab.

3.4.3 Óbitos, por grupo de causas, no município de Abaíra, no estado da Bahia – 2005-2008

Grupo de Causas	2005	2006	2007	2008
Total	35	47	56	29
Algumas afecções originadas no período perinatal	-	-	-	-
Algumas doenças infecciosas e parasitárias	1	2	-	-
Causas externas de morbidade e mortalidade	1	2	8	3
Doenças da pele e tecido subcutâneo	-	-	-	-
Doenças do aparelho circulatório	2	10	10	12
Doenças do aparelho digestivo	2	3	2	1
Doenças do aparelho geniturinário	1	-	1	1
Doenças do aparelho respiratório	-	3	2	3
Doenças do olho e anexos	-	-	-	-
Doenças do ouvido e da apófise mastóide	-	-	-	-
Doenças do sangue e dos órgãos hematopoéticos e alguns transtornos imunitários	1	-	-	-
Doenças do sistema nervoso	-	-	1	2
Doenças do sistema osteomuscular e do tecido conjuntivo	-	-	-	-
Doenças endócrinas, nutricionais e metabólicas	-	1	2	2
Gravidez, parto e puerpério	-	-	-	-
Malformações congênitas, deformidades e anomalias cromossômicas	-	1	-	-
Neoplasias (tumores)	1	3	8	2
Sintomas, sinais e achados anormais de exames clínicos e de laboratório não classificados em outro item (causas mal definidas)	26	22	21	3
Transtornos mentais e comportamentais	-	-	1	-

Fontes: Sesab/Suvisa/DIS, MS-SIM.

3.4.4 Óbitos, por faixa etária, no município de Abaíra, no estado da Bahia – 2005-2008

Ano	Faixa Etária						
	Total	< 1 Ano	1 a 4	5 a 14	15 a 49	≥ 50 anos	Idade Ignorada
2005	35	-	-	-	3	32	-
2006	47	2	1	-	10	34	-
2007	56	-	-	-	10	46	-
2008	29	-	-	-	2	27	-

Fontes: Sesab/Suvisa/DIS, MS-SIM.

3.4.5 Casos de algumas doenças transmissíveis, de notificação obrigatória, independentes de confirmação, no município de Abaíra, no estado da Bahia – 2005-2008

Doenças Transmissíveis	2005	2006 ⁽²⁾	2007 ⁽³⁾	2008 ⁽⁴⁾
Total	38	5	3	3
Chagas aguda	-	-	-	-
Coqueluche	2	1	-	-
Dengue	-	1	-	-
Difteria	-	-	-	-
Febre tifóide	-	-	-	-
Hanseníase ⁽¹⁾	1	-	-	-
Hepatite viral	-	3	1	-
Leishmaniose tegumentar ⁽¹⁾	28	-	-	1
Leishmaniose visceral	1	-	-	-
Leptospirose	-	-	-	-
Malária	-	-	-	-
Meningites	-	-	-	2
Paralisia flácida	-	-	-	-
Tétano acidental	-	-	-	-
Tétano neonatal	-	-	-	-
Tuberculose extra-pulmonar ⁽¹⁾	1	-	1	-
Tuberculose pulmonar ⁽¹⁾	5	-	1	-

Fontes: Sesab/Suvisa/DIS, MS-Sinan.

(1) Casos confirmados.

(2) Dados processados em 31.03.2009.

(3) Dados processados em 02.04.2009.

(4) Dados processados em 20.11.2009.

3.4.6 Casos de algumas doenças sexualmente transmissíveis, de notificação obrigatória, independentes de confirmação, no município de Abaíra, no estado da Bahia – 2005-2008

Ano	Aids ⁽¹⁾	Condiloma Acuminado	Herpes Genital	Sífilis	
				Congênita	Em Adulto
2005	-	-	-	-	-
2006 ⁽²⁾	-	-	-	-	-
2007 ⁽³⁾	-	-	-	-	-
2008 ⁽⁴⁾	-	-	-	-	-

Fontes: Sesab/Suvisa/DIS, MS-Sinan.

(1) Casos confirmados.

(2) Dados processados em 31.03.2009.

(3) Dados processados em 02.04.2009.

(4) Dados processados em 20.11.2009.



3.5 Índice de Desenvolvimento Social

3.5.1 Índice de Desenvolvimento Social, segundo seus componentes, no município de Abaíra, no estado da Bahia – 2002, 2004, 2006

Ano	INS	Classificação ⁽¹⁾	INE	Classificação ⁽¹⁾	ISB	Classificação ⁽¹⁾	IRMCH	Classificação ⁽¹⁾	IDS	Classificação ⁽¹⁾
2002	4.953,38	359º	4.951,80	346º	5.153,97	27º	4.983,63	186º	5.010,00	137º
2004	4.944,36	368º	4.971,73	278º	5.122,25	34º	4.983,63	186º	5.005,02	160º
2006	4.962,77	329º	4.929,50	374º	4.997,33	181º	4.983,63	186º	4.968,24	302º

Fonte: SEI.

Notas: INS – Índice do Nível de Saúde.

INE – Índice do Nível de Educação.

ISB – Índice dos Serviços Básicos.

IRMCH – Índice de Renda Média dos Chefes de Família.

IDS – Índice de Desenvolvimento Social.

(1) Posição em relação aos demais municípios do Estado.

3.5.2 Situação do Programa Bolsa Família no município de Abaíra, no estado da Bahia – 2008/2010

Dados Gerais	Quantidade	Período
População total do município	8.851	2008
Total de famílias cadastradas ⁽¹⁾	2.081	30/04/2010
Total de famílias cadastradas - perfil Bolsa Família ⁽²⁾	1.536	30/04/2010
Total de famílias cadastradas - perfil Cadastro Único ⁽³⁾	1.682	30/04/2010
Número de famílias beneficiárias do Programa Bolsa Família	1.221	05/2010

Fonte: MDS.

(1) O total de famílias cadastradas poderá, conforme a legislação do CadÚnico, incluir famílias que tenham renda familiar per capita maior que meio salário mínimo (R\$ 232,50). Isso explica a possível diferença de valores entre o total de famílias cadastradas.

(2) Famílias com renda per capita mensal de até R\$ 137,00.

(3) Famílias com renda per capita mensal de até R\$ 232,50 (1/2 salário mínimo em 2008), incluído o total de famílias cadastradas pelo perfil Bolsa Família.

4 Transporte

4.1 Veículos registrados, por tipo, no município de Abaíra, no estado da Bahia – 2006-2009

Ano	Tipo de Veículo						
	Automóvel	Caminhão	Camioneta	Micro-ônibus	Moto	Ônibus	Outros
2006	276	41	117	8	185	8	7
2007	288	42	127	9	216	9	9
2008	312	41	138	8	283	10	15
2009	367	45	147	11	350	9	18

Fonte: Detran.

5 Serviços Básicos

5.1 Energia Elétrica

5.1.1 Consumidores de energia elétrica, por classe, no município de Abaíra, no estado da Bahia – 2006-2009

Ano	Residencial	Industrial	Comercial	Rural	Serviços e Poderes Públicos	Outros ⁽¹⁾	Total
2006	2.291	35	264	249	88	2	2.929
2007	2.382	36	265	263	112	2	3.060
2008	2.458	34	269	267	116	2	3.146
2009	2.628	32	274	269	115	2	3.320

Fonte: Coelba.

(1) Consumidores próprios dos sistemas Coelba.

5.1.2 Consumo de energia elétrica, por classe, no município de Abaíra, no estado da Bahia – 2006-2009 (KWh)

Ano	Residencial	Industrial	Comercial	Rural	Serviços e Poderes Públicos	Outros ⁽¹⁾	Total
2006	1.680.511	42.685	278.037	172.265	679.686	686	2.853.870
2007	1.740.607	52.092	291.575	193.109	575.925	384	2.853.692
2008	1.855.790	46.517	306.239	188.792	809.322	208	3.206.868
2009	2.001.108	58.058	330.798	207.475	727.312	197	3.324.948

Fonte: Coelba.

(1) Consumo próprio dos sistemas Coelba.

5.2 Abastecimento d'Água

5.2.1 Ligações, economias e volume de água faturado no município de Abaíra, no estado da Bahia – 2006-2009

Ano	Ligações	Economias	Volume (m ³)
2006	-	-	-
2007	-	-	-
2008	-	-	-
2009	-	-	-

Fonte: Embasa.

5.3 Correios

5.3.1 Agências de correios e unidades operacionais de atendimento no município de Abaíra, no estado da Bahia – 2006-2009

Ano	Total	Agência de Correio	Agência de Correio Comunitária	Agência de Correio Franqueada	Caixa de Coleta	Posto de Venda de Selo	Outros
2006	3	1	1	-	1	-	-
2007	3	1	1	-	1	-	-
2008	3	1	1	-	1	-	-
2009	3	1	1	-	1	-	-

Fonte: EBCT.



5.4 Bancos

5.4.1 Distribuição de agências bancárias no município de Abaíra, no estado da Bahia – 2006-2009

Ano	Natureza Administrativa	
	Federal	Particular
2006	-	-
2007	-	-
2008	-	-
2009	-	-

Fonte: Banco Central.

6 Informações Econômicas

6.1 Agropecuária

6.1.1 Produção, área colhida e rendimento médio dos principais produtos agrícolas no município de Abaíra, no estado da Bahia – 2005-2008

Produtos	2005			2006			2007			2008		
	Produção (t)	Área Colhida (ha)	Rendimento Médio (kg/ha)	Produção (t)	Área Colhida (ha)	Rendimento Médio (kg/ha)	Produção (t)	Área Colhida (ha)	Rendimento Médio (kg/ha)	Produção (t)	Área Colhida (ha)	Rendimento Médio (kg/ha)
Alho	32	8	4.000	32	8	4.000	28	7	4.000	28	7	4.000
Arroz (em casca)	60	25	2.400	60	25	2.400	72	30	2.400	72	30	2.400
Banana	111	13	8.538	128	15	8.533	153	18	8.500	153	18	8.500
Café (beneficiado)	19	75	253	19	75	253	19	75	253	19	75	253
Cana-de-açúcar	83.995	1.500	55.997	90.000	1.500	60.000	83.995	1.500	55.997	82.995	1.500	55.330
Feijão (em grão)	96	180	533	71	160	444	123	140	879	126	140	900
Laranja	75	10	7.500	75	10	7.500	90	12	7.500	90	12	7.500
Mandioca	1.800	150	12.000	900	75	12.000	900	75	12.000	1.200	100	12.000
Milho (em grão)	200	158	1.266	28	158	177	295	220	1.341	290	225	1.289

Fonte: IBGE-PAM.

6.1.2 Efetivo dos principais rebanhos no município de Abaíra, no estado da Bahia – 2005-2008

Tipo de Rebanho	Efetivo (cabeças)			
	2005	2006	2007	2008
Asininos	570	595	620	600
Bovinos	6.118	6.240	6.360	7.410
Caprinos	1.990	2.025	2.130	1.980
Equinos	360	380	400	420
Galinhas	4.820	4.850	5.000	5.100
Galos, frangas, frangos e pintos	10.100	10.050	10.150	9.800
Muares	650	685	700	650
Ovinos	2.220	2.265	2.320	2.250
Suíños	1.070	1.075	1.100	1.160

Fonte: IBGE-PPM.

6.1.3 Produção dos principais produtos de origem animal no município de Abaíra, no estado da Bahia – 2005-2008

Produto	2005	2006	2007	2008
Leite (mil litros)	118	122	124	141
Ovos de galinha (mil dúzias)	24	24	25	25

Fonte: IBGE-PPM.

6.1.4 Financiamentos concedidos a produtores e cooperativas, por atividade e finalidade, no município de Abaíra, no estado da Bahia – 2006-2009

Ano/Atividade	Custeio		Investimento		Comercialização		Total	
	Contrato	Valor (R\$ 1,00)	Contrato	Valor (R\$ 1,00)	Contrato	Valor (R\$1,00)	Contrato	Valor (R\$ 1,00)
2006								
Agrícola	-	0,00	63	105.086,64	-	0,00	63	105.086,64
Pecuária	-	0,00	856	526.938,29	-	0,00	856	526.938,29
2007								
Agrícola	-	0,00	6	21.611,38	-	0,00	6	21.611,38
Pecuária	-	0,00	95	35.888,45	-	0,00	95	35.888,45
2008								
Agrícola	-	0,00	6	27.619,30	-	0,00	6	27.619,30
Pecuária	-	0,00	11	28.466,00	-	0,00	11	28.466,00
2009								
Agrícola	-	0,00	168	196.815,00	-	0,00	168	196.815,00
Pecuária	2	57.960,00	74	82.887,00	-	0,00	76	140.847,00

Fonte: Banco Central.

6.2 PIB Municipal
6.2.1 Valor Adicionado, PIB e PIB per capita a preços correntes no município de Abaíra, no estado da Bahia 2005-2008

Ano	Valor Adicionado (R\$ milhões)			Valor Adicionado APU ⁽²⁾ (R\$ milhões)	Impostos Sobre Produtos (R\$ milhões)	PIB (R\$ milhões)	PIB Per Capita (R\$ 1,00)
	Agropecuária	Indústria	Serviços ⁽¹⁾				
2005	2,86	2,21	14,33	8,17	0,86	20,27	2.188,17
2006	3,02	2,27	16,46	9,65	1,01	22,76	2.447,52
2007	2,97	2,23	17,95	10,25	1,03	24,18	2.799,27
2008 ⁽³⁾	3,25	2,51	19,33	10,91	1,06	26,15	2.954,25

Fontes: SEI, IBGE.

(1) Inclui APU.

(2) Administração Pública (atividades governamentais).

(3) Dados sujeitos a retificações.



6.3 Finanças Públicas

6.3.1 Arrecadação municipal, estadual e transferências constitucionais no município de Abaíra, no estado da Bahia – 2005-2008

(R\$1,00)

Ano	Municipal ⁽¹⁾			Estadual				Transferências	
	IPTU	ISS	Total	ICMS	IPVA	ITD	Total	Estado	União
2005	18.706,13	69.776,55	88.482,68	111.682,27	48.569,00	1.894,29	162.145,56	1.052.116,08	2.517.490,39
2006	18.837,89	69.973,76	88.811,65	118.300,96	49.858,20	7.282,41	175.441,57	1.182.190,87	2.687.932,51
2007	21.628,98	82.004,10	103.633,08	172.750,92	59.325,87	650,15	232.726,94	931.556,54	2.981.153,60
2008	19.242,25	87.554,72	106.796,97	274.290,78	81.834,60	520,86	356.646,24	1.096.809,97	3.969.966,09

Fontes: STN/Finbra, Sefaz-BA.

(1) Dados do Finanças do Brasil - Finbra, acesso em 22-09-2009.

6.4 Índice de Desenvolvimento Econômico

6.4.1 Índice de Desenvolvimento Econômico, segundo seus componentes, no município de Abaíra, no estado da Bahia – 2002, 2004, 2006

Ano	INF	Classificação ⁽¹⁾	IQM	Classificação ⁽¹⁾	IPM	Classificação ⁽¹⁾	IDE	Classificação ⁽¹⁾
2002	4.987,84	274º	4.991,50	267º	4.983,13	363º	4.987,48	325º
2004	4.987,29	303º	4.991,02	289º	4.983,54	383º	4.987,28	343º
2006	5.031,30	103º	4.971,39	312º	4.984,42	364º	4.995,64	152º

Fonte: SEI.

Notas: INF – Índice de Infraestrutura.

IQM – Índice de Qualificação da Mão de Obra.

IPM – Índice do Produto Municipal.

IDE – Índice de Desenvolvimento Econômico.

(1) Posição em relação aos demais municípios do Estado.

7 Justiça Eleitoral

7.1 Eleitorado e abstenção nas eleições no município de Abaíra, no estado da Bahia – 2006

Especificação	Dados Gerais
Eleitorado	7.138
Abstenção - 1º turno %	26,86
Abstenção - 2º turno %	28,43

Fonte: TSE.

7.2 Resultado das eleições para presidente e governador no município de Abaíra, no estado da Bahia – 2006

Cargos/Partidos	Votos		Situação
	Nominais	% Votos Válidos	
Presidente - 2º turno			
PT	3.309	69,65	Eleito
PSDB	1.442	30,35	Não eleito
Governador - 1º turno			
PT	1.395	33,29	Eleito
PFL	2.757	65,78	Não eleito
Outros	39	0,93	Não eleito

Fonte: TSE.

7.3 Resultado das eleições para prefeito no município de Abaíra, no estado da Bahia – 2008

Cargo/Partidos	Votos		Situação
	Nominais	% Votos Válidos	
Prefeito - 1º turno			
PTB	3.065	59,58	Eleito
PT	2.079	40,42	Não eleito

Fonte: TSE.

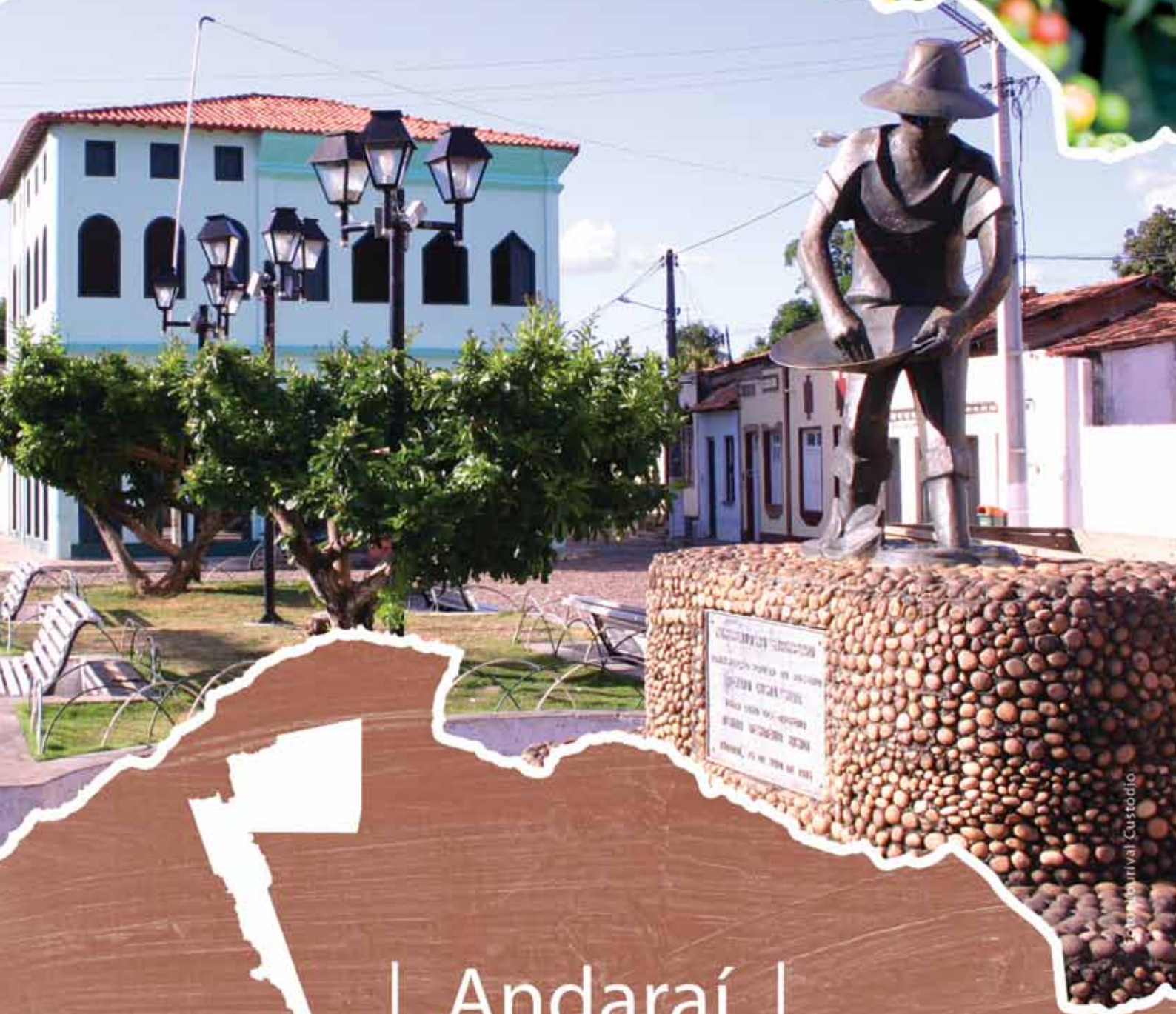

| Andaraí |

ANDARAÍ

TERRITÓRIO DE IDENTIDADE

CHAPADA DIAMANTINA

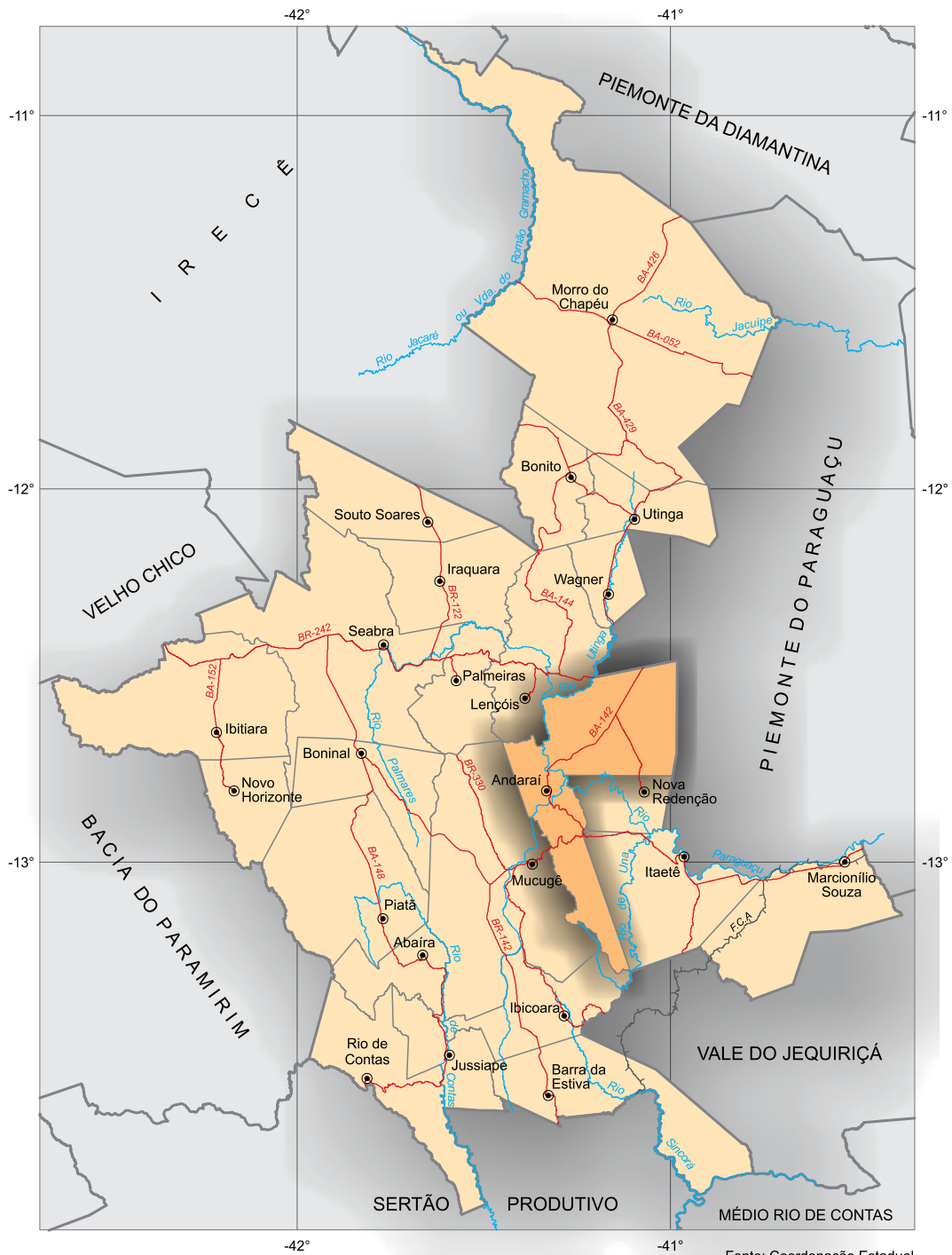

Fonte: Coordenação Estadual dos Territórios, 2007. SEI, 2010.

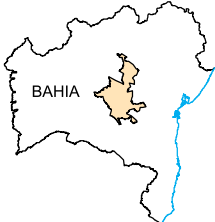

 Município em destaque

ESCALA: 1:2.000.000

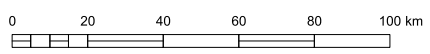

1 Informações Gerais

1.1 Regionalização

Mesorregião Geográfica: Centro Sul Baiano

Microrregião Geográfica: 23. Seabra

Região Econômica: 12. Chapada Diamantina

Região Administrativa: 18. Itaberaba

Eixo de Desenvolvimento: Chapada Sul

Território de Identidade: 03. Chapada Diamantina

Incluído na Região Semiárida

1.2 Legislação Político/Administrativa

Lei de Criação: Resolução Provincial nº 2.444 de 19/05/1884

Lei Vigente: nº 628 de 30/12/1953. Publicada no DOE de 10/02/1954

Outras Leis de Referência: Ibicoara nº 1.740 de 20/07/1962. Publicada no DOE de 26/07/1962; Ibiquera nº 1.038 de 20/08/1958. Publicada no DOE de 21/08/1958; Itaetê nº 1.497 de 25/09/1961. Publicada no DOE de 26/09/1961 e Lajedinho nº 1.706 de 12/07/1962. Publicada no DOE de 14 e 15/7/1962

Município de Origem: Mucugê

Distritos: Andaraí (sede), Igatu e Ubiraitá

Limites Intermunicipais: Ibicoara, Ibiquera, Itaetê, Lajedinho, Lençóis, Nova Redenção e Mucugê

2 Informações Geográficas

2.1 Indicadores Geográficos

2.1.1 Área, coordenadas geográficas, altitude e distância da capital

Área (Km ²)	Coordenadas Geográficas		Altitude (m)	Distância da Capital (Km)
	Latitude Sul	Longitude Oeste		
1.895,16	-12°48'26"	41°19'53"	405	423

Fonte: IBGE, 2002; Derba, 2007.

2.2 Recursos Naturais

2.2.1 Clima

Tipo Climático: **Subúmido a Seco**

Temperatura média anual (°C): **25,6**

Período chuvoso: **outubro a abril**

Pluviosidade anual (mm): **1045,6**

2.2.2 Solo

Latossolos e Neossolos

2.2.3 Vegetação

Floresta Decidual Submontana e Floresta Estacional Semidecidual

2.2.4 Geomorfologia

Encostas Orientais da Chapada Diamantina e Pediplano Karstificado

2.2.5 Geologia

Arcóseos, Arenitos Ortoquartzíticos, Argilitos, Calcários, Depósitos Eluvionares e Coluvionares, Diamictitos, Grauvacas e Siltitos

2.2.6 Ocorrências minerais

Pedra de Revestimento

2.2.7 Hidrografia

Bacia hidrográfica: **Bacia do Rio Paraguaçu**

Rio(s) principal(is): **Rio Paraguaçu, Riacho Angu, Riacho Boa Sorte, Rio Utinga e Riacho Baixa do Jacu**

Áreas irrigadas: -

Espelhos d' água: -

2.3 Área Especial

2.3.1 Unidades de conservação

Parque Nacional da Chapada Diamantina e APA Marimbus/Iraquara

2.3.2 Projetos de assentamento de reforma agrária

Andaraí I, Mocambo e Salubrinho

2.3.3 Projetos cédula da terra

Associação Fazenda Gamelas/Fazenda Gamelas e Associação Fazenda Mocó/Fazenda Nossa Senhora do Carmo

2.3.4 Projetos crédito fundiário e combate à pobreza rural -



3 Características Demográficas e Sociais

3.1 Demografia

3.1.1 População, área e densidade demográfica do município de Andaraí, no estado da Bahia – 2000-2010

Ano	População	Área (km ²)	Densidade Demográfica (hab/km ²)
2000	13.884	1.895,16	7,33
2010	13.948	1.895,16	7,36

Fonte: IBGE - Centro Demográfico

3.1.2 População, por situação de domicílio, do município de Andaraí, no estado da Bahia – 2010

Situação de Domicílio	População
Total	13.948
Urbana	7.770
Rural	6.178

Fonte: IBGE - Censo Demográfico

3.1.3 População, por sexo, no município de Andaraí, no estado da Bahia – 2010

Sexo	População
Total	13.948
Homens	7.170
Mulheres	6.778

Fonte: IBGE - Censo Demográfico

3.1.4 Domicílios, por espécie, no município de Andaraí, no estado da Bahia – 2010

Espécie	Domicílios
Total geral	5.387
Particulares	5.359
Ocupados	3.708
Não ocupados	1.651
Fechado	53
Uso ocasional	653
Vago	945
Coletivos	28
Com morador	11
Sem morador	17

Fonte: IBGE - Censo Demográfico

3.2 Pessoal Ocupado

3.2.1 Pessoal ocupado no mercado formal de trabalho, por setor de atividade econômica, no município de Andaraí, no estado da Bahia – 2005-2008

Setor de Atividade	2005	2006	2007	2008
Extrativa mineral	-	-	-	-
Indústria de transformação	-	-	-	-
Serviços industriais de utilidade pública	-	-	-	-
Construção civil	-	-	-	-
Comércio	29	34	31	47
Serviços	44	35	41	44
Administração pública	237	367	671	700
Agropecuária, extrativa vegetal, caça e pesca	71	71	75	72

Fonte: Ministério do Trabalho-RAIS.

3.2.2 Grau de instrução do pessoal ocupado no mercado formal de trabalho, no município de Andaraí, no estado da Bahia – 2005-2008

Grau de Instrução	2005	2006	2007	2008
Analfabeto	10	38	36	31
Até o 5º ano incompleto do ensino fundamental	54	61	67	70
5º ano completo do ensino fundamental	47	45	42	44
Do 6º ao 9º ano incompleto do ensino fundamental	29	28	33	43
Ensino fundamental completo	38	25	75	85
Ensino médio incompleto	24	37	67	79
Ensino médio completo	168	248	455	460
Educação superior incompleta	4	8	9	13
Educação superior completa	7	17	34	38
Mestrado completo	-	-	-	-
Doutorado completo	-	-	-	-

Fonte: Ministério do Trabalho-RAIS.

3.3 Educação

3.3.1 Educação infantil

3.3.1.1 Estabelecimentos com educação infantil, por localização e dependência administrativa, no município de Andaraí, no estado da Bahia – 2005-2008

Ano	Estabelecimentos								
	Total	Urbana				Rural			
		Federal	Estadual	Municipal	Privada	Federal	Estadual	Municipal	Privada
2005	9	-	-	3	-	-	-	6	-
2006	10	-	-	3	1	-	-	6	-
2007	21	-	-	3	-	-	-	18	-
2008	28	-	-	3	1	-	-	24	-

Fontes: SEC, MEC/Inep.

3.3.1.2 Matrícula inicial na educação infantil, por localização e dependência administrativa, no município de Andaraí, no estado da Bahia – 2005-2008

Ano	Matrícula Inicial								
	Total	Urbana				Rural			
		Federal	Estadual	Municipal	Privada	Federal	Estadual	Municipal	Privada
2005	530	-	-	436	-	-	-	94	-
2006	589	-	-	360	38	-	-	191	-
2007	532	-	-	297	-	-	-	235	-
2008	642	-	-	275	20	-	-	347	-

Fontes: SEC, MEC/Inep.

Nota: O mesmo aluno pode ter mais de uma matrícula.

3.3.1.3 Funções docentes na educação infantil, por localização e dependência administrativa, no município de Andaraí, no estado da Bahia – 2005-2008

Ano	Funções Docentes								
	Total	Urbana				Rural			
		Federal	Estadual	Municipal	Privada	Federal	Estadual	Municipal	Privada
2005	27	-	-	20	-	-	-	7	-
2006	30	-	-	17	3	-	-	10	-
2007	36	-	-	16	-	-	-	20	-
2008	36	-	-	13	1	-	-	22	-

Fontes: SEC, MEC/Inep.

Nota: Em função docente está contabilizada a atuação do professor em cada etapa de ensino, que pode ocorrer em mais de uma unidade escolar, em mais de uma dependência administrativa e em mais de uma localização ou município.

3.3.2 Ensino fundamental

3.3.2.1 Estabelecimentos com ensino fundamental, por localização e dependência administrativa, no município de Andaraí, no estado da Bahia – 2005-2008

Ano	Estabelecimentos								
	Total	Urbana				Rural			
		Federal	Estadual	Municipal	Privada	Federal	Estadual	Municipal	Privada
2005	37	-	1	7	-	-	-	29	-
2006	36	-	1	7	-	-	-	28	-
2007	35	-	1	7	-	-	-	27	-
2008	38	-	1	7	-	-	-	30	-

Fontes: SEC, MEC/Inep.

3.3.2.2 Matrícula inicial no ensino fundamental, por localização e dependência administrativa, no município de Andaraí, no estado da Bahia – 2005-2008

Ano	Matrícula Inicial								
	Total	Urbana				Rural			
		Federal	Estadual	Municipal	Privada	Federal	Estadual	Municipal	Privada
2005	3.377	-	644	1.417	-	-	-	1.316	-
2006	3.347	-	665	1.397	-	-	-	1.285	-
2007	3.232	-	625	1.325	-	-	-	1.282	-
2008	3.517	-	590	1.471	-	-	-	1.456	-

Fontes: SEC, MEC/Inep.

Nota: O mesmo aluno pode ter mais de uma matrícula.

3.3.2.3 Funções docentes no ensino fundamental, por localização e dependência administrativa, no município de Andaraí, no estado da Bahia – 2005-2008

Ano	Funções Docentes								
	Total	Urbana				Rural			
		Federal	Estadual	Municipal	Privada	Federal	Estadual	Municipal	Privada
2005	129	-	26	49	-	-	-	54	-
2006	142	-	22	63	-	-	-	57	-
2007	146	-	22	58	-	-	-	66	-
2008	156	-	20	60	-	-	-	76	-

Fontes: SEC, MEC/Inep.

Nota: Em função docente está contabilizada a atuação do professor em cada etapa de ensino, que pode ocorrer em mais de uma unidade escolar, em mais de uma dependência administrativa e em mais de uma localização ou município.

3.3.3 Ensino médio

3.3.3.1 Estabelecimentos com ensino médio, por localização e dependência administrativa, no município de Andaraí, no estado da Bahia – 2005-2008

Ano	Estabelecimentos								
	Total	Urbana				Rural			
		Federal	Estadual	Municipal	Privada	Federal	Estadual	Municipal	Privada
2005	2	-	2	-	-	-	-	-	-
2006	1	-	1	-	-	-	-	-	-
2007	1	-	1	-	-	-	-	-	-
2008	1	-	1	-	-	-	-	-	-

Fontes: SEC, MEC/Inep.

3.3.3.2 Matrícula inicial no ensino médio, por localização e dependência administrativa, no município de Andaraí, no estado da Bahia – 2005-2008

Ano	Matrícula Inicial								
	Total	Urbana				Rural			
		Federal	Estadual	Municipal	Privada	Federal	Estadual	Municipal	Privada
2005	762	-	762	-	-	-	-	-	-
2006	667	-	667	-	-	-	-	-	-
2007	678	-	678	-	-	-	-	-	-
2008	669	-	669	-	-	-	-	-	-

Fontes: SEC, MEC/Inep.

Nota: O mesmo aluno pode ter mais de uma matrícula.

3.3.3.3 Funções docentes no ensino médio, por localização e dependência administrativa, no município de Andaraí, no estado da Bahia – 2005-2008

Ano	Funções Docentes								
	Total	Urbana				Rural			
		Federal	Estadual	Municipal	Privada	Federal	Estadual	Municipal	Privada
2005	35	-	35	-	-	-	-	-	-
2006	17	-	17	-	-	-	-	-	-
2007	23	-	23	-	-	-	-	-	-
2008	29	-	29	-	-	-	-	-	-

Fontes: SEC, MEC/Inep.

Nota: Em função docente está contabilizada a atuação do professor em cada etapa de ensino, que pode ocorrer em mais de uma unidade escolar, em mais de uma dependência administrativa e em mais de uma localização ou município.

3.3.4 Educação de jovens e adultos

3.3.4.1 Estabelecimentos com educação de jovens e adultos, por localização e dependência administrativa, no município de Andaraí, no estado da Bahia – 2005-2008

Ano	Estabelecimentos								
	Total	Urbana				Rural			
		Federal	Estadual	Municipal	Privada	Federal	Estadual	Municipal	Privada
2005	5	-	1	4	-	-	-	-	-
2006	5	-	1	3	-	-	-	1	-
2007	5	-	1	3	-	-	-	1	-
2008	9	-	1	4	-	-	-	4	-

Fontes: SEC, MEC/Inep.

3.3.4.2 Matrícula inicial na educação de jovens e adultos, por localização e dependência administrativa, no município de Andaraí, no estado da Bahia – 2005-2008

Ano	Matrícula Inicial								
	Total	Urbana				Rural			
		Federal	Estadual	Municipal	Privada	Federal	Estadual	Municipal	Privada
2005	486	-	206	280	-	-	-	-	-
2006	441	-	214	194	-	-	-	33	-
2007	377	-	190	157	-	-	-	30	-
2008	525	-	215	147	-	-	-	163	-

Fontes: SEC, MEC/Inep.

Nota: O mesmo aluno pode ter mais de uma matrícula.

3.3.4.3 Funções docentes na educação de jovens e adultos, por localização e dependência administrativa, no município de Andaraí, no estado da Bahia – 2005-2008

Ano	Funções Docentes								
	Total	Urbana				Rural			
		Federal	Estadual	Municipal	Privada	Federal	Estadual	Municipal	Privada
2005	21	-	6	15	-	-	-	-	-
2006	19	-	6	11	-	-	-	2	-
2007	22	-	10	11	-	-	-	1	-
2008	37	-	10	13	-	-	-	14	-

Fontes: SEC, MEC/Inep.

Nota: Em função docente está contabilizada a atuação do professor em cada etapa de ensino, que pode ocorrer em mais de uma unidade escolar, em mais de uma dependência administrativa e em mais de uma localização ou município.

3.3.5 Educação Superior

3.3.5.1 Instituições de educação superior, segundo a dependência administrativa, no município de Andaraí, no estado da Bahia – 2005-2008

Ano	Total	Instituições			
		Federal	Estadual	Municipal	Privada
2005	-	-	-	-	-
2006	-	-	-	-	-
2007	-	-	-	-	-
2008	-	-	-	-	-

Fonte: MEC/Inep.

3.3.5.2 Matrícula na educação superior, segundo a dependência administrativa, no município de Andaraí, no estado da Bahia – 2005-2008

Ano	Total	Matrícula			
		Federal	Estadual	Municipal	Privada
2005	-	-	-	-	-
2006	-	-	-	-	-
2007	-	-	-	-	-
2008 ⁽¹⁾	-	-	-	-	-

Fonte: MEC/Inep.

(1) Inclusive matriculados em cursos de graduação à distância.

3.3.5.3 Concluintes da educação superior, segundo a dependência administrativa, no município de Andaraí, no estado da Bahia – 2005-2008

Ano	Total	Concluintes			
		Federal	Estadual	Municipal	Privada
2005	-	-	-	-	-
2006	-	-	-	-	-
2007	-	-	-	-	-
2008 ⁽¹⁾	-	-	-	-	-

Fonte: MEC/Inep.

(1) Inclusive concluintes de cursos de graduação à distância.

3.4 Saúde

3.4.1 Hospitais conveniados com o SUS, segundo a esfera administrativa e leitos, no município de Andaraí, no estado da Bahia – 2006-2009

Ano	Hospitais Segundo Esfera Administrativa					Leitos	
	Total	Federal	Estadual	Municipal	Privada	Existentes	SUS
2006	1	-	-	1	-	32	32
2007	1	-	-	1	-	32	32
2008	1	-	-	1	-	32	32
2009	1	-	-	1	-	32	32

Fontes: Datasus-CNES, Sesab/Suvisa/DIS.



3.4.2 Servidores estaduais da área de saúde, segundo o tipo de ocupação, no município de Andaraí, no estado da Bahia – 2006-2009

Tipo de Ocupação	2006	2007	2008	2009
Total	5	5	4	4
Agente serviços de saúde	-	-	-	-
Assistente social	-	-	-	-
Atendente de enfermagem	-	-	-	-
Atendente rural	-	-	-	-
Auxiliar de enfermagem	5	5	4	4
Auxiliar serviços de saúde/Atendente rural	-	-	-	-
Enfermeiro	-	-	-	-
Farmacêutico	-	-	-	-
Fisioterapeuta	-	-	-	-
Médico	-	-	-	-
Nutricionista	-	-	-	-
Odontólogo	-	-	-	-
Técnico em patologia clínica	-	-	-	-
Técnico em radiologia	-	-	-	-
Outras ocupações	-	-	-	-

Fonte: Sesab.

3.4.3 Óbitos, por grupo de causas, no município de Andaraí, no estado da Bahia – 2005-2008

Grupo de Causas	2005	2006	2007	2008
Total	64	77	74	74
Algumas afecções originadas no período perinatal	1	3	-	3
Algumas doenças infecciosas e parasitárias	2	1	4	4
Causas externas de morbidade e mortalidade	4	8	17	8
Doenças da pele e tecido subcutâneo	-	-	-	-
Doenças do aparelho circulatório	15	19	23	20
Doenças do aparelho digestivo	3	3	2	6
Doenças do aparelho geniturinário	1	2	1	-
Doenças do aparelho respiratório	2	1	4	1
Doenças do olho e anexos	-	-	-	-
Doenças do ouvido e da apófise mastóide	-	-	-	-
Doenças do sangue e dos órgãos hematopoéticos e alguns transtornos imunitários	-	-	-	-
Doenças do sistema nervoso	2	1	2	-
Doenças do sistema osteomuscular e do tecido conjuntivo	1	-	-	-
Doenças endócrinas, nutricionais e metabólicas	1	2	6	4
Gravidez, parto e puerpério	-	-	-	-
Malformações congênitas, deformidades e anomalias cromossômicas	1	1	-	-
Neoplasias (tumores)	2	6	8	7
Síntomas, sinais e achados anormais de exames clínicos e de laboratório não classificados em outro item (causas mal definidas)	29	29	7	19
Transtornos mentais e comportamentais	-	1	-	2

Fontes: Sesab/Suvisa/DIS, MS-SIM.

3.4.4 Óbitos, por faixa etária, no município de Andaraí, no estado da Bahia – 2005-2008

Ano	Faixa Etária						
	Total	< 1 Ano	1 a 4	5 a 14	15 a 49	≥ 50 anos	Idade Ignorada
2005	64	3	4	-	16	41	-
2006	77	4	2	1	12	58	-
2007	74	1	-	3	21	49	-
2008	74	4	2	-	13	55	-

Fontes: Sesab/Suvisa/DIS, MS-SIM.

3.4.5 Casos de algumas doenças transmissíveis, de notificação obrigatória, independentes de confirmação, no município de Andaraí, no estado da Bahia – 2005-2008

Doenças Transmissíveis	2005	2006 ⁽²⁾	2007 ⁽³⁾	2008 ⁽⁴⁾
Total	177	35	40	65
Chagas aguda	1	-	-	1
Coqueluche	-	-	-	1
Dengue	114	-	-	24
Difteria	-	-	-	-
Febre tifóide	-	-	-	-
Hanseníase ⁽¹⁾	16	14	21	24
Hepatite viral	8	3	4	3
Leishmaniose tegumentar ⁽¹⁾	28	4	1	-
Leishmaniose visceral	1	3	4	2
Leptospirose	-	-	-	-
Malária	-	-	-	-
Meningites	2	3	4	1
Paralisia flácida	-	-	-	1
Tétano acidental	-	-	-	-
Tétano neonatal	-	-	-	-
Tuberculose extra-pulmonar ⁽¹⁾	1	-	1	1
Tuberculose pulmonar ⁽¹⁾	6	8	5	7

Fontes: Sesab/Suvisa/DIS, MS-Sinan.

(1) Casos confirmados.

(2) Dados processados em 31.03.2009.

(3) Dados processados em 02.04.2009.

(4) Dados processados em 20.11.2009.

3.4.6 Casos de algumas doenças sexualmente transmissíveis, de notificação obrigatória, independentes de confirmação, no município de Andaraí, no estado da Bahia – 2005-2008

Ano	Aids ⁽¹⁾	Condiloma Acuminado	Herpes Genital	Sífilis	
				Congênita	Em Adulto
2005	-	1	3	-	1
2006 ⁽²⁾	-	2	1	-	4
2007 ⁽³⁾	1	-	-	-	-
2008 ⁽⁴⁾	-	-	-	-	-

Fontes: Sesab/Suvisa/DIS, MS-Sinan.

(1) Casos confirmados.

(2) Dados processados em 31.03.2009.

(3) Dados processados em 02.04.2009.

(4) Dados processados em 20.11.2009.



3.5 Índice de Desenvolvimento Social

3.5.1 Índice de Desenvolvimento Social, segundo seus componentes, no município de Andaraí, no estado da Bahia – 2002, 2004, 2006

Ano	INS	Classificação ⁽¹⁾	INE	Classificação ⁽¹⁾	ISB	Classificação ⁽¹⁾	IRMCH	Classificação ⁽¹⁾	IDS	Classificação ⁽¹⁾
2002	5.046,34	60º	4.967,80	292º	4.937,80	311º	4.973,45	210º	4.981,19	231º
2004	4.986,92	251º	4.972,05	275º	4.935,83	315º	4.973,45	210º	4.967,03	304º
2006	4.989,92	238º	4.980,58	251º	4.943,73	307º	4.973,45	210º	4.971,89	287º

Fonte: SEI.

Notas: INS – Índice do Nível de Saúde.

INE – Índice do Nível de Educação.

ISB – Índice dos Serviços Básicos.

IRMCH – Índice de Renda Média dos Chefes de Família.

IDS – Índice de Desenvolvimento Social.

(1) Posição em relação aos demais municípios do Estado.

3.5.2 Situação do Programa Bolsa Família no município de Andaraí, no estado da Bahia – 2008/2010

Dados Gerais	Quantidade	Período
População total do município	14.554	2008
Total de famílias cadastradas ⁽¹⁾	3.266	30/04/2010
Total de famílias cadastradas - perfil Bolsa Família ⁽²⁾	2.824	30/04/2010
Total de famílias cadastradas - perfil Cadastro Único ⁽³⁾	3.025	30/04/2010
Número de famílias beneficiárias do Programa Bolsa Família	2.463	05/2010

Fonte: MDS.

(1) O total de famílias cadastradas poderá, conforme a legislação do CadÚnico, incluir famílias que tenham renda familiar per capita maior que meio salário mínimo (R\$ 232,50). Isso explica a possível diferença de valores entre o total de famílias cadastradas.

(2) Famílias com renda per capita mensal de até R\$ 137,00.

(3) Famílias com renda per capita mensal de até R\$ 232,50 (1/2 salário mínimo em 2008), incluído o total de famílias cadastradas pelo perfil Bolsa Família.

4 Transporte

4.1 Veículos registrados, por tipo, no município de Andaraí, no estado da Bahia – 2006-2009

Ano	Tipo de Veículo						
	Automóvel	Caminhão	Camioneta	Micro-ônibus	Moto	Ônibus	Outros
2006	111	16	45	4	117	5	16
2007	118	16	44	2	143	4	15
2008	135	17	52	2	189	5	14
2009	164	23	59	1	251	11	15

Fonte: Detran.

5 Serviços Básicos

5.1 Energia Elétrica

5.1.1 Consumidores de energia elétrica, por classe, no município de Andaraí, no estado da Bahia – 2006-2009

Ano	Residencial	Industrial	Comercial	Rural	Serviços e Poderes Públicos	Outros ⁽¹⁾	Total
2006	2.683	9	187	240	109	-	3.228
2007	3.013	8	202	240	115	-	3.578
2008	3.347	8	212	242	118	-	3.927
2009	3.467	9	212	241	104	-	4.033

Fonte: Coelba.

(1) Consumidores próprios dos sistemas Coelba.

5.1.2 Consumo de energia elétrica, por classe, no município de Andaraí, no estado da Bahia – 2006-2009 (KWh)

Ano	Residencial	Industrial	Comercial	Rural	Serviços e Poderes Públicos	Outros ⁽¹⁾	Total
2006	1.701.763	12.190	542.471	1.113.629	1.234.827	-	4.604.880
2007	1.840.655	13.887	546.031	1.437.210	1.472.155	-	5.309.938
2008	2.029.657	12.261	565.568	1.568.169	1.495.437	-	5.671.092
2009	2.288.164	13.441	623.300	1.800.749	1.305.712	-	6.031.366

Fonte: Coelba.

(1) Consumo próprio dos sistemas Coelba.

5.2 Abastecimento d'Água

5.2.1 Ligações, economias e volume de água faturado no município de Andaraí, no estado da Bahia – 2006-2009

Ano	Ligações	Economias	Volume (m³)
2006	1.456	1.457	209.818
2007	1.888	1.893	264.039
2008	1.992	1.997	285.245
2009	2.099	2.104	292.684

Fonte: Embasa.

5.3 Correios

5.3.1 Agências de correios e unidades operacionais de atendimento no município de Andaraí, no estado da Bahia – 2006-2009

Ano	Total	Agência de Correio	Agência de Correio Comunitária	Agência de Correio Franqueada	Caixa de Coleta	Posto de Venda de Selo	Outros
2006	4	1	2	-	1	-	-
2007	4	1	2	-	1	-	-
2008	4	1	2	-	1	-	-
2009	4	1	2	-	1	-	-

Fonte: EBCT.

5.4 Bancos

5.4.1 Distribuição de agências bancárias no município de Andaraí, no estado da Bahia – 2006-2009

Ano	Natureza Administrativa	
	Federal	Particular
2006	1	-
2007	1	-
2008	1	-
2009	1	-

Fonte: Banco Central.

6 Informações Econômicas

6.1 Agropecuária

6.1.1 Produção, área colhida e rendimento médio dos principais produtos agrícolas no município de Andaraí, no estado da Bahia – 2005-2008

Produtos	2005			2006			2007			2008		
	Produção (t)	Área Colhida (ha)	Rendimento Médio (kg/ha)	Produção (t)	Área Colhida (ha)	Rendimento Médio (kg/ha)	Produção (t)	Área Colhida (ha)	Rendimento Médio (kg/ha)	Produção (t)	Área Colhida (ha)	Rendimento Médio (kg/ha)
Café (beneficiado)	55	70	786	55	70	786	55	70	786	140	70	2.000
Cana-de-açúcar	-	-	-	400	10	40.000	400	10	40.000	400	10	40.000
Feijão (em grão)	109	1.470	74	45	1.500	30	900	1.500	600	180	1.500	120
Mamona (baga)	1.064	1.330	800	840	1.500	560	1.800	1.500	1.200	540	900	600
Mandioca	2.300	184	12.500	14.400	1.200	12.000	2.760	184	15.000	4.500	300	15.000
Milho (em grão)	285	581	491	225	1.500	150	1.800	1.500	1.200	720	1.500	480

Fonte: IBGE-PPAM.

6.1.2 Efetivo dos principais rebanhos no município de Andaraí, no estado da Bahia – 2005-2008

Tipo de Rebanho	Efetivo (cabeças)			
	2005	2006	2007	2008
Asininos	209	251	230	352
Bovinos	21.284	16.273	28.714	26.594
Bubalinos	65	78	69	70
Caprinos	1.246	1.495	1.480	615
Equinos	294	352	360	709
Galinhas	3.904	3.890	3.920	3.836
Galos, frangas, frangos e pintos	5.784	5.720	5.760	5.754
Muares	33	40	37	71
Ovinos	1.882	2.258	2.220	805
Suíños	1.229	1.107	1.138	900

Fonte: IBGE-PPM.

6.1.3 Produção dos principais produtos de origem animal no município de Andaraí, no estado da Bahia 2005-2008

Produto	2005	2006	2007	2008
Leite (mil litros)	893	734	1.027	903
Mel de abelha (quilograma)	22.000	22.500	23.800	42.500
Ovos de galinha (mil dúzias)	21	21	23	22

Fonte: IBGE-PPM.

6.1.4 Financiamentos concedidos a produtores e cooperativas, por atividade e finalidade, no município de Andaraí, no estado da Bahia – 2006-2009

Ano/Atividade	Custeio		Investimento		Comercialização		Total	
	Contrato	Valor (R\$ 1,00)	Contrato	Valor (R\$ 1,00)	Contrato	Valor (R\$1,00)	Contrato	Valor (R\$ 1,00)
2006								
Agrícola	1	359.980,24	189	184.184,74	-	0,00	190	544.164,98
Pecuária	2	46.273,61	672	851.045,47	-	0,00	674	897.319,08
2007								
Agrícola	-	0,00	53	78.333,72	-	0,00	53	78.333,72
Pecuária	2	137.134,99	195	431.031,05	-	0,00	197	568.166,04
2008								
Agrícola	4	181.828,57	8	10.549,11	-	0,00	12	192.377,68
Pecuária	-	0,00	89	153.941,19	-	0,00	89	153.941,19
2009								
Agrícola	2	151.737,24	11	14.220,00	-	0,00	13	165.957,24
Pecuária	1	90.000,00	36	29.930,00	-	0,00	37	119.930,00

Fonte: Banco Central.

6.2 PIB Municipal

6.2.1 Valor Adicionado, PIB e PIB per capita a preços correntes no município de Andaraí, no estado da Bahia 2005-2008

Ano	Valor Adicionado (R\$ milhões)			Valor Adicionado APU ⁽²⁾ (R\$ milhões)	Impostos Sobre Produtos (R\$ milhões)	PIB (R\$ milhões)	PIB Per Capita (R\$ 1,00)
	Agropecuária	Indústria	Serviços ⁽¹⁾				
2005	3,71	3,22	20,97	12,51	0,99	28,89	2.118,88
2006	5,18	3,39	24,53	15,01	1,28	34,38	2.529,84
2007	6,43	3,61	28,86	17,86	1,37	40,27	2.858,30
2008 ⁽³⁾	6,20	3,77	30,29	19,00	1,34	41,60	2.858,54

Fontes: SEI, IBGE.

(1) Inclui APU.

(2) Administração Pública (atividades governamentais).

(3) Dados sujeitos a retificações.



6.3 Finanças Públicas

6.3.1 Arrecadação municipal, estadual e transferências constitucionais no município de Andaraí, no estado da Bahia – 2005-2008

(R\$1,00)

Ano	Municipal ⁽¹⁾			Estadual				Transferências	
	IPTU	ISS	Total	ICMS	IPVA	ITD	Total	Estado	União
2005	43.758,46	26.701,71	2.855,15	73.315,32	1.111.332,65	4.242.743,64
2006	2.976,00	180.738,24	183.714,24	40.490,33	25.000,00	966,00	66.456,33	1.282.969,26	4.719.312,00
2007	7.053,50	179.531,96	186.585,46	77.717,81	38.092,47	7.991,08	123.801,36	1.284.029,16	5.456.082,37
2008	114.674,62	44.382,57	0,00	159.057,19	1.498.840,38	6.624.782,56

Fontes: STN/Finbra, Sefaz-BA.

(1) Dados do Finanças do Brasil - Finbra, acesso em 22-09-2009.

6.4 Índice de Desenvolvimento Econômico

6.4.1 Índice de Desenvolvimento Econômico, segundo seus componentes, no município de Andaraí, no estado da Bahia – 2002, 2004, 2006

Ano	INF	Classificação ⁽¹⁾	IQM	Classificação ⁽¹⁾	IPM	Classificação ⁽¹⁾	IDE	Classificação ⁽¹⁾
2002	4.989,58	198º	4.991,63	248º	4.983,69	323º	4.988,30	246º
2004	4.989,42	214º	4.990,29	362º	4.984,32	319º	4.988,01	274º
2006	5.005,52	164º	4.951,57	394º	4.985,24	286º	4.980,73	261º

Fonte: SEI.

Notas: INF – Índice de Infraestrutura.

IQM – Índice de Qualificação da Mão de Obra.

IPM – Índice do Produto Municipal.

IDE – Índice de Desenvolvimento Econômico.

(1) Posição em relação aos demais municípios do Estado.

7 Justiça Eleitoral

7.1 Eleitorado e abstenção nas eleições no município de Andaraí, no estado da Bahia – 2006

Especificação	Dados Gerais
Eleitorado	9.201
Abstenção - 1º turno %	23,53
Abstenção - 2º turno %	30,05

Fonte: TSE.

7.2 Resultado das eleições para presidente e governador no município de Andaraí, no estado da Bahia – 2006

Cargos/Partidos	Votos		Situação
	Nominais	% Votos Válidos	
Presidente - 2º turno			
PT	5.205	86,05	Eleito
PSDB	844	13,95	Não eleito
Governador - 1º turno			
PT	3.725	63,64	Eleito
PFL	2.053	35,13	Não eleito
Outros	72	1,23	Não eleito

Fonte: TSE.

7.3 Resultado das eleições para prefeito no município de Andaraí, no estado da Bahia – 2008

Cargo/Partidos	Votos		Situação
	Nominais	% Votos Válidos	
Prefeito - 1º turno			
PSB	3.624	49,98	Eleito
PTC	3.451	47,59	Não eleito
PMDB	169	2,33	Não eleito
PSOL	7	0,10	Não eleito

Fonte: TSE.

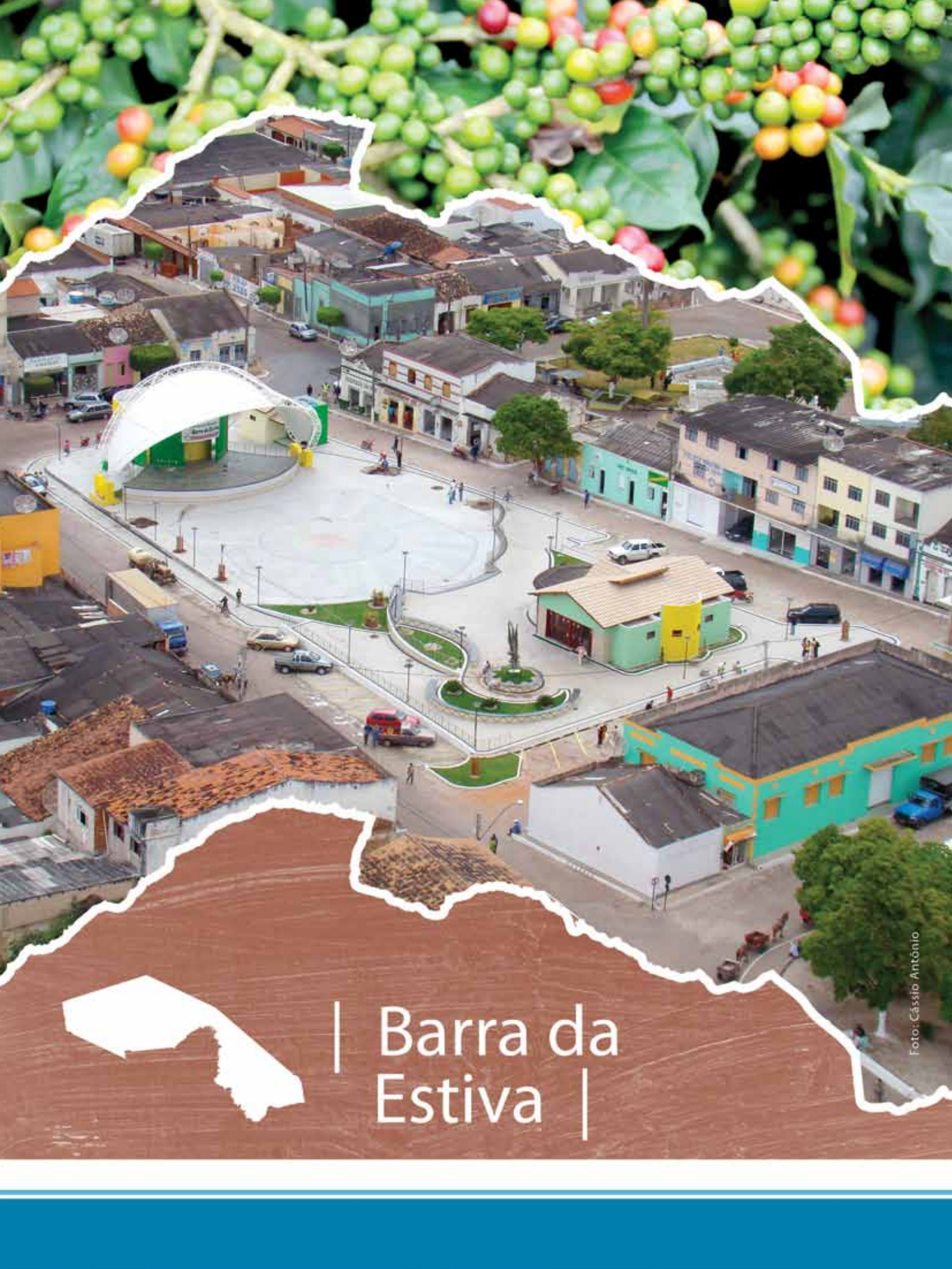

| Barra da Estiva |

Foto: Cássio Antônio

BARRA DA ESTIVA
TERRITÓRIO DE IDENTIDADE
CHAPADA DIAMANTINA

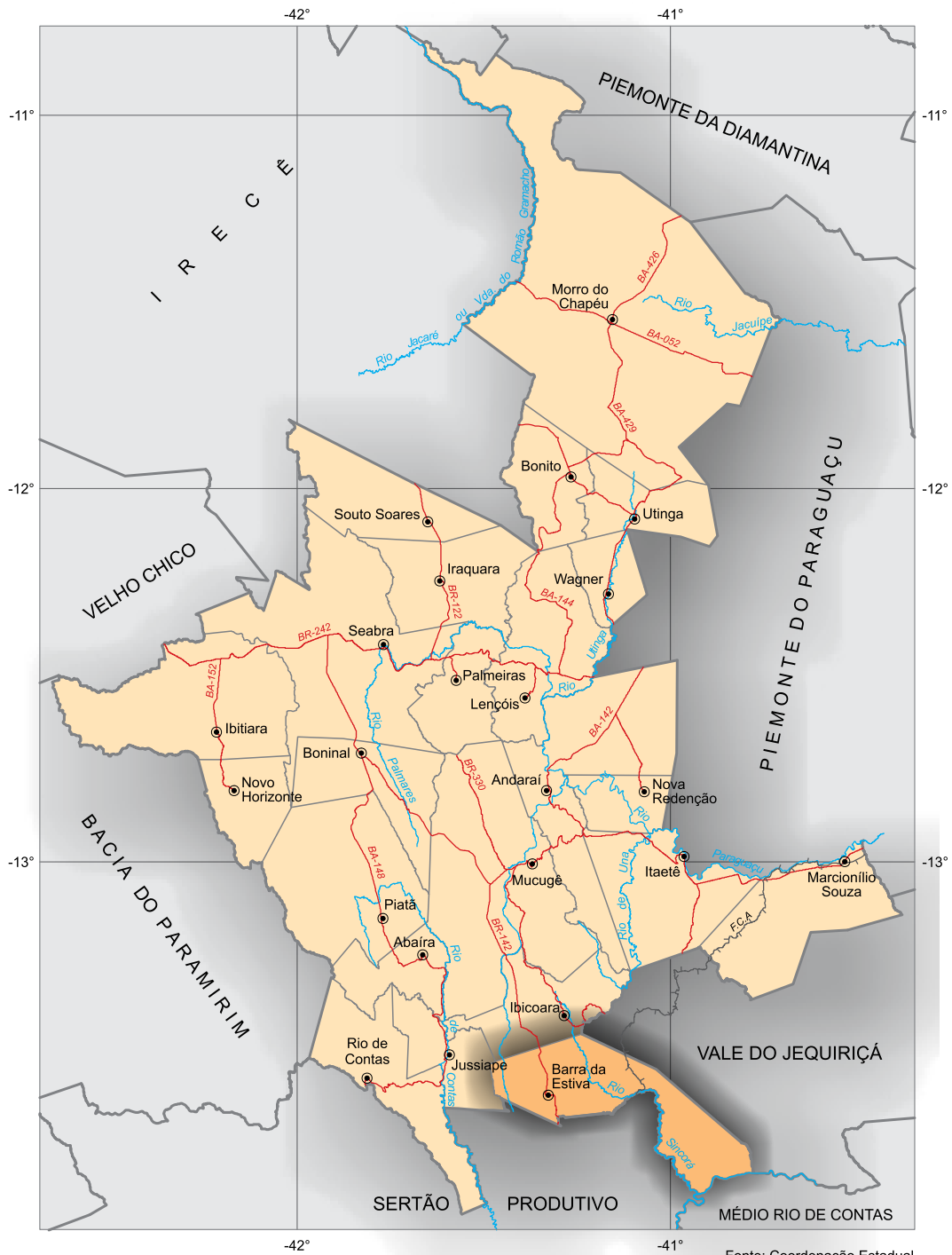

Fonte: Coordenação Estadual dos Territórios, 2007. SEI, 2010.

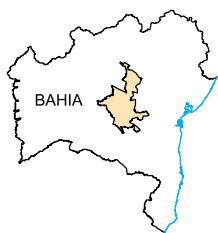

 Município em destaque

ESCALA: 1:2.000.000

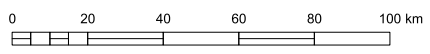

1 Informações Gerais

1.1 Regionalização

Mesorregião Geográfica: Centro Sul Baiano

Microrregião Geográfica: 23. Seabra

Região Econômica: 13. Serra Geral

Região Administrativa: 19. Brumado

Eixo de Desenvolvimento: Chapada Sul

Território de Identidade: 03. Chapada Diamantina

Incluído na Região Semiárida

1.2 Legislação Político/Administrativa

Lei de Criação: nº 1.409 de 29/07/1920

Lei Vigente: nº 628 de 30/12/1953. Publicada no DOE de 10/02/1954

Outras Leis de Referência: Contendas do Sincorá nº 1.511 de 06/10/1961. Publicada no DOE de 08/10/1961; Ibicoara nº 1.740 de 20/07/1962. Publicada no DOE de 26/07/1962; Iramaia nº 1.253 de 28/01/1960. Publicada no DOE de 02/02/1960; Itaetê nº 1.497 de 25/09/1961. Publicada no DOE de 26/09/1961; Jussiape nº 8.827 de 02/10/2003. Publicada no DOE de 03/10/2003; Manoel Vitorino nº 1.771 de 30/07/1962. Publicada no DOE de 31/07/1962 e Marcionílio Souza nº 1.761 de 27/07/1962. Publicada no DOE de 31/07/1962

Município de Origem: Ituaçu

Distritos: Barra da Estiva (sede) e Triunfo do Sincorá

Limites Intermunicipais: Contendas do Sincorá, Ibicoara, Iramaia, Itaetê, Jussiape e Manoel Vitorino

2 Informações Geográficas

2.1 Indicadores Geográficos

2.1.1 Área, coordenadas geográficas, altitude e distância da capital

Área (Km ²)	Coordenadas Geográficas		Altitude (m)	Distância da Capital (Km)
	Latitude Sul	Longitude Oeste		
1.401,98	-13°37'34"	41°19'37"	1026	539

Fonte: IBGE, 2002; Derba, 2007.

2.2 Recursos Naturais

2.2.1 Clima

Tipo Climático: **Úmido a Subúmido**

Temperatura média anual (°C): **19,3**

Período chuvoso: **outubro a julho**

Pluviosidade anual (mm): **978,8**

2.2.2 Solo

Alissolos, Luvisolos, Latossolos e Neossolos

2.2.3 Vegetação

Caatinga Arbórea Densa, com palmeiras e Cerrado Arbóreo Aberto, com Floresta-de-Galeria

2.2.4 Geomorfologia

Encostas Orientais da Chapada Diamantina, Pediplano Central da Chapada Diamantina, Pediplano Karstificado e Pediplano Sertanejo

2.2.5 Geologia

Arenitos Argilosos, Arenitos Ortoquartzíticos, Argilitos, Biotita-Granitóide, Depósitos Eluvionares e Coluvionares, Filitos, Metassiltitos, Quartizitos e Siltitos

2.2.6 Ocorrências minerais

Barita, Diamante, Ouro, Pedra de revestimento e Quartzo¹

2.2.7 Hidrografia

Bacia hidrográfica: **Bacia do Rio de Contas e Bacia do Rio Paraguaçu**

Rio(s) principal(is): **Rio Paraguaçu, Rio de Contas, Rio da Prata, Rio Sincorá, Rio Taquari e Rio Santana**

Áreas irrigadas: -

Espelhos d' água: -

2.3 Área Especial

2.3.1 Unidades de conservação -

2.3.2 Projetos de assentamento de reforma agrária -

2.3.3 Projetos cédula da terra -

2.3.4 Projetos crédito fundiário e combate à pobreza rural -

¹ Recurso mineral sem exploração



3 Características Demográficas e Sociais

3.1 Demografia

3.1.1 População, área e densidade demográfica do município de Barra da Estiva, no estado da Bahia – 2000-2010

Ano	População	Área (km ²)	Densidade Demográfica (hab/km ²)
2000	24.440	1.401,98	17,43
2010	21.190	1.401,98	15,11

Fonte: IBGE - Censo Demográfico

3.1.2 População, por situação de domicílio, do município de Barra da Estiva, no estado da Bahia – 2010

Situação de Domicílio	População
Total	21.190
Urbana	10.406
Rural	10.784

Fonte: IBGE - Censo Demográfico

3.1.3 População, por sexo, no município de Barra da Estiva, no estado da Bahia – 2010

Sexo	População
Total	21.190
Homens	10.655
Mulheres	10.535

Fonte: IBGE - Censo Demográfico

3.1.4 Domicílios, por espécie, no município de Barra da Estiva, no estado da Bahia – 2010

Espécie	Domicílios
Total geral	7.353
Particulares	7.345
Ocupados	5.603
Não ocupados	1.742
Fechado	17
Uso ocasional	891
Vago	834
Coletivos	8
Com morador	2
Sem morador	6

Fonte: IBGE - Censo Demográfico

3.2 Pessoal Ocupado

3.2.1 Pessoal ocupado no mercado formal de trabalho, por setor de atividade econômica, no município de Barra da Estiva, no estado da Bahia – 2005-2008

Setor de Atividade	2005	2006	2007	2008
Extrativa mineral	2	-	-	-
Indústria de transformação	60	18	20	33
Serviços industriais de utilidade pública	-	-	-	-
Construção civil	4	-	7	-
Comércio	189	217	267	294
Serviços	95	104	103	114
Administração pública	617	753	774	779
Agropecuária, extrativa vegetal, caça e pesca	33	62	71	91

Fonte: Ministério do Trabalho-RAIS.

3.2.2 Grau de instrução do pessoal ocupado no mercado formal de trabalho, no município de Barra da Estiva, no estado da Bahia – 2005-2008

Grau de Instrução	2005	2006	2007	2008
Analfabeto	47	34	28	28
Até o 5º ano incompleto do ensino fundamental	153	72	78	72
5º ano completo do ensino fundamental	100	186	194	187
Do 6º ao 9º ano incompleto do ensino fundamental	54	68	70	75
Ensino fundamental completo	425	563	591	623
Ensino médio incompleto	51	63	68	66
Ensino médio completo	122	131	158	205
Educação superior incompleta	2	7	7	8
Educação superior completa	46	30	47	47
Mestrado completo	-	-	1	-
Doutorado completo	-	-	-	-

Fonte: Ministério do Trabalho-RAIS.

3.3 Educação

3.3.1 Educação infantil

3.3.1.1 Estabelecimentos com educação infantil, por localização e dependência administrativa, no município de Barra da Estiva, no estado da Bahia – 2005-2008

Ano	Estabelecimentos								
	Total	Urbana				Rural			
		Federal	Estadual	Municipal	Privada	Federal	Estadual	Municipal	Privada
2005	56	-	-	4	-	-	-	52	-
2006	58	-	-	4	2	-	-	52	-
2007	58	-	-	4	1	-	-	53	-
2008	57	-	-	3	2	-	-	52	-

Fontes: SEC, MEC/Inep.



3.3.1.2 Matrícula inicial na educação infantil, por localização e dependência administrativa, no município de Barra da Estiva, no estado da Bahia – 2005-2008

Ano	Matrícula Inicial								
	Total	Urbana				Rural			
		Federal	Estadual	Municipal	Privada	Federal	Estadual	Municipal	Privada
2005	918	-	-	381	-	-	-	537	-
2006	1.123	-	-	447	108	-	-	568	-
2007	1.087	-	-	518	52	-	-	517	-
2008	1.212	-	-	515	96	-	-	601	-

Fontes: SEC, MEC/Inep.

Nota: O mesmo aluno pode ter mais de uma matrícula.

3.3.1.3 Funções docentes na educação infantil, por localização e dependência administrativa, no município de Barra da Estiva, no estado da Bahia – 2005-2008

Ano	Funções Docentes								
	Total	Urbana				Rural			
		Federal	Estadual	Municipal	Privada	Federal	Estadual	Municipal	Privada
2005	72	-	-	16	-	-	-	56	-
2006	82	-	-	18	7	-	-	57	-
2007	19	-	-	9	3	-	-	7	-
2008	88	-	-	21	7	-	-	60	-

Fontes: SEC, MEC/Inep.

Nota: Em função docente está contabilizada a atuação do professor em cada etapa de ensino, que pode ocorrer em mais de uma unidade escolar, em mais de uma dependência administrativa e em mais de uma localização ou município.

3.3.2 Ensino fundamental

3.3.2.1 Estabelecimentos com ensino fundamental, por localização e dependência administrativa, no município de Barra da Estiva, no estado da Bahia – 2005-2008

Ano	Estabelecimentos								
	Total	Urbana				Rural			
		Federal	Estadual	Municipal	Privada	Federal	Estadual	Municipal	Privada
2005	65	-	3	3	-	-	-	59	-
2006	63	-	2	3	2	-	-	56	-
2007	63	-	2	3	1	-	-	57	-
2008	61	-	2	3	2	-	-	54	-

Fontes: SEC, MEC/Inep.

3.3.2.2 Matrícula inicial no ensino fundamental, por localização e dependência administrativa, no município de Barra da Estiva, no estado da Bahia – 2005-2008

Ano	Matrícula Inicial								
	Total	Urbana				Rural			
		Federal	Estadual	Municipal	Privada	Federal	Estadual	Municipal	Privada
2005	4.174	-	934	978	-	-	-	2.262	-
2006	4.221	-	893	1.009	166	-	-	2.153	-
2007	3.803	-	947	889	101	-	-	1.866	-
2008	3.839	-	680	1.002	196	-	-	1.961	-

Fontes: SEC, MEC/Inep.

Nota: O mesmo aluno pode ter mais de uma matrícula.

3.3.2.3 Funções docentes no ensino fundamental, por localização e dependência administrativa, no município de Barra da Estiva, no estado da Bahia – 2005-2008

Ano	Funções Docentes								
	Total	Urbana				Rural			
		Federal	Estadual	Municipal	Privada	Federal	Estadual	Municipal	Privada
2005	212	-	32	42	-	-	-	138	-
2006	246	-	49	41	26	-	-	130	-
2007	86	-	40	19	11	-	-	16	-
2008	245	-	42	47	26	-	-	130	-

Fontes: SEC, MEC/Inep.

Nota: Em função docente está contabilizada a atuação do professor em cada etapa de ensino, que pode ocorrer em mais de uma unidade escolar, em mais de uma dependência administrativa e em mais de uma localização ou município.

3.3.3 Ensino médio

3.3.3.1 Estabelecimentos com ensino médio, por localização e dependência administrativa, no município de Barra da Estiva, no estado da Bahia – 2005-2008

Ano	Estabelecimentos								
	Total	Urbana				Rural			
		Federal	Estadual	Municipal	Privada	Federal	Estadual	Municipal	Privada
2005	3	-	2	1	-	-	-	-	-
2006	3	-	2	1	-	-	-	-	-
2007	3	-	2	1	-	-	-	-	-
2008	3	-	2	-	1	-	-	-	-

Fontes: SEC, MEC/Inep.

3.3.3.2 Matrícula inicial no ensino médio, por localização e dependência administrativa, no município de Barra da Estiva, no estado da Bahia – 2005-2008

Ano	Matrícula Inicial								
	Total	Urbana				Rural			
		Federal	Estadual	Municipal	Privada	Federal	Estadual	Municipal	Privada
2005	1.140	-	969	171	-	-	-	-	-
2006	1.312	-	1.085	227	-	-	-	-	-
2007	1.433	-	1.374	59	-	-	-	-	-
2008	1.207	-	1.199	-	8	-	-	-	-

Fontes: SEC, MEC/Inep.

Nota: O mesmo aluno pode ter mais de uma matrícula.

3.3.3.3 Funções docentes no ensino médio, por localização e dependência administrativa, no município de Barra da Estiva, no estado da Bahia – 2005-2008

Ano	Funções Docentes								
	Total	Urbana				Rural			
		Federal	Estadual	Municipal	Privada	Federal	Estadual	Municipal	Privada
2005	40	-	29	11	-	-	-	-	-
2006	46	-	34	12	-	-	-	-	-
2007	37	-	36	1	-	-	-	-	-
2008	50	-	42	-	8	-	-	-	-

Fontes: SEC, MEC/Inep.

Nota: Em função docente está contabilizada a atuação do professor em cada etapa de ensino, que pode ocorrer em mais de uma unidade escolar, em mais de uma dependência administrativa e em mais de uma localização ou município.



3.3.4 Educação de jovens e adultos

3.3.4.1 Estabelecimentos com educação de jovens e adultos, por localização e dependência administrativa, no município de Barra da Estiva, no estado da Bahia – 2005-2008

Ano	Estabelecimentos								
	Total	Urbana				Rural			
		Federal	Estadual	Municipal	Privada	Federal	Estadual	Municipal	Privada
2005	6	-	1	2	-	-	-	3	-
2006	7	-	1	3	-	-	-	3	-
2007	6	-	-	3	-	-	-	3	-
2008	7	-	-	3	-	-	-	4	-

Fontes: SEC, MEC/Inep.

3.3.4.2 Matrícula inicial na educação de jovens e adultos, por localização e dependência administrativa, no município de Barra da Estiva, no estado da Bahia – 2005-2008

Ano	Matrícula Inicial								
	Total	Urbana				Rural			
		Federal	Estadual	Municipal	Privada	Federal	Estadual	Municipal	Privada
2005	589	-	141	303	-	-	-	145	-
2006	743	-	145	478	-	-	-	120	-
2007	541	-	-	432	-	-	-	109	-
2008	515	-	-	418	-	-	-	97	-

Fontes: SEC, MEC/Inep.

Nota: O mesmo aluno pode ter mais de uma matrícula.

3.3.4.3 Funções docentes na educação de jovens e adultos, por localização e dependência administrativa, no município de Barra da Estiva, no estado da Bahia – 2005-2008

Ano	Funções Docentes								
	Total	Urbana				Rural			
		Federal	Estadual	Municipal	Privada	Federal	Estadual	Municipal	Privada
2005	20	-	4	10	-	-	-	6	-
2006	32	-	4	16	-	-	-	12	-
2007	8	-	-	5	-	-	-	3	-
2008	35	-	-	27	-	-	-	8	-

Fontes: SEC, MEC/Inep.

Nota: Em função docente está contabilizada a atuação do professor em cada etapa de ensino, que pode ocorrer em mais de uma unidade escolar, em mais de uma dependência administrativa e em mais de uma localização ou município.

3.3.5 Educação Superior

3.3.5.1 Instituições de educação superior, segundo a dependência administrativa, no município de Barra da Estiva, no estado da Bahia – 2005-2008

Ano	Total	Instituições			
		Federal	Estadual	Municipal	Privada
2005	-	-	-	-	-
2006	-	-	-	-	-
2007	-	-	-	-	-
2008	-	-	-	-	-

Fonte: MEC/Inep.

3.3.5.2 Matrícula na educação superior, segundo a dependência administrativa, no município de Barra da Estiva, no estado da Bahia – 2005-2008

Ano	Total	Matrícula			
		Federal	Estadual	Municipal	Privada
2005	-	-	-	-	-
2006	-	-	-	-	-
2007	-	-	-	-	-
2008 ⁽¹⁾	-	-	-	-	-

Fonte: MEC/Inep.

(1) Inclusive matriculados em cursos de graduação à distância.

3.3.5.3 Concluintes da educação superior, segundo a dependência administrativa, no município de Barra da Estiva, no estado da Bahia – 2005-2008

Ano	Total	Concluintes			
		Federal	Estadual	Municipal	Privada
2005	-	-	-	-	-
2006	-	-	-	-	-
2007	-	-	-	-	-
2008 ⁽¹⁾	-	-	-	-	-

Fonte: MEC/Inep.

(1) Inclusive concluintes de cursos de graduação à distância.

3.4 Saúde

3.4.1 Hospitais conveniados com o SUS, segundo a esfera administrativa e leitos, no município de Barra da Estiva, no estado da Bahia – 2006-2009

Ano	Hospitais Segundo Esfera Administrativa					Leitos	
	Total	Federal	Estadual	Municipal	Privada	Existentes	SUS
2006	1	-	-	-	1	92	90
2007	1	-	-	-	1	92	90
2008	1	-	-	-	1	82	82
2009	1	-	-	-	1	82	82

Fontes: Datasus-CNES, Sesab/Suvisa/DIS.



3.4.2 Servidores estaduais da área de saúde, segundo o tipo de ocupação, no município de Barra da Estiva, no estado da Bahia – 2006-2009

Tipo de Ocupação	2006	2007	2008	2009
Total	7	7	7	7
Agente serviços de saúde	1	1	1	1
Assistente social	-	-	-	-
Atendente de enfermagem	1	1	1	1
Atendente rural	2	2	2	2
Auxiliar de enfermagem	-	1	1	1
Auxiliar serviços de saúde/Atendente rural	2	1	1	1
Enfermeiro	-	-	-	-
Farmacêutico	-	-	-	-
Fisioterapeuta	-	-	-	-
Médico	-	-	-	-
Nutricionista	-	-	-	-
Odontólogo	-	-	-	-
Técnico em patologia clínica	-	-	-	-
Técnico em radiologia	-	-	-	-
Outras ocupações	1	1	1	1

Fonte: Sesab.

3.4.3 Óbitos, por grupo de causas, no município de Barra da Estiva, no estado da Bahia – 2005-2008

Grupo de Causas	2005	2006	2007	2008
Total	122	125	114	133
Algumas afecções originadas no período perinatal	7	5	8	4
Algumas doenças infecciosas e parasitárias	12	20	11	16
Causas externas de morbidade e mortalidade	9	8	13	10
Doenças da pele e tecido subcutâneo	-	-	-	-
Doenças do aparelho circulatório	43	39	40	46
Doenças do aparelho digestivo	5	7	3	6
Doenças do aparelho geniturinário	1	2	-	5
Doenças do aparelho respiratório	4	13	5	6
Doenças do olho e anexos	-	-	-	-
Doenças do ouvido e da apófise mastóide	-	-	-	-
Doenças do sangue e dos órgãos hematopoéticos e alguns transtornos imunitários	1	1	-	1
Doenças do sistema nervoso	-	3	4	5
Doenças do sistema osteomuscular e do tecido conjuntivo	-	-	-	-
Doenças endócrinas, nutricionais e metabólicas	9	3	7	12
Gravidez, parto e puerpério	-	-	1	1
Malformações congênitas, deformidades e anomalias cromossômicas	1	-	-	4
Neoplasias (tumores)	12	11	16	10
Síntomas, sinais e achados anormais de exames clínicos e de laboratório não classificados em outro item (causas mal definidas)	16	8	5	7
Transtornos mentais e comportamentais	2	5	1	-

Fontes: Sesab/Suvisa/DIS, MS-SIM.

3.4.4 Óbitos, por faixa etária, no município de Barra da Estiva, no estado da Bahia – 2005-2008

Ano	Faixa Etária						
	Total	< 1 Ano	1 a 4	5 a 14	15 a 49	≥ 50 anos	Idade Ignorada
2005	122	10	1	-	26	85	-
2006	125	5	3	2	28	87	-
2007	114	10	4	1	24	75	-
2008	133	9	7	3	29	85	-

Fontes: Sesab/Suvisa/DIS, MS-SIM.

3.4.5 Casos de algumas doenças transmissíveis, de notificação obrigatória, independentes de confirmação, no município de Barra da Estiva, no estado da Bahia – 2005-2008

Doenças Transmissíveis	2005	2006 ⁽²⁾	2007 ⁽³⁾	2008 ⁽⁴⁾
Total	87	24	22	30
Chagas aguda	1	1	-	-
Coqueluche	-	-	-	-
Dengue	1	-	1	7
Difteria	-	-	-	-
Febre tifóide	-	-	-	-
Hanseníase ⁽¹⁾	12	4	2	8
Hepatite viral	8	4	1	-
Leishmaniose tegumentar ⁽¹⁾	49	5	11	6
Leishmaniose visceral	13	2	-	1
Leptospirose	-	-	-	-
Malária	-	-	-	-
Meningites	-	5	5	3
Paralisia flácida	-	-	-	-
Tétano acidental	-	-	-	-
Tétano neonatal	-	-	-	-
Tuberculose extra-pulmonar ⁽¹⁾	-	-	-	1
Tuberculose pulmonar ⁽¹⁾	3	3	2	4

Fontes: Sesab/Suvisa/DIS, MS-Sinan.

(1) Casos confirmados.

(2) Dados processados em 31.03.2009.

(3) Dados processados em 02.04.2009.

(4) Dados processados em 20.11.2009.

3.4.6 Casos de algumas doenças sexualmente transmissíveis, de notificação obrigatória, independentes de confirmação, no município de Barra da Estiva, no estado da Bahia – 2005-2008

Ano	Aids ⁽¹⁾	Condiloma Acuminado	Herpes Genital	Sífilis	
				Congênita	Em Adulto
2005	-	9	-	-	-
2006 ⁽²⁾	1	-	-	-	-
2007 ⁽³⁾	-	2	-	-	-
2008 ⁽⁴⁾	-	2	6	-	-

Fontes: Sesab/Suvisa/DIS, MS-Sinan.

(1) Casos confirmados.

(2) Dados processados em 31.03.2009.

(3) Dados processados em 02.04.2009.

(4) Dados processados em 20.11.2009.



3.5 Índice de Desenvolvimento Social

3.5.1 Índice de Desenvolvimento Social, segundo seus componentes, no município de Barra da Estiva, no estado da Bahia – 2002, 2004, 2006

Ano	INS	Classificação ⁽¹⁾	INE	Classificação ⁽¹⁾	ISB	Classificação ⁽¹⁾	IRMCH	Classificação ⁽¹⁾	IDS	Classificação ⁽¹⁾
2002	5.042,13	80º	4.914,23	397º	4.874,59	397º	5.009,31	122º	4.959,60	329º
2004	4.994,51	220º	4.901,25	405º	4.873,30	398º	5.009,31	122º	4.944,25	368º
2006	5.024,41	127º	4.918,47	386º	4.883,48	396º	5.009,31	122º	4.958,56	336º

Fonte: SEI.

Notas: INS – Índice do Nível de Saúde.

INE – Índice do Nível de Educação.

ISB – Índice dos Serviços Básicos.

IRMCH – Índice de Renda Média dos Chefes de Família.

IDS – Índice de Desenvolvimento Social.

(1) Posição em relação aos demais municípios do Estado.

3.5.2 Situação do Programa Bolsa Família no município de Barra da Estiva, no estado da Bahia – 2008/2010

Dados Gerais	Quantidade	Período
População total do município	20.918	2008
Total de famílias cadastradas ⁽¹⁾	4.082	30/04/2010
Total de famílias cadastradas - perfil Bolsa Família ⁽²⁾	3.240	30/04/2010
Total de famílias cadastradas - perfil Cadastro Único ⁽³⁾	3.815	30/04/2010
Número de famílias beneficiárias do Programa Bolsa Família	2.879	05/2010

Fonte: MDS.

(1) O total de famílias cadastradas poderá, conforme a legislação do CadÚnico, incluir famílias que tenham renda familiar per capita maior que meio salário mínimo (R\$ 232,50). Isso explica a possível diferença de valores entre o total de famílias cadastradas.

(2) Famílias com renda per capita mensal de até R\$ 137,00.

(3) Famílias com renda per capita mensal de até R\$ 232,50 (1/2 salário mínimo em 2008), incluído o total de famílias cadastradas pelo perfil Bolsa Família.

4 Transporte

4.1 Veículos registrados, por tipo, no município de Barra da Estiva, no estado da Bahia 2006-2009

Ano	Tipo de Veículo						
	Automóvel	Caminhão	Camioneta	Micro-ônibus	Moto	Ônibus	Outros
2006	538	137	293	11	1.098	27	86
2007	586	144	330	18	1.261	31	104
2008	664	148	374	18	1.462	36	123
2009	743	157	419	23	1.637	40	144

Fonte: Detran.

5 Serviços Básicos

5.1 Energia Elétrica

5.1.1 Consumidores de energia elétrica, por classe, no município de Barra da Estiva, no estado da Bahia 2006-2009

Ano	Residencial	Industrial	Comercial	Rural	Serviços e Poderes Públicos	Outros ⁽¹⁾	Total
2006	3.918	31	325	878	124	3	5.279
2007	4.195	32	348	913	132	3	5.623
2008	4.632	31	359	907	142	3	6.074
2009	5.126	33	361	913	144	3	6.580

Fonte: Coelba.

(1) Consumidores próprios dos sistemas Coelba.

5.1.2 Consumo de energia elétrica, por classe, no município de Barra da Estiva, no estado da Bahia – 2006-2009 (kWh)

Ano	Residencial	Industrial	Comercial	Rural	Serviços e Poderes Públicos	Outros ⁽¹⁾	Total
2006	3.336.111	140.865	755.915	999.296	1.557.865	32.084	6.822.136
2007	3.659.916	126.228	825.134	1.168.175	1.569.949	30.169	7.379.571
2008	3.985.654	148.286	896.093	1.307.194	1.569.197	29.272	7.935.696
2009	4.535.997	163.857	990.163	1.079.222	1.576.285	26.640	8.372.164

Fonte: Coelba.

(1) Consumo próprio dos sistemas Coelba.

5.2 Abastecimento d'Água

5.2.1 Ligações, economias e volume de água faturado no município de Barra da Estiva, no estado da Bahia 2006-2009

Ano	Ligações	Economias	Volume (m ³)
2006	245	246	33.949
2007	251	256	35.100
2008	250	255	35.538
2009	264	269	35.439

Fonte: Embasa.

5.3 Correios

5.3.1 Agências de correios e unidades operacionais de atendimento no município de Barra da Estiva, no estado da Bahia – 2006-2009

Ano	Total	Agência de Correio	Agência de Correio Comunitária	Agência de Correio Franqueada	Caixa de Coleta	Posto de Venda de Selo	Outros
2006	4	1	1	-	2	-	-
2007	3	1	-	-	2	-	-
2008	4	1	1	-	2	-	-
2009	4	1	1	-	2	-	-

Fonte: EBCT.



5.4 Bancos

5.4.1 Distribuição de agências bancárias no município de Barra da Estiva, no estado da Bahia – 2006-2009

Ano	Natureza Administrativa	
	Federal	Particular
2006	1	-
2007	1	-
2008	1	-
2009	1	-

Fonte: Banco Central.

6 Informações Econômicas

6.1 Agropecuária

6.1.1 Produção, área colhida e rendimento médio dos principais produtos agrícolas no município de Barra da Estiva, no estado da Bahia – 2005-2008

Produtos	2005			2006			2007			2008		
	Produção (t)	Área Colhida (ha)	Rendimento Médio (kg/ha)	Produção (t)	Área Colhida (ha)	Rendimento Médio (kg/ha)	Produção (t)	Área Colhida (ha)	Rendimento Médio (kg/ha)	Produção (t)	Área Colhida (ha)	Rendimento Médio (kg/ha)
Banana	2.040	300	6.800	2.380	350	6.800	2.464	352	7.000	2.414	355	6.800
Café (beneficiado)	6.600	11.000	600	6.600	11.000	600	6.600	11.000	600	7.150	11.000	650
Cana-de-açúcar	600	30	20.000	700	35	20.000	800	40	20.000	1.000	50	20.000
Feijão (em grão)	198	220	900	150	250	600	210	350	600	540	700	771
Laranja	135	15	9.000	135	15	9.000	135	15	9.000	135	15	9.000
Mandioca	2.000	200	10.000	2.300	230	10.000	2.300	230	10.000	2.300	230	10.000
Milho (em grão)	90	100	900	72	110	655	130	200	650	112	250	448

Fonte: IBGE-PAM.

6.1.2 Efetivo dos principais rebanhos no município de Barra da Estiva, no estado da Bahia – 2005-2008

Tipo de Rebanho	Efetivo (cabeças)			
	2005	2006	2007	2008
Asininos	1.106	929	882	831
Bovinos	6.569	6.826	7.120	7.404
Caprinos	6.918	7.817	8.122	8.609
Equinos	4.436	4.569	4.716	4.904
Galinhas	26.496	27.821	29.212	30.088
Galos, frangas, frangos e pintos	32.293	33.261	34.758	36.148
Muares	3.330	3.427	3.537	3.678
Ovinos	1.552	1.691	1.793	1.846
Suínos	5.370	5.620	5.830	6.120

Fonte: IBGE-PPM.

6.1.3 Produção dos principais produtos de origem animal no município de Barra da Estiva, no estado da Bahia – 2005-2008

Produto	2005	2006	2007	2008
Leite (mil litros)	703	735	881	884
Ovos de galinha (mil dúzias)	79	83	117	133

Fonte: IBGE-PPM.

6.1.4 Financiamentos concedidos a produtores e cooperativas, por atividade e finalidade, no município de Barra da Estiva, no estado da Bahia – 2006-2009

Ano/Atividade	Custeio		Investimento		Comercialização		Total	
	Contrato	Valor (R\$ 1,00)	Contrato	Valor (R\$ 1,00)	Contrato	Valor (R\$1,00)	Contrato	Valor (R\$ 1,00)
2006								
Agrícola	214	575.534,89	1.694	3.336.018,14	-	0,00	1.908	3.911.553,03
Pecuária	4	156.619,52	542	1.126.745,13	-	0,00	546	1.283.364,65
2007								
Agrícola	24	915.588,47	1.054	1.746.411,19	-	0,00	1.078	2.661.999,66
Pecuária	6	90.647,72	209	414.478,73	-	0,00	215	505.126,45
2008								
Agrícola	231	831.077,75	408	510.384,85	-	0,00	639	1.341.462,60
Pecuária	5	56.908,20	95	149.171,01	-	0,00	100	206.079,21
2009								
Agrícola	170	1.054.425,35	713	999.915,49	-	0,00	883	2.054.340,84
Pecuária	7	148.638,78	92	123.107,43	-	0,00	99	271.746,21

Fonte: Banco Central.

6.2 PIB Municipal

6.2.1 Valor Adicionado, PIB e PIB per capita a preços correntes no município de Barra da Estiva, no estado da Bahia – 2005-2008

Ano	Valor Adicionado (R\$ milhões)			Valor Adicionado APU ⁽²⁾ (R\$ milhões)	Impostos Sobre Produtos (R\$ milhões)	PIB (R\$ milhões)	PIB Per Capita (R\$ 1,00)
	Agropecuária	Indústria	Serviços ⁽¹⁾				
2005	45,11	6,32	44,00	23,10	3,04	98,48	3.401,93
2006	35,29	5,91	45,33	22,27	3,81	90,34	3.037,88
2007	40,15	5,46	47,67	21,98	3,38	96,66	4.658,28
2008 ⁽³⁾	43,27	5,68	51,92	23,62	3,37	104,24	4.983,28

Fontes: SEI, IBGE.

(1) Inclui APU.

(2) Administração Pública (atividades governamentais).

(3) Dados sujeitos a retificações.



6.3 Finanças Públicas

6.3.1 Arrecadação municipal, estadual e transferências constitucionais no município de Barra da Estiva, no estado da Bahia – 2005-2008

(R\$1,00)

Ano	Municipal ⁽¹⁾			Estadual				Transferências	
	IPTU	ISS	Total	ICMS	IPVA	ITD	Total	Estado	União
2005	8.719,17	210.448,18	219.167,35	429.767,67	187.020,94	1.246,05	618.034,66	1.568.889,62	5.942.132,27
2006	7.860,71	435.830,76	443.691,47	533.384,05	211.959,59	560,00	745.903,64	1.820.290,08	6.596.412,01
2007	7.642,15	406.434,22	414.076,37	650.163,12	263.128,14	1.671,98	914.963,24	2.002.359,31	7.632.456,15
2008	6.738,44	369.585,06	376.323,50	833.132,09	337.448,06	45.290,91	1.215.871,06	2.263.302,14	7.944.521,77

Fontes: STN/Finbra, Sefaz-BA.

(1) Dados do Finanças do Brasil - Finbra, acesso em 22-09-2009.

6.4 Índice de Desenvolvimento Econômico

6.4.1 Índice de Desenvolvimento Econômico, segundo seus componentes, no município de Barra da Estiva, no estado da Bahia – 2002, 2004, 2006

Ano	INF	Classificação ⁽¹⁾	IQM	Classificação ⁽¹⁾	IPM	Classificação ⁽¹⁾	IDE	Classificação ⁽¹⁾
2002	4.990,83	148º	4.991,91	214º	4.985,94	185º	4.989,56	178º
2004	4.990,71	157º	4.992,94	129º	4.986,68	161º	4.990,11	151º
2006	4.955,62	301º	4.987,51	194º	4.989,79	104º	4.977,62	271º

Fonte: SEI.

Notas: INF – Índice de Infraestrutura.

IQM – Índice de Qualificação da Mão de Obra.

IPM – Índice do Produto Municipal.

IDE – Índice de Desenvolvimento Econômico.

(1) Posição em relação aos demais municípios do Estado.

7 Justiça Eleitoral

7.1 Eleitorado e abstenção nas eleições no município de Barra da Estiva, no estado da Bahia – 2006

Especificação	Dados Gerais
Eleitorado	14.440
Abstenção - 1º turno %	18,57
Abstenção - 2º turno %	20,63

Fonte: TSE.

7.2 Resultado das eleições para presidente e governador no município de Barra da Estiva, no estado da Bahia – 2006

Cargos/Partidos	Votos		Situação
	Nominais	% Votos Válidos	
Presidente - 2º turno			
PT	8.331	76,48	Eleito
PSDB	2.562	23,52	Não eleito
Governador - 1º turno			
PT	3.751	39,09	Eleito
PFL	5.780	60,23	Não eleito
Outros	66	0,69	Não eleito

Fonte: TSE.

7.3 Resultado das eleições para prefeito no município de Barra da Estiva, no estado da Bahia – 2008

Cargo/Partidos	Votos		Situação
	Nominais	% Votos Válidos	
Prefeito - 1º turno			
PR	6.832	55,52	Eleito
PMDB	5.320	43,23	Não eleito
PT	154	1,25	Não eleito

Fonte: TSE.

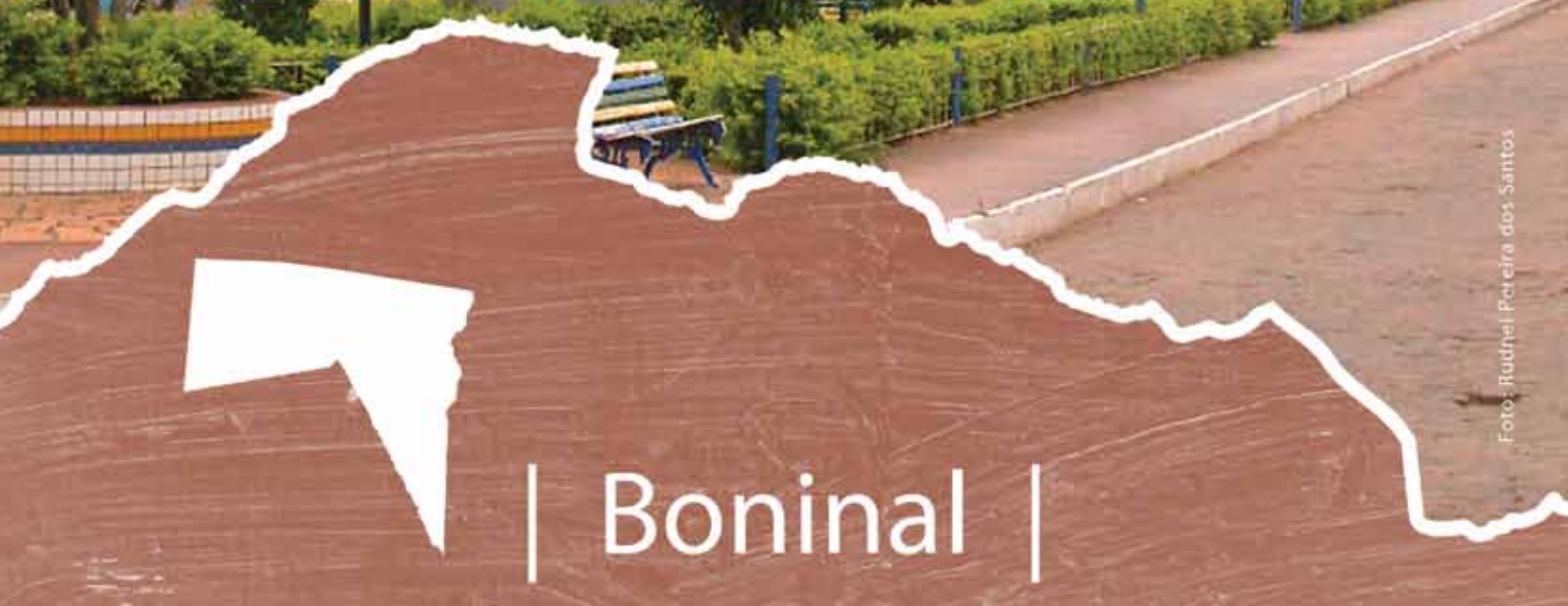

| Boninal |

BONINAL
TERRITÓRIO DE IDENTIDADE
CHAPADA DIAMANTINA

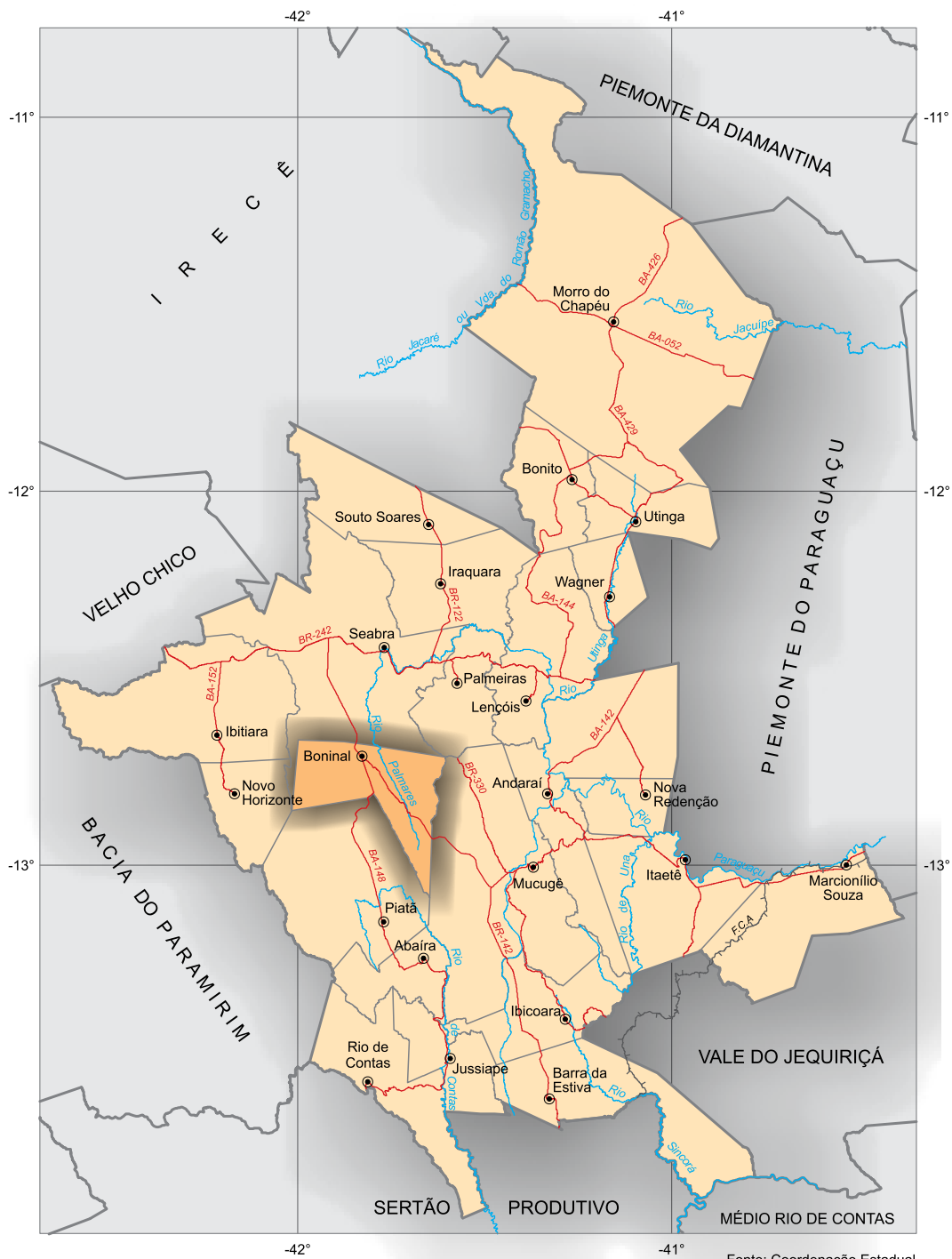

Fonte: Coordenação Estadual dos Territórios, 2007. SEI, 2010.



 Município em destaque

ESCALA: 1:2.000.000

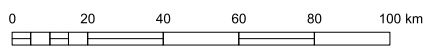

1 Informações Gerais

1.1 Regionalização

Mesorregião Geográfica: Centro Sul Baiano

Microrregião Geográfica: 23. Seabra

Região Econômica: 12. Chapada Diamantina

Região Administrativa: 27. Seabra

Eixo de Desenvolvimento: Chapada Sul

Território de Identidade: 03. Chapada Diamantina

Incluído na Região Semiárida

1.2 Legislação Político/Administrativa

Lei de Criação: nº 1.078 de 05/06/1915

Lei Vigente: nº 1.688 de 23/04/1962. Publicada no DOE de 27/04/1962

Outras Leis de Referência: Bonito nº 5.021 de 13/06/1989. Publicada no DOE de 14/06/1989

Município de Origem: Piatã

Distritos: Boninal (sede) e Bastião

Limites Intermunicipais: Seabra, Mucugê e Piatã

2 Informações Geográficas

2.1 Indicadores Geográficos

2.1.1 Área, coordenadas geográficas, altitude e distância da capital

Área (Km ²)	Coordenadas Geográficas		Altitude (m)	Distância da Capital (Km)
	Latitude Sul	Longitude Oeste		
847,91	-12°42'06"	41°49'39"	955	500

Fonte: IBGE, 2002; Derba, 2007.

2.2 Recursos Naturais

2.2.1 Clima

Tipo Climático: **Semiárido**

Temperatura média anual (°C): **20,7**

Período chuvoso: **novembro a março**

Pluviosidade anual (mm): **474,5**

2.2.2 Solo

Latossolos, Neossolos e Luvisolos

2.2.3 Vegetação

Contato Caatinga-Floresta Estacional e Contato Cerrado-Caatinga

2.2.4 Geomorfologia

Pediplano Central da Chapada Diamantina

2.2.5 Geologia

Arenitos Argilosos, Arenitos Ortoquartzíticos, Argilitos, Depósitos Eluvionares e Coluvionares, Quartizitos e Siltitos

2.2.6 Ocorrências minerais

Pedra de revestimento ¹

2.2.7 Hidrografia

Bacia hidrográfica: **Bacia do Rio Paraguaçu**

Rio(s) principal(is): **Riacho Cochó, Riacho Frio, Rio Palmares, Rio Picos e Riacho dos Porcos**

Áreas irrigadas: -

Espelhos d' água: **Açude Rocinha e Açude Cotia**

2.3 Área Especial

2.3.1 Unidades de conservação -

2.3.2 Projetos de assentamento de reforma agrária -

2.3.3 Projetos cédula da terra -

2.3.4 Projetos crédito fundiário e combate à pobreza rural -

¹ Recurso mineral sem exploração



3 Características Demográficas e Sociais

3.1 Demografia

3.1.1 População, área e densidade demográfica do município de Boninal, no estado da Bahia – 2000-2010

Ano	População	Área (km ²)	Densidade Demográfica (hab/km ²)
2000	12.461	847,90	14,64
2010	13.695	847,90	16,15

Fonte: IBGE - Censo Demográfico.

3.1.2 População, por situação de domicílio, do município de Boninal, no estado da Bahia – 2010

Situação de Domicílio	População
Total	13.695
Urbana	4.607
Rural	9.088

Fonte: IBGE - Censo Demográfico.

3.1.3 População, por sexo, no município de Boninal, no estado da Bahia – 2010

Sexo	População
Total	13.695
Homens	6.702
Mulheres	6.993

Fonte: IBGE - Censo Demográfico.

3.1.4 Domicílios, por espécie, no município de Boninal, no estado da Bahia – 2010

Espécie	Domicílio
Total geral	4.704
Particulares	4.702
Ocupados	3.396
Não ocupados	1.306
Fechado	1
Uso ocasional	253
Vago	1.052
Coletivos	2
Com morador	1
Sem morador	1

Fonte: IBGE - Censo Demográfico.

3.2 Pessoal Ocupado

3.2.1 Pessoal ocupado no mercado formal de trabalho, por setor de atividade econômica, no município de Boninal, no estado da Bahia – 2005-2008

Setor de Atividade	2005	2006	2007	2008
Extrativa mineral	-	-	-	-
Indústria de transformação	-	5	4	3
Serviços industriais de utilidade pública	-	-	-	-
Construção civil	-	-	-	-
Comércio	44	49	48	60
Serviços	8	9	10	12
Administração pública	662	483	497	493
Agropecuária, extrativa vegetal, caça e pesca	-	-	-	-

Fonte: Ministério do Trabalho-RAIS.

3.2.2 Grau de instrução do pessoal ocupado no mercado formal de trabalho, no município de Boninal, no estado da Bahia – 2005-2008

Grau de Instrução	2005	2006	2007	2008
Analfabeto	5	3	3	2
Até o 5º ano incompleto do ensino fundamental	91	65	43	42
5º ano completo do ensino fundamental	139	40	30	24
Do 6º ao 9º ano incompleto do ensino fundamental	52	21	23	17
Ensino fundamental completo	46	25	24	28
Ensino médio incompleto	29	20	34	15
Ensino médio completo	341	359	292	256
Educação superior incompleta	1	3	91	39
Educação superior completa	10	10	19	145
Mestrado completo	-	-	-	-
Doutorado completo	-	-	-	-

Fonte: Ministério do Trabalho-RAIS.

3.3 Educação

3.3.1 Educação infantil

3.3.1.1 Estabelecimentos com educação infantil, por localização e dependência administrativa, no município de Boninal, no estado da Bahia – 2005-2008

Ano	Estabelecimentos								
	Total	Urbana				Rural			
		Federal	Estadual	Municipal	Privada	Federal	Estadual	Municipal	Privada
2005	30	-	-	-	-	-	-	30	-
2006	22	-	-	1	-	-	-	21	-
2007	23	-	-	1	-	-	-	22	-
2008	28	-	-	1	-	-	-	27	-

Fontes: SEC, MEC/Inep.



3.3.1.2 Matrícula inicial na educação infantil, por localização e dependência administrativa, no município de Boninal, no estado da Bahia – 2005-2008

Ano	Matrícula Inicial								
	Total	Urbana				Rural			
		Federal	Estadual	Municipal	Privada	Federal	Estadual	Municipal	Privada
2005	551	-	-	-	-	-	-	551	-
2006	570	-	-	170	-	-	-	400	-
2007	514	-	-	213	-	-	-	301	-
2008	595	-	-	222	-	-	-	373	-

Fontes: SEC, MEC/Inep.

Nota: O mesmo aluno pode ter mais de uma matrícula.

3.3.1.3 Funções docentes na educação infantil, por localização e dependência administrativa, no município de Boninal, no estado da Bahia – 2005-2008

Ano	Funções Docentes								
	Total	Urbana				Rural			
		Federal	Estadual	Municipal	Privada	Federal	Estadual	Municipal	Privada
2005	36	-	-	-	-	-	-	36	-
2006	31	-	-	7	-	-	-	24	-
2007	44	-	-	7	-	-	-	37	-
2008	22	-	-	8	-	-	-	14	-

Fontes: SEC, MEC/Inep.

Nota: Em função docente está contabilizada a atuação do professor em cada etapa de ensino, que pode ocorrer em mais de uma unidade escolar, em mais de uma dependência administrativa e em mais de uma localização ou município.

3.3.2 Ensino fundamental

3.3.2.1 Estabelecimentos com ensino fundamental, por localização e dependência administrativa, no município de Boninal, no estado da Bahia – 2005-2008

Ano	Estabelecimentos								
	Total	Urbana				Rural			
		Federal	Estadual	Municipal	Privada	Federal	Estadual	Municipal	Privada
2005	36	-	1	3	-	-	-	32	-
2006	28	-	1	4	-	-	-	23	-
2007	28	-	-	4	-	-	-	24	-
2008	33	-	-	3	-	-	-	30	-

Fontes: SEC, MEC/Inep.

3.3.2.2 Matrícula inicial no ensino fundamental, por localização e dependência administrativa, no município de Boninal, no estado da Bahia – 2005-2008

Ano	Matrícula Inicial								
	Total	Urbana				Rural			
		Federal	Estadual	Municipal	Privada	Federal	Estadual	Municipal	Privada
2005	3.131	-	106	1.466	-	-	-	1.559	-
2006	3.071	-	35	1.607	-	-	-	1.429	-
2007	2.913	-	-	1.597	-	-	-	1.316	-
2008	2.803	-	-	1.468	-	-	-	1.335	-

Fontes: SEC, MEC/Inep.

Nota: O mesmo aluno pode ter mais de uma matrícula.

3.3.2.3 Funções docentes no ensino fundamental, por localização e dependência administrativa, no município de Boninal, no estado da Bahia – 2005-2008

Ano	Funções Docentes								
	Total	Urbana				Rural			
		Federal	Estadual	Municipal	Privada	Federal	Estadual	Municipal	Privada
2005	136	-	9	56	-	-	-	71	-
2006	155	-	8	76	-	-	-	71	-
2007	148	-	-	75	-	-	-	73	-
2008	130	-	-	54	-	-	-	76	-

Fontes: SEC, MEC/Inep.

Nota: Em função docente está contabilizada a atuação do professor em cada etapa de ensino, que pode ocorrer em mais de uma unidade escolar, em mais de uma dependência administrativa e em mais de uma localização ou município.

3.3.3 Ensino médio

3.3.3.1 Estabelecimentos com ensino médio, por localização e dependência administrativa, no município de Boninal, no estado da Bahia – 2005-2008

Ano	Estabelecimentos								
	Total	Urbana				Rural			
		Federal	Estadual	Municipal	Privada	Federal	Estadual	Municipal	Privada
2005	2	-	1	1	-	-	-	-	-
2006	2	-	1	1	-	-	-	-	-
2007	2	-	1	1	-	-	-	-	-
2008	2	-	1	1	-	-	-	-	-

Fontes: SEC, MEC/Inep.

3.3.3.2 Matrícula inicial no ensino médio, por localização e dependência administrativa, no município de Boninal, no estado da Bahia – 2005-2008

Ano	Matrícula Inicial								
	Total	Urbana				Rural			
		Federal	Estadual	Municipal	Privada	Federal	Estadual	Municipal	Privada
2005	923	-	727	196	-	-	-	-	-
2006	954	-	739	215	-	-	-	-	-
2007	757	-	563	194	-	-	-	-	-
2008	915	-	716	199	-	-	-	-	-

Fontes: SEC, MEC/Inep.

Nota: O mesmo aluno pode ter mais de uma matrícula.

3.3.3.3 Funções docentes no ensino médio, por localização e dependência administrativa, no município de Boninal, no estado da Bahia – 2005-2008

Ano	Funções Docentes								
	Total	Urbana				Rural			
		Federal	Estadual	Municipal	Privada	Federal	Estadual	Municipal	Privada
2005	43	-	37	6	-	-	-	-	-
2006	41	-	27	14	-	-	-	-	-
2007	35	-	24	11	-	-	-	-	-
2008	33	-	24	9	-	-	-	-	-

Fontes: SEC, MEC/Inep.

Nota: Em função docente está contabilizada a atuação do professor em cada etapa de ensino, que pode ocorrer em mais de uma unidade escolar, em mais de uma dependência administrativa e em mais de uma localização ou município.



3.3.4 Educação de jovens e adultos

3.3.4.1 Estabelecimentos com educação de jovens e adultos, por localização e dependência administrativa, no município de Boninal, no estado da Bahia – 2005-2008

Ano	Estabelecimentos								
	Total	Urbana				Rural			
		Federal	Estadual	Municipal	Privada	Federal	Estadual	Municipal	Privada
2005	1	-	1	-	-	-	-	-	-
2006	-	-	-	-	-	-	-	-	-
2007	1	-	-	1	-	-	-	-	-
2008	1	-	1	-	-	-	-	-	-

Fontes: SEC, MEC/Inep.

3.3.4.2 Matrícula inicial na educação de jovens e adultos, por localização e dependência administrativa, no município de Boninal, no estado da Bahia – 2005-2008

Ano	Matrícula Inicial								
	Total	Urbana				Rural			
		Federal	Estadual	Municipal	Privada	Federal	Estadual	Municipal	Privada
2005	56	-	56	-	-	-	-	-	-
2006	-	-	-	-	-	-	-	-	-
2007	46	-	-	46	-	-	-	-	-
2008	34	-	34	-	-	-	-	-	-

Fontes: SEC, MEC/Inep.

Nota: O mesmo aluno pode ter mais de uma matrícula.

3.3.4.3 Funções docentes na educação de jovens e adultos, por localização e dependência administrativa, no município de Boninal, no estado da Bahia – 2005-2008

Ano	Funções Docentes								
	Total	Urbana				Rural			
		Federal	Estadual	Municipal	Privada	Federal	Estadual	Municipal	Privada
2005	4	-	4	-	-	-	-	-	-
2006	-	-	-	-	-	-	-	-	-
2007	4	-	-	4	-	-	-	-	-
2008	5	-	5	-	-	-	-	-	-

Fontes: SEC, MEC/Inep.

Nota: Em função docente está contabilizada a atuação do professor em cada etapa de ensino, que pode ocorrer em mais de uma unidade escolar, em mais de uma dependência administrativa e em mais de uma localização ou município.

3.3.5 Educação Superior

3.3.5.1 Instituições de educação superior, segundo a dependência administrativa, no município de Boninal, no estado da Bahia – 2005-2008

Ano	Total	Instituições			
		Federal	Estadual	Municipal	Privada
2005	-	-	-	-	-
2006	-	-	-	-	-
2007	-	-	-	-	-
2008	-	-	-	-	-

Fonte: MEC/Inep.

3.3.5.2 Matrícula na educação superior, segundo a dependência administrativa, no município de Boninal, no estado da Bahia – 2005-2008

Ano	Total	Matrícula			
		Federal	Estadual	Municipal	Privada
2005	-	-	-	-	-
2006	-	-	-	-	-
2007	-	-	-	-	-
2008 ⁽¹⁾	-	-	-	-	-

Fonte: MEC/Inep.

(1) Inclusive matriculados em cursos de graduação à distância.

3.3.5.3 Concluintes da educação superior, segundo a dependência administrativa, no município de Boninal, no estado da Bahia – 2005-2008

Ano	Total	Concluintes			
		Federal	Estadual	Municipal	Privada
2005	-	-	-	-	-
2006	-	-	-	-	-
2007	-	-	-	-	-
2008 ⁽¹⁾	-	-	-	-	-

Fonte: MEC/Inep.

(1) Inclusive concluintes de cursos de graduação à distância.

3.4 Saúde

3.4.1 Hospitais conveniados com o SUS, segundo a esfera administrativa e leitos, no município de Boninal, no estado da Bahia – 2006-2009

Ano	Hospitais Segundo Esfera Administrativa					Leitos	
	Total	Federal	Estadual	Municipal	Privada	Existentes	SUS
2006	1	-	-	1	-	24	24
2007	1	-	-	1	-	24	24
2008	1	-	-	1	-	26	26
2009	1	-	-	1	-	24	24

Fontes: Datasus-CNES, Sesab/Suvisa/DIS.

3.4.2 Servidores estaduais da área de saúde, segundo o tipo de ocupação, no município de Boninal, no estado da Bahia – 2006-2009

Tipo de Ocupação	2006	2007	2008	2009
Total	-	-	-	-
Agente serviços de saúde	-	-	-	-
Assistente social	-	-	-	-
Atendente de enfermagem	-	-	-	-
Atendente rural	-	-	-	-
Auxiliar de enfermagem	-	-	-	-
Auxiliar serviços de saúde/Atendente rural	-	-	-	-
Enfermeiro	-	-	-	-
Farmacêutico	-	-	-	-
Fisioterapeuta	-	-	-	-
Médico	-	-	-	-
Nutricionista	-	-	-	-
Odontólogo	-	-	-	-
Técnico em patologia clínica	-	-	-	-
Técnico em radiologia	-	-	-	-
Outras ocupações	-	-	-	-

Fonte: Sesab.

3.4.3 Óbitos, por grupo de causas, no município de Boninal, no estado da Bahia – 2005-2008

Grupo de Causas	2005	2006	2007	2008
Total	77	81	77	76
Algumas afecções originadas no período perinatal	2	3	3	-
Algumas doenças infecciosas e parasitárias	3	1	1	1
Causas externas de morbidade e mortalidade	4	6	6	5
Doenças da pele e tecido subcutâneo	-	-	-	-
Doenças do aparelho circulatório	12	26	22	16
Doenças do aparelho digestivo	1	-	2	3
Doenças do aparelho geniturinário	1	-	-	-
Doenças do aparelho respiratório	2	5	4	2
Doenças do olho e anexos	-	-	-	-
Doenças do ouvido e da apófise mastóide	-	-	-	-
Doenças do sangue e dos órgãos hematopoéticos e alguns transtornos imunitários	-	-	1	-
Doenças do sistema nervoso	1	1	-	2
Doenças do sistema osteomuscular e do tecido conjuntivo	-	-	-	-
Doenças endócrinas, nutricionais e metabólicas	3	2	3	11
Gravidez, parto e puerpério	-	-	-	-
Malformações congênitas, deformidades e anomalias cromossômicas	-	-	1	2
Neoplasias (tumores)	4	10	8	8
Síntomas, sinais e achados anormais de exames clínicos e de laboratório não classificados em outro item (causas mal definidas)	43	26	25	25
Transtornos mentais e comportamentais	1	1	1	1

Fontes: Sesab/Suvisa/DIS, MS-SIM.

3.4.4 Óbitos, por faixa etária, no município de Boninal, no estado da Bahia – 2005-2008

Ano	Faixa Etária						
	Total	< 1 Ano	1 a 4	5 a 14	15 a 49	≥ 50 anos	Idade Ignorada
2005	77	2	1	2	11	61	-
2006	81	3	2	2	11	63	-
2007	77	4	-	1	11	61	-
2008	76	3	-	1	6	66	-

Fontes: Sesab/Suvisa/DIS, MS-SIM.

3.4.5 Casos de algumas doenças transmissíveis, de notificação obrigatória, independentes de confirmação, no município de Boninal, no estado da Bahia – 2005-2008

Doenças Transmissíveis	2005	2006 ⁽²⁾	2007 ⁽³⁾	2008 ⁽⁴⁾
Total	3	12	6	3
Chagas aguda	-	-	-	-
Coqueluche	-	-	-	-
Dengue	-	-	-	-
Difteria	-	-	-	-
Febre tifóide	-	-	-	-
Hanseníase ⁽¹⁾	-	1	1	-
Hepatite viral	-	-	-	1
Leishmaniose tegumentar ⁽¹⁾	-	1	2	-
Leishmaniose visceral	-	3	-	-
Leptospirose	-	-	-	-
Malária	-	-	-	-
Meningites	-	2	2	1
Paralisia flácida	-	-	-	-
Tétano acidental	-	-	-	-
Tétano neonatal	-	-	-	-
Tuberculose extra-pulmonar ⁽¹⁾	-	-	-	-
Tuberculose pulmonar ⁽¹⁾	3	5	1	1

Fontes: Sesab/Suvisa/DIS, MS-Sinan.

(1) Casos confirmados.

(2) Dados processados em 31.03.2009.

(3) Dados processados em 02.04.2009.

(4) Dados processados em 20.11.2009.

3.4.6 Casos de algumas doenças sexualmente transmissíveis, de notificação obrigatória, independentes de confirmação, no município de Boninal, no estado da Bahia – 2005-2008

Ano	Aids ⁽¹⁾	Condiloma Acuminado	Herpes Genital	Sífilis	
				Congênita	Em Adulto
2005	-	-	2	-	-
2006 ⁽²⁾	-	-	-	-	-
2007 ⁽³⁾	-	-	-	-	-
2008 ⁽⁴⁾	-	-	-	-	-

Fontes: Sesab/Suvisa/DIS, MS-Sinan.

(1) Casos confirmados.

(2) Dados processados em 31.03.2009.

(3) Dados processados em 02.04.2009.

(4) Dados processados em 20.11.2009.



3.5 Índice de Desenvolvimento Social

3.5.1 Índice de Desenvolvimento Social, segundo seus componentes, no município de Boninal, no estado da Bahia – 2002, 2004, 2006

Ano	INS	Classificação ⁽¹⁾	INE	Classificação ⁽¹⁾	ISB	Classificação ⁽¹⁾	IRMCH	Classificação ⁽¹⁾	IDS	Classificação ⁽¹⁾
2002	5.023,48	123º	5.014,02	138º	4.946,16	288º	4.972,70	213º	4.988,99	205º
2004	5.048,28	60º	5.051,70	66º	4.950,60	284º	4.972,70	213º	5.005,62	159º
2006	5.035,39	92º	5.061,91	57º	4.953,79	289º	4.972,70	213º	5.005,75	154º

Fonte: SEI.

Notas: INS – Índice do Nível de Saúde.

INE – Índice do Nível de Educação.

ISB – Índice dos Serviços Básicos.

IRMCH – Índice de Renda Média dos Chefes de Família.

IDS – Índice de Desenvolvimento Social.

(1) Posição em relação aos demais municípios do Estado.

3.5.2 Situação do Programa Bolsa Família no município de Boninal, no estado da Bahia – 2008/2010

Dados Gerais	Quantidade	Período
População total do município	13.738	2008
Total de famílias cadastradas ⁽¹⁾	3.021	30/04/2010
Total de famílias cadastradas - perfil Bolsa Família ⁽²⁾	2.425	30/04/2010
Total de famílias cadastradas - perfil Cadastro Único ⁽³⁾	2.744	30/04/2010
Número de famílias beneficiárias do Programa Bolsa Família	1.964	05/2010

Fonte: MDS.

(1) O total de famílias cadastradas poderá, conforme a legislação do CadÚnico, incluir famílias que tenham renda familiar per capita maior que meio salário mínimo (R\$ 232,50). Isso explica a possível diferença de valores entre o total de famílias cadastradas.

(2) Famílias com renda per capita mensal de até R\$ 137,00.

(3) Famílias com renda per capita mensal de até R\$ 232,50 (1/2 salário mínimo em 2008), incluído o total de famílias cadastradas pelo perfil Bolsa Família.

4 Transporte

4.1 Veículos registrados, por tipo, no município de Boninal, no estado da Bahia – 2006-2009

Ano	Tipo de Veículo						
	Automóvel	Caminhão	Camioneta	Micro-ônibus	Moto	Ônibus	Outros
2006	245	62	148	10	223	14	29
2007	268	60	156	10	261	13	30
2008	282	60	177	9	309	14	36
2009	332	68	196	15	355	20	37

Fonte: Detran.

5 Serviços Básicos

5.1 Energia Elétrica

5.1.1 Consumidores de energia elétrica, por classe, no município de Boninal, no estado da Bahia – 2006-2009

Ano	Residencial	Industrial	Comercial	Rural	Serviços e Poderes Públicos	Outros ⁽¹⁾	Total
2006	2.952	19	198	184	111	1	3.465
2007	3.035	19	206	183	115	1	3.559
2008	3.259	17	204	181	128	1	3.790
2009	3.333	17	221	178	131	1	3.881

Fonte: Coelba.

(1) Consumidores próprios dos sistemas Coelba.

5.1.2 Consumo de energia elétrica, por classe, no município de Boninal, no estado da Bahia – 2006-2009 (KWh)

Ano	Residencial	Industrial	Comercial	Rural	Serviços e Poderes Públicos	Outros ⁽¹⁾	Total
2006	1.837.172	35.761	321.931	182.275	1.126.274	3.040	3.506.453
2007	2.029.949	40.490	323.804	174.983	1.676.348	1.847	4.247.421
2008	2.234.425	31.675	357.224	183.115	1.389.629	11	4.196.079
2009	2.507.615	31.799	411.975	174.567	1.361.616	989	4.488.561

Fonte: Coelba.

(1) Consumo próprio dos sistemas Coelba.

5.2 Abastecimento d'Água

5.2.1 Ligações, economias e volume de água faturado no município de Boninal, no estado da Bahia 2006-2009

Ano	Ligações	Economias	Volume (m ³)
2006	973	979	144.445
2007	1.012	1.022	150.568
2008	1.051	1.063	156.379
2009	1.089	1.107	158.863

Fonte: Embasa.

5.3 Correios

5.3.1 Agências de correios e unidades operacionais de atendimento no município de Boninal, no estado da Bahia – 2006-2009

Ano	Total	Agência de Correio	Agência de Correio Comunitária	Agência de Correio Franqueada	Caixa de Coleta	Posto de Venda de Selo	Outros
2006	3	1	1	-	1	-	-
2007	2	1	-	-	1	-	-
2008	2	1	-	-	1	-	-
2009	2	1	-	-	1	-	-

Fonte: EBCT.



5.4 Bancos

5.4.1 Distribuição de agências bancárias no município de Boninal, no estado da Bahia – 2006-2009

Ano	Natureza Administrativa	
	Federal	Particular
2006	-	-
2007	-	-
2008	-	-
2009	-	-

Fonte: Banco Central.

6 Informações Econômicas

6.1 Agropecuária

6.1.1 Produção, área colhida e rendimento médio dos principais produtos agrícolas no município de Boninal, no estado da Bahia – 2005-2008

Produtos	2005			2006			2007			2008		
	Produção (t)	Área Colhida (ha)	Rendimento Médio (kg/ha)	Produção (t)	Área Colhida (ha)	Rendimento Médio (kg/ha)	Produção (t)	Área Colhida (ha)	Rendimento Médio (kg/ha)	Produção (t)	Área Colhida (ha)	Rendimento Médio (kg/ha)
Abacaxi ⁽¹⁾	130	10	13.000	130	10	13.000	130	10	13.000	156	12	13.000
Alho	375	50	7.500	280	35	8.000	350	50	7.000	40	5	8.000
Banana	-	-	-	-	-	-	-	-	-	600	20	30.000
Batata - inglesa	-	-	-	-	-	-	-	-	-	90	6	15.000
Café (beneficiado)	9	30	300	9	30	300	9	30	300	11	30	367
Cana-de-açúcar	2.000	40	50.000	1.600	40	40.000	2.000	40	50.000	2.000	40	50.000
Feijão (em grão)	6	140	43	5	200	25	60	100	600	24	110	218
Fumo (em folha)	4	5	800	4	5	800	6	8	750	4	5	800
Mamona (baga)	8	10	800	13	30	433	8	10	800	3	10	300
Mandioca	1.260	105	12.000	4.500	450	10.000	5.400	450	12.000	3.600	300	12.000
Melancia	-	-	-	-	-	-	-	-	-	100	5	20.000
Milho (em grão)	44	140	314	20	200	100	44	140	314	56	140	400
Tomate	6.160	140	44.000	2.730	65	42.000	2.800	70	40.000	2.400	60	40.000

Fonte: IBGE-PAM.

(1) Quantidade produzida em mil frutos e rendimento médio em frutos por hectare.

6.1.2 Efetivo dos principais rebanhos no município de Boninal, no estado da Bahia – 2005-2008

Tipo de Rebanho	Efetivo (cabeças)			
	2005	2006	2007	2008
Asininos	97	99	90	82
Bovinos	12.529	13.694	15.751	15.178
Caprinos	540	555	552	358
Equinos	393	345	340	319
Galinhas	5.650	5.930	6.020	5.678
Galos, frangas, frangos e pintos	9.134	9.584	9.710	9.265
Muare	302	308	302	286
Ovinos	506	526	620	217
Suínos	907	940	923	876

Fonte: IBGE-PPM.

6.1.3 Produção dos principais produtos de origem animal no município de Boninal, no estado da Bahia 2005-2008

Produto	2005	2006	2007	2008
Leite (mil litros)	496	502	552	337
Ovos de galinha (mil dúzias)	31	32	32	31

Fonte: IBGE-PPM.

6.1.4 Financiamentos concedidos a produtores e cooperativas, por atividade e finalidade, no município de Boninal, no estado da Bahia – 2006-2009

Ano/Atividade	Custeio		Investimento		Comercialização		Total	
	Contrato	Valor (R\$ 1,00)	Contrato	Valor (R\$ 1,00)	Contrato	Valor (R\$1,00)	Contrato	Valor (R\$ 1,00)
2006								
Agrícola	10	45.022,74	12	23.110,00	-	0,00	22	68.132,74
Pecuária	-	0,00	155	139.952,70	-	0,00	155	139.952,70
2007								
Agrícola	3	24.836,00	9	9.050,00	-	0,00	12	33.886,00
Pecuária	-	0,00	34	49.142,46	-	0,00	34	49.142,46
2008								
Agrícola	1	13.583,54	3	5.400,00	-	0,00	4	18.983,54
Pecuária	-	0,00	109	151.247,00	-	0,00	109	151.247,00
2009								
Agrícola	1	5.976,41	38	53.600,00	-	0,00	39	59.576,41
Pecuária	-	0,00	62	88.500,00	-	0,00	62	88.500,00

Fonte: Banco Central.



6.2 PIB Municipal

6.2.1 Valor Adicionado, PIB e PIB per capita a preços correntes no município de Boninal, no estado da Bahia 2005-2008

Ano	Valor Adicionado (R\$ milhões)			Valor Adicionado APU ⁽²⁾ (R\$ milhões)	Impostos Sobre Produtos (R\$ milhões)	PIB (R\$ milhões)	PIB Per Capita (R\$ 1,00)
	Agropecuária	Indústria	Serviços ⁽¹⁾				
2005	4,40	2,84	18,89	11,31	1,31	27,44	2.340,95
2006	3,54	3,02	21,50	13,15	1,43	29,49	2.544,33
2007	5,21	3,23	24,68	14,52	1,48	34,60	2.615,66
2008 ⁽³⁾	4,79	3,40	27,16	15,79	1,60	36,95	2.689,73

Fontes: SEI, IBGE.

(1) Inclui APU.

(2) Administração Pública (atividades governamentais).

(3) Dados sujeitos a retificações.

6.3 Finanças Públicas

6.3.1 Arrecadação municipal, estadual e transferências constitucionais no município de Boninal, no estado da Bahia – 2005-2008

(R\$1,00)

Ano	Municipal ⁽¹⁾			Estadual				Transferências	
	IPTU	ISS	Total	ICMS	IPVA	ITD	Total	Estado	União
2005	5.609,54	135.522,33	141.131,87	107.166,29	73.151,81	3.457,31	183.775,41	920.556,05	3.279.767,53
2006	9.730,00	118.249,20	127.979,20	125.228,00	66.569,67	2.598,71	194.396,38	1.052.357,70	3.528.573,34
2007	10.329,75	109.885,64	120.215,39	189.308,25	73.587,75	306,50	263.202,50	1.037.941,41	3.943.316,68
2008	178.960,78	87.361,62	0,00	266.322,40	1.221.229,54	5.293.897,61

Fontes: STN/Finbra, Sefaz-BA.

(1) Dados do Finanças do Brasil - Finbra, acesso em 22-09-2009.

6.4 Índice de Desenvolvimento Econômico

6.4.1 Índice de Desenvolvimento Econômico, segundo seus componentes, no município de Boninal, no estado da Bahia – 2002, 2004, 2006

Ano	INF	Classificação ⁽¹⁾	IQM	Classificação ⁽¹⁾	IPM	Classificação ⁽¹⁾	IDE	Classificação ⁽¹⁾
2002	4.987,07	317º	4.992,81	147º	4.983,59	332º	4.987,82	290º
2004	4.986,71	324º	4.992,93	130º	4.984,10	334º	4.987,91	286º
2006	4.979,18	237º	4.978,01	262º	4.984,84	324º	4.980,67	262º

Fonte: SEI.

Notas: INF – Índice de Infraestrutura.

IQM – Índice de Qualificação da Mão de Obra.

IPM – Índice do Produto Municipal.

IDE – Índice de Desenvolvimento Econômico.

(1) Posição em relação aos demais municípios do Estado.

7 Justiça Eleitoral

7.1 Eleitorado e abstenção nas eleições no município de Boninal, no estado da Bahia – 2006

Especificação	Dados Gerais
Eleitorado	9.712
Abstenção - 1º turno %	28,27
Abstenção - 2º turno %	29,27

Fonte: TSE.

7.2 Resultado das eleições para presidente e governador no município de Boninal, no estado da Bahia – 2006

Cargos/Partidos	Votos		Situação
	Nominais	% Votos Válidos	
Presidente - 2º turno			
PT	4.981	76,91	Eleito
PSDB	1.495	23,09	Não eleito
Governador - 1º turno			
PT	3.492	59,49	Eleito
PFL	2.341	39,88	Não eleito
Outros	37	0,63	Não eleito

Fonte: TSE.

7.3 Resultado das eleições para prefeito no município de Boninal, no estado da Bahia – 2008

Cargo/Partidos	Votos		Situação
	Nominais	% Votos Válidos	
Prefeito - 1º turno			
PT	3.558	56,70	Eleito
DEM	2.717	43,30	Não eleito

Fonte: TSE.

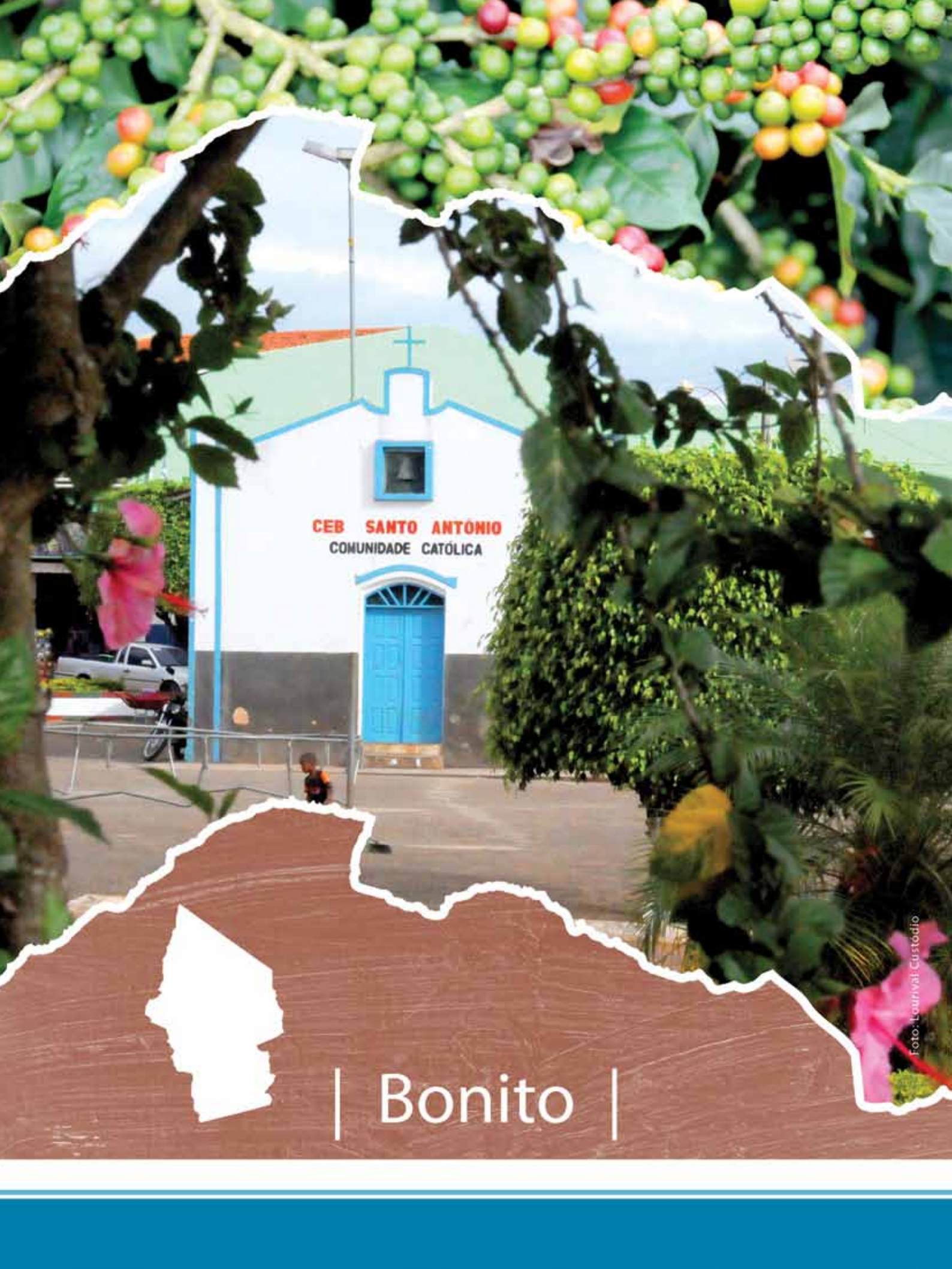

CEB SANTO ANTONIO
COMUNIDADE CATÓLICA

| Bonito |

BONITO

TERRITÓRIO DE IDENTIDADE

CHAPADA DIAMANTINA



Fonte: Coordenação Estadual dos Territórios, 2007. SEI, 2010.



Município em destaque

ESCALA: 1:2.000.000

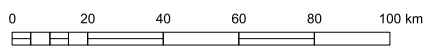

1 Informações Gerais

1.1 Regionalização

Mesorregião Geográfica: Centro Sul Baiano

Microrregião Geográfica: 23. Seabra

Região Econômica: 12. Chapada Diamantina

Região Administrativa: 18. Itaberaba

Eixo de Desenvolvimento: Chapada Sul

Território de Identidade: 03. Chapada Diamantina

Incluído na Região Semiárida

1.2 Legislação Político/Administrativa

Lei de Criação: nº 5.021 de 13/06/1989. Publicada no DOE de 14/06/1989

Lei Vigente: nº 5.021 de 13/06/1989. Publicada no DOE de 14/06/1989

Outras Leis de Referência: -

Município de Origem: Morro do Chapéu e Utinga

Distritos: Bonito (sede)

Limites Intermunicipais: Cafarnaum, Lençóis, Morro do Chapéu, Mulungu do Morro, Utinga e Wagner

2 Informações Geográficas

2.1 Indicadores Geográficos

2.1.1 Área, coordenadas geográficas, altitude e distância da capital

Área (Km ²)	Coordenadas Geográficas		Altitude (m)	Distância da Capital (Km)
	Latitude Sul	Longitude Oeste		
847,91	-12°42'06"	41°49'39"	955	500

Fonte: IBGE, 2002; Derba, 2007.

2.2 Recursos Naturais

2.2.1 Clima

Tipo Climático: **Subúmido a Seco**

Temperatura média anual (°C): **20,3**

Período chuvoso: **novembro a março**

Pluviosidade anual (mm): **746,8**

2.2.2 Solo

Latossolos e Alissolos

2.2.3 Vegetação

Floresta Estacional Semidecidual e Floresta Estacional Decidual

2.2.4 Geomorfologia

Chapada de Morro do Chapéu, Pediplano Sertanejo e Planalto do Rio Bonito

2.2.5 Geologia

Arenitos, Arenitos Ortoquartzíticos, Depósitos Eluvionares e Coluvionares e Siltitos

2.2.6 Ocorrências minerais -

2.2.7 Hidrografia

Bacia hidrográfica: **Bacia do Rio Paraguaçu**

Rio(s) principal(is): **Rio Bonito, Rio das Lajes, Rio Tijuco, Riacho Soltinha e Córrego do Ribeirão**

Áreas irrigadas: -

Espelhos d' água: -

2.3 Área Especial

2.3.1 Unidades de conservação -

2.3.2 Projetos de assentamento de reforma agrária

Central, Dorcina Paula de Oliveira, Eugênio Lyra, Piratini, Santa Helena e Santa Terezinha

2.3.3 Projetos cédula da terra

Associação Comunitária do Guarani II/Fazenda Engano

2.3.4 Projetos crédito fundiário e combate à pobreza rural

Comunidade Trabalhadores Rurais Maravilha do Distrito Cabeceira do Brejo/Santa Terezinha, Raiana, Santa Luzia e Vista Alegre e Associação Pequenos Produtores Rurais de Águas Boas/Fazenda Santa Isabel



3 Características Demográficas e Sociais

3.1 Demografia

3.1.1 População, área e densidade demográfica do município de Bonito, no estado da Bahia – 2000-2010

Ano	População	Área (km ²)	Densidade Demográfica (hab/km ²)
2000	12.902	641,23	20,12
2010	14.851	641,23	23,16

Fonte: Censo Demográfico.

3.1.2 População, por situação de domicílio, do município de Bonito, no estado da Bahia – 2010

Situação de Domicílio	População
Total	14.851
Urbana	6.246
Rural	8.605

Fonte: Censo Demográfico.

3.1.3 População, por sexo, no município de Bonito, no estado da Bahia – 2010

Sexo	População
Total	14.851
Homens	7.535
Mulheres	7.316

Fonte: Censo Demográfico.

3.1.4 Domicílios, por espécie, no município de Bonito, no estado da Bahia – 2010

Espécie	Domicílios
Total geral	5.117
Particulares	5.111
Ocupados	3.869
Não ocupados	1.242
Fechado	95
Uso ocasional	465
Vago	682
Coletivos	6
Com morador	2
Sem morador	4

Fonte: IBGE-Contagem da População 2007.

3.2 Pessoal Ocupado

3.2.1 Pessoal ocupado no mercado formal de trabalho, por setor de atividade econômica, no município de Bonito, no estado da Bahia – 2005-2008

Setor de Atividade	2005	2006	2007	2008
Extrativa mineral	-	-	-	-
Indústria de transformação	-	1	1	3
Serviços industriais de utilidade pública	-	-	-	-
Construção civil	11	1	29	12
Comércio	12	21	27	39
Serviços	7	6	5	6
Administração pública	408	366	387	441
Agropecuária, extrativa vegetal, caça e pesca	182	186	208	186

Fonte: Ministério do Trabalho-RAIS.

3.2.2 Grau de instrução do pessoal ocupado no mercado formal de trabalho, no município de Bonito, no estado da Bahia – 2005-2008

Grau de Instrução	2005	2006	2007	2008
Analfabeto	22	22	20	12
Até o 5º ano incompleto do ensino fundamental	135	128	167	171
5º ano completo do ensino fundamental	77	59	71	60
Do 6º ao 9º ano incompleto do ensino fundamental	71	73	65	64
Ensino fundamental completo	28	22	36	32
Ensino médio incompleto	40	35	41	46
Ensino médio completo	190	188	199	236
Educação superior incompleta	47	45	49	52
Educação superior completa	10	9	9	14
Mestrado completo	-	-	-	-
Doutorado completo	-	-	-	-

Fonte: Ministério do Trabalho-RAIS.

3.3 Educação

3.3.1 Educação infantil

3.3.1.1 Estabelecimentos com educação infantil, por localização e dependência administrativa, no município de Bonito, no estado da Bahia – 2005-2008

Ano	Estabelecimentos								
	Total	Urbana				Rural			
		Federal	Estadual	Municipal	Privada	Federal	Estadual	Municipal	Privada
2005	23	-	-	2	1	-	-	20	-
2006	24	-	-	2	1	-	-	21	-
2007	22	-	-	2	-	-	-	20	-
2008	22	-	-	2	1	-	-	19	-

Fontes: SEC, MEC/Inep.



3.3.1.2 Matrícula inicial na educação infantil, por localização e dependência administrativa, no município de Bonito, no estado da Bahia – 2005-2008

Ano	Matrícula Inicial								
	Total	Urbana				Rural			
		Federal	Estadual	Municipal	Privada	Federal	Estadual	Municipal	Privada
2005	629	-	-	232	45	-	-	352	-
2006	797	-	-	322	39	-	-	436	-
2007	713	-	-	333	-	-	-	380	-
2008	758	-	-	316	32	-	-	410	-

Fontes: SEC, MEC/Inep.

Nota: O mesmo aluno pode ter mais de uma matrícula.

3.3.1.3 Funções docentes na educação infantil, por localização e dependência administrativa, no município de Bonito, no estado da Bahia – 2005-2008

Ano	Funções Docentes								
	Total	Urbana				Rural			
		Federal	Estadual	Municipal	Privada	Federal	Estadual	Municipal	Privada
2005	39	-	-	15	3	-	-	21	-
2006	42	-	-	16	2	-	-	24	-
2007	45	-	-	17	-	-	-	28	-
2008	47	-	-	25	2	-	-	20	-

Fontes: SEC, MEC/Inep.

Nota: Em função docente está contabilizada a atuação do professor em cada etapa de ensino, que pode ocorrer em mais de uma unidade escolar, em mais de uma dependência administrativa e em mais de uma localização ou município.

3.3.2 Ensino fundamental

3.3.2.1 Estabelecimentos com ensino fundamental, por localização e dependência administrativa, no município de Bonito, no estado da Bahia – 2005-2008

Ano	Estabelecimentos								
	Total	Urbana				Rural			
		Federal	Estadual	Municipal	Privada	Federal	Estadual	Municipal	Privada
2005	32	-	2	4	1	-	-	25	-
2006	32	-	1	6	1	-	-	24	-
2007	30	-	1	5	-	-	-	24	-
2008	32	-	1	5	1	-	-	25	-

Fontes: SEC, MEC/Inep.

3.3.2.2 Matrícula inicial no ensino fundamental, por localização e dependência administrativa, no município de Bonito, no estado da Bahia – 2005-2008

Ano	Matrícula Inicial								
	Total	Urbana				Rural			
		Federal	Estadual	Municipal	Privada	Federal	Estadual	Municipal	Privada
2005	3.542	-	337	1.384	59	-	-	1.762	-
2006	3.581	-	253	1.615	62	-	-	1.651	-
2007	3.274	-	100	1.470	-	-	-	1.704	-
2008	3.625	-	64	1.639	133	-	-	1.789	-

Fontes: SEC, MEC/Inep.

Nota: O mesmo aluno pode ter mais de uma matrícula.

3.3.2.3 Funções docentes no ensino fundamental, por localização e dependência administrativa, no município de Bonito, no estado da Bahia – 2005-2008

Ano	Funções Docentes								
	Total	Urbana				Rural			
		Federal	Estadual	Municipal	Privada	Federal	Estadual	Municipal	Privada
2005	160	-	17	57	4	-	-	82	-
2006	177	-	8	87	4	-	-	78	-
2007	180	-	10	67	-	-	-	103	-
2008	217	-	11	84	13	-	-	109	-

Fontes: SEC, MEC/Inep.

Nota: Em função docente está contabilizada a atuação do professor em cada etapa de ensino, que pode ocorrer em mais de uma unidade escolar, em mais de uma dependência administrativa e em mais de uma localização ou município.

3.3.3 Ensino médio

3.3.3.1 Estabelecimentos com ensino médio, por localização e dependência administrativa, no município de Bonito, no estado da Bahia – 2005-2008

Ano	Estabelecimentos								
	Total	Urbana				Rural			
		Federal	Estadual	Municipal	Privada	Federal	Estadual	Municipal	Privada
2005	5	-	1	1	-	-	-	3	-
2006	5	-	1	1	-	-	-	3	-
2007	4	-	1	-	-	-	-	3	-
2008	5	-	1	1	-	-	-	3	-

Fontes: SEC, MEC/Inep.

3.3.3.2 Matrícula inicial no ensino médio, por localização e dependência administrativa, no município de Bonito, no estado da Bahia – 2005-2008

Ano	Matrícula Inicial								
	Total	Urbana				Rural			
		Federal	Estadual	Municipal	Privada	Federal	Estadual	Municipal	Privada
2005	414	-	245	66	-	-	-	103	-
2006	473	-	302	21	-	-	-	150	-
2007	439	-	264	-	-	-	-	175	-
2008	534	-	266	63	-	-	-	205	-

Fontes: SEC, MEC/Inep.

Nota: O mesmo aluno pode ter mais de uma matrícula.

3.3.3.3 Funções docentes no ensino médio, por localização e dependência administrativa, no município de Bonito, no estado da Bahia – 2005-2008

Ano	Funções Docentes								
	Total	Urbana				Rural			
		Federal	Estadual	Municipal	Privada	Federal	Estadual	Municipal	Privada
2005	35	-	16	4	-	-	-	15	-
2006	36	-	8	7	-	-	-	21	-
2007	48	-	22	-	-	-	-	26	-
2008	69	-	18	16	-	-	-	35	-

Fontes: SEC, MEC/Inep.

Nota: Em função docente está contabilizada a atuação do professor em cada etapa de ensino, que pode ocorrer em mais de uma unidade escolar, em mais de uma dependência administrativa e em mais de uma localização ou município.



3.3.4 Educação de jovens e adultos

3.3.4.1 Estabelecimentos com educação de jovens e adultos, por localização e dependência administrativa, no município de Bonito, no estado da Bahia – 2005-2008

Ano	Estabelecimentos								
	Total	Urbana				Rural			
		Federal	Estadual	Municipal	Privada	Federal	Estadual	Municipal	Privada
2005	9	-	1	3	-	-	-	5	-
2006	12	-	1	3	-	-	-	8	-
2007	10	-	1	3	-	-	-	6	-
2008	9	-	1	2	-	-	-	6	-

Fontes: SEC, MEC/Inep.

3.3.4.2 Matrícula inicial na educação de jovens e adultos, por localização e dependência administrativa, no município de Bonito, no estado da Bahia – 2005-2008

Ano	Matrícula Inicial								
	Total	Urbana				Rural			
		Federal	Estadual	Municipal	Privada	Federal	Estadual	Municipal	Privada
2005	1.076	-	431	416	-	-	-	229	-
2006	1.089	-	383	383	-	-	-	323	-
2007	704	-	218	330	-	-	-	156	-
2008	896	-	235	335	-	-	-	326	-

Fontes: SEC, MEC/Inep.

Nota: O mesmo aluno pode ter mais de uma matrícula.

3.3.4.3 Funções docentes na educação de jovens e adultos, por localização e dependência administrativa, no município de Bonito, no estado da Bahia – 2005-2008

Ano	Funções Docentes								
	Total	Urbana				Rural			
		Federal	Estadual	Municipal	Privada	Federal	Estadual	Municipal	Privada
2005	42	-	9	19	-	-	-	14	-
2006	48	-	8	18	-	-	-	22	-
2007	53	-	15	19	-	-	-	19	-
2008	55	-	14	13	-	-	-	28	-

Fontes: SEC, MEC/Inep.

Nota: Em função docente está contabilizada a atuação do professor em cada etapa de ensino, que pode ocorrer em mais de uma unidade escolar, em mais de uma dependência administrativa e em mais de uma localização ou município.

3.3.5 Educação Superior

3.3.5.1 Instituições de educação superior, segundo a dependência administrativa, no município de Bonito, no estado da Bahia – 2005-2008

Ano	Total	Instituições			
		Federal	Estadual	Municipal	Privada
2005	-	-	-	-	-
2006	-	-	-	-	-
2007	-	-	-	-	-
2008	-	-	-	-	-

Fonte: MEC/Inep.

3.3.5.2 Matrícula na educação superior, segundo a dependência administrativa, no município de Bonito, no estado da Bahia – 2005-2008

Ano	Total	Matrícula			
		Federal	Estadual	Municipal	Privada
2005	-	-	-	-	-
2006	-	-	-	-	-
2007	-	-	-	-	-
2008 ⁽¹⁾	-	-	-	-	-

Fonte: MEC/Inep.

(1) Inclusive matriculados em cursos de graduação à distância.

3.3.5.3 Concluintes da educação superior, segundo a dependência administrativa, no município de Bonito, no estado da Bahia – 2005-2008

Ano	Total	Concluintes			
		Federal	Estadual	Municipal	Privada
2005	-	-	-	-	-
2006	-	-	-	-	-
2007	-	-	-	-	-
2008 ⁽¹⁾	-	-	-	-	-

Fonte: MEC/Inep.

(1) Inclusive concluintes de cursos de graduação à distância.

3.4 Saúde

3.4.1 Hospitais conveniados com o SUS, segundo a esfera administrativa e leitos, no município de Bonito, no estado da Bahia – 2006-2009

Ano	Hospitais Segundo Esfera Administrativa					Leitos	
	Total	Federal	Estadual	Municipal	Privada	Existentes	SUS
2006	1	-	-	1	-	16	16
2007	1	-	-	1	-	16	16
2008	1	-	-	1	-	16	16
2009	1	-	-	1	-	16	16

Fontes: Datasus-CNES, Sesab/Suvisa/DIS.



3.4.2 Servidores estaduais da área de saúde, segundo o tipo de ocupação, no município de Bonito, no estado da Bahia – 2006-2009

Tipo de Ocupação	2006	2007	2008	2009
Total	-	-	-	-
Agente serviços de saúde	-	-	-	-
Assistente social	-	-	-	-
Atendente de enfermagem	-	-	-	-
Atendente rural	-	-	-	-
Auxiliar de enfermagem	-	-	-	-
Auxiliar serviços de saúde/Atendente rural	-	-	-	-
Enfermeiro	-	-	-	-
Farmacêutico	-	-	-	-
Fisioterapeuta	-	-	-	-
Médico	-	-	-	-
Nutricionista	-	-	-	-
Odontólogo	-	-	-	-
Técnico em patologia clínica	-	-	-	-
Técnico em radiologia	-	-	-	-
Outras ocupações	-	-	-	-

Fonte: Sesab.

3.4.3 Óbitos, por grupo de causas, no município de Bonito, no estado da Bahia – 2005-2008

Grupo de Causas	2005	2006	2007	2008
Total	50	61	65	52
Algumas afecções originadas no período perinatal	5	2	5	7
Algumas doenças infecciosas e parasitárias	6	12	4	6
Causas externas de morbidade e mortalidade	8	8	8	7
Doenças da pele e tecido subcutâneo	-	1	-	-
Doenças do aparelho circulatório	11	17	14	12
Doenças do aparelho digestivo	1	4	3	3
Doenças do aparelho geniturinário	1	3	1	-
Doenças do aparelho respiratório	4	2	1	1
Doenças do olho e anexos	-	-	-	-
Doenças do ouvido e da apófise mastóide	-	-	-	-
Doenças do sangue e dos órgãos hematopoéticos e alguns transtornos imunitários	1	-	1	1
Doenças do sistema nervoso	1	-	1	-
Doenças do sistema osteomuscular e do tecido conjuntivo	-	-	-	-
Doenças endócrinas, nutricionais e metabólicas	1	2	5	-
Gravidez, parto e puerpério	-	-	1	-
Malformações congênitas, deformidades e anomalias cromossômicas	-	-	-	-
Neoplasias (tumores)	-	4	3	2
Síntomas, sinais e achados anormais de exames clínicos e de laboratório não classificados em outro item (causas mal definidas)	11	5	17	13
Transtornos mentais e comportamentais	-	1	1	-

Fontes: Sesab/Suvisa/DIS, MS-SIM.

3.4.4 Óbitos, por faixa etária, no município de Bonito, no estado da Bahia – 2005-2008

Ano	Faixa Etária						
	Total	< 1 Ano	1 a 4	5 a 14	15 a 49	≥ 50 anos	Idade Ignorada
2005	50	9	1	-	16	24	-
2006	61	2	-	1	19	39	-
2007	65	5	2	1	18	39	-
2008	52	8	3	-	6	35	-

Fontes: Sesab/Suvisa/DIS, MS-SIM.

3.4.5 Casos de algumas doenças transmissíveis, de notificação obrigatória, independentes de confirmação, no município de Bonito, no estado da Bahia – 2005-2008

Doenças Transmissíveis	2005	2006 ⁽²⁾	2007 ⁽³⁾	2008 ⁽⁴⁾
Total	34	25	17	424
Chagas aguda	-	-	-	-
Coqueluche	-	-	-	-
Dengue	4	-	6	416
Difteria	-	-	-	-
Febre tifóide	-	-	-	-
Hanseníase ⁽¹⁾	3	2	1	-
Hepatite viral	-	4	1	-
Leishmaniose tegumentar ⁽¹⁾	21	11	-	-
Leishmaniose visceral	1	-	-	-
Leptospirose	-	-	-	-
Malária	-	-	-	-
Meningites	1	-	3	2
Paralisia flácida	1	3	-	-
Tétano acidental	-	-	-	-
Tétano neonatal	-	-	-	-
Tuberculose extra-pulmonar ⁽¹⁾	-	-	-	-
Tuberculose pulmonar ⁽¹⁾	3	5	6	6

Fontes: Sesab/Suvisa/DIS, MS-Sinan.

(1) Casos confirmados.

(2) Dados processados em 31.03.2009.

(3) Dados processados em 02.04.2009.

(4) Dados processados em 20.11.2009.

3.4.6 Casos de algumas doenças sexualmente transmissíveis, de notificação obrigatória, independentes de confirmação, no município de Bonito, no estado da Bahia – 2005-2008

Ano	Aids ⁽¹⁾	Condiloma Acuminado	Herpes Genital	Sífilis	
				Congênita	Em Adulto
2005	-	-	-	-	-
2006 ⁽²⁾	-	1	-	-	-
2007 ⁽³⁾	-	-	-	-	-
2008 ⁽⁴⁾	-	-	-	-	-

Fontes: Sesab/Suvisa/DIS, MS-Sinan.

(1) Casos confirmados.

(2) Dados processados em 31.03.2009.

(3) Dados processados em 02.04.2009.

(4) Dados processados em 20.11.2009.



3.5 Índice de Desenvolvimento Social

3.5.1 Índice de Desenvolvimento Social, segundo seus componentes, no município de Bonito, no estado da Bahia – 2002, 2004, 2006

Ano	INS	Classificação ⁽¹⁾	INE	Classificação ⁽¹⁾	ISB	Classificação ⁽¹⁾	IRMCH	Classificação ⁽¹⁾	IDS	Classificação ⁽¹⁾
2002	4.953,53	358º	4.962,68	309º	4.955,62	269º	4.972,43	214º	4.961,06	322º
2004	4.943,39	372º	4.982,41	242º	4.950,30	285º	4.972,43	214º	4.962,11	313º
2006	4.990,85	235º	4.954,73	322º	4.948,24	298º	4.972,43	214º	4.966,53	309º

Fonte: SEI.

Notas: INS – Índice do Nível de Saúde.

INE – Índice do Nível de Educação.

ISB – Índice dos Serviços Básicos.

IRMCH – Índice de Renda Média dos Chefes de Família.

IDS – Índice de Desenvolvimento Social.

(1) Posição em relação aos demais municípios do Estado.

3.5.2 Situação do Programa Bolsa Família no município de Bonito, no estado da Bahia – 2008/2010

Dados Gerais	Quantidade	Período
População total do município	14.205	2008
Total de famílias cadastradas ⁽¹⁾	2.992	30/04/2010
Total de famílias cadastradas - perfil Bolsa Família ⁽²⁾	2.478	30/04/2010
Total de famílias cadastradas - perfil Cadastro Único ⁽³⁾	2.780	30/04/2010
Número de famílias beneficiárias do Programa Bolsa Família	2.102	05/2010

Fonte: MDS.

(1) O total de famílias cadastradas poderá, conforme a legislação do CadÚnico, incluir famílias que tenham renda familiar per capita maior que meio salário mínimo (R\$ 232,50). Isso explica a possível diferença de valores entre o total de famílias cadastradas.

(2) Famílias com renda per capita mensal de até R\$ 137,00.

(3) Famílias com renda per capita mensal de até R\$ 232,50 (1/2 salário mínimo em 2008), incluído o total de famílias cadastradas pelo perfil Bolsa Família.

4 Transporte

4.1 Veículos registrados, por tipo, no município de Bonito, no estado da Bahia – 2006-2009

Ano	Tipo de Veículo						
	Automóvel	Caminhão	Camioneta	Micro-ônibus	Moto	Ônibus	Outros
2006	168	32	78	1	55	4	13
2007	214	39	89	2	79	5	14
2008	258	42	97	3	97	6	14
2009	303	49	113	5	125	8	16

Fonte: Detran.

5 Serviços Básicos

5.1 Energia Elétrica

5.1.1 Consumidores de energia elétrica, por classe, no município de Bonito, no estado da Bahia – 2006-2009

Ano	Residencial	Industrial	Comercial	Rural	Serviços e Poderes Públicos	Outros ⁽¹⁾	Total
2006	3.175	15	138	146	84	1	3.559
2007	3.380	17	145	145	89	1	3.777
2008	3.659	16	160	149	95	1	4.080
2009	3.839	17	185	147	99	1	4.288

Fonte: Coelba.

(1) Consumidores próprios dos sistemas Coelba.

5.1.2 Consumo de energia elétrica, por classe, no município de Bonito, no estado da Bahia – 2006-2009 (KWh)

Ano	Residencial	Industrial	Comercial	Rural	Serviços e Poderes Públicos	Outros ⁽¹⁾	Total
2006	1.810.277	100.989	255.030	3.590.553	1.302.513	25.080	7.084.442
2007	2.043.503	108.918	285.207	4.021.954	1.708.320	19.800	8.187.702
2008	2.289.989	...	373.088	4.692.859	1.481.975	15.240	8.853.151
2009	2.604.584	32.632	368.228	3.641.128	1.555.438	16.080	8.218.090

Fonte: Coelba.

(1) Consumo próprio dos sistemas Coelba.

5.2 Abastecimento d'Água

5.2.1 Ligações, economias e volume de água faturado no município de Bonito, no estado da Bahia – 2006-2009

Ano	Ligações	Economias	Volume (m ³)
2006	1.608	1.616	211.300
2007	1.659	1.667	224.599
2008	1.736	1.749	240.465
2009	1.814	1.823	244.012

Fonte: Embasa.

5.3 Correios

5.3.1 Agências de correios e unidades operacionais de atendimento no município de Bonito, no estado da Bahia – 2006-2009

Ano	Total	Agência de Correio	Agência de Correio Comunitária	Agência de Correio Franqueada	Caixa de Coleta	Posto de Venda de Selo	Outros
2006	2	1	-	-	1	-	-
2007	2	1	-	-	1	-	-
2008	2	1	-	-	1	-	-
2009	2	1	-	-	1	-	-

Fonte: EBCT.



5.4 Bancos

5.4.1 Distribuição de agências bancárias no município de Bonito, no estado da Bahia – 2006-2009

Ano	Natureza Administrativa	
	Federal	Particular
2006	-	-
2007	-	-
2008	-	-
2009	-	-

Fonte: Banco Central.

6 Informações Econômicas

6.1 Agropecuária

6.1.1 Produção, área colhida e rendimento médio dos principais produtos agrícolas no município de Bonito, no estado da Bahia – 2005-2008

Produtos	2005			2006			2007			2008		
	Produção (t)	Área Colhida (ha)	Rendimento Médio (kg/ha)	Produção (t)	Área Colhida (ha)	Rendimento Médio (kg/ha)	Produção (t)	Área Colhida (ha)	Rendimento Médio (kg/ha)	Produção (t)	Área Colhida (ha)	Rendimento Médio (kg/ha)
Abacaxi ⁽¹⁾	-	-	-	-	-	-	-	-	-	120	10	12.000
Banana	4.950	330	15.000	4.500	300	15.000	3.750	250	15.000	3.000	200	15.000
Café (beneficiado)	5.873	7.500	783	5.481	7.000	783	5.850	7.500	780	7.752	7.600	1.020
Cana-de-açúcar	400	10	40.000	-	-	-	-	-	-	-	-	-
Feijão (em grão)	450	1.000	450	364	520	700	150	300	500	133	310	429
Goiaba	150	50	3.000	150	50	3.000	180	60	3.000	75	25	3.000
Laranja	1.500	100	15.000	-	-	-	-	-	-	1.040	80	13.000
Maçã	-	-	-	-	-	-	-	-	-	6	6	1.000
Mamona (baga)	-	-	-	18	60	300	60	100	600	24	40	600
Mandioca	6.000	500	12.000	9.600	800	12.000	7.200	600	12.000	3.000	200	15.000
Maracujá	300	30	10.000	-	-	-	-	-	-	300	30	10.000
Milho (em grão)	113	150	753	360	300	1.200	92	120	767	45	50	900
Sisal ou agave (fibra)	-	-	-	-	-	-	60	60	1.000	14	20	700
Uva	-	-	-	150	10	15.000	375	25	15.000	-	-	-

Fonte: IBGE-PAM.

(1) Quantidade produzida em mil frutos e rendimento médio em frutos por hectare.

6.1.2 Efetivo dos principais rebanhos no município de Bonito, no estado da Bahia – 2005-2008

Tipo de Rebanho	Efetivo (cabeças)			
	2005	2006	2007	2008
Asininos	39	40	33	32
Bovinos	4.372	4.137	10.398	10.130
Caprinos	2.320	1.909	1.625	1.550
Coelhos	1.200	1.060	970	915
Equinos	344	275	240	232
Galinhas	5.130	4.947	4.680	4.432
Galos, frangas, frangos e pintos	8.320	7.746	7.390	7.000
Muare	38	15	12	12
Ovinos	1.450	2.775	2.296	2.165
Suínos	1.174	1.159	1.099	1.055

Fonte: IBGE-PPM.

6.1.3 Produção dos principais produtos de origem animal no município de Bonito, no estado da Bahia 2005-2008

Produto	2005	2006	2007	2008
Leite (mil litros)	567	502	457	438
Mel de abelha (quilograma)	988	924	1.040	1.000
Ovos de galinha (mil dúzias)	19	17	16	15

Fonte: IBGE-PPM.

6.1.4 Financiamentos concedidos a produtores e cooperativas, por atividade e finalidade, no município de Bonito, no estado da Bahia – 2006-2009

Ano/Atividade	Custeio		Investimento		Comercialização		Total	
	Contrato	Valor (R\$ 1,00)	Contrato	Valor (R\$ 1,00)	Contrato	Valor (R\$1,00)	Contrato	Valor (R\$ 1,00)
2006								
Agrícola	123	1.104.415,63	105	808.721,25	-	0,00	228	1.913.136,88
Pecuária	1	9.600,00	35	58.286,99	-	0,00	36	67.886,99
2007								
Agrícola	53	849.985,45	231	939.415,32	-	0,00	284	1.789.400,77
Pecuária	-	0,00	472	825.796,15	-	0,00	472	825.796,15
2008								
Agrícola	56	1.188.744,70	111	578.814,48	1	38.112,00	168	1.805.671,18
Pecuária	1	199.999,10	140	270.034,52	-	0,00	141	470.033,62
2009								
Agrícola	96	1.368.062,81	139	1.140.776,08	-	0,00	235	2.508.838,89
Pecuária	1	120.000,00	265	493.894,81	-	0,00	266	613.894,81

Fonte: Banco Central.



6.2 PIB Municipal

6.2.1 Valor Adicionado, PIB e PIB per capita a preços correntes no município de Bonito, no estado da Bahia 2005-2008

Ano	Valor Adicionado (R\$ milhões)			Valor Adicionado APU ⁽²⁾ (R\$ milhões)	Impostos Sobre Produtos (R\$ milhões)	PIB (R\$ milhões)	PIB Per Capita (R\$ 1,00)
	Agropecuária	Indústria	Serviços ⁽¹⁾				
2005	37,93	4,98	39,67	13,38	6,43	89,01	6.339,42
2006	35,77	5,58	53,73	14,35	11,61	106,68	7.491,61
2007	37,92	6,13	61,20	17,39	9,88	115,12	8.416,73
2008 ⁽³⁾	54,67	5,57	52,57	19,64	6,59	119,39	8.404,82

Fontes: SEI, IBGE.

(1) Inclui APU.

(2) Administração Pública (atividades governamentais).

(3) Dados sujeitos a retificações.

6.3 Finanças Públicas

6.3.1 Arrecadação municipal, estadual e transferências constitucionais no município de Bonito, no estado da Bahia – 2005-2008

(R\$1,00)

Ano	Municipal ⁽¹⁾			Estadual				Transferências	
	IPTU	ISS	Total	ICMS	IPVA	ITD	Total	Estado	União
2005	539.381,75	27.931,95	0,00	567.313,70	1.495.991,22	4.231.294,57
2006	5.601,00	193.735,00	199.336,00	779.230,41	42.323,06	0,00	821.553,47	1.529.807,67	4.710.800,61
2007	3.178,93	213.340,03	216.518,96	1.012.491,05	55.476,53	0,00	1.067.967,58	1.669.326,45	5.454.107,25
2008	1.906.707,13	69.861,22	0,00	1.976.568,35	2.472.717,76	6.628.978,29

Fontes: STN/Finbra, Sefaz-BA.

(1) Dados do Finanças do Brasil - Finbra, acesso em 22-09-2009.

6.4 Índice de Desenvolvimento Econômico

6.4.1 Índice de Desenvolvimento Econômico, segundo seus componentes, no município de Bonito, no estado da Bahia – 2002, 2004, 2006

Ano	INF	Classificação ⁽¹⁾	IQM	Classificação ⁽¹⁾	IPM	Classificação ⁽¹⁾	IDE	Classificação ⁽¹⁾
2002	4.987,45	292º	4.991,33	298º	4.986,48	167º	4.988,42	237º
2004	4.986,98	313º	4.993,09	120º	4.986,36	176º	4.988,81	211º
2006	4.937,61	343º	4.975,91	271º	4.990,69	89º	4.968,02	332º

Fonte: SEI.

Notas: INF – Índice de Infraestrutura.

IQM – Índice de Qualificação da Mão de Obra.

IPM – Índice do Produto Municipal.

IDE – Índice de Desenvolvimento Econômico.

(1) Posição em relação aos demais municípios do Estado.

7 Justiça Eleitoral

7.1 Eleitorado e abstenção nas eleições no município de Bonito, no estado da Bahia – 2006

Especificação	Dados Gerais
Eleitorado	8.880
Abstenção - 1º turno %	20,48
Abstenção - 2º turno %	23,24

Fonte: TSE.

7.2 Resultado das eleições para presidente e governador no município de Bonito, no estado da Bahia – 2006

Cargos/Partidos	Votos		Situação
	Nominais	% Votos Válidos	
Presidente - 2º turno			
PT	4.504	69,30	Eleito
PSDB	1.995	30,70	Não eleito
Governador - 1º turno			
PT	2.863	48,23	Eleito
PFL	3.031	51,06	Não eleito
Outros	42	0,70	Não eleito

Fonte: TSE.

7.3 Resultado das eleições para prefeito no município de Bonito, no estado da Bahia – 2008

Cargo/Partidos	Votos		Situação
	Nominais	% Votos Válidos	
Prefeito - 1º turno			
DEM	4.925	62,64	Eleito
PT	2.938	37,36	Não eleito

Fonte: TSE.



| Ibicoara |

foto: [Municipal Ibicoara](#)

IBICOARA
TERRITÓRIO DE IDENTIDADE
CHAPADA DIAMANTINA



Fonte: Coordenação Estadual dos Territórios, 2007. SEI, 2010.



Município em destaque

ESCALA: 1:2.000.000

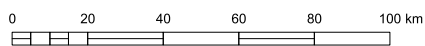



IBICOARA

1 Informações Gerais

1.1 Regionalização

Mesorregião Geográfica: Centro Sul Baiano

Microrregião Geográfica: 23. Seabra

Região Econômica: 12. Chapada Diamantina

Região Administrativa: 19. Brumado

Eixo de Desenvolvimento: Chapada Sul

Território de Identidade: 03. Chapada Diamantina

Incluído na Região Semiárida

1.2 Legislação Político/Administrativa

Lei de Criação: nº 1.740 de 20/07/1962. Publicada no DOE de 26/07/1962

Lei Vigente: nº 1.740 de 20/07/1962. Publicada no DOE de 26/07/1962

Outras Leis de Referência: Jussiape nº 8.827 de 02/10/2003. Publicada DOE de 03/10/2003

Município de Origem: Mucugê

Distritos: Ibicoara (sede) e Cascavel

Limites Intermunicipais: Abaíra, Andaraí, Barra da Estiva, Iramaia, Jussiape e Mucugê

2 Informações Geográficas

2.1 Indicadores Geográficos

2.1.1 Área, coordenadas geográficas, altitude e distância da capital

Área (Km ²)	Coordenadas Geográficas		Altitude (m)	Distância da Capital (Km)
	Latitude Sul	Longitude Oeste		
977,17	-13°24'38"	41°17'05"	1027	438

Fonte: IBGE, 2002; Derba, 2007.

2.2 Recursos Naturais

2.2.1 Clima

Tipo Climático: **Úmido**

Temperatura média anual (°C): **18,4**

Período chuvoso: **outubro a julho**

Pluviosidade anual (mm): **1166,2**

2.2.2 Solo

Latossolos, Neossolos, Luvisolos e Alissolos

2.2.3 Vegetação

Gramíneo Lenhosa, com Floresta-de-Galeria e Contato Cerrado-Floresta Estacional

2.2.4 Geomorfologia

Encostas Orientais da Chapada Diamantina, Pediplano Central da Chapada Diamantina e Pediplano Sertanejo

2.2.5 Geologia

Arenitos Argilosos, Arenitos Ortoquartzíticos, Argilitos, Biotita-Granitóide, Depósitos Eluvionares e Coluvionares e Siltitos

2.2.6 Ocorrências minerais

Diatomito, Ouro e Quartzito

2.2.7 Hidrografia

Bacia hidrográfica: **Bacia do Rio de Contas e Bacia do Rio Paraguaçu**

Rio(s) principal(is): **Rio de Contas, Rio Paraguaçu, Rio Sincorá, Riacho Timbozinho e Rio Santo Antonio**

Áreas irrigadas: -

Espelhos d' água: -

2.3 Área Especial

2.3.1 Unidades de conservação

Parque Nacional da Chapada Diamantina

2.3.2 Projetos de assentamento de reforma agrária

Paraguaçuzinho

2.3.3 Projetos cédula da terra -

2.3.4 Projetos crédito fundiário e combate à pobreza rural -



3 Características Demográficas e Sociais

3.1 Demografia

3.1.1 População, área e densidade demográfica do município de Ibicoara, no estado da Bahia – 2000 - 2010

Ano	População	Área (km ²)	Densidade Demográfica (hab/km ²)
2000	14.453	977,17	14,79
2010	17.301	977,17	17,71

Fonte: IBGE - Demográfico.

3.1.2 População, por situação de domicílio, do município de Ibicoara, no estado da Bahia – 2010

Situação de Domicílio	População
Total	17.301
Urbana	10.980
Rural	6.321

Fonte: IBGE - Demográfico.

3.1.3 População, por sexo, no município de Ibicoara, no estado da Bahia – 2010

Sexo	População
Total	17.301
Homens	8.763
Mulheres	8.538

Fonte: IBGE - Demográfico.

3.1.4 Domicílios, por espécie, no município de Ibicoara, no estado da Bahia – 2010

Espécie	Domicílios
Total geral	6.436
Particulares	6.422
Ocupados	4.730
Não ocupados	1.692
Fechado	22
Uso ocasional	598
Vago	1.072
Coletivos	14
Com morador	6
Sem morador	8

Fonte: IBGE - Demográfico.

3.2 Pessoal Ocupado

3.2.1 Pessoal ocupado no mercado formal de trabalho, por setor de atividade econômica, no município de Ibicoara, no estado da Bahia – 2005-2008

Setor de Atividade	2005	2006	2007	2008
Extrativa mineral	38	8	11	4
Indústria de transformação	16	12	75	113
Serviços industriais de utilidade pública	-	-	-	-
Construção civil	-	-	3	34
Comércio	113	107	144	174
Serviços	23	20	24	50
Administração pública	496	497	521	510
Agropecuária, extrativa vegetal, caça e pesca	1.970	2.282	1.732	1.595

Fonte: Ministério do Trabalho-RAIS.

3.2.2 Grau de instrução do pessoal ocupado no mercado formal de trabalho, no município de Ibicoara, no estado da Bahia – 2005-2008

Grau de Instrução	2005	2006	2007	2008
Analfabeto	199	169	61	53
Até o 5º ano incompleto do ensino fundamental	1.276	1.324	860	781
5º ano completo do ensino fundamental	362	534	675	521
Do 6º ao 9º ano incompleto do ensino fundamental	115	140	143	205
Ensino fundamental completo	201	194	218	225
Ensino médio incompleto	87	92	93	123
Ensino médio completo	378	432	414	455
Educação superior incompleta	3	4	10	13
Educação superior completa	35	36	35	104
Mestrado completo	-	-	1	-
Doutorado completo	-	1	-	-

Fonte: Ministério do Trabalho-RAIS.

3.3 Educação

3.3.1 Educação infantil

3.3.1.1 Estabelecimentos com educação infantil, por localização e dependência administrativa, no município de Ibicoara, no estado da Bahia – 2005-2008

Ano	Estabelecimentos								
	Total	Urbana				Rural			
		Federal	Estadual	Municipal	Privada	Federal	Estadual	Municipal	Privada
2005	9	-	-	3	2	-	-	4	-
2006	4	-	-	2	2	-	-	-	-
2007	5	-	-	2	3	-	-	-	-
2008	7	-	-	2	3	-	-	2	-

Fontes: SEC, MEC/Inep.



3.3.1.2 Matrícula inicial na educação infantil, por localização e dependência administrativa, no município de Ibicoara, no estado da Bahia – 2005-2008

Ano	Matrícula Inicial								
	Total	Urbana				Rural			
		Federal	Estadual	Municipal	Privada	Federal	Estadual	Municipal	Privada
2005	602	-	-	445	55	-	-	102	-
2006	443	-	-	381	62	-	-	-	-
2007	470	-	-	396	74	-	-	-	-
2008	674	-	-	533	74	-	-	67	-

Fontes: SEC, MEC/Inep.

Nota: O mesmo aluno pode ter mais de uma matrícula.

3.3.1.3 Funções docentes na educação infantil, por localização e dependência administrativa, no município de Ibicoara, no estado da Bahia – 2005-2008

Ano	Funções Docentes								
	Total	Urbana				Rural			
		Federal	Estadual	Municipal	Privada	Federal	Estadual	Municipal	Privada
2005	30	-	-	20	5	-	-	5	-
2006	23	-	-	18	5	-	-	-	-
2007	28	-	-	20	8	-	-	-	-
2008	38	-	-	27	7	-	-	4	-

Fontes: SEC, MEC/Inep.

Nota: Em função docente está contabilizada a atuação do professor em cada etapa de ensino, que pode ocorrer em mais de uma unidade escolar, em mais de uma dependência administrativa e em mais de uma localização ou município.

3.3.2 Ensino fundamental

3.3.2.1 Estabelecimentos com ensino fundamental, por localização e dependência administrativa, no município de Ibicoara, no estado da Bahia – 2005-2008

Ano	Estabelecimentos								
	Total	Urbana				Rural			
		Federal	Estadual	Municipal	Privada	Federal	Estadual	Municipal	Privada
2005	9	-	-	4	1	-	-	4	-
2006	7	-	-	4	-	-	-	3	-
2007	10	-	-	4	3	-	-	3	-
2008	10	-	-	4	3	-	-	3	-

Fontes: SEC, MEC/Inep.

3.3.2.2 Matrícula inicial no ensino fundamental, por localização e dependência administrativa, no município de Ibicoara, no estado da Bahia – 2005-2008

Ano	Matrícula Inicial								
	Total	Urbana				Rural			
		Federal	Estadual	Municipal	Privada	Federal	Estadual	Municipal	Privada
2005	3.261	-	-	2.497	8	-	-	756	-
2006	3.413	-	-	2.493	-	-	-	920	-
2007	3.306	-	-	2.399	47	-	-	860	-
2008	3.508	-	-	2.474	50	-	-	984	-

Fontes: SEC, MEC/Inep.

Nota: O mesmo aluno pode ter mais de uma matrícula.

3.3.2.3 Funções docentes no ensino fundamental, por localização e dependência administrativa, no município de Ibicoara, no estado da Bahia – 2005-2008

Ano	Funções Docentes								
	Total	Urbana				Rural			
		Federal	Estadual	Municipal	Privada	Federal	Estadual	Municipal	Privada
2005	141	-	-	98	1	-	-	42	-
2006	152	-	-	104	-	-	-	48	-
2007	157	-	-	104	6	-	-	47	-
2008	161	-	-	105	7	-	-	49	-

Fontes: SEC, MEC/Inep.

Nota: Em função docente está contabilizada a atuação do professor em cada etapa de ensino, que pode ocorrer em mais de uma unidade escolar, em mais de uma dependência administrativa e em mais de uma localização ou município.

3.3.3 Ensino médio

3.3.3.1 Estabelecimentos com ensino médio, por localização e dependência administrativa, no município de Ibicoara, no estado da Bahia – 2005-2008

Ano	Estabelecimentos								
	Total	Urbana				Rural			
		Federal	Estadual	Municipal	Privada	Federal	Estadual	Municipal	Privada
2005	1	-	1	-	-	-	-	-	-
2006	1	-	1	-	-	-	-	-	-
2007	1	-	1	-	-	-	-	-	-
2008	1	-	1	-	-	-	-	-	-

Fontes: SEC, MEC/Inep.

3.3.3.2 Matrícula inicial no ensino médio, por localização e dependência administrativa, no município de Ibicoara, no estado da Bahia – 2005-2008

Ano	Matrícula Inicial								
	Total	Urbana				Rural			
		Federal	Estadual	Municipal	Privada	Federal	Estadual	Municipal	Privada
2005	639	-	639	-	-	-	-	-	-
2006	821	-	821	-	-	-	-	-	-
2007	874	-	874	-	-	-	-	-	-
2008	1.039	-	1.039	-	-	-	-	-	-

Fontes: SEC, MEC/Inep.

Nota: O mesmo aluno pode ter mais de uma matrícula.

3.3.3.3 Funções docentes no ensino médio, por localização e dependência administrativa, no município de Ibicoara, no estado da Bahia – 2005-2008

Ano	Funções Docentes								
	Total	Urbana				Rural			
		Federal	Estadual	Municipal	Privada	Federal	Estadual	Municipal	Privada
2005	18	-	18	-	-	-	-	-	-
2006	18	-	18	-	-	-	-	-	-
2007	27	-	27	-	-	-	-	-	-
2008	35	-	35	-	-	-	-	-	-

Fontes: SEC, MEC/Inep.

Nota: Em função docente está contabilizada a atuação do professor em cada etapa de ensino, que pode ocorrer em mais de uma unidade escolar, em mais de uma dependência administrativa e em mais de uma localização ou município.



3.3.4 Educação de jovens e adultos

3.3.4.1 Estabelecimentos com educação de jovens e adultos, por localização e dependência administrativa, no município de Ibicoara, no estado da Bahia – 2005-2008

Ano	Estabelecimentos								
	Total	Urbana				Rural			
		Federal	Estadual	Municipal	Privada	Federal	Estadual	Municipal	Privada
2005	1	-	-	1	-	-	-	-	-
2006	1	-	-	1	-	-	-	-	-
2007	1	-	-	1	-	-	-	-	-
2008	1	-	-	1	-	-	-	-	-

Fontes: SEC, MEC/Inep.

3.3.4.2 Matrícula inicial na educação de jovens e adultos, por localização e dependência administrativa, no município de Ibicoara, no estado da Bahia – 2005-2008

Ano	Matrícula Inicial								
	Total	Urbana				Rural			
		Federal	Estadual	Municipal	Privada	Federal	Estadual	Municipal	Privada
2005	82	-	-	82	-	-	-	-	-
2006	256	-	-	256	-	-	-	-	-
2007	196	-	-	196	-	-	-	-	-
2008	193	-	-	193	-	-	-	-	-

Fontes: SEC, MEC/Inep.

Nota: O mesmo aluno pode ter mais de uma matrícula.

3.3.4.3 Funções docentes na educação de jovens e adultos, por localização e dependência administrativa, no município de Ibicoara, no estado da Bahia – 2005-2008

Ano	Funções Docentes								
	Total	Urbana				Rural			
		Federal	Estadual	Municipal	Privada	Federal	Estadual	Municipal	Privada
2005	3	-	-	3	-	-	-	-	-
2006	11	-	-	11	-	-	-	-	-
2007	7	-	-	7	-	-	-	-	-
2008	9	-	-	9	-	-	-	-	-

Fontes: SEC, MEC/Inep.

Nota: Em função docente está contabilizada a atuação do professor em cada etapa de ensino, que pode ocorrer em mais de uma unidade escolar, em mais de uma dependência administrativa e em mais de uma localização ou município.

3.3.5 Educação Superior

3.3.5.1 Instituições de educação superior, segundo a dependência administrativa, no município de Ibicoara, no estado da Bahia – 2005-2008

Ano	Total	Instituições			
		Federal	Estadual	Municipal	Privada
2005	1	-	1	-	-
2006	1	-	1	-	-
2007	1	-	1	-	-
2008	-	-	-	-	-

Fonte: MEC/Inep.

3.3.5.2 Matrícula na educação superior, segundo a dependência administrativa, no município de Ibicoara, no estado da Bahia – 2005-2008

Ano	Total	Matrícula			
		Federal	Estadual	Municipal	Privada
2005	81	-	81	-	-
2006	81	-	81	-	-
2007	81	-	81	-	-
2008 ⁽¹⁾	-	-	-	-	-

Fonte: MEC/Inep.

(1) Inclusive matriculados em cursos de graduação à distância.

3.3.5.3 Concluintes da educação superior, segundo a dependência administrativa, no município de Ibicoara, no estado da Bahia – 2005-2008

Ano	Total	Concluintes			
		Federal	Estadual	Municipal	Privada
2005	-	-	-	-	-
2006	-	-	-	-	-
2007	81	-	81	-	-
2008 ⁽¹⁾	-	-	-	-	-

Fonte: MEC/Inep.

(1) Inclusive concluintes de cursos de graduação à distância.

3.3.5.4 Matrícula e concluintes por áreas e cursos, no município de Ibicoara, no estado da Bahia – 2005-2008

Áreas e cursos	Matrícula				Concluintes			
	2005	2006	2007	2008 ⁽¹⁾	2005	2006	2007	2008 ⁽¹⁾
Educação - pedagogia	-	81	81	-	-	-	81	-
Educação - normal superior	81	-	-	-	-	-	-	-

Fonte: MEC/Inep.

(1) Inclusive os matriculados e concluintes de cursos de graduação à distância.

3.4 Saúde

3.4.1 Hospitais conveniados com o SUS, segundo a esfera administrativa e leitos, no município de Ibicoara, no estado da Bahia – 2006-2009

Ano	Hospitais Segundo Esfera Administrativa					Leitos	
	Total	Federal	Estadual	Municipal	Privada	Existentes	SUS
2006	-	-	-	-	-	-	-
2007	-	-	-	-	-	-	-
2008	-	-	-	-	-	-	-
2009	-	-	-	-	-	-	-

Fontes: Datasus-CNES, Sesab/Suvisa/DIS.



3.4.2 Servidores estaduais da área de saúde, segundo o tipo de ocupação, no município de Ibicoara, no estado da Bahia – 2006-2009

Tipo de Ocupação	2006	2007	2008	2009
Total	1	1	1	1
Agente serviços de saúde	-	-	-	-
Assistente social	-	-	-	-
Atendente de enfermagem	-	-	-	-
Atendente rural	1	1	1	1
Auxiliar de enfermagem	-	-	-	-
Auxiliar serviços de saúde/Atendente rural	-	-	-	-
Enfermeiro	-	-	-	-
Farmacêutico	-	-	-	-
Fisioterapeuta	-	-	-	-
Médico	-	-	-	-
Nutricionista	-	-	-	-
Odontólogo	-	-	-	-
Técnico em patologia clínica	-	-	-	-
Técnico em radiologia	-	-	-	-
Outras ocupações	-	-	-	-

Fonte: Sesab.

3.4.3 Óbitos, por grupo de causas, no município de Ibicoara, no estado da Bahia – 2005-2008

Grupo de Causas	2005	2006	2007	2008
Total	54	54	71	75
Algumas afecções originadas no período perinatal	5	5	2	8
Algumas doenças infecciosas e parasitárias	5	7	8	5
Causas externas de morbidade e mortalidade	13	5	17	8
Doenças da pele e tecido subcutâneo	-	-	-	-
Doenças do aparelho circulatório	5	16	16	23
Doenças do aparelho digestivo	1	1	2	4
Doenças do aparelho geniturinário	-	2	-	1
Doenças do aparelho respiratório	2	3	7	4
Doenças do olho e anexos	-	-	-	-
Doenças do ouvido e da apófise mastóide	-	-	-	-
Doenças do sangue e dos órgãos hematopoéticos e alguns transtornos imunitários	-	-	-	3
Doenças do sistema nervoso	-	-	-	2
Doenças do sistema osteomuscular e do tecido conjuntivo	-	-	-	-
Doenças endócrinas, nutricionais e metabólicas	2	-	5	6
Gravidez, parto e puerpério	-	-	-	-
Malformações congênitas, deformidades e anomalias cromossômicas	1	-	-	-
Neoplasias (tumores)	5	9	7	4
Síntomas, sinais e achados anormais de exames clínicos e de laboratório não classificados em outro item (causas mal definidas)	15	5	7	7
Transtornos mentais e comportamentais	-	1	-	-

Fontes: Sesab/Suvisa/DIS, MS-SIM.

3.4.4 Óbitos, por faixa etária, no município de Ibicoara, no estado da Bahia – 2005-2008

Ano	Faixa Etária						
	Total	< 1 Ano	1 a 4	5 a 14	15 a 49	≥ 50 anos	Idade Ignorada
2005	54	6	1	2	16	29	-
2006	54	6	2	-	14	32	-
2007	71	5	-	1	23	42	-
2008	75	10	-	1	16	48	-

Fontes: Sesab/Suvisa/DIS, MS-SIM.

3.4.5 Casos de algumas doenças transmissíveis, de notificação obrigatória, independentes de confirmação, no município de Ibicoara, no estado da Bahia – 2005-2008

Doenças Transmissíveis	2005	2006 ⁽²⁾	2007 ⁽³⁾	2008 ⁽⁴⁾
Total	56	30	21	16
Chagas aguda	-	-	-	-
Coqueluche	-	-	-	-
Dengue	3	7	4	7
Difteria	-	-	-	-
Febre tifóide	-	1	-	-
Hanseníase ⁽¹⁾	1	11	2	1
Hepatite viral	15	10	6	-
Leishmaniose tegumentar ⁽¹⁾	35	-	6	7
Leishmaniose visceral	-	-	-	-
Leptospirose	-	-	-	-
Malária	-	-	-	-
Meningites	1	1	3	-
Paralisia flácida	-	-	-	-
Tétano acidental	-	-	-	-
Tétano neonatal	-	-	-	-
Tuberculose extra-pulmonar ⁽¹⁾	-	-	-	1
Tuberculose pulmonar ⁽¹⁾	1	-	-	-

Fontes: Sesab/Suvisa/DIS, MS-Sinan.

(1) Casos confirmados.

(2) Dados processados em 31.03.2009.

(3) Dados processados em 02.04.2009.

(4) Dados processados em 20.11.2009.

3.4.6 Casos de algumas doenças sexualmente transmissíveis, de notificação obrigatória, independentes de confirmação, no município de Ibicoara, no estado da Bahia – 2005-2008

Ano	Aids ⁽¹⁾	Condiloma Acuminado	Herpes Genital	Sífilis	
				Congênita	Em Adulto
2005	-	17	2	-	3
2006 ⁽²⁾	-	11	3	-	3
2007 ⁽³⁾	-	-	-	-	-
2008 ⁽⁴⁾	-	1	-	-	-

Fontes: Sesab/Suvisa/DIS, MS-Sinan.

(1) Casos confirmados.

(2) Dados processados em 31.03.2009.

(3) Dados processados em 02.04.2009.

(4) Dados processados em 20.11.2009.



3.5 Índice de Desenvolvimento Social

3.5.1 Índice de Desenvolvimento Social, segundo seus componentes, no município de Ibicoara, no estado da Bahia – 2002, 2004, 2006

Ano	INS	Classificação ⁽¹⁾	INE	Classificação ⁽¹⁾	ISB	Classificação ⁽¹⁾	IRMCH	Classificação ⁽¹⁾	IDS	Classificação ⁽¹⁾
2002	4.954,12	356º	4.885,95	408º	4.904,01	369º	5.064,47	73º	4.951,65	353º
2004	4.943,76	369º	4.901,81	404º	4.911,02	363º	5.064,47	73º	4.954,84	342º
2006	4.970,53	297º	4.962,96	303º	4.925,58	343º	5.064,47	73º	4.980,62	247º

Fonte: SEI.

Notas: INS – Índice do Nível de Saúde.

INE – Índice do Nível de Educação.

ISB – Índice dos Serviços Básicos.

IRMCH – Índice de Renda Média dos Chefes de Família.

IDS – Índice de Desenvolvimento Social.

(1) Posição em relação aos demais municípios do Estado.

3.5.2 Situação do Programa Bolsa Família no município de Ibicoara, no estado da Bahia – 2008/2010

Dados Gerais	Quantidade	Período
População total do município	16.643	2008
Total de famílias cadastradas ⁽¹⁾	2.902	30/04/2010
Total de famílias cadastradas - perfil Bolsa Família ⁽²⁾	2.346	30/04/2010
Total de famílias cadastradas - perfil Cadastro Único ⁽³⁾	2.744	30/04/2010
Número de famílias beneficiárias do Programa Bolsa Família	1.900	05/2010

Fonte: MDS.

(1) O total de famílias cadastradas poderá, conforme a legislação do CadÚnico, incluir famílias que tenham renda familiar per capita maior que meio salário mínimo (R\$ 232,50). Isso explica a possível diferença de valores entre o total de famílias cadastradas.

(2) Famílias com renda per capita mensal de até R\$ 137,00.

(3) Famílias com renda per capita mensal de até R\$ 232,50 (1/2 salário mínimo em 2008), incluído o total de famílias cadastradas pelo perfil Bolsa Família.

4 Transporte

4.1 Veículos registrados, por tipo, no município de Ibicoara, no estado da Bahia – 2006-2009

Ano	Tipo de Veículo						
	Automóvel	Caminhão	Camioneta	Micro-ônibus	Moto	Ônibus	Outros
2006	301	118	199	9	544	33	18
2007	361	133	231	11	666	37	20
2008	423	148	255	14	848	43	27
2009	494	158	291	20	994	46	29

Fonte: Detran.

5 Serviços Básicos

5.1 Energia Elétrica

5.1.1 Consumidores de energia elétrica, por classe, no município de Ibicoara, no estado da Bahia – 2006-2009

Ano	Residencial	Industrial	Comercial	Rural	Serviços e Poderes Públicos	Outros ⁽¹⁾	Total
2006	2.796	18	184	850	80	-	3.928
2007	3.457	19	191	942	81	-	4.690
2008	3.889	19	194	935	90	-	5.127
2009	4.296	20	211	931	93	-	5.551

Fonte: Coelba.

(1) Consumidores próprios dos sistemas Coelba.

5.1.2 Consumo de energia elétrica, por classe, no município de Ibicoara, no estado da Bahia – 2006-2009 (KWh)

Ano	Residencial	Industrial	Comercial	Rural	Serviços e Poderes Públicos	Outros ⁽¹⁾	Total
2006	2.425.447	290.092	599.774	8.678.835	670.725	-	12.664.873
2007	2.761.238	1.385.848	618.737	10.512.270	1.047.763	-	16.325.856
2008	3.310.081	3.185.277	658.018	12.711.093	941.806	-	20.806.275
2009	3.784.241	4.624.841	770.204	12.517.235	976.833	-	22.673.354

Fonte: Coelba.

(1) Consumo próprio dos sistemas Coelba.

5.2 Abastecimento d'Água

5.2.1 Ligações, economias e volume de água faturado no município de Ibicoara, no estado da Bahia 2006-2009

Ano	Ligações	Economias	Volume (m ³)
2006	990	990	139.203
2007	1.036	1.036	151.230
2008	1.071	1.071	156.834
2009	1.142	1.142	152.114

Fonte: Embasa.

5.3 Correios

5.3.1 Agências de correios e unidades operacionais de atendimento no município de Ibicoara, no estado da Bahia – 2006-2009

Ano	Total	Agência de Correio	Agência de Correio Comunitária	Agência de Correio Franqueada	Caixa de Coleta	Posto de Venda de Selo	Outros
2006	5	1	2	-	2	-	-
2007	4	1	1	-	2	-	-
2008	4	1	1	-	2	-	-
2009	4	1	1	-	2	-	-

Fonte: EBCT.



5.4 Bancos

5.4.1 Distribuição de agências bancárias no município de Ibicoara, no estado da Bahia – 2006-2009

Ano	Natureza Administrativa	
	Federal	Particular
2006	-	1
2007	-	1
2008	-	1
2009	-	1

Fonte: Banco Central.

6 Informações Econômicas

6.1 Agropecuária

6.1.1 Produção, área colhida e rendimento médio dos principais produtos agrícolas no município de Ibicoara, no estado da Bahia – 2005-2008

Produtos	2005			2006			2007			2008		
	Produção (t)	Área Colhida (ha)	Rendimento Médio (kg/ha)	Produção (t)	Área Colhida (ha)	Rendimento Médio (kg/ha)	Produção (t)	Área Colhida (ha)	Rendimento Médio (kg/ha)	Produção (t)	Área Colhida (ha)	Rendimento Médio (kg/ha)
Abacaxi ⁽¹⁾	100	5	20.000	-	-	-	-	-	-	-	-	-
Alho	1.793	157	11.420	1.690	130	13.000	-	-	-	-	-	-
Banana	1.675	250	6.700	1.675	250	6.700	1.750	250	7.000	1.675	250	6.700
Batata - inglesa	84.000	2.400	35.000	130.800	3.270	40.000	130.800	3.270	40.000	130.800	3.270	40.000
Café (beneficiado)	3.400	8.500	400	5.100	8.500	600	5.900	8.500	694	5.100	8.500	600
Cana-de-açúcar	-	-	-	4.000	200	20.000	-	-	-	6.000	300	20.000
Cebola	11.778	200	58.890	14.722	250	58.888	14.722	250	58.888	15.000	250	60.000
Feijão (em grão)	3.600	1.200	3.000	5.477	1.752	3.126	5.250	1.500	3.500	5.250	1.500	3.500
Laranja	135	15	9.000	135	15	9.000	135	15	9.000	135	15	9.000
Maçã	-	-	-	15	3	5.000	15	5	3.000	602	43	14.000
Mandioca	2.400	200	12.000	2.400	200	12.000	-	-	-	2.640	220	12.000
Melancia	-	-	-	8.000	200	40.000	14.000	350	40.000	14.000	350	40.000
Milho (em grão)	2.520	900	2.800	7.120	900	7.911	7.120	900	7.911	10.150	1.300	7.808
Tomate	15.242	161	94.671	51.940	530	98.000	61.740	630	98.000	68.600	700	98.000
Trigo (em grão)	715	143	5.000	-	-	-	-	-	-	-	-	-

Fonte: IBGE-PAM.

(1) Quantidade produzida em mil frutos e rendimento médio em frutos por hectare.

6.1.2 Efetivo dos principais rebanhos no município de Ibicoara, no estado da Bahia – 2005-2008

Tipo de Rebanho	Efetivo (cabeças)			
	2005	2006	2007	2008
Asininos	856	805	732	654
Bovinos	5.420	5.593	19.576	20.163
Caprinos	636	674	708	737
Equinos	1.306	1.345	1.388	1.429
Galinhas	12.298	12.789	13.301	13.833
Galos, frangas, frangos e pintos	16.231	16.751	17.589	18.292
Muare	1.720	1.769	1.826	1.899
Ovinos	525	551	584	615
Suínos	1.591	1.644	1.742	1.798

Fonte: IBGE-PPM.

6.1.3 Produção dos principais produtos de origem animal no município de Ibicoara, no estado da Bahia 2005-2008

Produto	2005	2006	2007	2008
Leite (mil litros)	341	358	506	507
Ovos de galinha (mil dúzias)	37	38	61	63

Fonte: IBGE-PPM.

6.1.4 Financiamentos concedidos a produtores e cooperativas, por atividade e finalidade, no município de Ibicoara, no estado da Bahia – 2006-2009

Ano/Atividade	Custeio		Investimento		Comercialização		Total	
	Contrato	Valor (R\$ 1,00)	Contrato	Valor (R\$ 1,00)	Contrato	Valor (R\$1,00)	Contrato	Valor (R\$ 1,00)
2006								
Agrícola	27	1.223.369,42	328	6.931.285,89	-	0,00	355	8.154.655,31
Pecuária	9	45.098,79	26	176.619,34	-	0,00	35	221.718,13
2007								
Agrícola	28	4.208.957,31	633	4.066.308,93	-	0,00	661	8.275.266,24
Pecuária	7	90.575,62	129	306.652,67	-	0,00	136	397.228,29
2008								
Agrícola	49	10.817.725,16	239	797.073,93	-	0,00	288	11.614.799,09
Pecuária	1	37.520,00	76	165.330,31	-	0,00	77	202.850,31
2009								
Agrícola	40	30.708.819,53	636	4.482.722,36	-	0,00	676	35.191.541,89
Pecuária	1	60.000,00	43	159.531,59	-	0,00	44	219.531,59

Fonte: Banco Central.



6.2 PIB Municipal

6.2.1 Valor Adicionado, PIB e PIB per capita a preços correntes no município de Ibicoara, no estado da Bahia 2005-2008

Ano	Valor Adicionado (R\$ milhões)			Valor Adicionado APU ⁽²⁾ (R\$ milhões)	Impostos Sobre Produtos (R\$ milhões)	PIB (R\$ milhões)	PIB Per Capita (R\$ 1,00)
	Agropecuária	Indústria	Serviços ⁽¹⁾				
2005	50,03	5,14	32,68	14,78	3,13	90,99	5.356,87
2006	127,63	5,65	47,35	16,26	5,33	185,96	10.579,11
2007	164,43	6,23	56,73	17,60	5,72	233,11	14.701,93
2008 ⁽³⁾	164,53	9,90	60,95	19,49	6,58	241,97	14.538,63

Fontes: SEI, IBGE.

(1) Inclui APU.

(2) Administração Pública (atividades governamentais).

(3) Dados sujeitos a retificações.

6.3 Finanças Públicas

6.3.1 Arrecadação municipal, estadual e transferências constitucionais no município de Ibicoara, no estado da Bahia – 2005-2008

(R\$1,00)

Ano	Municipal ⁽¹⁾			Estadual				Transferências	
	IPTU	ISS	Total	ICMS	IPVA	ITD	Total	Estado	União
2005	35.813,18	131.562,21	167.375,39	535.445,73	157.830,44	1.723,43	694.999,60	2.879.404,29	4.258.690,16
2006	7.902,02	175.005,02	182.907,04	425.335,92	189.575,70	6.856,87	621.768,49	3.809.406,18	5.660.285,72
2007	619.052,96	233.273,60	3.663,58	855.990,14	3.621.669,99	6.544.006,57
2008	5.105,61	268.841,97	273.947,58	601.078,08	287.744,00	50,00	888.872,08	4.998.698,11	6.626.562,56

Fontes: STN/Finbra, Sefaz-BA.

(1) Dados do Finanças do Brasil - Finbra, acesso em 22-09-2009.

6.4 Índice de Desenvolvimento Econômico

6.4.1 Índice de Desenvolvimento Econômico, segundo seus componentes, no município de Ibicoara, no estado da Bahia – 2002, 2004, 2006

Ano	INF	Classificação ⁽¹⁾	IQM	Classificação ⁽¹⁾	IPM	Classificação ⁽¹⁾	IDE	Classificação ⁽¹⁾
2002	4.989,29	218º	4.996,12	65º	4.993,83	63º	4.993,08	92º
2004	4.989,89	198º	4.995,56	74º	4.993,93	62º	4.993,13	88º
2006	4.978,74	240º	5.097,26	17º	4.996,65	52º	5.023,95	60º

Fonte: SEI.

Notas: INF – Índice de Infraestrutura.

IQM – Índice de Qualificação da Mão de Obra.

IPM – Índice do Produto Municipal.

IDE – Índice de Desenvolvimento Econômico.

(1) Posição em relação aos demais municípios do Estado.

7 Justiça Eleitoral

7.1 Eleitorado e abstenção nas eleições no município de Ibicoara, no estado da Bahia – 2006

Especificação	Dados Gerais
Eleitorado	8.536
Abstenção - 1º turno %	17,57
Abstenção - 2º turno %	19,28

Fonte: TSE.

7.2 Resultado das eleições para presidente e governador no município de Ibicoara, no estado da Bahia – 2006

Cargos/Partidos	Votos		Situação
	Nominais	% Votos Válidos	
Presidente - 2º turno			
PT	4.223	64,60	Eleito
PSDB	2.314	35,40	Não eleito
Governador - 1º turno			
PT	2.546	43,75	Eleito
PFL	3.232	55,54	Não eleito
Outros	41	0,70	Não eleito

Fonte: TSE.

7.3 Resultado das eleições para prefeito no município de Ibicoara, no estado da Bahia – 2008

Cargo/Partidos	Votos		Situação
	Nominais	% Votos Válidos	
Prefeito - 1º turno			
PC do B	4.617	52,01	Eleito
DEM	3.031	34,14	Não eleito
PT	658	7,41	Não eleito
PTB	571	6,43	Não eleito

Fonte: TSE.



| Ibitiara |

Foto: Adriana Amaral

IBITIARA
TERRITÓRIO DE IDENTIDADE
CHAPADA DIAMANTINA



Município em destaque

ESCALA: 1:2.000.000

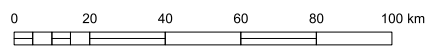

1 Informações Gerais

1.1 Regionalização

Mesorregião Geográfica: Centro Sul Baiano

Microrregião Geográfica: 22. Boquira

Região Econômica: 12. Chapada Diamantina

Região Administrativa: 27. Seabra

Eixo de Desenvolvimento: Chapada Sul

Território de Identidade: 03. Chapada Diamantina

Incluído na Região Semiárida

1.2 Legislação Político/Administrativa

Lei de Criação: Ato Estadual nº 90 de 20/02/1891

Lei Vigente: nº 628 de 30/12/1953. Publicada no DOE de 14/02/1954

Outras Leis de Referência: Boquira nº 1.663 de 06/04/1962. Publicada no DOE de 10/04/1962; Ibitipitanga nº 1.720 de 16/07/1962. Publicada no DOE de 19/07/1962; Novo Horizonte nº 5.020 de 13/06/1989. Publicada no DOE de 14/06/1989 e Rio do Pires nº 1.550 de 17/11/1961. Publicada no DOE de 21/11/1961

Município de Origem: Piatã

Distritos: Ibitiara (sede), Mocambo e Olhos D'Água do Sêco

Limites Intermunicipais: Boninal, Boquira, Brotas de Macaúbas, Ibitipitanga, Novo Horizonte, Oliveira dos Brejinhos e Seabra

2 Informações Geográficas

2.1 Indicadores Geográficos

2.1.1 Área, coordenadas geográficas, altitude e distância da capital

Área (Km ²)	Coordenadas Geográficas		Altitude (m)	Distância da Capital (Km)
	Latitude Sul	Longitude Oeste		
1.748,85	-12°39'08"	42°13'04"	889	535

Fonte: IBGE, 2002; Derba, 2007.

2.2 Recursos Naturais

2.2.1 Clima

Tipo Climático: **Subúmido a Seco**

Temperatura média anual (°C): **21,6**

Período chuvoso: **outubro a abril**

Pluviosidade anual (mm): **746**

2.2.2 Solo

Latossolos, Neossolos e Luvisolos

2.2.3 Vegetação

Caatinga Arbórea Aberta, sem palmeiras e Contato Caatinga-Floresta Estacional

2.2.4 Geomorfologia

Pediaplano Central da Chapada Diamantina, Pediplano Sertanejo e Serras da Borda Ocidental do Planalto da Diamantina

2.2.5 Geologia

Arenitos Argilosos, Arenitos Feldspáticos, Depósitos Eluvionares e Coluvionares, Depósitos Fluviais, Gnaisses, Metarenitos, Quartizitos e Rochas Metavulcânicas

2.2.6 Ocorrências minerais

Barita e Pedra de revestimento

2.2.7 Hidrografia

Bacia hidrográfica: **Bacia do Rio São Francisco**

Rio(s) principal(is): **Rio Paramirim, Riacho Quixaba, Riacho Caiçara, Rio Juazeiro e Córrego São Lourenço**

Áreas irrigadas: -

Espelhos d' água: -

2.3 Área Especial

2.3.1 Unidades de conservação -

2.3.2 Projetos de assentamento de reforma agrária -

2.3.3 Projetos cédula da terra -

2.3.4 Projetos crédito fundiário e combate à pobreza rural -



3 Características Demográficas e Sociais

3.1 Demografia

3.1.1 População, área e densidade demográfica do município de Ibitiara, no estado da Bahia – 2000-2010

Ano	População	Área (km ²)	Densidade Demográfica (hab/km ²)
2000	14.443	1.748,85	8,26
2010	15.519	1.748,85	8,87

Fonte: IBGE - Censo Demográfico.

3.1.2 População, por situação de domicílio, do município de Ibitiara, no estado da Bahia – 2010

Situação de Domicílio	População
Total	15.519
Urbana	3.437
Rural	12.082

Fonte: IBGE - Censo Demográfico.

3.1.3 População, por sexo, no município de Ibitiara, no estado da Bahia – 2010

Sexo	População
Total	15.519
Homens	7.701
Mulheres	7.818

Fonte: IBGE - Censo Demográfico.

3.1.4 Domicílios, por espécie, no município de Ibitiara, no estado da Bahia – 2010

Espécie	Domicílios
Total geral	5.616
Particulares	5.608
Ocupados	4.220
Não ocupados	1.388
Fechado	-
Uso ocasional	271
Vago	1.117
Coletivos	8
Com morador	3
Sem morador	5

Fonte: IBGE - Censo Demográfico.

3.2 Pessoal Ocupado

3.2.1 Pessoal ocupado no mercado formal de trabalho, por setor de atividade econômica, no município de Ibitiara, no estado da Bahia – 2005-2008

Setor de Atividade	2005	2006	2007	2008
Extrativa mineral	-	-	-	12
Indústria de transformação	-	-	-	-
Serviços industriais de utilidade pública	-	-	-	-
Construção civil	-	-	-	-
Comércio	30	23	21	27
Serviços	41	39	39	42
Administração pública	383	458	420	487
Agropecuária, extrativa vegetal, caça e pesca	-	-	-	-

Fonte: Ministério do Trabalho-RAIS.

3.2.2 Grau de instrução do pessoal ocupado no mercado formal de trabalho, no município de Ibitiara, no estado da Bahia – 2005-2008

Grau de Instrução	2005	2006	2007	2008
Analfabeto	-	-	-	1
Até o 5º ano incompleto do ensino fundamental	33	39	38	40
5º ano completo do ensino fundamental	49	51	49	54
Do 6º ao 9º ano incompleto do ensino fundamental	25	34	29	31
Ensino fundamental completo	14	29	20	27
Ensino médio incompleto	9	18	10	16
Ensino médio completo	304	323	299	355
Educação superior incompleta	4	12	8	8
Educação superior completa	16	14	27	36
Mestrado completo	-	-	-	-
Doutorado completo	-	-	-	-

Fonte: Ministério do Trabalho-RAIS.

3.3 Educação

3.3.1 Educação infantil

3.3.1.1 Estabelecimentos com educação infantil, por localização e dependência administrativa, no município de Ibitiara, no estado da Bahia – 2005-2008

Ano	Estabelecimentos								
	Total	Urbana				Rural			
		Federal	Estadual	Municipal	Privada	Federal	Estadual	Municipal	Privada
2005	55	-	-	2	-	-	-	53	-
2006	50	-	-	-	-	-	-	50	-
2007	48	-	-	1	-	-	-	47	-
2008	48	-	-	1	-	-	-	47	-

Fontes: SEC, MEC/Inep.



3.3.1.2 Matrícula inicial na educação infantil, por localização e dependência administrativa, no município de Ibitiara, no estado da Bahia – 2005-2008

Ano	Matrícula Inicial								
	Total	Urbana				Rural			
		Federal	Estadual	Municipal	Privada	Federal	Estadual	Municipal	Privada
2005	555	-	-	161	-	-	-	394	-
2006	520	-	-	-	-	-	-	520	-
2007	597	-	-	80	-	-	-	517	-
2008	603	-	-	66	-	-	-	537	-

Fontes: SEC, MEC/Inep.

Nota: O mesmo aluno pode ter mais de uma matrícula.

3.3.1.3 Funções docentes na educação infantil, por localização e dependência administrativa, no município de Ibitiara, no estado da Bahia – 2005-2008

Ano	Funções Docentes								
	Total	Urbana				Rural			
		Federal	Estadual	Municipal	Privada	Federal	Estadual	Municipal	Privada
2005	61	-	-	7	-	-	-	54	-
2006	56	-	-	-	-	-	-	56	-
2007	57	-	-	3	-	-	-	54	-
2008	16	-	-	3	-	-	-	13	-

Fontes: SEC, MEC/Inep.

Nota: Em função docente está contabilizada a atuação do professor em cada etapa de ensino, que pode ocorrer em mais de uma unidade escolar, em mais de uma dependência administrativa e em mais de uma localização ou município.

3.3.2 Ensino fundamental

3.3.2.1 Estabelecimentos com ensino fundamental, por localização e dependência administrativa, no município de Ibitiara, no estado da Bahia – 2005-2008

Ano	Estabelecimentos								
	Total	Urbana				Rural			
		Federal	Estadual	Municipal	Privada	Federal	Estadual	Municipal	Privada
2005	58	-	-	2	-	-	2	54	-
2006	54	-	1	1	-	-	1	51	-
2007	51	-	1	2	-	-	1	47	-
2008	50	-	1	2	-	-	1	46	-

Fontes: SEC, MEC/Inep.

3.3.2.2 Matrícula inicial no ensino fundamental, por localização e dependência administrativa, no município de Ibitiara, no estado da Bahia – 2005-2008

Ano	Matrícula Inicial								
	Total	Urbana				Rural			
		Federal	Estadual	Municipal	Privada	Federal	Estadual	Municipal	Privada
2005	3.723	-	-	677	-	-	199	2.847	-
2006	3.529	-	119	418	-	-	110	2.882	-
2007	3.227	-	126	605	-	-	66	2.430	-
2008	3.086	-	57	630	-	-	85	2.314	-

Fontes: SEC, MEC/Inep.

Nota: O mesmo aluno pode ter mais de uma matrícula.

3.3.2.3 Funções docentes no ensino fundamental, por localização e dependência administrativa, no município de Ibitiara, no estado da Bahia – 2005-2008

Ano	Funções Docentes								
	Total	Urbana				Rural			
		Federal	Estadual	Municipal	Privada	Federal	Estadual	Municipal	Privada
2005	178	-	-	30	-	-	22	126	-
2006	158	-	11	22	-	-	12	113	-
2007	160	-	13	28	-	-	12	107	-
2008	149	-	12	28	-	-	11	98	-

Fontes: SEC, MEC/Inep.

Nota: Em função docente está contabilizada a atuação do professor em cada etapa de ensino, que pode ocorrer em mais de uma unidade escolar, em mais de uma dependência administrativa e em mais de uma localização ou município.

3.3.3 Ensino médio

3.3.3.1 Estabelecimentos com ensino médio, por localização e dependência administrativa, no município de Ibitiara, no estado da Bahia – 2005-2008

Ano	Estabelecimentos								
	Total	Urbana				Rural			
		Federal	Estadual	Municipal	Privada	Federal	Estadual	Municipal	Privada
2005	2	-	-	-	-	-	2	-	-
2006	2	-	1	-	-	-	1	-	-
2007	2	-	1	-	-	-	1	-	-
2008	2	-	1	-	-	-	1	-	-

Fontes: SEC, MEC/Inep.

3.3.3.2 Matrícula inicial no ensino médio, por localização e dependência administrativa, no município de Ibitiara, no estado da Bahia – 2005-2008

Ano	Matrícula Inicial								
	Total	Urbana				Rural			
		Federal	Estadual	Municipal	Privada	Federal	Estadual	Municipal	Privada
2005	466	-	-	-	-	-	466	-	-
2006	553	-	395	-	-	-	158	-	-
2007	650	-	456	-	-	-	194	-	-
2008	801	-	593	-	-	-	208	-	-

Fontes: SEC, MEC/Inep.

Nota: O mesmo aluno pode ter mais de uma matrícula.

3.3.3.3 Funções docentes no ensino médio, por localização e dependência administrativa, no município de Ibitiara, no estado da Bahia – 2005-2008

Ano	Funções Docentes								
	Total	Urbana				Rural			
		Federal	Estadual	Municipal	Privada	Federal	Estadual	Municipal	Privada
2005	36	-	-	-	-	-	36	-	-
2006	31	-	20	-	-	-	11	-	-
2007	43	-	28	-	-	-	15	-	-
2008	43	-	29	-	-	-	14	-	-

Fontes: SEC, MEC/Inep.

Nota: Em função docente está contabilizada a atuação do professor em cada etapa de ensino, que pode ocorrer em mais de uma unidade escolar, em mais de uma dependência administrativa e em mais de uma localização ou município.



3.3.4 Educação de jovens e adultos

3.3.4.1 Estabelecimentos com educação de jovens e adultos, por localização e dependência administrativa, no município de Ibitiara, no estado da Bahia – 2005-2008

Ano	Estabelecimentos								
	Total	Urbana				Rural			
		Federal	Estadual	Municipal	Privada	Federal	Estadual	Municipal	Privada
2005	2	-	-	-	-	-	2	-	-
2006	2	-	1	-	-	-	1	-	-
2007	6	-	1	1	-	-	1	3	-
2008	4	-	1	1	-	-	1	1	-

Fontes: SEC, MEC/Inep.

3.3.4.2 Matrícula inicial na educação de jovens e adultos, por localização e dependência administrativa, no município de Ibitiara, no estado da Bahia – 2005-2008

Ano	Matrícula Inicial								
	Total	Urbana				Rural			
		Federal	Estadual	Municipal	Privada	Federal	Estadual	Municipal	Privada
2005	207	-	-	-	-	-	207	-	-
2006	151	-	91	-	-	-	60	-	-
2007	145	-	49	21	-	-	29	46	-
2008	107	-	44	15	-	-	36	12	-

Fontes: SEC, MEC/Inep.

Nota: O mesmo aluno pode ter mais de uma matrícula.

3.3.4.3 Funções docentes na educação de jovens e adultos, por localização e dependência administrativa, no município de Ibitiara, no estado da Bahia – 2005-2008

Ano	Funções Docentes								
	Total	Urbana				Rural			
		Federal	Estadual	Municipal	Privada	Federal	Estadual	Municipal	Privada
2005	20	-	-	-	-	-	20	-	-
2006	15	-	10	-	-	-	5	-	-
2007	17	-	6	1	-	-	6	4	-
2008	15	-	6	1	-	-	7	1	-

Fontes: SEC, MEC/Inep.

Nota: Em função docente está contabilizada a atuação do professor em cada etapa de ensino, que pode ocorrer em mais de uma unidade escolar, em mais de uma dependência administrativa e em mais de uma localização ou município.

3.3.5 Educação Superior

3.3.5.1 Instituições de educação superior, segundo a dependência administrativa, no município de Ibitiara, no estado da Bahia – 2005-2008

Ano	Total	Instituições			
		Federal	Estadual	Municipal	Privada
2005	-	-	-	-	-
2006	-	-	-	-	-
2007	-	-	-	-	-
2008	-	-	-	-	-

Fonte: MEC/Inep.

3.3.5.2 Matrícula na educação superior, segundo a dependência administrativa, no município de Ibitiara, no estado da Bahia – 2005-2008

Ano	Total	Matrícula			
		Federal	Estadual	Municipal	Privada
2005	-	-	-	-	-
2006	-	-	-	-	-
2007	-	-	-	-	-
2008 ⁽¹⁾	-	-	-	-	-

Fonte: MEC/Inep.

(1) Inclusive matriculados em cursos de graduação à distância.

3.3.5.3 Concluintes da educação superior, segundo a dependência administrativa, no município de Ibitiara, no estado da Bahia – 2005-2008

Ano	Total	Concluintes			
		Federal	Estadual	Municipal	Privada
2005	-	-	-	-	-
2006	-	-	-	-	-
2007	-	-	-	-	-
2008 ⁽¹⁾	-	-	-	-	-

Fonte: MEC/Inep.

(1) Inclusive concluintes de cursos de graduação à distância.

3.4 Saúde

3.4.1 Hospitais conveniados com o SUS, segundo a esfera administrativa e leitos, no município de Ibitiara, no estado da Bahia – 2006-2009

Ano	Hospitais Segundo Esfera Administrativa					Leitos	
	Total	Federal	Estadual	Municipal	Privada	Existentes	SUS
2006	1	-	-	-	1	60	60
2007	1	-	-	-	1	60	60
2008	1	-	-	-	1	62	62
2009	1	-	-	-	1	62	62

Fontes: Datasus-CNES, Sesab/Suvisa/DIS.



3.4.2 Servidores estaduais da área de saúde, segundo o tipo de ocupação, no município de Ibitiara, no estado da Bahia – 2006-2009

Tipo de Ocupação	2006	2007	2008	2009
Total	9	9	9	9
Agente serviços de saúde	1	1	1	1
Assistente social	-	-	-	-
Atendente de enfermagem	-	-	-	-
Atendente rural	1	1	1	1
Auxiliar de enfermagem	5	5	5	5
Auxiliar serviços de saúde/Atendente rural	-	-	-	-
Enfermeiro	-	-	-	-
Farmacêutico	-	-	-	-
Fisioterapeuta	-	-	-	-
Médico	2	2	2	2
Nutricionista	-	-	-	-
Odontólogo	-	-	-	-
Técnico em patologia clínica	-	-	-	-
Técnico em radiologia	-	-	-	-
Outras ocupações	-	-	-	-

Fonte: Sesab.

3.4.3 Óbitos, por grupo de causas, no município de Ibitiara, no estado da Bahia – 2005-2008

Grupo de Causas	2005	2006	2007	2008
Total	77	107	96	87
Algumas afecções originadas no período perinatal	5	5	3	3
Algumas doenças infecciosas e parasitárias	2	3	4	4
Causas externas de morbidade e mortalidade	2	3	6	6
Doenças da pele e tecido subcutâneo	-	1	-	1
Doenças do aparelho circulatório	6	32	22	27
Doenças do aparelho digestivo	2	1	-	-
Doenças do aparelho geniturinário	1	2	1	-
Doenças do aparelho respiratório	4	6	4	1
Doenças do olho e anexos	-	-	-	-
Doenças do ouvido e da apófise mastóide	-	-	-	-
Doenças do sangue e dos órgãos hematopoéticos e alguns transtornos imunitários	-	-	1	1
Doenças do sistema nervoso	-	2	1	-
Doenças do sistema osteomuscular e do tecido conjuntivo	-	-	-	-
Doenças endócrinas, nutricionais e metabólicas	1	4	9	5
Gravidez, parto e puerpério	-	-	-	-
Malformações congênitas, deformidades e anomalias cromossômicas	-	1	-	-
Neoplasias (tumores)	4	7	10	7
Sintomas, sinais e achados anormais de exames clínicos e de laboratório não classificados em outro item (causas mal definidas)	50	40	35	32
Transtornos mentais e comportamentais	-	-	-	-

Fontes: Sesab/Suvisa/DIS, MS-SIM.

3.4.4 Óbitos, por faixa etária, no município de Ibitiara, no estado da Bahia – 2005-2008

Ano	Faixa Etária						
	Total	< 1 Ano	1 a 4	5 a 14	15 a 49	≥ 50 anos	Idade Ignorada
2005	77	8	3	1	12	53	-
2006	107	8	1	2	12	84	-
2007	96	3	1	1	8	83	-
2008	87	4	-	-	8	75	-

Fontes: Sesab/Suvisa/DIS, MS-SIM.

3.4.5 Casos de algumas doenças transmissíveis, de notificação obrigatória, independentes de confirmação, no município de Ibitiara, no estado da Bahia – 2005-2008

Doenças Transmissíveis	2005	2006 ⁽²⁾	2007 ⁽³⁾	2008 ⁽⁴⁾
Total	20	18	43	22
Chagas aguda	-	-	-	-
Coqueluche	-	-	-	-
Dengue	4	-	36	14
Difteria	-	-	-	-
Febre tifóide	-	-	-	-
Hanseníase ⁽¹⁾	1	6	2	6
Hepatite viral	1	5	-	-
Leishmaniose tegumentar ⁽¹⁾	7	1	-	-
Leishmaniose visceral	5	2	2	2
Leptospirose	-	-	-	-
Malária	-	-	-	-
Meningites	2	1	2	-
Paralisia flácida	-	-	-	-
Tétano acidental	-	-	-	-
Tétano neonatal	-	-	-	-
Tuberculose extra-pulmonar ⁽¹⁾	-	-	-	-
Tuberculose pulmonar ⁽¹⁾	-	3	1	-

Fontes: Sesab/Suvisa/DIS, MS-Sinan.

(1) Casos confirmados.

(2) Dados processados em 31.03.2009.

(3) Dados processados em 02.04.2009.

(4) Dados processados em 20.11.2009.

3.4.6 Casos de algumas doenças sexualmente transmissíveis, de notificação obrigatória, independentes de confirmação, no município de Ibitiara, no estado da Bahia – 2005-2008

Ano	Aids ⁽¹⁾	Condiloma Acuminado	Herpes Genital	Sífilis	
				Congênita	Em Adulto
2005	-	-	-	-	-
2006 ⁽²⁾	-	-	-	-	-
2007 ⁽³⁾	-	-	-	-	-
2008 ⁽⁴⁾	-	1	-	-	-

Fontes: Sesab/Suvisa/DIS, MS-Sinan.

(1) Casos confirmados.

(2) Dados processados em 31.03.2009.

(3) Dados processados em 02.04.2009.

(4) Dados processados em 20.11.2009.



3.5 Índice de Desenvolvimento Social

3.5.1 Índice de Desenvolvimento Social, segundo seus componentes, no município de Ibityara, no estado da Bahia – 2002, 2004, 2006

Ano	INS	Classificação ⁽¹⁾	INE	Classificação ⁽¹⁾	ISB	Classificação ⁽¹⁾	IRMCH	Classificação ⁽¹⁾	IDS	Classificação ⁽¹⁾
2002	5.009,15	170º	5.005,20	163º	4.909,45	364º	4.928,27	354º	4.962,82	314º
2004	5.041,85	77º	4.965,77	304º	4.919,41	351º	4.928,27	354º	4.963,59	312º
2006	5.064,41	32º	4.985,02	236º	4.930,36	334º	4.928,27	354º	4.976,71	262º

Fonte: SEI.

Notas: INS – Índice do Nível de Saúde.

INE – Índice do Nível de Educação.

ISB – Índice dos Serviços Básicos.

IRMCH – Índice de Renda Média dos Chefes de Família.

IDS – Índice de Desenvolvimento Social.

(1) Posição em relação aos demais municípios do Estado.

3.5.2 Situação do Programa Bolsa Família no município de Ibityara, no estado da Bahia – 2008/2010

Dados Gerais	Quantidade	Período
População total do município	16.471	2008
Total de famílias cadastradas ⁽¹⁾	3.413	30/04/2010
Total de famílias cadastradas - perfil Bolsa Família ⁽²⁾	2.473	30/04/2010
Total de famílias cadastradas - perfil Cadastro Único ⁽³⁾	2.994	30/04/2010
Número de famílias beneficiárias do Programa Bolsa Família	2.181	05/2010

Fonte: MDS.

(1) O total de famílias cadastradas poderá, conforme a legislação do CadÚnico, incluir famílias que tenham renda familiar per capita maior que meio salário mínimo (R\$ 232,50). Isso explica a possível diferença de valores entre o total de famílias cadastradas.

(2) Famílias com renda per capita mensal de até R\$ 137,00.

(3) Famílias com renda per capita mensal de até R\$ 232,50 (1/2 salário mínimo em 2008), incluído o total de famílias cadastradas pelo perfil Bolsa Família.

4 Transporte

4.1 Veículos registrados, por tipo, no município de Ibityara, no estado da Bahia – 2006-2009

Ano	Tipo de Veículo						
	Automóvel	Caminhão	Camioneta	Micro-ônibus	Moto	Ônibus	Outros
2006	360	52	209	16	311	20	20
2007	392	56	220	15	391	26	24
2008	417	64	234	19	461	28	36
2009	488	75	243	25	540	32	42

Fonte: Detran.

5 Serviços Básicos

5.1 Energia Elétrica

5.1.1 Consumidores de energia elétrica, por classe, no município de Ibitiara, no estado da Bahia – 2006-2009

Ano	Residencial	Industrial	Comercial	Rural	Serviços e Poderes Públicos	Outros ⁽¹⁾	Total
2006	1.996	5	164	672	154	1	2.992
2007	3.221	9	253	787	213	1	4.484
2008	3.451	8	260	774	220	-	4.713
2009	3.603	8	256	760	232	-	4.859

Fonte: Coelba.

(1) Consumidores próprios dos sistemas Coelba.

5.1.2 Consumo de energia elétrica, por classe, no município de Ibitiara, no estado da Bahia – 2006-2009 (KWh)

Ano	Residencial	Industrial	Comercial	Rural	Serviços e Poderes Públicos	Outros ⁽¹⁾	Total
2006	1.744.869	11.720	385.559	303.523	1.325.482	1.175	3.772.328
2007	2.102.990	11.175	444.541	355.158	1.340.353	434	4.254.651
2008	2.312.040	16.030	435.985	383.036	1.330.950	-	4.478.041
2009	2.576.234	17.176	473.768	407.392	1.347.337	-	4.821.907

Fonte: Coelba.

(1) Consumo próprio dos sistemas Coelba.

5.2 Abastecimento d'Água

5.2.1 Ligações, economias e volume de água faturado no município de Ibitiara, no estado da Bahia – 2006-2009

Ano	Ligações	Economias	Volume (m ³)
2006	804	806	113.883
2007	870	875	124.093
2008	893	904	126.613
2009	930	959	131.084

Fonte: Embasa.

5.3 Correios

5.3.1 Agências de correios e unidades operacionais de atendimento no município de Ibitiara, no estado da Bahia – 2006-2009

Ano	Total	Agência de Correio	Agência de Correio Comunitária	Agência de Correio Franqueada	Caixa de Coleta	Posto de Venda de Selo	Outros
2006	4	1	2	-	1	-	-
2007	4	1	2	-	1	-	-
2008	4	1	2	-	1	-	-
2009	4	1	2	-	1	-	-

Fonte: EBCT.



5.4 Bancos

5.4.1 Distribuição de agências bancárias no município de Ibitiara, no estado da Bahia – 2006-2009

Ano	Natureza Administrativa	
	Federal	Particular
2006	-	-
2007	-	-
2008	-	-
2009	-	-

Fonte: Banco Central.

6 Informações Econômicas

6.1 Agropecuária

6.1.1 Produção, área colhida e rendimento médio dos principais produtos agrícolas no município de Ibitiara, no estado da Bahia – 2005-2008

Produtos	2005			2006			2007			2008		
	Produção (t)	Área Colhida (ha)	Rendimento Médio (kg/ha)	Produção (t)	Área Colhida (ha)	Rendimento Médio (kg/ha)	Produção (t)	Área Colhida (ha)	Rendimento Médio (kg/ha)	Produção (t)	Área Colhida (ha)	Rendimento Médio (kg/ha)
Abacaxi ⁽¹⁾	-	-	-	-	-	-	-	-	-	91	7	13.000
Alho	-	-	-	-	-	-	-	-	-	8	1	8.000
Batata - doce	-	-	-	-	-	-	-	-	-	5	1	5.000
Café (beneficiado)	3	8	375	3	8	375	18	30	600	2	5	400
Cana-de-açúcar	500	10	50.000	400	10	40.000	400	10	40.000	400	10	40.000
Coco-da-baía ⁽¹⁾	-	-	-	-	-	-	-	-	-	90	3	30.000
Feijão (em grão)	49	180	272	51	500	102	120	250	480	120	250	480
Laranja	-	-	-	-	-	-	-	-	-	40	2	20.000
Mamona (baga)	-	-	-	-	-	-	225	250	900	-	-	-
Mandioca	1.540	140	11.000	5.500	500	11.000	6.600	555	11.892	3.600	300	12.000
Maracujá	-	-	-	-	-	-	-	-	-	10	1	10.000
Melancia	-	-	-	-	-	-	-	-	-	45	3	15.000
Milho (em grão)	147	420	350	30	300	100	300	250	1.200	300	250	1.200
Tomate	-	-	-	-	-	-	-	-	-	200	5	40.000

Fonte: IBGE-PAM.

(1) Quantidade produzida em mil frutos e rendimento médio em frutos por hectare.

6.1.2 Efetivo dos principais rebanhos no município de Ibitiara, no estado da Bahia – 2005-2008

Tipo de Rebanho	Efetivo (cabeças)			
	2005	2006	2007	2008
Asininos	170	175	162	153
Bovinos	22.143	23.901	25.664	24.305
Caprinos	4.570	5.027	5.020	5.421
Equinos	724	730	710	653
Galinhas	3.117	3.230	3.420	3.071
Galos, frangas, frangos e pintos	9.257	9.360	9.420	8.741
Muare	120	128	118	112
Ovinos	2.884	3.028	3.015	3.165
Suínos	1.742	1.774	1.803	2.019

Fonte: IBGE-PPM.

6.1.3 Produção dos principais produtos de origem animal no município de Ibitiara, no estado da Bahia – 2005-2008

Produto	2005	2006	2007	2008
Leite (mil litros)	770	771	848	815
Ovos de galinha (mil dúzias)	19	19	19	17

Fonte: IBGE-PPM.

6.1.4 Financiamentos concedidos a produtores e cooperativas, por atividade e finalidade, no município de Ibitiara, no estado da Bahia – 2006-2009

Ano/Atividade	Custeio		Investimento		Comercialização		Total	
	Contrato	Valor (R\$ 1,00)	Contrato	Valor (R\$ 1,00)	Contrato	Valor (R\$1,00)	Contrato	Valor (R\$ 1,00)
2006								
Agrícola	-	0,00	35	40.709,88	-	0,00	35	40.709,88
Pecuária	-	0,00	739	1.008.587,97	-	0,00	739	1.008.587,97
2007								
Agrícola	-	0,00	22	41.690,43	-	0,00	22	41.690,43
Pecuária	-	0,00	313	315.875,57	-	0,00	313	315.875,57
2008								
Agrícola	-	0,00	2	3.545,50	-	0,00	2	3.545,50
Pecuária	-	0,00	91	70.711,91	-	0,00	91	70.711,91
2009								
Agrícola	-	-	-	-	-	-	-	-
Pecuária	-	-	-	-	-	-	-	-

Fonte: Banco Central.



6.2 PIB Municipal

6.2.1 Valor Adicionado, PIB e PIB per capita a preços correntes no município de Ibityara, no estado da Bahia 2005-2008

Ano	Valor Adicionado (R\$ milhões)			Valor Adicionado APU ⁽²⁾ (R\$ milhões)	Impostos Sobre Produtos (R\$ milhões)	PIB (R\$ milhões)	PIB Per Capita (R\$ 1,00)
	Agropecuária	Indústria	Serviços ⁽¹⁾				
2005	2,19	2,92	18,07	11,12	1,12	24,31	1.893,62
2006	2,99	3,31	22,68	13,54	1,64	30,62	2.439,22
2007	4,49	3,69	28,18	16,35	1,73	38,08	2.409,98
2008 ⁽³⁾	4,45	4,22	31,91	18,38	1,88	42,46	2.577,83

Fontes: SEI, IBGE.

(1) Inclui APU.

(2) Administração Pública (atividades governamentais).

(3) Dados sujeitos a retificações.

6.3 Finanças Públicas

6.3.1 Arrecadação municipal, estadual e transferências constitucionais no município de Ibityara, no estado da Bahia – 2005-2008

(R\$1,00)

Ano	Municipal ⁽¹⁾			Estadual				Transferências	
	IPTU	ISS	Total	ICMS	IPVA	ITD	Total	Estado	União
2005	1.670,00	91.125,54	92.795,54	157.600,22	91.887,48	9.137,34	258.625,04	1.076.525,92	3.513.045,28
2006	2.053,40	149.461,95	151.515,35	140.173,02	75.975,53	4.491,75	220.640,30	1.202.190,35	3.697.399,84
2007	1.314,00	146.671,64	147.985,64	361.234,38	82.325,24	3.301,25	446.860,87	1.199.652,68	4.038.565,23
2008	842,50	138.658,60	139.501,10	486.332,72	99.401,41	2.506,78	588.240,91	1.475.714,48	6.615.642,41

Fontes: STN/Finbra, Sefaz-BA.

(1) Dados do Finanças do Brasil - Finbra, acesso em 22-09-2009.

6.4 Índice de Desenvolvimento Econômico

6.4.1 Índice de Desenvolvimento Econômico, segundo seus componentes, no município de Ibityara, no estado da Bahia – 2002, 2004, 2006

Ano	INF	Classificação ⁽¹⁾	IQM	Classificação ⁽¹⁾	IPM	Classificação ⁽¹⁾	IDE	Classificação ⁽¹⁾
2002	4.987,58	282º	4.991,20	321º	4.983,47	340º	4.987,42	330º
2004	4.987,22	304º	4.991,21	258º	4.984,04	342º	4.987,49	322º
2006	4.969,56	265º	4.978,24	260º	4.984,87	321º	4.977,55	273º

Fonte: SEI.

Notas: INF – Índice de Infraestrutura.

IQM – Índice de Qualificação da Mão de Obra.

IPM – Índice do Produto Municipal.

IDE – Índice de Desenvolvimento Econômico.

(1) Posição em relação aos demais municípios do Estado.

7 Justiça Eleitoral

7.1 Eleitorado e abstenção nas eleições no município de Ibitiara, no estado da Bahia – 2006

Especificação	Dados Gerais
Eleitorado	11.492
Abstenção - 1º turno %	27,27
Abstenção - 2º turno %	29,58

Fonte: TSE.

7.2 Resultado das eleições para presidente e governador no município de Ibitiara, no estado da Bahia – 2006

Cargos/Partidos	Votos		Situação
	Nominais	% Votos Válidos	
Presidente - 2º turno			
PT	5.772	75,22	Eleito
PSDB	1.901	24,78	Não eleito
Governador - 1º turno			
PT	2.108	28,85	Eleito
PFL	5.143	70,39	Não eleito
Outros	55	0,74	Não eleito

Fonte: TSE.

7.3 Resultado das eleições para prefeito no município de Ibitiara, no estado da Bahia – 2008

Cargo/Partidos	Votos		Situação
	Nominais	% Votos Válidos	
Prefeito - 1º turno			
PR	4.356	53,76	Eleito
PT	3.746	46,24	Não eleito

Fonte: TSE.



3to: Lourival Cruz Cabio

| Iraquara |



IRAQUARA

TERRITÓRIO DE IDENTIDADE

CHAPADA DIAMANTINA

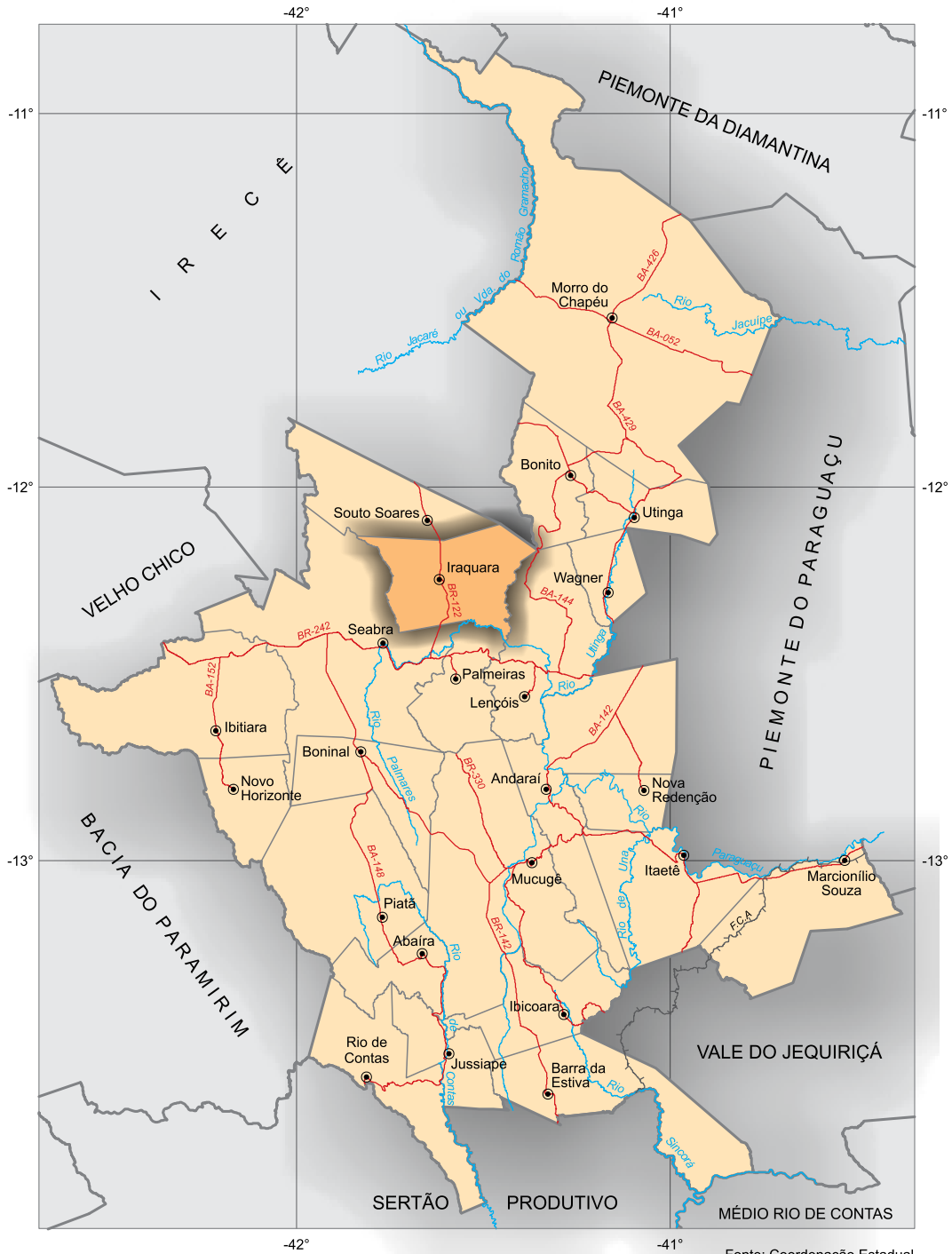

Fonte: Coordenação Estadual dos Territórios, 2007. SEI, 2010.



Município em destaque

ESCALA: 1:2.000.000

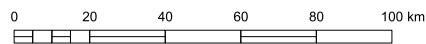

1 Informações Gerais

1.1 Regionalização

Mesorregião Geográfica: Centro Norte Baiano

Microrregião Geográfica: 09. Irecê

Região Econômica: 12. Chapada Diamantina

Região Administrativa: 27. Seabra

Eixo de Desenvolvimento: Chapada Sul

Território de Identidade: 03. Chapada Diamantina

Incluído na Região Semiárida

1.2 Legislação Político/Administrativa

Lei de Criação: nº 1.697 de 05/07/1962. Publicada no DOE de 10/07/1962

Lei Vigente: nº 1.697 de 05/07/1962. Publicada no DOE de 10/07/1962

Outras Leis de Referência: Gandu nº 1.008 de 28/07/1958. Publicada no DOE de 31/07/1958

Município de Origem: Seabra

Distritos: Iraquara (sede) e Iraporanga

Limites Intermunicipais: Lençóis, Mulungu do Morro, Seabra, Souto Soares e Palmeiras

2 Informações Geográficas

2.1 Indicadores Geográficos

2.1.1 Área, coordenadas geográficas, altitude e distância da capital

Área (Km ²)	Coordenadas Geográficas		Altitude (m)	Distância da Capital (Km)
	Latitude Sul	Longitude Oeste		
800,33	-12°14'55"	41°37'10"	687	455

Fonte: IBGE, 2002; Derba, 2007.

2.2 Recursos Naturais

2.2.1 Clima

Tipo Climático: **Semiárido**

Temperatura média anual (°C): **22,2**

Período chuvoso: **novembro a abril**

Pluviosidade anual (mm): **692**

2.2.2 Solo

Latossolos, Neossolos, Alissolos e Espodossolos

2.2.3 Vegetação

Caatinga Arbórea Densa, com palmeiras e Caatinga Arbórea Densa, sem palmeiras

2.2.4 Geomorfologia

Chapada de Irecê, Encostas Orientais da Chapada Diamantina, Pediplano Central da Chapada Diamantina e Planalto do Rio Bonito

2.2.5 Geologia

Arenitos, Arenitos Ortoquartzíticos, Argilitos, Calcários, Depósitos Eluvionares e Coluvionares e Siltitos

2.2.6 Ocorrências minerais

Pedra de revestimento

2.2.7 Hidrografia

Bacia hidrográfica: **Bacia do Rio Paraguaçu**

Rio(s) principal(is): **Riacho Água de Rega, Riacho do Cerco, Rio Santo Antonio, Riacho da Cachoeirinha e Riacho São José**

Áreas irrigadas: -

Espelhos d' água: -

2.3 Área Especial

2.3.1 Unidades de conservação

APA Marimbus/Iraquara

2.3.2 Projetos de assentamento de reforma agrária

Fazendas Reunidas FS

2.3.3 Projetos cédula da terra -

2.3.4 Projetos crédito fundiário e combate à pobreza rural

Associação dos Produtores Rurais Maria Santa/Fazenda Potozi



3 Características Demográficas e Sociais

3.1 Demografia

3.1.1 População, área e densidade demográfica do município de Iraquara, no estado da Bahia – 2000-2010

Ano	População	Área (km ²)	Densidade Demográfica (hab/km ²)
2000	18.334	800,33	22,91
2010	22.607	800,33	28,25

Fonte: IBGE - Censo Demográfico.

3.1.2 População, por situação de domicílio, do município de Iraquara, no estado da Bahia – 2010

Situação de Domicílio	População
Total	22.607
Urbana	6.758
Rural	15.849

Fonte: IBGE - Censo Demográfico.

3.1.3 População, por sexo, no município de Iraquara, no estado da Bahia – 2010

Sexo	População
Total	22.607
Homens	11.249
Mulheres	11.358

Fonte: IBGE - Censo Demográfico.

3.1.4 Domicílios, por espécie, no município de Iraquara, no estado da Bahia – 2010

Espécie	Domicílios
Total geral	8.101
Particulares	8.093
Ocupados	6.119
Não ocupados	1.974
Fechado	-
Uso ocasional	589
Vago	1.385
Coletivos	8
Com morador	4
Sem morador	4

Fonte: IBGE - Censo Demográfico.

3.2 Pessoal Ocupado

3.2.1 Pessoal ocupado no mercado formal de trabalho, por setor de atividade econômica, no município de Iraquara, no estado da Bahia – 2005-2008

Setor de Atividade	2005	2006	2007	2008
Extrativa mineral	4	4	3	2
Indústria de transformação	15	9	376	213
Serviços industriais de utilidade pública	2	1	1	-
Construção civil	-	127	6	-
Comércio	48	55	59	56
Serviços	33	33	32	35
Administração pública	555	581	521	585
Agropecuária, extrativa vegetal, caça e pesca	29	20	23	24

Fonte: Ministério do Trabalho-RAIS.

3.2.2 Grau de instrução do pessoal ocupado no mercado formal de trabalho, no município de Iraquara, no estado da Bahia – 2005-2008

Grau de Instrução	2005	2006	2007	2008
Analfabeto	1	1	10	1
Até o 5º ano incompleto do ensino fundamental	22	18	22	14
5º ano completo do ensino fundamental	13	16	47	31
Do 6º ao 9º ano incompleto do ensino fundamental	39	41	55	37
Ensino fundamental completo	30	147	70	44
Ensino médio incompleto	28	31	46	44
Ensino médio completo	497	516	598	659
Educação superior incompleta	6	11	18	17
Educação superior completa	50	49	155	68
Mestrado completo	-	-	-	-
Doutorado completo	-	-	-	-

Fonte: Ministério do Trabalho-RAIS.

3.3 Educação

3.3.1 Educação infantil

3.3.1.1 Estabelecimentos com educação infantil, por localização e dependência administrativa, no município de Iraquara, no estado da Bahia – 2005-2008

Ano	Estabelecimentos								
	Total	Urbana				Rural			
		Federal	Estadual	Municipal	Privada	Federal	Estadual	Municipal	Privada
2005	40	-	-	4	1	-	-	35	-
2006	46	-	-	3	1	-	-	42	-
2007	44	-	-	4	1	-	-	39	-
2008	43	-	-	4	1	-	-	38	-

Fontes: SEC, MEC/Inep.



3.3.1.2 Matrícula inicial na educação infantil, por localização e dependência administrativa, no município de Iraquara, no estado da Bahia – 2005-2008

Ano	Matrícula Inicial								
	Total	Urbana				Rural			
		Federal	Estadual	Municipal	Privada	Federal	Estadual	Municipal	Privada
2005	702	-	-	211	64	-	-	427	-
2006	708	-	-	121	75	-	-	512	-
2007	634	-	-	169	84	-	-	381	-
2008	671	-	-	190	99	-	-	382	-

Fontes: SEC, MEC/Inep.

Nota: O mesmo aluno pode ter mais de uma matrícula.

3.3.1.3 Funções docentes na educação infantil, por localização e dependência administrativa, no município de Iraquara, no estado da Bahia – 2005-2008

Ano	Funções Docentes								
	Total	Urbana				Rural			
		Federal	Estadual	Municipal	Privada	Federal	Estadual	Municipal	Privada
2005	49	-	-	8	4	-	-	37	-
2006	58	-	-	7	4	-	-	47	-
2007	54	-	-	9	4	-	-	41	-
2008	22	-	-	8	6	-	-	8	-

Fontes: SEC, MEC/Inep.

Nota: Em função docente está contabilizada a atuação do professor em cada etapa de ensino, que pode ocorrer em mais de uma unidade escolar, em mais de uma dependência administrativa e em mais de uma localização ou município.

3.3.2 Ensino fundamental

3.3.2.1 Estabelecimentos com ensino fundamental, por localização e dependência administrativa, no município de Iraquara, no estado da Bahia – 2005-2008

Ano	Estabelecimentos								
	Total	Urbana				Rural			
		Federal	Estadual	Municipal	Privada	Federal	Estadual	Municipal	Privada
2005	51	-	3	3	1	-	-	44	-
2006	48	-	1	3	1	-	-	43	-
2007	46	-	1	4	1	-	-	40	-
2008	45	-	1	4	1	-	-	39	-

Fontes: SEC, MEC/Inep.

3.3.2.2 Matrícula inicial no ensino fundamental, por localização e dependência administrativa, no município de Iraquara, no estado da Bahia – 2005-2008

Ano	Matrícula Inicial								
	Total	Urbana				Rural			
		Federal	Estadual	Municipal	Privada	Federal	Estadual	Municipal	Privada
2005	5.276	-	353	672	182	-	-	4.069	-
2006	5.351	-	324	596	184	-	-	4.247	-
2007	5.185	-	246	977	163	-	-	3.799	-
2008	5.053	-	254	955	143	-	-	3.701	-

Fontes: SEC, MEC/Inep.

Nota: O mesmo aluno pode ter mais de uma matrícula.

3.3.2.3 Funções docentes no ensino fundamental, por localização e dependência administrativa, no município de Iraquara, no estado da Bahia – 2005-2008

Ano	Funções Docentes								
	Total	Urbana				Rural			
		Federal	Estadual	Municipal	Privada	Federal	Estadual	Municipal	Privada
2005	246	-	22	29	16	-	-	179	-
2006	248	-	19	27	18	-	-	184	-
2007	247	-	15	46	18	-	-	168	-
2008	226	-	15	43	17	-	-	151	-

Fontes: SEC, MEC/Inep.

Nota: Em função docente está contabilizada a atuação do professor em cada etapa de ensino, que pode ocorrer em mais de uma unidade escolar, em mais de uma dependência administrativa e em mais de uma localização ou município.

3.3.3 Ensino médio

3.3.3.1 Estabelecimentos com ensino médio, por localização e dependência administrativa, no município de Iraquara, no estado da Bahia – 2005-2008

Ano	Estabelecimentos								
	Total	Urbana				Rural			
		Federal	Estadual	Municipal	Privada	Federal	Estadual	Municipal	Privada
2005	2	-	1	-	-	-	-	1	-
2006	2	-	1	-	-	-	-	1	-
2007	2	-	1	-	-	-	-	1	-
2008	2	-	1	-	-	-	-	1	-

Fontes: SEC, MEC/Inep.

3.3.3.2 Matrícula inicial no ensino médio, por localização e dependência administrativa, no município de Iraquara, no estado da Bahia – 2005-2008

Ano	Matrícula Inicial								
	Total	Urbana				Rural			
		Federal	Estadual	Municipal	Privada	Federal	Estadual	Municipal	Privada
2005	1.050	-	865	-	-	-	-	185	-
2006	1.018	-	888	-	-	-	-	130	-
2007	916	-	745	-	-	-	-	171	-
2008	1.107	-	929	-	-	-	-	178	-

Fontes: SEC, MEC/Inep.

Nota: O mesmo aluno pode ter mais de uma matrícula.

3.3.3.3 Funções docentes no ensino médio, por localização e dependência administrativa, no município de Iraquara, no estado da Bahia – 2005-2008

Ano	Funções Docentes								
	Total	Urbana				Rural			
		Federal	Estadual	Municipal	Privada	Federal	Estadual	Municipal	Privada
2005	50	-	32	-	-	-	-	18	-
2006	45	-	35	-	-	-	-	10	-
2007	36	-	26	-	-	-	-	10	-
2008	49	-	35	-	-	-	-	14	-

Fontes: SEC, MEC/Inep.

Nota: Em função docente está contabilizada a atuação do professor em cada etapa de ensino, que pode ocorrer em mais de uma unidade escolar, em mais de uma dependência administrativa e em mais de uma localização ou município.



3.3.4 Educação de jovens e adultos

3.3.4.1 Estabelecimentos com educação de jovens e adultos, por localização e dependência administrativa, no município de Iraquara, no estado da Bahia – 2005-2008

Ano	Estabelecimentos								
	Total	Urbana				Rural			
		Federal	Estadual	Municipal	Privada	Federal	Estadual	Municipal	Privada
2005	10	-	4	2	-	-	-	4	-
2006	26	-	2	2	-	-	-	22	-
2007	19	-	2	2	-	-	-	15	-
2008	17	-	2	2	-	-	-	13	-

Fontes: SEC, MEC/Inep.

3.3.4.2 Matrícula inicial na educação de jovens e adultos, por localização e dependência administrativa, no município de Iraquara, no estado da Bahia – 2005-2008

Ano	Matrícula Inicial								
	Total	Urbana				Rural			
		Federal	Estadual	Municipal	Privada	Federal	Estadual	Municipal	Privada
2005	860	-	673	49	-	-	-	138	-
2006	1.115	-	534	88	-	-	-	493	-
2007	745	-	403	47	-	-	-	295	-
2008	727	-	446	37	-	-	-	244	-

Fontes: SEC, MEC/Inep.

Nota: O mesmo aluno pode ter mais de uma matrícula.

3.3.4.3 Funções docentes na educação de jovens e adultos, por localização e dependência administrativa, no município de Iraquara, no estado da Bahia – 2005-2008

Ano	Funções Docentes								
	Total	Urbana				Rural			
		Federal	Estadual	Municipal	Privada	Federal	Estadual	Municipal	Privada
2005	42	-	32	2	-	-	-	8	-
2006	49	-	17	4	-	-	-	28	-
2007	43	-	18	3	-	-	-	22	-
2008	43	-	19	3	-	-	-	21	-

Fontes: SEC, MEC/Inep.

Nota: Em função docente está contabilizada a atuação do professor em cada etapa de ensino, que pode ocorrer em mais de uma unidade escolar, em mais de uma dependência administrativa e em mais de uma localização ou município.

3.3.5 Educação Superior

3.3.5.1 Instituições de educação superior, segundo a dependência administrativa, no município de Iraquara, no estado da Bahia – 2005-2008

Ano	Total	Instituições			
		Federal	Estadual	Municipal	Privada
2005	-	-	-	-	-
2006	-	-	-	-	-
2007	-	-	-	-	-
2008	-	-	-	-	-

Fonte: MEC/Inep.

3.3.5.2 Matrícula na educação superior, segundo a dependência administrativa, no município de Iraquara, no estado da Bahia – 2005-2008

Ano	Total	Matrícula			
		Federal	Estadual	Municipal	Privada
2005	-	-	-	-	-
2006	-	-	-	-	-
2007	-	-	-	-	-
2008 ⁽¹⁾	-	-	-	-	-

Fonte: MEC/Inep.

(1) Inclusive matriculados em cursos de graduação à distância.

3.3.5.3 Concluintes da educação superior, segundo a dependência administrativa, no município de Iraquara, no estado da Bahia – 2005-2008

Ano	Total	Concluintes			
		Federal	Estadual	Municipal	Privada
2005	-	-	-	-	-
2006	-	-	-	-	-
2007	-	-	-	-	-
2008 ⁽¹⁾	-	-	-	-	-

Fonte: MEC/Inep.

(1) Inclusive concluintes de cursos de graduação à distância.

3.4 Saúde

3.4.1 Hospitais conveniados com o SUS, segundo a esfera administrativa e leitos, no município de Iraquara, no estado da Bahia – 2006-2009

Ano	Hospitais Segundo Esfera Administrativa					Leitos	
	Total	Federal	Estadual	Municipal	Privada	Existentes	SUS
2006	1	-	-	-	1	37	37
2007	1	-	-	-	1	37	37
2008	1	-	-	-	1	41	41
2009	1	-	-	-	1	37	37

Fontes: Datasus-CNES, Sesab/Suvisa/DIS.



3.4.2 Servidores estaduais da área de saúde, segundo o tipo de ocupação, no município de Iraquara, no estado da Bahia – 2006-2009

Tipo de Ocupação	2006	2007	2008	2009
Total	16	16	17	17
Agente serviços de saúde	-	-	-	-
Assistente social	-	-	-	-
Atendente de enfermagem	-	-	-	-
Atendente rural	-	-	-	-
Auxiliar de enfermagem	9	9	9	9
Auxiliar serviços de saúde/Atendente rural	1	1	1	1
Enfermeiro	-	-	-	-
Farmacêutico	-	-	-	-
Fisioterapeuta	-	-	-	-
Médico	3	3	3	3
Nutricionista	-	-	-	-
Odontólogo	1	1	1	1
Técnico em patologia clínica	-	-	-	-
Técnico em radiologia	-	-	-	-
Outras ocupações	2	2	3	3

Fonte: Sesab.

3.4.3 Óbitos, por grupo de causas, no município de Iraquara, no estado da Bahia – 2005-2008

Grupo de Causas	2005	2006	2007	2008
Total	114	102	116	123
Algumas afecções originadas no período perinatal	8	9	8	8
Algumas doenças infecciosas e parasitárias	9	5	13	7
Causas externas de morbidade e mortalidade	6	4	9	9
Doenças da pele e tecido subcutâneo	-	-	-	1
Doenças do aparelho circulatório	35	25	29	41
Doenças do aparelho digestivo	3	2	3	5
Doenças do aparelho geniturinário	3	2	1	1
Doenças do aparelho respiratório	5	4	7	4
Doenças do olho e anexos	-	-	-	-
Doenças do ouvido e da apófise mastóide	-	1	-	-
Doenças do sangue e dos órgãos hematopoéticos e alguns transtornos imunitários	-	6	2	1
Doenças do sistema nervoso	-	1	-	2
Doenças do sistema osteomuscular e do tecido conjuntivo	-	-	-	1
Doenças endócrinas, nutricionais e metabólicas	3	-	1	5
Gravidez, parto e puerpério	-	-	-	-
Malformações congênitas, deformidades e anomalias cromossômicas	2	1	2	3
Neoplasias (tumores)	5	19	12	13
Síntomas, sinais e achados anormais de exames clínicos e de laboratório não classificados em outro item (causas mal definidas)	34	21	25	21
Transtornos mentais e comportamentais	1	2	4	1

Fontes: Sesab/Suvisa/DIS, MS-SIM.

3.4.4 Óbitos, por faixa etária, no município de Iraquara, no estado da Bahia – 2005-2008

Ano	Faixa Etária						
	Total	< 1 Ano	1 a 4	5 a 14	15 a 49	≥ 50 anos	Idade Ignorada
2005	114	16	2	-	20	75	1
2006	102	13	1	3	19	66	-
2007	116	11	2	4	20	79	-
2008	123	11	-	1	20	91	-

Fontes: Sesab/Suvisa/DIS, MS-SIM.

3.4.5 Casos de algumas doenças transmissíveis, de notificação obrigatória, independentes de confirmação, no município de Iraquara, no estado da Bahia – 2005-2008

Doenças Transmissíveis	2005	2006 ⁽²⁾	2007 ⁽³⁾	2008 ⁽⁴⁾
Total	76	20	31	62
Chagas aguda	-	-	-	-
Coqueluche	-	-	-	-
Dengue	7	-	4	49
Difteria	-	-	-	-
Febre tifóide	1	-	-	1
Hanseníase ⁽¹⁾	4	1	2	2
Hepatite viral	11	4	1	2
Leishmaniose tegumentar ⁽¹⁾	42	7	19	3
Leishmaniose visceral	5	2	1	3
Leptospirose	-	-	-	-
Malária	-	-	-	-
Meningites	1	4	1	-
Paralisia flácida	-	-	-	-
Tétano acidental	-	-	-	-
Tétano neonatal	-	-	-	-
Tuberculose extra-pulmonar ⁽¹⁾	-	-	2	1
Tuberculose pulmonar ⁽¹⁾	5	2	1	1

Fontes: Sesab/Suvisa/DIS, MS-Sinan.

(1) Casos confirmados.

(2) Dados processados em 31.03.2009.

(3) Dados processados em 02.04.2009.

(4) Dados processados em 20.11.2009.

3.4.6 Casos de algumas doenças sexualmente transmissíveis, de notificação obrigatória, independentes de confirmação, no município de Iraquara, no estado da Bahia – 2005-2008

Ano	Aids ⁽¹⁾	Condiloma Acuminado	Herpes Genital	Sífilis	
				Congênita	Em Adulto
2005	1	-	-	-	-
2006 ⁽²⁾	-	-	-	-	-
2007 ⁽³⁾	2	3	1	-	-
2008 ⁽⁴⁾	-	1	2	-	-

Fontes: Sesab/Suvisa/DIS, MS-Sinan.

(1) Casos confirmados.

(2) Dados processados em 31.03.2009.

(3) Dados processados em 02.04.2009.

(4) Dados processados em 20.11.2009.



3.5 Índice de Desenvolvimento Social

3.5.1 Índice de Desenvolvimento Social, segundo seus componentes, no município de Iraquara, no estado da Bahia – 2002, 2004, 2006

Ano	INS	Classificação ⁽¹⁾	INE	Classificação ⁽¹⁾	ISB	Classificação ⁽¹⁾	IRMCH	Classificação ⁽¹⁾	IDS	Classificação ⁽¹⁾
2002	5.018,31	140º	5.011,96	144º	4.936,50	315º	4.968,39	220º	4.983,68	225º
2004	5.074,38	22º	4.992,04	206º	4.934,09	323º	4.968,39	220º	4.991,96	209º
2006	5.032,40	100º	4.999,49	189º	4.943,73	306º	4.968,39	220º	4.985,89	230º

Fonte: SEI.

Notas: INS – Índice do Nível de Saúde.

INE – Índice do Nível de Educação.

ISB – Índice dos Serviços Básicos.

IRMCH – Índice de Renda Média dos Chefes de Família.

IDS – Índice de Desenvolvimento Social.

(1) Posição em relação aos demais municípios do Estado.

3.5.2 Situação do Programa Bolsa Família no município de Iraquara, no estado da Bahia – 2008/2010

Dados Gerais	Quantidade	Período
População total do município	23.867	2008
Total de famílias cadastradas ⁽¹⁾	3.385	30/04/2010
Total de famílias cadastradas - perfil Bolsa Família ⁽²⁾	3.146	30/04/2010
Total de famílias cadastradas - perfil Cadastro Único ⁽³⁾	3.319	30/04/2010
Número de famílias beneficiárias do Programa Bolsa Família	2.862	05/2010

Fonte: MDS.

(1) O total de famílias cadastradas poderá, conforme a legislação do CadÚnico, incluir famílias que tenham renda familiar per capita maior que meio salário mínimo (R\$ 232,50). Isso explica a possível diferença de valores entre o total de famílias cadastradas.

(2) Famílias com renda per capita mensal de até R\$ 137,00.

(3) Famílias com renda per capita mensal de até R\$ 232,50 (1/2 salário mínimo em 2008), incluído o total de famílias cadastradas pelo perfil Bolsa Família.

4 Transporte

4.1 Veículos registrados, por tipo, no município de Iraquara, no estado da Bahia – 2006-2009

Ano	Tipo de Veículo						
	Automóvel	Caminhão	Camioneta	Micro-ônibus	Moto	Ônibus	Outros
2006	366	80	161	6	211	16	11
2007	404	82	178	8	318	19	12
2008	455	84	192	12	374	20	20
2009	518	100	208	21	412	24	25

Fonte: Detran.

5 Serviços Básicos

5.1 Energia Elétrica

5.1.1 Consumidores de energia elétrica, por classe, no município de Iraquara, no estado da Bahia – 2006-2009

Ano	Residencial	Industrial	Comercial	Rural	Serviços e Poderes Públicos	Outros ⁽¹⁾	Total
2006	4.747	15	279	973	186	2	6.202
2007	5.040	16	280	1.039	195	2	6.572
2008	5.353	15	277	1.012	207	2	6.866
2009	5.618	17	274	997	198	2	7.106

Fonte: Coelba.

(1) Consumidores próprios dos sistemas Coelba.

5.1.2 Consumo de energia elétrica, por classe, no município de Iraquara, no estado da Bahia – 2006-2009 (KWh)

Ano	Residencial	Industrial	Comercial	Rural	Serviços e Poderes Públicos	Outros ⁽¹⁾	Total
2006	2.718.974	123.700	484.009	1.543.616	1.514.944	18.665	6.403.908
2007	3.190.036	1.925.714	540.567	1.422.302	1.683.056	12.548	8.774.223
2008	3.485.283	3.354.536	526.151	1.465.889	1.631.098	9.024	10.471.981
2009	3.878.004	2.540.700	555.721	1.572.693	1.619.156	9.405	10.175.679

Fonte: Coelba.

(1) Consumo próprio dos sistemas Coelba.

5.2 Abastecimento d'Água

5.2.1 Ligações, economias e volume de água faturado no município de Iraquara, no estado da Bahia 2006-2009

Ano	Ligações	Economias	Volume (m ³)
2006	1.667	1.690	240.694
2007	1.736	1.786	260.589
2008	1.806	1.858	268.977
2009	1.885	1.952	270.272

Fonte: Embasa.

5.3 Correios

5.3.1 Agências de correios e unidades operacionais de atendimento no município de Iraquara, no estado da Bahia – 2006-2009

Ano	Total	Agência de Correio	Agência de Correio Comunitária	Agência de Correio Franqueada	Caixa de Coleta	Posto de Venda de Selo	Outros
2006	3	1	1	-	1	-	-
2007	3	1	1	-	1	-	-
2008	3	1	1	-	1	-	-
2009	3	1	1	-	1	-	-

Fonte: EBCT.



5.4 Bancos

5.4.1 Distribuição de agências bancárias no município de Iraquara, no estado da Bahia – 2006-2009

Ano	Natureza Administrativa	
	Federal	Particular
2006	1	-
2007	1	-
2008	1	-
2009	1	-

Fonte: Banco Central.

6 Informações Econômicas

6.1 Agropecuária

6.1.1 Produção, área colhida e rendimento médio dos principais produtos agrícolas no município de Iraquara, no estado da Bahia – 2005-2008

Produtos	2005			2006			2007			2008		
	Produção (t)	Área Colhida (ha)	Rendimento Médio (kg/ha)	Produção (t)	Área Colhida (ha)	Rendimento Médio (kg/ha)	Produção (t)	Área Colhida (ha)	Rendimento Médio (kg/ha)	Produção (t)	Área Colhida (ha)	Rendimento Médio (kg/ha)
Abacaxi ⁽¹⁾	260	20	13.000	130	10	13.000	130	10	13.000	130	10	13.000
Alho	-	-	-	20	2	10.000	-	-	-	-	-	-
Banana	300	15	20.000	300	15	20.000	300	25	12.000	2.000	80	25.000
Café (beneficiado)	1.042	620	1.681	1.042	620	1.681	1.042	620	1.681	1.136	710	1.600
Cana-de-açúcar	30.000	600	50.000	32.000	800	40.000	40.000	800	50.000	40.000	800	50.000
Coco-da-baía ⁽¹⁾	-	-	-	-	-	-	-	-	-	900	30	30.000
Feijão (em grão)	89	1.640	54	169	2.000	85	1.764	2.400	735	499	2.700	185
Fumo (em folha)	-	-	-	2	2	1.000	2	2	1.000	2	2	1.000
Mamão	45	5	9.000	135	15	9.000	135	15	9.000	135	15	9.000
Mamona (baga)	1.176	1.470	800	1.575	2.500	630	2.700	3.000	900	1.600	2.000	800
Mandioca	1.920	160	12.000	25.200	1.260	20.000	8.640	720	12.000	4.800	400	12.000
Manga	30	5	6.000	30	5	6.000	100	5	20.000	70	5	14.000
Maracujá	70	5	14.000	70	5	14.000	70	5	14.000	140	10	14.000
Melancia	-	-	-	-	-	-	-	-	-	500	25	20.000
Milho (em grão)	666	1.400	476	168	1.400	120	1.440	1.200	1.200	966	3.000	322
Sisal ou agave (fibra)	-	-	-	600	600	1.000	600	600	1.000	630	630	1.000
Tomate	4.400	80	55.000	3.672	68	54.000	3.240	72	45.000	8.250	110	75.000

Fonte: IBGE-PAM.

(1) Quantidade produzida em mil frutos e rendimento médio em frutos por hectare.

6.1.2 Efetivo dos principais rebanhos no município de Iraquara, no estado da Bahia – 2005-2008

Tipo de Rebanho	Efetivo (cabeças)			
	2005	2006	2007	2008
Asininos	105	110	106	100
Bovinos	7.502	9.402	11.885	13.525
Bubalinos	-	-	16	-
Caprinos	295	325	322	305
Equinos	320	330	310	279
Galinhas	2.590	2.610	2.730	3.026
Galos, frangas, frangos e pintos	7.050	8.020	8.080	9.081
Muares	120	125	118	112
Ovinos	62	65	60	317
Suínos	1.105	1.137	1.157	1.295

Fonte: IBGE-PPM.

6.1.3 Produção dos principais produtos de origem animal no município de Iraquara, no estado da Bahia 2005-2008

Produto	2005	2006	2007	2008
Leite (mil litros)	315	378	454	551
Mel de abelha (quilograma)	-	1.250	1.270	-
Ovos de galinha (mil dúzias)	14	14	15	16

Fonte: IBGE-PPM.

6.1.4 Financiamentos concedidos a produtores e cooperativas, por atividade e finalidade, no município de Iraquara, no estado da Bahia – 2006-2009

Ano/Atividade	Custeio		Investimento		Comercialização		Total	
	Contrato	Valor (R\$ 1,00)	Contrato	Valor (R\$ 1,00)	Contrato	Valor (R\$1,00)	Contrato	Valor (R\$ 1,00)
2006								
Agrícola	63	196.646,23	234	314.296,32	-	0,00	297	510.942,55
Pecuária	2	10.740,63	4.645	1.080.842,19	-	0,00	4.647	1.091.582,82
2007								
Agrícola	55	238.505,83	235	122.863,31	-	0,00	290	361.369,14
Pecuária	6	65.588,76	1.282	542.519,24	-	0,00	1.288	608.108,00
2008								
Agrícola	53	227.244,70	-	0,00	-	0,00	53	227.244,70
Pecuária	1	5.700,00	364	146.280,00	-	0,00	365	151.980,00
2009								
Agrícola	44	235.274,94	2	91.590,83	-	0,00	46	326.865,77
Pecuária	3	22.888,81	1.204	354.992,50	-	0,00	1.207	377.881,31

Fonte: Banco Central.



6.2 PIB Municipal

6.2.1 Valor Adicionado, PIB e PIB per capita a preços correntes no município de Iraquara, no estado da Bahia 2005-2008

Ano	Valor Adicionado (R\$ milhões)			Valor Adicionado APU ⁽²⁾ (R\$ milhões)	Impostos Sobre Produtos (R\$ milhões)	PIB (R\$ milhões)	PIB Per Capita (R\$ 1,00)
	Aropecuária	Indústria	Serviços ⁽¹⁾				
2005	10,67	4,64	29,82	17,22	1,82	46,95	2.449,44
2006	12,87	6,40	37,49	21,20	2,42	59,18	3.064,44
2007	15,21	24,72	50,21	24,77	5,55	95,69	4.232,60
2008 ⁽³⁾	19,75	26,53	55,95	28,09	6,42	108,66	4.552,55

Fontes: SEI, IBGE.

(1) Inclui APU.

(2) Administração Pública (atividades governamentais).

(3) Dados sujeitos a retificações.

6.3 Finanças Públicas

6.3.1 Arrecadação municipal, estadual e transferências constitucionais no município de Iraquara, no estado da Bahia – 2005-2008

(R\$1,00)

Ano	Municipal ⁽¹⁾			Estadual				Transferências	
	IPTU	ISS	Total	ICMS	IPVA	ITD	Total	Estado	União
2005	16.431,68	187.982,56	204.414,24	969.574,83	69.147,50	1.480,48	1.040.202,81	1.153.702,54	5.084.771,89
2006	14.805,82	234.168,02	248.973,84	924.296,74	63.841,54	0,00	988.138,28	1.372.282,38	5.651.522,01
2007	19.403,65	239.171,70	258.575,35	2.522.230,56	83.478,10	682,50	2.606.391,16	1.314.100,76	6.541.299,43
2008	15.345,62	285.041,54	300.387,16	2.084.202,63	117.425,55	0,00	2.201.628,18	1.621.845,00	7.942.733,74

Fontes: STN/Finbra, Sefaz-BA.

(1) Dados do Finanças do Brasil - Finbra, acesso em 22-09-2009.

6.4 Índice de Desenvolvimento Econômico

6.4.1 Índice de Desenvolvimento Econômico, segundo seus componentes, no município de Iraquara, no estado da Bahia – 2002, 2004, 2006

Ano	INF	Classificação ⁽¹⁾	IQM	Classificação ⁽¹⁾	IPM	Classificação ⁽¹⁾	IDE	Classificação ⁽¹⁾
2002	4.990,90	147º	4.991,46	275º	4.984,51	260º	4.988,95	204º
2004	4.990,83	153º	4.991,77	197º	4.985,16	239º	4.989,25	196º
2006	4.985,37	214º	4.978,09	261º	4.987,01	174º	4.983,48	241º

Fonte: SEI.

Notas: INF – Índice de Infraestrutura.

IQM – Índice de Qualificação da Mão de Obra.

IPM – Índice do Produto Municipal.

IDE – Índice de Desenvolvimento Econômico.

(1) Posição em relação aos demais municípios do Estado.

7 Justiça Eleitoral

7.1 Eleitorado e abstenção nas eleições no município de Iraquara, no estado da Bahia – 2006

Especificação	Dados Gerais
Eleitorado	14.136
Abstenção - 1º turno %	22,38
Abstenção - 2º turno %	23,83

Fonte: TSE.

7.2 Resultado das eleições para presidente e governador no município de Iraquara, no estado da Bahia – 2006

Cargos/Partidos	Votos		Situação
	Nominais	% Votos Válidos	
Presidente - 2º turno			
PT	8.757	85,09	Eleito
PSDB	1.534	14,91	Não eleito
Governador - 1º turno			
PT	5.945	63,39	Eleito
PFL	3.378	36,02	Não eleito
Outros	56	0,60	Não eleito

Fonte: TSE.

7.3 Resultado das eleições para prefeito no município de Iraquara, no estado da Bahia – 2008

Cargo/Partidos	Votos		Situação
	Nominais	% Votos Válidos	
Prefeito - 1º turno			
PT	5.911	54,78	Eleito
PC do B	4.880	45,22	Não eleito

Fonte: TSE.

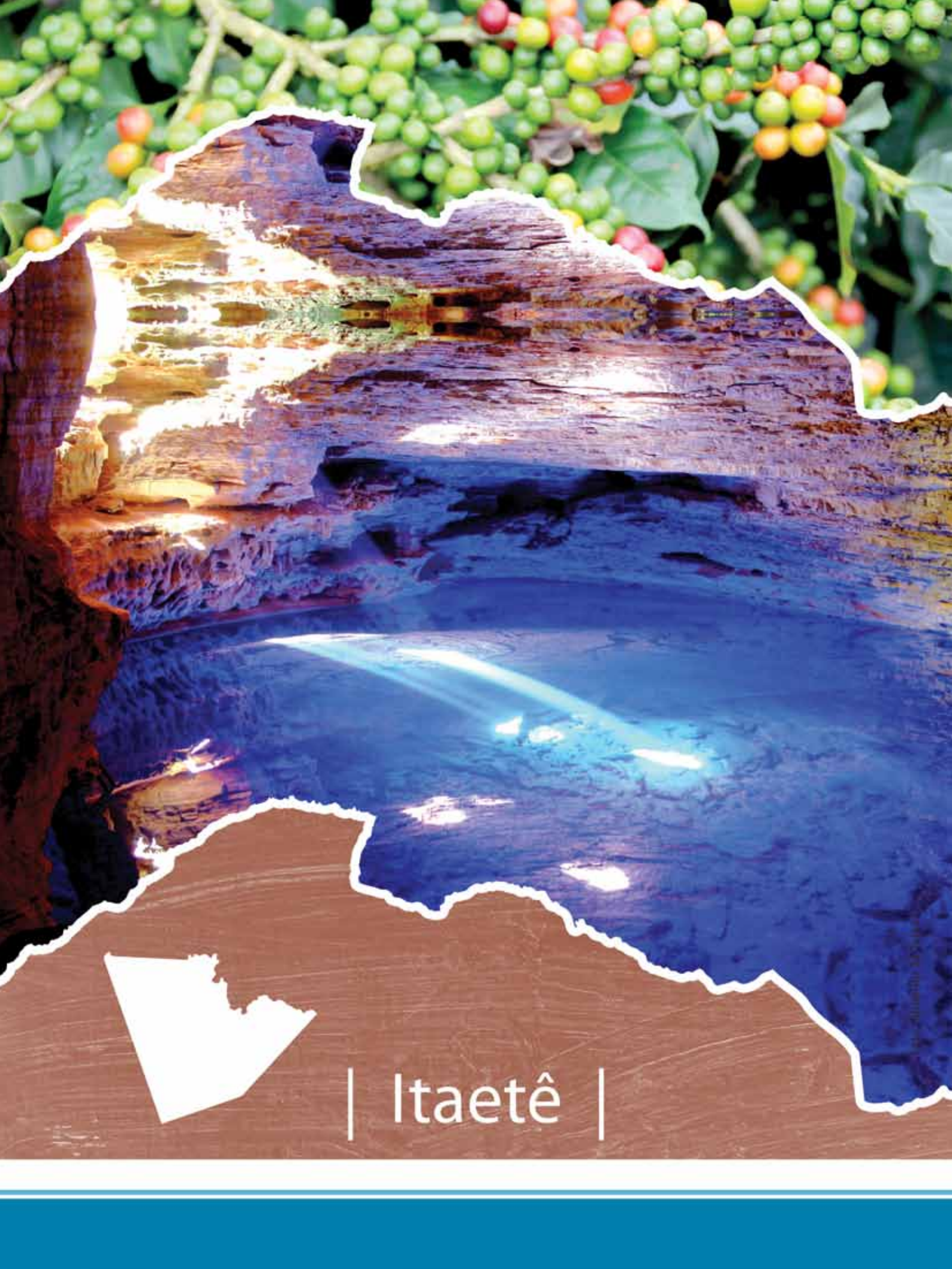

| Itaetê |

ITAETÉ
TERRITÓRIO DE IDENTIDADE
CHAPADA DIAMANTINA

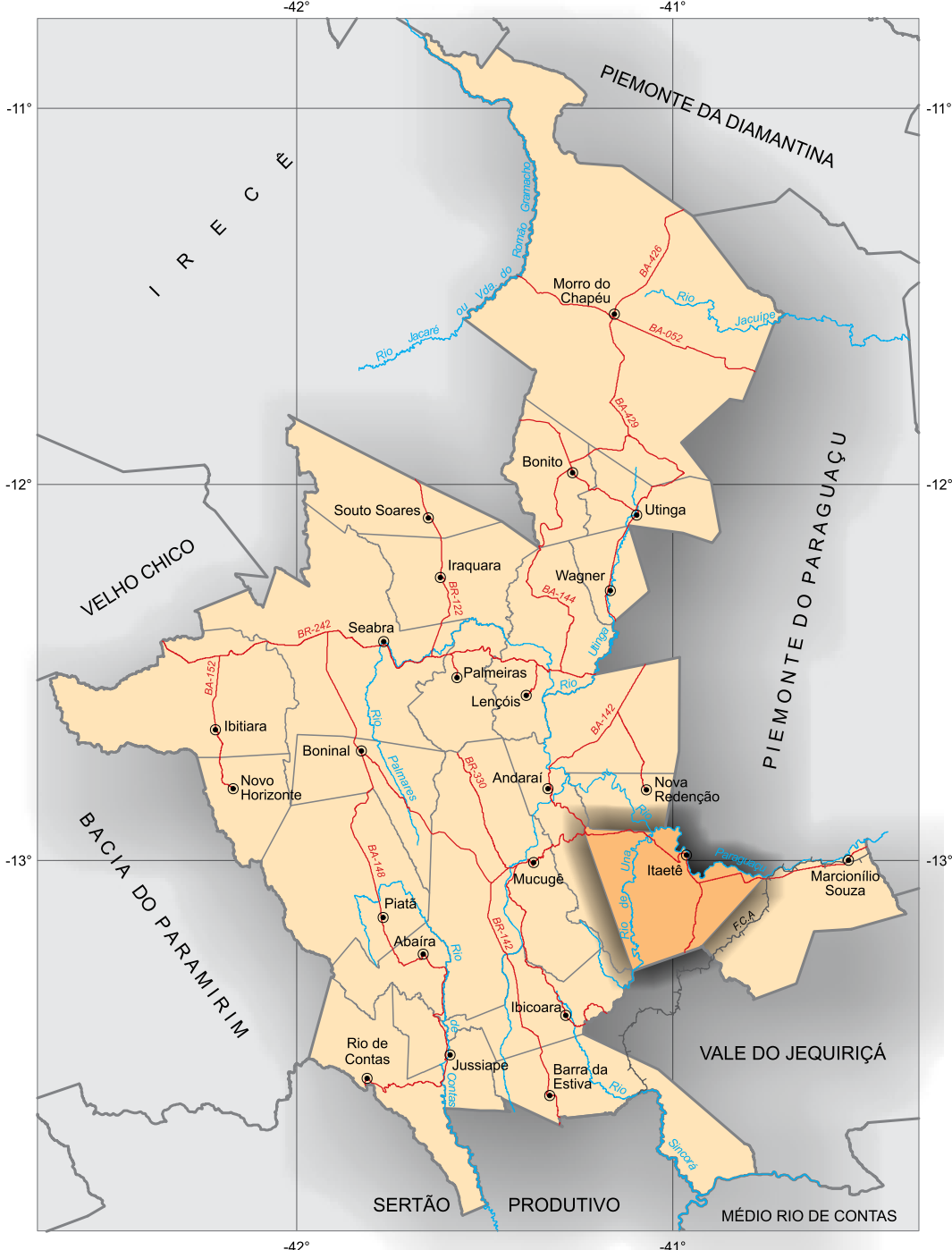

Fonte: Coordenação Estadual
dos Territórios, 2007. SEI, 2010.



■ Município em destaque

ESCALA: 1:2.000.000

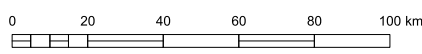

1 Informações Gerais

1.1 Regionalização

Mesorregião Geográfica: Centro Sul Baiano

Microrregião Geográfica: 23. Seabra

Região Econômica: 07. Paraguaçu

Região Administrativa: 18. Itaberaba

Eixo de Desenvolvimento: Chapada Norte

Território de Identidade: 03. Chapada Diamantina

Incluído na Região Semiárida

1.2 Legislação Político/Administrativa

Lei de Criação: nº 1.497 de 25/09/1961. Publicada no DOE de 26/09/1961

Lei Vigente: nº 1.497 de 25/09/1961. Publicada no DOE de 26/09/1961

Outras Leis de Referência: -

Município de Origem: Andaraí

Distritos: Itabetê (sede)

Limites Intermunicipais: Andaraí, Boa Vista do Tupim, Iramaia, Marcionílio Souza e Nova Redenção

2 Informações Geográficas

2.1 Indicadores Geográficos

2.1.1 Área, coordenadas geográficas, altitude e distância da capital

Área (Km ²)	Coordenadas Geográficas		Altitude (m)	Distância da Capital (Km)
	Latitude Sul	Longitude Oeste		
1.194,49	-12°59'11"	40°58'21"	321	382

Fonte: IBGE, 2002; Derba, 2007.

2.2 Recursos Naturais

2.2.1 Clima

Tipo Climático: **Semiárido**

Temperatura média anual (°C): **24,3**

Período chuvoso: **novembro a abril**

Pluviosidade anual (mm): **715,8**

2.2.2 Solo

Latossolos, Cambissolos e Neossolos

2.2.3 Vegetação

Floresta Estacional Decidual e Caatinga Arbórea Densa, com palmeiras

2.2.4 Geomorfologia

Encostas Orientais da Chapada Diamantina, Pediplano Karstificado e Pediplano Sertanejo

2.2.5 Geologia

Arcóseos, Argilitos, Biotita-Granitóide, Calcários, Grauvacas, Metatexitos e Siltitos

2.2.6 Ocorrências minerais -

2.2.7 Hidrografia

Bacia hidrográfica: **Bacia do Rio Paraguaçu**

Rio(s) principal(is): **Rio Paraguaçu, Rio Maneiro, Riacho Angu, Rio de Una e Rio da Invernada**

Áreas irrigadas: -

Espelhos d' água: **Barragem Bandeira de Melo**

2.3 Área Especial

2.3.1 Unidades de conservação -

2.3.2 Projetos de assentamento de reforma agrária

Baixão, Europa, Hararas e Lagoa do Tião, Macaco Seco, Moçambique, Rancho do Bia, Rosely Nunes, Santa Clara e Paraguaciuma, Santa Maria Florentina e União da Chapada

2.3.3 Projetos cédula da terra -

2.3.4 Projetos crédito fundiário e combate à pobreza rural -



3 Características Demográficas e Sociais

3.1 Demografia

3.1.1 População, área e densidade demográfica do município de Itaetê, no estado da Bahia – 2000-2010

Ano	População	Área (km²)	Densidade Demográfica (hab/km2)
2000	14.006	1.194,49	11,73
2010	14.932	1.194,49	12,50

Fonte: IBGE - Censo Demográfico.

3.1.2 População, por situação de domicílio, do município de Itaetê, no estado da Bahia – 2010

Situação de Domicílio	População
Total	14.932
Urbana	6.213
Rural	8.719

Fonte: IBGE - Censo Demográfico.

3.1.3 População, por sexo, no município de Itaetê, no estado da Bahia – 2010

Sexo	População
Total	14.932
Homens	7.518
Mulheres	7.414

Fonte: IBGE - Censo Demográfico.

3.1.4 Domicílios, por espécie, no município de Itaetê, no estado da Bahia – 2007

Espécie	Domicílios
Total geral	5.730
Particulares	5.724
Ocupados	4.089
Não ocupados	1.635
Fechado	4
Uso ocasional	709
Vago	922
Coletivos	6
Com morador	3
Sem morador	3

Fonte: IBGE - Censo Demográfico.

3.2 Pessoal Ocupado

3.2.1 Pessoal ocupado no mercado formal de trabalho, por setor de atividade econômica, no município de Itaetê, no estado da Bahia – 2005-2008

Setor de Atividade	2005	2006	2007	2008
Extrativa mineral	-	-	-	-
Indústria de transformação	-	-	-	3
Serviços industriais de utilidade pública	-	-	-	-
Construção civil	-	-	-	-
Comércio	9	12	19	29
Serviços	23	13	14	14
Administração pública	454	514	454	406
Agropecuária, extrativa vegetal, caça e pesca	41	39	30	35

Fonte: Ministério do Trabalho-RAIS.

3.2.2 Grau de instrução do pessoal ocupado no mercado formal de trabalho, no município de Itaetê, no estado da Bahia – 2005-2008

Grau de Instrução	2005	2006	2007	2008
Analfabeto	29	29	30	22
Até o 5º ano incompleto do ensino fundamental	105	103	101	86
5º ano completo do ensino fundamental	44	44	41	31
Do 6º ao 9º ano incompleto do ensino fundamental	49	45	37	30
Ensino fundamental completo	49	46	38	40
Ensino médio incompleto	12	16	16	14
Ensino médio completo	222	272	226	234
Educação superior incompleta	-	2	2	3
Educação superior completa	17	21	26	27
Mestrado completo	-	-	-	-
Doutorado completo	-	-	-	-

Fonte: Ministério do Trabalho-RAIS.

3.3 Educação

3.3.1 Educação infantil

3.3.1.1 Estabelecimentos com educação infantil, por localização e dependência administrativa, no município de Itaetê, no estado da Bahia – 2005-2008

Ano	Estabelecimentos								
	Total	Urbana				Rural			
		Federal	Estadual	Municipal	Privada	Federal	Estadual	Municipal	Privada
2005	8	-	-	5	-	-	-	3	-
2006	8	-	-	3	-	-	-	5	-
2007	10	-	-	4	-	-	-	6	-
2008	9	-	-	3	-	-	-	6	-

Fontes: SEC, MEC/Inep.



3.3.1.2 Matrícula inicial na educação infantil, por localização e dependência administrativa, no município de Itaetê, no estado da Bahia – 2005-2008

Ano	Matrícula Inicial								
	Total	Urbana				Rural			
		Federal	Estadual	Municipal	Privada	Federal	Estadual	Municipal	Privada
2005	455	-	-	349	-	-	-	106	-
2006	400	-	-	292	-	-	-	108	-
2007	547	-	-	329	-	-	-	218	-
2008	433	-	-	278	-	-	-	155	-

Fontes: SEC, MEC/Inep.

Nota: O mesmo aluno pode ter mais de uma matrícula.

3.3.1.3 Funções docentes na educação infantil, por localização e dependência administrativa, no município de Itaetê, no estado da Bahia – 2005-2008

Ano	Funções Docentes								
	Total	Urbana				Rural			
		Federal	Estadual	Municipal	Privada	Federal	Estadual	Municipal	Privada
2005	17	-	-	12	-	-	-	5	-
2006	16	-	-	10	-	-	-	6	-
2007	21	-	-	10	-	-	-	11	-
2008	18	-	-	11	-	-	-	7	-

Fontes: SEC, MEC/Inep.

Nota: Em função docente está contabilizada a atuação do professor em cada etapa de ensino, que pode ocorrer em mais de uma unidade escolar, em mais de uma dependência administrativa e em mais de uma localização ou município.

3.3.2 Ensino fundamental

3.3.2.1 Estabelecimentos com ensino fundamental, por localização e dependência administrativa, no município de Itaetê, no estado da Bahia – 2005-2008

Ano	Estabelecimentos								
	Total	Urbana				Rural			
		Federal	Estadual	Municipal	Privada	Federal	Estadual	Municipal	Privada
2005	33	-	2	5	-	-	-	26	-
2006	32	-	2	4	-	-	-	26	-
2007	29	-	2	5	-	-	-	22	-
2008	26	-	1	5	-	-	-	20	-

Fontes: SEC, MEC/Inep.

3.3.2.2 Matrícula inicial no ensino fundamental, por localização e dependência administrativa, no município de Itaetê, no estado da Bahia – 2005-2008

Ano	Matrícula Inicial								
	Total	Urbana				Rural			
		Federal	Estadual	Municipal	Privada	Federal	Estadual	Municipal	Privada
2005	4.174	-	287	932	-	-	-	2.955	-
2006	4.012	-	222	925	-	-	-	2.865	-
2007	3.617	-	178	1.498	-	-	-	1.941	-
2008	3.534	-	146	1.572	-	-	-	1.816	-

Fontes: SEC, MEC/Inep.

Nota: O mesmo aluno pode ter mais de uma matrícula.

3.3.2.3 Funções docentes no ensino fundamental, por localização e dependência administrativa, no município de Itaetê, no estado da Bahia – 2005-2008

Ano	Funções Docentes								
	Total	Urbana				Rural			
		Federal	Estadual	Municipal	Privada	Federal	Estadual	Municipal	Privada
2005	171	-	18	32	-	-	-	121	-
2006	182	-	21	34	-	-	-	127	-
2007	168	-	17	56	-	-	-	95	-
2008	164	-	12	60	-	-	-	92	-

Fontes: SEC, MEC/Inep.

Nota: Em função docente está contabilizada a atuação do professor em cada etapa de ensino, que pode ocorrer em mais de uma unidade escolar, em mais de uma dependência administrativa e em mais de uma localização ou município.

3.3.3 Ensino médio

3.3.3.1 Estabelecimentos com ensino médio, por localização e dependência administrativa, no município de Itaetê, no estado da Bahia – 2005-2008

Ano	Estabelecimentos								
	Total	Urbana				Rural			
		Federal	Estadual	Municipal	Privada	Federal	Estadual	Municipal	Privada
2005	2	-	2	-	-	-	-	-	-
2006	2	-	2	-	-	-	-	-	-
2007	2	-	2	-	-	-	-	-	-
2008	2	-	2	-	-	-	-	-	-

Fontes: SEC, MEC/Inep.

3.3.3.2 Matrícula inicial no ensino médio, por localização e dependência administrativa, no município de Itaetê, no estado da Bahia – 2005-2008

Ano	Matrícula Inicial								
	Total	Urbana				Rural			
		Federal	Estadual	Municipal	Privada	Federal	Estadual	Municipal	Privada
2005	770	-	770	-	-	-	-	-	-
2006	701	-	701	-	-	-	-	-	-
2007	698	-	698	-	-	-	-	-	-
2008	622	-	622	-	-	-	-	-	-

Fontes: SEC, MEC/Inep.

Nota: O mesmo aluno pode ter mais de uma matrícula.

3.3.3.3 Funções docentes no ensino médio, por localização e dependência administrativa, no município de Itaetê, no estado da Bahia – 2005-2008

Ano	Funções Docentes								
	Total	Urbana				Rural			
		Federal	Estadual	Municipal	Privada	Federal	Estadual	Municipal	Privada
2005	27	-	27	-	-	-	-	-	-
2006	24	-	24	-	-	-	-	-	-
2007	26	-	26	-	-	-	-	-	-
2008	29	-	29	-	-	-	-	-	-

Fontes: SEC, MEC/Inep.

Nota: Em função docente está contabilizada a atuação do professor em cada etapa de ensino, que pode ocorrer em mais de uma unidade escolar, em mais de uma dependência administrativa e em mais de uma localização ou município.



3.3.4 Educação de jovens e adultos

3.3.4.1 Estabelecimentos com educação de jovens e adultos, por localização e dependência administrativa, no município de Itaetê, no estado da Bahia – 2005-2008

Ano	Estabelecimentos								
	Total	Urbana				Rural			
		Federal	Estadual	Municipal	Privada	Federal	Estadual	Municipal	Privada
2005	2	-	1	-	-	-	-	1	-
2006	2	-	1	-	-	-	-	1	-
2007	4	-	1	2	-	-	-	1	-
2008	3	-	1	1	-	-	-	1	-

Fontes: SEC, MEC/Inep.

3.3.4.2 Matrícula inicial na educação de jovens e adultos, por localização e dependência administrativa, no município de Itaetê, no estado da Bahia – 2005-2008

Ano	Matrícula Inicial								
	Total	Urbana				Rural			
		Federal	Estadual	Municipal	Privada	Federal	Estadual	Municipal	Privada
2005	391	-	215	-	-	-	-	176	-
2006	406	-	200	-	-	-	-	206	-
2007	419	-	202	181	-	-	-	36	-
2008	375	-	263	62	-	-	-	50	-

Fontes: SEC, MEC/Inep.

Nota: O mesmo aluno pode ter mais de uma matrícula.

3.3.4.3 Funções docentes na educação de jovens e adultos, por localização e dependência administrativa, no município de Itaetê, no estado da Bahia – 2005-2008

Ano	Funções Docentes								
	Total	Urbana				Rural			
		Federal	Estadual	Municipal	Privada	Federal	Estadual	Municipal	Privada
2005	16	-	9	-	-	-	-	7	-
2006	14	-	8	-	-	-	-	6	-
2007	18	-	9	7	-	-	-	2	-
2008	17	-	10	2	-	-	-	5	-

Fontes: SEC, MEC/Inep.

Nota: Em função docente está contabilizada a atuação do professor em cada etapa de ensino, que pode ocorrer em mais de uma unidade escolar, em mais de uma dependência administrativa e em mais de uma localização ou município.

3.3.5 Educação Superior

3.3.5.1 Instituições de educação superior, segundo a dependência administrativa, no município de Itaetê, no estado da Bahia – 2005-2008

Ano	Total	Instituições			
		Federal	Estadual	Municipal	Privada
2005	1	-	1	-	-
2006	1	-	1	-	-
2007	1	-	1	-	-
2008	1	-	1	-	-

Fonte: MEC/Inep.

3.3.5.2 Matrícula na educação superior, segundo a dependência administrativa, no município de Itaetê, no estado da Bahia – 2005-2008

Ano	Total	Matrícula			
		Federal	Estadual	Municipal	Privada
2005	193	-	193	-	-
2006	320	-	320	-	-
2007	320	-	320	-	-
2008 ⁽¹⁾	-	-	-	-	-

Fonte: MEC/Inep.

(1) Inclusive matriculados em cursos de graduação à distância.

3.3.5.3 Concluintes da educação superior, segundo a dependência administrativa, no município de Itaetê, no estado da Bahia – 2005-2008

Ano	Total	Concluintes			
		Federal	Estadual	Municipal	Privada
2005	-	-	-	-	-
2006	-	-	-	-	-
2007	320	-	320	-	-
2008 ⁽¹⁾	-	-	-	-	-

Fonte: MEC/Inep.

(1) Inclusive concluintes de cursos de graduação à distância.

3.3.5.4 Matrícula e concluintes por área e curso, no município de Itaetê, no estado da Bahia – 2005-2008

Área e curso	Matrícula				Concluintes			
	2005	2006	2007	2008 ⁽¹⁾	2005	2006	2007	2008 ⁽¹⁾
Educação - pedagogia	193	320	320	-	-	-	320	-

Fonte: MEC/Inep.

(1) Inclusive os matriculados e concluintes de cursos de graduação à distância.

3.4 Saúde

3.4.1 Hospitais conveniados com o SUS, segundo a esfera administrativa e leitos, no município de Itaetê, no estado da Bahia – 2006-2009

Ano	Hospitais Segundo Esfera Administrativa					Leitos	
	Total	Federal	Estadual	Municipal	Privada	Existentes	SUS
2006	1	-	-	1	-	15	-
2007	1	-	-	1	-	15	15
2008	1	-	-	1	-	15	15
2009	1	-	-	1	-	15	15

Fontes: Datasus-CNES, Sesab/Suvisa/DIS.



3.4.2 Servidores estaduais da área de saúde, segundo o tipo de ocupação, no município de Itaetê, no estado da Bahia – 2006-2009

Tipo de Ocupação	2006	2007	2008	2009
Total	6	6	6	5
Agente serviços de saúde	-	-	-	-
Assistente social	-	-	-	-
Atendente de enfermagem	2	2	2	1
Atendente rural	-	-	-	-
Auxiliar de enfermagem	1	1	1	1
Auxiliar serviços de saúde/Atendente rural	1	1	1	1
Enfermeiro	-	-	-	-
Farmacêutico	-	-	-	-
Fisioterapeuta	-	-	-	-
Médico	-	-	-	-
Nutricionista	-	-	-	-
Odontólogo	-	-	-	-
Técnico em patologia clínica	-	-	-	-
Técnico em radiologia	-	-	-	-
Outras ocupações	2	2	2	2

Fonte: Sesab.

3.4.3 Óbitos, por grupo de causas, no município de Itaetê, no estado da Bahia – 2005-2008

Grupo de Causas	2005	2006	2007	2008
Total	87	83	81	74
Algumas afecções originadas no período perinatal	2	6	3	3
Algumas doenças infecciosas e parasitárias	5	3	6	7
Causas externas de morbidade e mortalidade	8	4	5	10
Doenças da pele e tecido subcutâneo	-	-	-	1
Doenças do aparelho circulatório	6	30	17	13
Doenças do aparelho digestivo	-	1	4	2
Doenças do aparelho geniturinário	-	-	2	-
Doenças do aparelho respiratório	5	4	1	4
Doenças do olho e anexos	-	-	-	-
Doenças do ouvido e da apófise mastóide	-	-	-	-
Doenças do sangue e dos órgãos hematopoéticos e alguns transtornos imunitários	1	-	1	-
Doenças do sistema nervoso	-	3	1	-
Doenças do sistema osteomuscular e do tecido conjuntivo	-	-	-	-
Doenças endócrinas, nutricionais e metabólicas	5	2	4	9
Gravidez, parto e puerpério	-	-	-	2
Malformações congênitas, deformidades e anomalias cromossômicas	-	-	1	2
Neoplasias (tumores)	4	10	9	6
Síntomas, sinais e achados anormais de exames clínicos e de laboratório não classificados em outro item (causas mal definidas)	49	20	27	11
Transtornos mentais e comportamentais	2	-	-	4

Fontes: Sesab/Suvisa/DIS, MS-SIM.

3.4.4 Óbitos, por faixa etária, no município de Itaetê, no estado da Bahia – 2005-2008

Ano	Faixa Etária						
	Total	< 1 Ano	1 a 4	5 a 14	15 a 49	≥ 50 anos	Idade Ignorada
2005	87	11	3	-	15	58	-
2006	83	8	-	2	10	63	-
2007	81	6	2	1	15	57	-
2008	74	7	-	2	16	49	-

Fontes: Sesab/Suvisa/DIS, MS-SIM.

3.4.5 Casos de algumas doenças transmissíveis, de notificação obrigatória, independentes de confirmação, no município de Itaetê, no estado da Bahia – 2005-2008

Doenças Transmissíveis	2005	2006 ⁽²⁾	2007 ⁽³⁾	2008 ⁽⁴⁾
Total	310	288	31	143
Chagas aguda	-	-	-	-
Coqueluche	-	-	-	-
Dengue	271	277	17	131
Difteria	-	-	-	-
Febre tifóide	-	-	-	-
Hanseníase ⁽¹⁾	2	1	3	-
Hepatite viral	5	1	4	1
Leishmaniose tegumentar ⁽¹⁾	28	2	5	3
Leishmaniose visceral	-	1	-	-
Leptospirose	-	-	-	-
Malária	-	-	-	-
Meningites	-	2	-	3
Paralisia flácida	-	-	-	-
Tétano acidental	-	-	-	-
Tétano neonatal	-	-	-	-
Tuberculose extra-pulmonar ⁽¹⁾	1	1	-	2
Tuberculose pulmonar ⁽¹⁾	3	3	2	3

Fontes: Sesab/Suvisa/DIS, MS-Sinan.

(1) Casos confirmados.

(2) Dados processados em 31.03.2009.

(3) Dados processados em 02.04.2009.

(4) Dados processados em 20.11.2009.

3.4.6 Casos de algumas doenças sexualmente transmissíveis, de notificação obrigatória, independentes de confirmação, no município de Itaetê, no estado da Bahia – 2005-2008

Ano	Aids ⁽¹⁾	Condiloma Acuminado	Herpes Genital	Sífilis	
				Congênita	Em Adulto
2005	-	7	-	-	2
2006 ⁽²⁾	-	2	8	-	-
2007 ⁽³⁾	-	3	-	-	-
2008 ⁽⁴⁾	-	-	-	-	-

Fontes: Sesab/Suvisa/DIS, MS-Sinan.

(1) Casos confirmados.

(2) Dados processados em 31.03.2009.

(3) Dados processados em 02.04.2009.

(4) Dados processados em 20.11.2009.



3.5 Índice de Desenvolvimento Social

3.5.1 Índice de Desenvolvimento Social, segundo seus componentes, no município de Itaetê, no estado da Bahia – 2002, 2004, 2006

Ano	INS	Classificação ⁽¹⁾	INE	Classificação ⁽¹⁾	ISB	Classificação ⁽¹⁾	IRMCH	Classificação ⁽¹⁾	IDS	Classificação ⁽¹⁾
2002	4.990,65	227º	5.007,20	156º	4.956,89	265º	4.957,94	262º	4.978,12	243º
2004	4.972,26	297º	5.007,90	159º	4.948,73	290º	4.957,94	262º	4.971,66	288º
2006	5.004,68	183º	5.099,98	27º	4.959,53	275º	4.957,94	262º	5.005,20	157º

Fonte: SEI.

Notas: INS – Índice do Nível de Saúde.

INE – Índice do Nível de Educação.

ISB – Índice dos Serviços Básicos.

IRMCH – Índice de Renda Média dos Chefes de Família.

IDS – Índice de Desenvolvimento Social.

(1) Posição em relação aos demais municípios do Estado.

3.5.2 Situação do Programa Bolsa Família no município de Itaetê, no estado da Bahia – 2008/2010

Dados Gerais	Quantidade	Período
População total do município	14.614	2008
Total de famílias cadastradas ⁽¹⁾	3.284	30/04/2010
Total de famílias cadastradas - perfil Bolsa Família ⁽²⁾	2.835	30/04/2010
Total de famílias cadastradas - perfil Cadastro Único ⁽³⁾	3.020	30/04/2010
Número de famílias beneficiárias do Programa Bolsa Família	2.360	05/2010

Fonte: MDS.

(1) O total de famílias cadastradas poderá, conforme a legislação do CadÚnico, incluir famílias que tenham renda familiar per capita maior que meio salário mínimo (R\$ 232,50). Isso explica a possível diferença de valores entre o total de famílias cadastradas.

(2) Famílias com renda per capita mensal de até R\$ 137,00.

(3) Famílias com renda per capita mensal de até R\$ 232,50 (1/2 salário mínimo em 2008), incluído o total de famílias cadastradas pelo perfil Bolsa Família.

4 Transporte

4.1 Veículos registrados, por tipo, no município de Itaetê, no estado da Bahia – 2006-2009

Ano	Tipo de Veículo						
	Automóvel	Caminhão	Camioneta	Micro-ônibus	Moto	Ônibus	Outros
2006	213	52	135	4	334	10	20
2007	225	52	143	4	375	11	23
2008	248	57	149	5	454	13	26
2009	284	60	159	7	562	17	29

Fonte: Detran.

5 Serviços Básicos

5.1 Energia Elétrica

5.1.1 Consumidores de energia elétrica, por classe, no município de Itaetê, no estado da Bahia – 2006-2009

Ano	Residencial	Industrial	Comercial	Rural	Serviços e Poderes Públicos	Outros ⁽¹⁾	Total
2006	3.252	9	166	377	79	-	3.883
2007	3.430	6	174	372	98	-	4.080
2008	3.603	8	214	371	119	-	4.315
2009	3.787	9	219	358	129	-	4.502

Fonte: Coelba.

(1) Consumidores próprios dos sistemas Coelba.

5.1.2 Consumo de energia elétrica, por classe, no município de Itaetê, no estado da Bahia – 2006-2009 (KWh)

Ano	Residencial	Industrial	Comercial	Rural	Serviços e Poderes Públicos	Outros ⁽¹⁾	Total
2006	1.838.834	843.350	277.256	1.281.462	2.390.579	-	6.631.481
2007	1.987.901	29.914	313.348	1.056.979	2.511.590	-	5.899.732
2008	2.107.691	17.970	324.569	919.769	2.895.057	-	6.265.056
2009	2.385.959	24.135	367.815	914.958	3.030.476	-	6.723.343

Fonte: Coelba.

(1) Consumo próprio dos sistemas Coelba.

5.2 Abastecimento d'Água

5.2.1 Ligações, economias e volume de água faturado no município de Itaetê, no estado da Bahia – 2006-2009

Ano	Ligações	Economias	Volume (m³)
2006	1.744	1.756	249.959
2007	1.811	1.824	259.509
2008	1.866	1.884	271.736
2009	1.941	1.959	276.989

Fonte: Embasa.

5.3 Correios

5.3.1 Agências de correios e unidades operacionais de atendimento no município de Itaetê, no estado da Bahia – 2006-2009

Ano	Total	Agência de Correio	Agência de Correio Comunitária	Agência de Correio Franqueada	Caixa de Coleta	Posto de Venda de Selo	Outros
2006	4	1	2	-	1	-	-
2007	4	1	2	-	1	-	-
2008	4	1	2	-	1	-	-
2009	4	1	2	-	1	-	-

Fonte: EBCT.



5.4 Bancos

5.4.1 Distribuição de agências bancárias no município de Itaeté, no estado da Bahia – 2006-2009

Ano	Natureza Administrativa	
	Federal	Particular
2006	-	-
2007	-	-
2008	-	-
2009	-	-

Fonte: Banco Central.

6 Informações Econômicas

6.1 Agropecuária

6.1.1 Produção, área colhida e rendimento médio dos principais produtos agrícolas no município de Itaeté, no estado da Bahia – 2005-2008

Produtos	2005			2006			2007			2008		
	Produção (t)	Área Colhida (ha)	Rendimento Médio (kg/ha)	Produção (t)	Área Colhida (ha)	Rendimento Médio (kg/ha)	Produção (t)	Área Colhida (ha)	Rendimento Médio (kg/ha)	Produção (t)	Área Colhida (ha)	Rendimento Médio (kg/ha)
Abacaxi ⁽¹⁾	125	5	25.000	125	5	25.000	125	5	25.000	182	7	26.000
Amendoim (em casca)	24	20	1.200	21	21	1.000	10	12	833	8	10	800
Banana	300	12	25.000	264	12	22.000	264	12	22.000	460	20	23.000
Batata - doce	24	20	1.200	-	-	-	-	-	-	-	-	-
Café (beneficiado)	40	50	800	40	50	800	40	50	800	49	55	891
Cana-de-açúcar	2.500	50	50.000	2.500	50	50.000	2.500	50	50.000	1.300	26	50.000
Feijão (em grão)	2.020	2.525	800	315	450	700	1.120	1.400	800	672	840	800
Laranja	60	5	12.000	60	5	12.000	60	5	12.000	98	8	12.250
Mamona (baga)	1.530	1.700	900	1.450	1.450	1.000	1.440	1.600	900	1.500	1.500	1.000
Mandioca	3.750	250	15.000	3.750	250	15.000	6.900	460	15.000	6.975	465	15.000
Milho (em grão)	2.500	2.400	1.042	75	250	300	1.365	1.050	1.300	273	210	1.300
Tomate	375	15	25.000	125	5	25.000	125	5	25.000	259	10	25.900

Fonte: IBGE-PAM.

(1) Quantidade produzida em mil frutos e rendimento médio em frutos por hectare.

6.1.2 Efetivo dos principais rebanhos no município de Itaetê, no estado da Bahia – 2005-2008

Tipo de Rebanho	Efetivo (cabeças)			
	2005	2006	2007	2008
Asininos	856	685	815	652
Bovinos	28.958	20.068	32.041	30.439
Caprinos	4.523	3.393	4.460	4.015
Equinos	1.300	1.092	1.365	1.228
Galinhas	16.742	15.738	16.580	14.922
Galos, frangas, frangos e pintos	18.342	17.242	18.295	17.380
Muare	1.331	1.464	1.293	1.164
Ovinos	1.650	1.261	1.910	1.814
Suínos	5.817	5.526	5.735	5.259

Fonte: IBGE-PPM.

6.1.3 Produção dos principais produtos de origem animal no município de Itaetê, no estado da Bahia – 2005-2008

Produto	2005	2006	2007	2008
Leite (mil litros)	7.232	6.856	8.074	7.670
Ovos de galinha (mil dúzias)	35	39	33	30

Fonte: IBGE-PPM.

6.1.4 Financiamentos concedidos a produtores e cooperativas, por atividade e finalidade, no município de Itaetê, no estado da Bahia – 2006-2009

Ano/Atividade	Custeio		Investimento		Comercialização		Total	
	Contrato	Valor (R\$ 1,00)	Contrato	Valor (R\$ 1,00)	Contrato	Valor (R\$1,00)	Contrato	Valor (R\$ 1,00)
2006								
Agrícola	-	0,00	107	193.251,99	-	0,00	107	193.251,99
Pecuária	2	110.408,00	290	747.800,31	-	0,00	292	858.208,31
2007								
Agrícola	-	0,00	17	30.462,09	-	0,00	17	30.462,09
Pecuária	5	257.158,18	33	95.642,06	-	0,00	38	352.800,24
2008								
Agrícola	29	83.230,00	13	22.718,53	-	0,00	42	105.948,53
Pecuária	1	35.000,00	23	271.453,08	-	0,00	24	306.453,08
2009								
Agrícola	-	0,00	-	0,00	-	0,00	-	0,00
Pecuária	3	233.560,00	2	424.256,00	-	0,00	5	657.816,00

Fonte: Banco Central.



6.2 PIB Municipal

6.2.1 Valor Adicionado, PIB e PIB per capita a preços correntes no município de Itaetê, no estado da Bahia 2005-2008

Ano	Valor Adicionado (R\$ milhões)			Valor Adicionado APU ⁽²⁾ (R\$ milhões)	Impostos Sobre Produtos (R\$ milhões)	PIB (R\$ milhões)	PIB Per Capita (R\$ 1,00)
	Agropecuária	Indústria	Serviços ⁽¹⁾				
2005	9,98	3,64	20,56	13,03	1,18	35,35	2.557,39
2006	8,76	3,90	23,30	14,29	2,21	38,18	2.767,96
2007	12,89	3,89	28,53	18,16	1,51	46,81	3.307,01
2008 ⁽³⁾	13,88	3,88	30,36	19,00	1,60	49,72	3.402,00

Fontes: SEI, IBGE.

(1) Inclui APU.

(2) Administração Pública (atividades governamentais).

(3) Dados sujeitos a retificações.

6.3 Finanças Públicas

6.3.1 Arrecadação municipal, estadual e transferências constitucionais no município de Itaetê, no estado da Bahia – 2005-2008

(R\$1,00)

Ano	Municipal ⁽¹⁾			Estadual				Transferências	
	IPTU	ISS	Total	ICMS	IPVA	ITD	Total	Estado	União
2005	71.478,33	43.693,63	0,00	115.171,96	1.022.594,15	4.049.991,06
2006	4.465,44	680.903,20	685.368,64	57.664,78	49.088,73	4.670,07	111.423,58	1.164.245,08	4.372.459,20
2007	4.754,00	225.938,43	230.692,43	81.001,63	54.074,50	3.459,99	138.536,12	1.145.341,20	4.909.853,50
2008	3.268,57	283.276,89	286.545,46	97.661,26	69.053,23	1.365,00	168.079,49	1.343.335,11	6.621.292,31

Fontes: STN/Finbra, Sefaz-BA.

(1) Dados do Finanças do Brasil - Finbra, acesso em 22-09-2009.

6.4 Índice de Desenvolvimento Econômico

6.4.1 Índice de Desenvolvimento Econômico, segundo seus componentes, no município de Itaetê, no estado da Bahia – 2002, 2004, 2006

Ano	INF	Classificação ⁽¹⁾	IQM	Classificação ⁽¹⁾	IPM	Classificação ⁽¹⁾	IDE	Classificação ⁽¹⁾
2002	4.987,49	289º	4.991,44	278º	4.984,12	283º	4.987,68	301º
2004	4.986,95	314º	4.990,71	331º	4.984,50	299º	4.987,39	332º
2006	4.955,30	302º	4.967,20	340º	4.985,53	260º	4.969,33	324º

Fonte: SEI.

Notas: INF – Índice de Infraestrutura.

IQM – Índice de Qualificação da Mão de Obra.

IPM – Índice do Produto Municipal.

IDE – Índice de Desenvolvimento Econômico.

(1) Posição em relação aos demais municípios do Estado.

7 Justiça Eleitoral

7.1 Eleitorado e abstenção nas eleições no município de Itaetê, no estado da Bahia – 2006

Especificação	Dados Gerais
Eleitorado	10.003
Abstenção - 1º turno %	26,35
Abstenção - 2º turno %	28,73

Fonte: TSE.

7.2 Resultado das eleições para presidente e governador no município de Itaetê, no estado da Bahia – 2006

Cargos/Partidos	Votos		Situação
	Nominais	% Votos Válidos	
Presidente - 2º turno			
PT	5.019	75,03	Eleito
PSDB	1.670	24,97	Não eleito
Governador - 1º turno			
PT	2.416	39,37	Eleito
PFL	3.630	59,15	Não eleito
Outros	91	1,49	Não eleito

Fonte: TSE.

7.3 Resultado das eleições para prefeito no município de Itaetê, no estado da Bahia – 2008

Cargo/Partidos	Votos		Situação
	Nominais	% Votos Válidos	
Prefeito - 1º turno			
PSDB	4.257	79,11	Eleito
PT	1.124	20,89	Não eleito

Fonte: TSE.



Foto: Prefeitura Municipal Jussiape

| Jussiape |

JUSSIAPE

TERRITÓRIO DE IDENTIDADE

CHAPADA DIAMANTINA

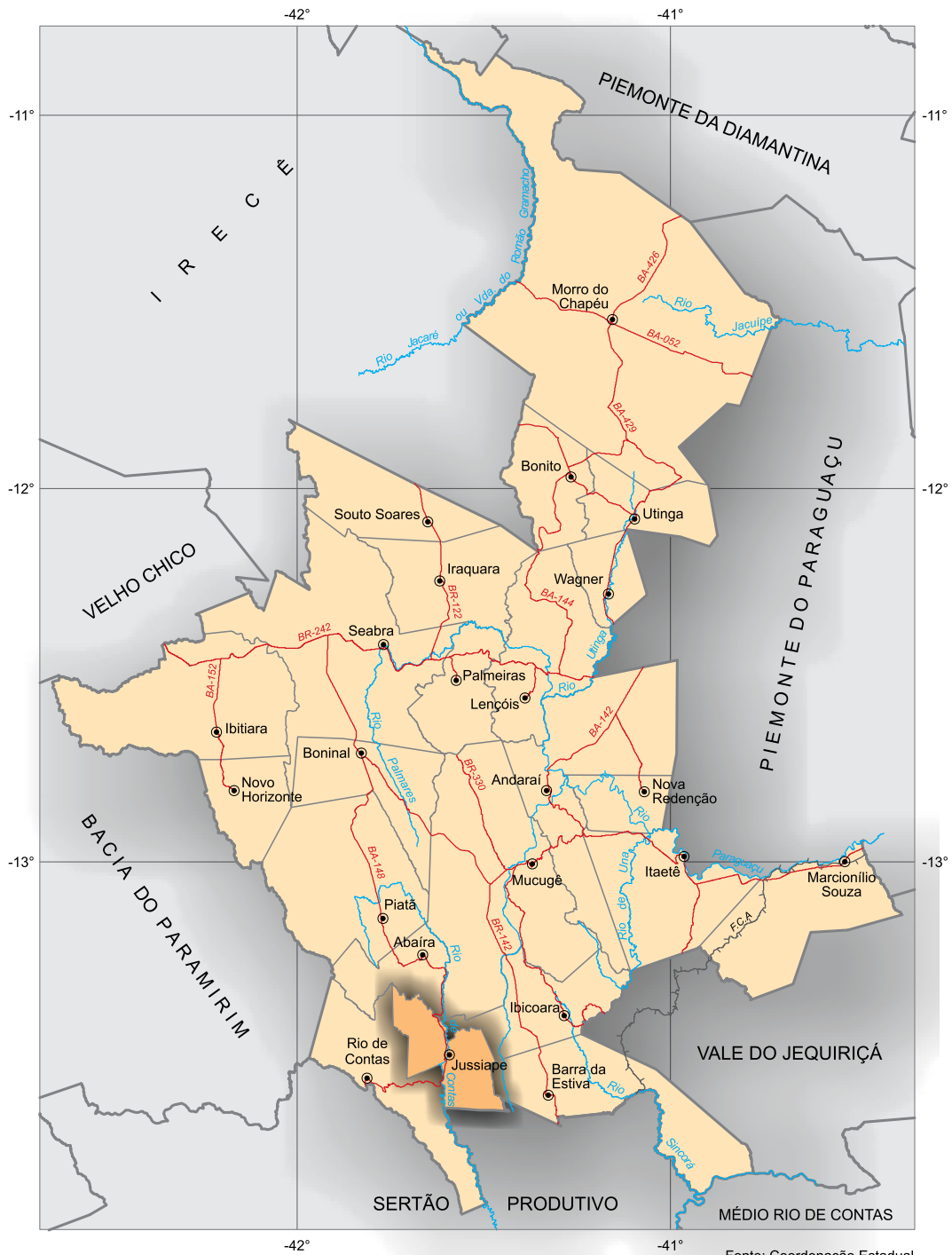

Fonte: Coordenação Estadual dos Territórios, 2007. SEI, 2010.



 Município em destaque

ESCALA: 1:2.000.000

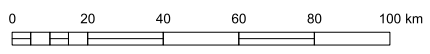

1 Informações Gerais

1.1 Regionalização

Mesorregião Geográfica: Centro Sul Baiano

Microrregião Geográfica: 23. Seabra

Região Econômica: 13. Serra Geral

Região Administrativa: 19. Brumado

Eixo de Desenvolvimento: Chapada Sul

Território de Identidade: 03. Chapada Diamantina

Incluído na Região Semiárida

1.2 Legislação Político/Administrativa

Lei de Criação: nº1.704 de 09/07/1962. Publicada no DOE de 11/07/1962

Lei Vigente: nº 8.827 de 02/10/2003. Publicada no DOE de 03/10/2003

Outras Leis de Referência: -

Município de Origem: Barra da Estiva e Rio de Contas

Distritos: Jussiape (sede) e Caraguataí

Limites Intermunicipais: Abaíra, Barra da Estiva, Ibicoara, Ituaçu e Rio de Contas

2 Informações Geográficas

2.1 Indicadores Geográficos

2.1.1 Área, coordenadas geográficas, altitude e distância da capital

Área (Km ²)	Coordenadas Geográficas		Altitude (m)	Distância da Capital (Km)
	Latitude Sul	Longitude Oeste		
523,40	-13°31'00"	41°35'33"	538	621

Fonte: IBGE, 2002; Derba, 2007.

2.2 Recursos Naturais

2.2.1 Clima

Tipo Climático: **Semiárido**

Temperatura média anual (°C): **23,1**

Período chuvoso: **outubro a março**

Pluviosidade anual (mm): **496,5**

2.2.2 Solo

Latossolos, Luvisolos e Neossolos

2.2.3 Vegetação

Refúgio Ecológico Montano e Caatinga Arbórea Densa, com palmeiras

2.2.4 Geomorfologia

Pediplano Central da Chapada Diamantina, Pediplano Sertanejo e Serras da Borda Ocidental do Planalto Diamantina

2.2.5 Geologia

Arenitos Argilosos, Argilitos, Biotita-Granitóide e Siltitos

2.2.6 Ocorrências minerais

Barita

2.2.7 Hidrografia

Bacia hidrográfica: **Bacia do Rio de Contas**

Rio(s) principal(is): **Rio de Contas, Riacho do Bicho e Rio Taquari**

Áreas irrigadas: -

Espelhos d' água: -

2.3 Área Especial

2.3.1 Unidades de conservação

APA da Serra do Barbado

2.3.2 Projetos de assentamento de reforma agrária -

2.3.3 Projetos cédula da terra -

2.3.4 Projetos crédito fundiário e combate à pobreza rural -



3 Características Demográficas e Sociais

3.1 Demografia

3.1.1 População, área e densidade demográfica do município de Jussiape, no estado da Bahia – 2000-2010

Ano	População	Área (km ²)	Densidade Demográfica (hab/km ²)
2000	10.051	523,39	19,20
2010	7.972	523,39	15,23

Fonte: IBGE- Censo Demográfico.

3.1.2 População, por situação de domicílio, do município de Jussiape, no estado da Bahia – 2010

Situação de Domicílio	População
Total	7.972
Urbana	3.063
Rural	4.909

Fonte: IBGE- Censo Demográfico.

3.1.3 População, por sexo, no município de Jussiape, no estado da Bahia –2010

Sexo	População
Total	7.972
Homens	3.885
Mulheres	4.087

Fonte: IBGE- Censo Demográfico.

3.1.4 Domicílios, por espécie, no município de Jussiape, no estado da Bahia – 2010

Espécie	Domicílios
Total geral	3.142
Particulares	3.139
Ocupados	2.291
Não ocupados	848
Fechado	91
Uso ocasional	224
Vago	533
Coletivos	3
Com morador	1
Sem morador	2

Fonte: IBGE- Censo Demográfico.

3.2 Pessoal Ocupado

3.2.1 Pessoal ocupado no mercado formal de trabalho, por setor de atividade econômica, no município de Jussiapé, no estado da Bahia – 2005-2008

Setor de Atividade	2005	2006	2007	2008
Extrativa mineral	-	-	12	12
Indústria de transformação	2	2	2	2
Serviços industriais de utilidade pública	-	-	-	-
Construção civil	-	-	-	1
Comércio	9	15	16	25
Serviços	7	8	9	22
Administração pública	425	492	545	575
Agropecuária, extrativa vegetal, caça e pesca	-	-	-	-

Fonte: Ministério do Trabalho-RAIS.

3.2.2 Grau de instrução do pessoal ocupado no mercado formal de trabalho, no município de Jussiapé, no estado da Bahia – 2005-2008

Grau de Instrução	2005	2006	2007	2008
Analfabeto	-	3	5	5
Até o 5º ano incompleto do ensino fundamental	7	93	135	138
5º ano completo do ensino fundamental	1	43	59	66
Do 6º ao 9º ano incompleto do ensino fundamental	2	23	20	21
Ensino fundamental completo	12	19	16	28
Ensino médio incompleto	5	12	11	13
Ensino médio completo	187	303	320	348
Educação superior incompleta	1	1	1	3
Educação superior completa	228	20	17	15
Mestrado completo	-	-	-	-
Doutorado completo	-	-	-	-

Fonte: Ministério do Trabalho-RAIS.

3.3 Educação

3.3.1 Educação infantil

3.3.1.1 Estabelecimentos com educação infantil, por localização e dependência administrativa, no município de Jussiapé, no estado da Bahia – 2005-2008

Ano	Estabelecimentos								
	Total	Urbana				Rural			
		Federal	Estadual	Municipal	Privada	Federal	Estadual	Municipal	Privada
2005	25	-	-	4	1	-	-	20	-
2006	25	-	-	4	1	-	-	20	-
2007	24	-	-	4	1	-	-	19	-
2008	24	-	-	4	1	-	-	19	-

Fontes: SEC, MEC/Inep.



3.3.1.2 Matrícula inicial na educação infantil, por localização e dependência administrativa, no município de Jussiape, no estado da Bahia – 2005-2008

Ano	Matrícula Inicial								
	Total	Urbana				Rural			
		Federal	Estadual	Municipal	Privada	Federal	Estadual	Municipal	Privada
2005	333	-	-	144	27	-	-	162	-
2006	381	-	-	162	28	-	-	191	-
2007	382	-	-	191	4	-	-	187	-
2008	358	-	-	190	1	-	-	167	-

Fontes: SEC, MEC/Inep.

Nota: O mesmo aluno pode ter mais de uma matrícula.

3.3.1.3 Funções docentes na educação infantil, por localização e dependência administrativa, no município de Jussiape, no estado da Bahia – 2005-2008

Ano	Funções Docentes								
	Total	Urbana				Rural			
		Federal	Estadual	Municipal	Privada	Federal	Estadual	Municipal	Privada
2005	35	-	-	8	2	-	-	25	-
2006	35	-	-	8	3	-	-	24	-
2007	41	-	-	13	-	-	-	28	-
2008	19	-	-	10	-	-	-	9	-

Fontes: SEC, MEC/Inep.

Nota: Em função docente está contabilizada a atuação do professor em cada etapa de ensino, que pode ocorrer em mais de uma unidade escolar, em mais de uma dependência administrativa e em mais de uma localização ou município.

3.3.2 Ensino fundamental

3.3.2.1 Estabelecimentos com ensino fundamental, por localização e dependência administrativa, no município de Jussiape, no estado da Bahia – 2005-2008

Ano	Estabelecimentos								
	Total	Urbana				Rural			
		Federal	Estadual	Municipal	Privada	Federal	Estadual	Municipal	Privada
2005	30	-	1	2	1	-	1	25	-
2006	29	-	1	2	1	-	1	24	-
2007	26	-	1	2	1	-	1	21	-
2008	25	-	1	2	1	-	1	20	-

Fontes: SEC, MEC/Inep.

3.3.2.2 Matrícula inicial no ensino fundamental, por localização e dependência administrativa, no município de Jussiape, no estado da Bahia – 2005-2008

Ano	Matrícula Inicial								
	Total	Urbana				Rural			
		Federal	Estadual	Municipal	Privada	Federal	Estadual	Municipal	Privada
2005	1.626	-	210	490	11	-	179	736	-
2006	1.562	-	169	532	14	-	166	681	-
2007	1.410	-	128	549	14	-	137	582	-
2008	1.252	-	93	509	5	-	143	502	-

Fontes: SEC, MEC/Inep.

Nota: O mesmo aluno pode ter mais de uma matrícula.

3.3.2.3 Funções docentes no ensino fundamental, por localização e dependência administrativa, no município de Jussiapé, no estado da Bahia – 2005-2008

Ano	Funções Docentes								
	Total	Urbana				Rural			
		Federal	Estadual	Municipal	Privada	Federal	Estadual	Municipal	Privada
2005	104	-	10	35	2	-	7	50	-
2006	109	-	9	30	1	-	14	55	-
2007	116	-	7	45	-	-	13	51	-
2008	115	-	7	37	-	-	16	55	-

Fontes: SEC, MEC/Inep.

Nota: Em função docente está contabilizada a atuação do professor em cada etapa de ensino, que pode ocorrer em mais de uma unidade escolar, em mais de uma dependência administrativa e em mais de uma localização ou município.

3.3.3 Ensino médio

3.3.3.1 Estabelecimentos com ensino médio, por localização e dependência administrativa, no município de Jussiapé, no estado da Bahia – 2005-2008

Ano	Estabelecimentos								
	Total	Urbana				Rural			
		Federal	Estadual	Municipal	Privada	Federal	Estadual	Municipal	Privada
2005	3	-	1	-	1	-	1	-	-
2006	2	-	1	-	-	-	1	-	-
2007	2	-	1	-	-	-	1	-	-
2008	2	-	1	-	-	-	1	-	-

Fontes: SEC, MEC/Inep.

3.3.3.2 Matrícula inicial no ensino médio, por localização e dependência administrativa, no município de Jussiapé, no estado da Bahia – 2005-2008

Ano	Matrícula Inicial								
	Total	Urbana				Rural			
		Federal	Estadual	Municipal	Privada	Federal	Estadual	Municipal	Privada
2005	513	-	394	-	6	-	113	-	-
2006	509	-	402	-	-	-	107	-	-
2007	473	-	368	-	-	-	105	-	-
2008	434	-	341	-	-	-	93	-	-

Fontes: SEC, MEC/Inep.

Nota: O mesmo aluno pode ter mais de uma matrícula.

3.3.3.3 Funções docentes no ensino médio, por localização e dependência administrativa, no município de Jussiapé, no estado da Bahia – 2005-2008

Ano	Funções Docentes								
	Total	Urbana				Rural			
		Federal	Estadual	Municipal	Privada	Federal	Estadual	Municipal	Privada
2005	31	-	15	-	4	-	12	-	-
2006	26	-	15	-	-	-	11	-	-
2007	28	-	14	-	-	-	14	-	-
2008	30	-	16	-	-	-	14	-	-

Fontes: SEC, MEC/Inep.

Nota: Em função docente está contabilizada a atuação do professor em cada etapa de ensino, que pode ocorrer em mais de uma unidade escolar, em mais de uma dependência administrativa e em mais de uma localização ou município.



3.3.4 Educação de jovens e adultos

3.3.4.1 Estabelecimentos com educação de jovens e adultos, por localização e dependência administrativa, no município de Jussiape, no estado da Bahia – 2005-2008

Ano	Estabelecimentos								
	Total	Urbana				Rural			
		Federal	Estadual	Municipal	Privada	Federal	Estadual	Municipal	Privada
2005	-	-	-	-	-	-	-	-	-
2006	-	-	-	-	-	-	-	-	-
2007	-	-	-	-	-	-	-	-	-
2008	-	-	-	-	-	-	-	-	-

Fontes: SEC, MEC/Inep.

3.3.4.2 Matrícula inicial na educação de jovens e adultos, por localização e dependência administrativa, no município de Jussiape, no estado da Bahia – 2005-2008

Ano	Matrícula Inicial								
	Total	Urbana				Rural			
		Federal	Estadual	Municipal	Privada	Federal	Estadual	Municipal	Privada
2005	-	-	-	-	-	-	-	-	-
2006	-	-	-	-	-	-	-	-	-
2007	-	-	-	-	-	-	-	-	-
2008	-	-	-	-	-	-	-	-	-

Fontes: SEC, MEC/Inep.

Nota: O mesmo aluno pode ter mais de uma matrícula.

3.3.4.3 Funções docentes na educação de jovens e adultos, por localização e dependência administrativa, no município de Jussiape, no estado da Bahia – 2005-2008

Ano	Funções Docentes								
	Total	Urbana				Rural			
		Federal	Estadual	Municipal	Privada	Federal	Estadual	Municipal	Privada
2005	-	-	-	-	-	-	-	-	-
2006	-	-	-	-	-	-	-	-	-
2007	-	-	-	-	-	-	-	-	-
2008	-	-	-	-	-	-	-	-	-

Fontes: SEC, MEC/Inep.

Nota: Em função docente está contabilizada a atuação do professor em cada etapa de ensino, que pode ocorrer em mais de uma unidade escolar, em mais de uma dependência administrativa e em mais de uma localização ou município.

3.3.5 Educação Superior

3.3.5.1 Instituições de educação superior, segundo a dependência administrativa, no município de Jussiape, no estado da Bahia – 2005-2008

Ano	Total	Instituições			
		Federal	Estadual	Municipal	Privada
2005	-	-	-	-	-
2006	-	-	-	-	-
2007	-	-	-	-	-
2008	-	-	-	-	-

Fonte: MEC/Inep.

3.3.5.2 Matrícula na educação superior, segundo a dependência administrativa, no município de Jussiape, no estado da Bahia – 2005-2008

Ano	Total	Matrícula			
		Federal	Estadual	Municipal	Privada
2005	-	-	-	-	-
2006	-	-	-	-	-
2007	-	-	-	-	-
2008 ⁽¹⁾	-	-	-	-	-

Fonte: MEC/Inep.

(1) Inclusive matriculados em cursos de graduação à distância.

3.3.5.3 Concluintes da educação superior, segundo a dependência administrativa, no município de Jussiape, no estado da Bahia – 2005-2008

Ano	Total	Concluintes			
		Federal	Estadual	Municipal	Privada
2005	-	-	-	-	-
2006	-	-	-	-	-
2007	-	-	-	-	-
2008 ⁽¹⁾	-	-	-	-	-

Fonte: MEC/Inep.

(1) Inclusive concluintes de cursos de graduação à distância.

3.4 Saúde

3.4.1 Hospitais conveniados com o SUS, segundo a esfera administrativa e leitos, no município de Jussiape, no estado da Bahia – 2006-2009

Ano	Hospitais Segundo Esfera Administrativa					Leitos	
	Total	Federal	Estadual	Municipal	Privada	Existentes	SUS
2006	1	-	-	1	-	17	17
2007	1	-	-	1	-	17	17
2008	1	-	-	1	-	17	17
2009	1	-	-	1	-	17	17

Fontes: Datasus-CNES, Sesab/Suvisa/DIS.



3.4.2 Servidores estaduais da área de saúde, segundo o tipo de ocupação, no município de Jussiape, no estado da Bahia – 2006-2009

Tipo de Ocupação	2006	2007	2008	2009
Total	8	8	8	7
Agente serviços de saúde	1	1	1	1
Assistente social	-	-	-	-
Atendente de enfermagem	-	-	-	-
Atendente rural	2	2	2	2
Auxiliar de enfermagem	3	3	3	3
Auxiliar serviços de saúde/Atendente rural	-	-	-	-
Enfermeiro	-	-	-	-
Farmacêutico	-	-	-	-
Fisioterapeuta	-	-	-	-
Médico	-	-	-	-
Nutricionista	-	-	-	-
Odontólogo	-	-	-	-
Técnico em patologia clínica	-	-	-	-
Técnico em radiologia	-	-	-	-
Outras ocupações	2	2	2	1

Fonte: Sesab.

3.4.3 Óbitos, por grupo de causas, no município de Jussiape, no estado da Bahia – 2005-2008

Grupo de Causas	2005	2006	2007	2008
Total	66	49	49	55
Algumas afecções originadas no período perinatal	4	2	1	-
Algumas doenças infecciosas e parasitárias	-	-	1	2
Causas externas de morbidade e mortalidade	5	2	3	6
Doenças da pele e tecido subcutâneo	-	-	-	-
Doenças do aparelho circulatório	14	24	25	10
Doenças do aparelho digestivo	2	-	1	3
Doenças do aparelho geniturinário	-	-	1	1
Doenças do aparelho respiratório	3	5	2	4
Doenças do olho e anexos	-	-	-	-
Doenças do ouvido e da apófise mastóide	-	-	-	-
Doenças do sangue e dos órgãos hematopoéticos e alguns transtornos imunitários	-	-	-	-
Doenças do sistema nervoso	-	-	-	-
Doenças do sistema osteomuscular e do tecido conjuntivo	-	-	-	-
Doenças endócrinas, nutricionais e metabólicas	2	2	4	2
Gravidez, parto e puerpério	-	-	-	-
Malformações congênitas, deformidades e anomalias cromossômicas	-	1	-	-
Neoplasias (tumores)	2	8	3	9
Síntomas, sinais e achados anormais de exames clínicos e de laboratório não classificados em outro item (causas mal definidas)	34	4	6	17
Transtornos mentais e comportamentais	-	1	2	1

Fontes: Sesab/Suvisa/DIS, MS-SIM.

3.4.4 Óbitos, por faixa etária, no município de Jussiape, no estado da Bahia – 2005-2008

Ano	Faixa Etária						
	Total	< 1 Ano	1 a 4	5 a 14	15 a 49	≥ 50 anos	Idade Ignorada
2005	66	5	-	1	6	54	-
2006	49	3	-	-	5	41	-
2007	49	1	-	-	3	45	-
2008	55	-	-	-	6	49	-

Fontes: Sesab/Suvisa/DIS, MS-SIM.

3.4.5 Casos de algumas doenças transmissíveis, de notificação obrigatória, independentes de confirmação, no município de Jussiape, no estado da Bahia – 2005-2008

Doenças Transmissíveis	2005	2006 ⁽²⁾	2007 ⁽³⁾	2008 ⁽⁴⁾
Total	10	3	4	5
Chagas aguda	-	-	-	-
Coqueluche	-	-	-	-
Dengue	-	-	-	1
Difteria	-	-	-	-
Febre tifóide	-	-	-	-
Hanseníase ⁽¹⁾	-	1	2	-
Hepatite viral	9	2	1	-
Leishmaniose tegumentar ⁽¹⁾	-	-	-	1
Leishmaniose visceral	-	-	1	-
Leptospirose	-	-	-	-
Malária	-	-	-	-
Meningites	-	-	-	-
Paralisia flácida	-	-	-	-
Tétano acidental	-	-	-	-
Tétano neonatal	-	-	-	-
Tuberculose extra-pulmonar ⁽¹⁾	1	-	-	-
Tuberculose pulmonar ⁽¹⁾	-	-	-	3

Fontes: Sesab/Suvisa/DIS, MS-Sinan.

(1) Casos confirmados.

(2) Dados processados em 31.03.2009.

(3) Dados processados em 02.04.2009.

(4) Dados processados em 20.11.2009.

3.4.6 Casos de algumas doenças sexualmente transmissíveis, de notificação obrigatória, independentes de confirmação, no município de Jussiape, no estado da Bahia – 2005-2008

Ano	Aids ⁽¹⁾	Condiloma Acuminado	Herpes Genital	Sífilis	
				Congênita	Em Adulto
2005	-	2	-	-	-
2006 ⁽²⁾	-	-	-	-	-
2007 ⁽³⁾	-	-	-	-	-
2008 ⁽⁴⁾	-	-	-	-	-

Fontes: Sesab/Suvisa/DIS, MS-Sinan.

(1) Casos confirmados.

(2) Dados processados em 31.03.2009.

(3) Dados processados em 02.04.2009.

(4) Dados processados em 20.11.2009.



3.5 Índice de Desenvolvimento Social

3.5.1 Índice de Desenvolvimento Social, segundo seus componentes, no município de Jussiape, no estado da Bahia – 2002, 2004, 2006

Ano	INS	Classificação ⁽¹⁾	INE	Classificação ⁽¹⁾	ISB	Classificação ⁽¹⁾	IRMCH	Classificação ⁽¹⁾	IDS	Classificação ⁽¹⁾
2002	5.018,07	141º	4.934,73	380º	4.965,50	250º	4.959,21	251º	4.969,29	288º
2004	4.956,99	349º	4.954,37	329º	4.940,61	307º	4.959,21	251º	4.952,79	347º
2006	4.985,21	251º	4.914,28	392º	4.940,10	317º	4.959,21	251º	4.949,63	356º

Fonte: SEI.

Notas: INS – Índice do Nível de Saúde.

INE – Índice do Nível de Educação.

ISB – Índice dos Serviços Básicos.

IRMCH – Índice de Renda Média dos Chefes de Família.

IDS – Índice de Desenvolvimento Social.

(1) Posição em relação aos demais municípios do Estado.

3.5.2 Situação do Programa Bolsa Família no município de Jussiape, no estado da Bahia – 2008/2010

Dados Gerais	Quantidade	Período
População total do município	8.356	2008
Total de famílias cadastradas ⁽¹⁾	1.601	30/04/2010
Total de famílias cadastradas - perfil Bolsa Família ⁽²⁾	1.218	30/04/2010
Total de famílias cadastradas - perfil Cadastro Único ⁽³⁾	1.475	30/04/2010
Número de famílias beneficiárias do Programa Bolsa Família	1.125	05/2010

Fonte: MDS.

(1) O total de famílias cadastradas poderá, conforme a legislação do CadÚnico, incluir famílias que tenham renda familiar per capita maior que meio salário mínimo (R\$ 232,50). Isso explica a possível diferença de valores entre o total de famílias cadastradas.

(2) Famílias com renda per capita mensal de até R\$ 137,00.

(3) Famílias com renda per capita mensal de até R\$ 232,50 (1/2 salário mínimo em 2008), incluído o total de famílias cadastradas pelo perfil Bolsa Família.

4 Transporte

4.1 Veículos registrados, por tipo, no município de Jussiape, no estado da Bahia – 2006-2009

Ano	Tipo de Veículo						
	Automóvel	Caminhão	Camioneta	Micro-ônibus	Moto	Ônibus	Outros
2006	153	44	125	6	396	3	10
2007	172	46	129	6	460	3	8
2008	192	52	146	8	593	6	12
2009	218	57	165	10	667	14	17

Fonte: Detran.

5 Serviços Básicos

5.1 Energia Elétrica

5.1.1 Consumidores de energia elétrica, por classe, no município de Jussiapé, no estado da Bahia – 2006-2009

Ano	Residencial	Industrial	Comercial	Rural	Serviços e Poderes Públicos	Outros ⁽¹⁾	Total
2006	2.030	10	164	228	86	-	2.518
2007	2.119	12	169	235	109	-	2.644
2008	2.201	12	181	232	108	-	2.734
2009	2.253	12	185	237	92	-	2.779

Fonte: Coelba.

(1) Consumidores próprios dos sistemas Coelba.

5.1.2 Consumo de energia elétrica, por classe, no município de Jussiapé, no estado da Bahia – 2006-2009 (KWh)

Ano	Residencial	Industrial	Comercial	Rural	Serviços e Poderes Públicos	Outros ⁽¹⁾	Total
2006	1.468.078	13.036	201.129	306.174	614.400	-	2.602.817
2007	1.558.082	19.104	215.559	316.924	634.519	-	2.744.188
2008	1.664.455	15.248	250.336	321.737	600.622	-	2.852.398
2009	1.807.914	18.841	275.634	373.469	719.743	-	3.195.601

Fonte: Coelba.

(1) Consumo próprio dos sistemas Coelba.

5.2 Abastecimento d'Água

5.2.1 Ligações, economias e volume de água faturado no município de Jussiapé, no estado da Bahia 2006-2009

Ano	Ligações	Economias	Volume (m ³)
2006	1.101	1.107	167.117
2007	1.132	1.138	175.243
2008	1.227	1.232	184.272
2009	1.248	1.253	183.301

Fonte: Embasa.

5.3 Correios

5.3.1 Agências de correios e unidades operacionais de atendimento no município de Jussiapé, no estado da Bahia – 2006-2009

Ano	Total	Agência de Correio	Agência de Correio Comunitária	Agência de Correio Franqueada	Caixa de Coleta	Posto de Venda de Selo	Outros
2006	3	1	-	-	1	-	1
2007	3	1	-	-	1	-	1
2008	2	1	-	-	1	-	-
2009	2	1	-	-	1	-	-

Fonte: EBCT.



5.4 Bancos

5.4.1 Distribuição de agências bancárias no município de Jussiape, no estado da Bahia – 2006-2009

Ano	Natureza Administrativa	
	Federal	Particular
2006	-	-
2007	-	-
2008	-	-
2009	-	-

Fonte: Banco Central.

6 Informações Econômicas

6.1 Agropecuária

6.1.1 Produção, área colhida e rendimento médio dos principais produtos agrícolas no município de Jussiape, no estado da Bahia – 2005-2008

Produtos	2005			2006			2007			2008		
	Produção (t)	Área Colhida (ha)	Rendimento Médio (kg/ha)	Produção (t)	Área Colhida (ha)	Rendimento Médio (kg/ha)	Produção (t)	Área Colhida (ha)	Rendimento Médio (kg/ha)	Produção (t)	Área Colhida (ha)	Rendimento Médio (kg/ha)
Algodão herbáceo (em caroço)	180	120	1.500	180	120	1.500	54	120	450	54	120	450
Alho	60	15	4.000	60	15	4.000	80	20	4.000	80	20	4.000
Arroz (em casca)	135	45	3.000	135	45	3.000	150	50	3.000	150	50	3.000
Banana	96	12	8.000	120	15	8.000	144	18	8.000	144	18	8.000
Café (beneficiado)	6	30	200	18	30	600	6	30	200	6	30	200
Cana-de-açúcar	56.000	1.000	56.000	56.000	1.000	56.000	56.000	1.000	56.000	56.000	1.000	56.000
Feijão (em grão)	121	400	303	33	330	100	220	395	557	238	395	603
Laranja	48	6	8.000	48	6	8.000	40	5	8.000	40	5	8.000
Mandioca	2.160	180	12.000	1.080	90	12.000	1.080	90	12.000	1.320	110	12.000
Milho (em grão)	165	118	1.398	50	118	424	290	180	1.611	253	170	1.488
Tomate	210	7	30.000	210	7	30.000	210	7	30.000	210	7	30.000

Fonte: IBGE-PAM.

6.1.2 Efetivo dos principais rebanhos no município de Jussiapé, no estado da Bahia – 2005-2008

Tipo de Rebanho	Efetivo (cabeças)			
	2005	2006	2007	2008
Asininos	370	400	430	400
Bovinos	8.127	9.151	9.570	11.340
Caprinos	350	450	600	500
Equinos	870	900	950	800
Galinhas	5.610	5.730	5.750	4.670
Galos, frangas, frangos e pintos	7.640	8.050	8.100	6.970
Muare	320	350	400	350
Ovinos	1.630	1.800	2.000	1.500
Suínos	1.460	1.530	1.600	1.010

Fonte: IBGE-PPM.

6.1.3 Produção dos principais produtos de origem animal no município de Jussiapé, no estado da Bahia 2005-2008

Produto	2005	2006	2007	2008
Leite (mil litros)	178	143	154	389
Ovos de galinha (mil dúzias)	27	28	28	23

Fonte: IBGE-PPM.

6.1.4 Financiamentos concedidos a produtores e cooperativas, por atividade e finalidade, no município de Jussiapé, no estado da Bahia – 2006-2009

Ano/Atividade	Custeio		Investimento		Comercialização		Total	
	Contrato	Valor (R\$ 1,00)	Contrato	Valor (R\$ 1,00)	Contrato	Valor (R\$1,00)	Contrato	Valor (R\$ 1,00)
2006								
Agrícola	76	228.201,28	203	680.097,27	-	0,00	279	908.298,55
Pecuária	120	276.092,53	187	238.297,79	-	0,00	307	514.390,32
2007								
Agrícola	111	302.040,24	36	246.281,60	-	0,00	147	548.321,84
Pecuária	120	299.547,75	139	187.813,43	-	0,00	259	487.361,18
2008								
Agrícola	55	171.024,25	-	0,00	-	0,00	55	171.024,25
Pecuária	23	98.389,21	41	62.988,00	-	0,00	64	161.377,21
2009								
Agrícola	66	180.048,41	17	125.202,00	-	0,00	83	305.250,41
Pecuária	7	38.486,34	47	62.000,00	-	0,00	54	100.486,34

Fonte: Banco Central.



6.2 PIB Municipal

6.2.1 Valor Adicionado, PIB e PIB per capita a preços correntes no município de Jussiape, no estado da Bahia 2005-2008

Ano	Valor Adicionado (R\$ milhões)			Valor Adicionado APU ⁽²⁾ (R\$ milhões)	Impostos Sobre Produtos (R\$ milhões)	PIB (R\$ milhões)	PIB Per Capita (R\$ 1,00)
	Agropecuária	Indústria	Serviços ⁽¹⁾				
2005	2,79	2,49	16,00	10,41	0,76	22,05	1.927,01
2006	2,79	2,36	16,91	10,64	0,96	23,02	2.008,54
2007	3,21	2,20	17,86	10,77	0,96	24,23	2.862,51
2008 ⁽³⁾	3,57	2,20	18,14	10,76	0,91	24,83	2.971,73

Fontes: SEI, IBGE.

(1) Inclui APU.

(2) Administração Pública (atividades governamentais).

(3) Dados sujeitos a retificações.

6.3 Finanças Públicas

6.3.1 Arrecadação municipal, estadual e transferências constitucionais no município de Jussiape, no estado da Bahia – 2005-2008

(R\$1,00)

Ano	Municipal ⁽¹⁾			Estadual				Transferências	
	IPTU	ISS	Total	ICMS	IPVA	ITD	Total	Estado	União
2005	22.603,40	92.506,98	115.110,38	59.002,73	65.302,34	7.607,70	131.912,77	950.212,87	3.386.598,48
2006	21.030,47	117.867,85	138.898,32	91.776,30	70.595,28	802,20	163.173,78	1.082.381,58	3.765.636,39
2007	20.050,63	132.998,81	153.049,44	142.514,28	74.704,88	4.389,90	221.609,06	913.587,11	4.356.685,55
2008	18.966,95	161.026,87	179.993,82	142.704,51	98.084,40	628,80	241.417,71	1.024.067,91	4.223.973,46

Fontes: STN/Finbra, Sefaz-BA.

(1) Dados do Finanças do Brasil - Finbra, acesso em 22-09-2009.

6.4 Índice de Desenvolvimento Econômico

6.4.1 Índice de Desenvolvimento Econômico, segundo seus componentes, no município de Jussiape, no estado da Bahia – 2002, 2004, 2006

Ano	INF	Classificação ⁽¹⁾	IQM	Classificação ⁽¹⁾	IPM	Classificação ⁽¹⁾	IDE	Classificação ⁽¹⁾
2002	4.986,93	325º	4.991,87	220º	4.983,23	357º	4.987,34	340º
2004	4.986,43	337º	4.991,90	190º	4.983,72	368º	4.987,35	337º
2006	4.958,68	290º	4.980,07	242º	4.984,52	354º	4.974,41	291º

Fonte: SEI.

Notas: INF – Índice de Infraestrutura.

IQM – Índice de Qualificação da Mão de Obra.

IPM – Índice do Produto Municipal.

IDE – Índice de Desenvolvimento Econômico.

(1) Posição em relação aos demais municípios do Estado.

7 Justiça Eleitoral

7.1 Eleitorado e abstenção nas eleições no município de Jussiape, no estado da Bahia – 2006

Especificação	Dados Gerais
Eleitorado	7.279
Abstenção - 1º turno %	27,30
Abstenção - 2º turno %	29,47

Fonte: TSE.

7.2 Resultado das eleições para presidente e governador no município de Jussiape, no estado da Bahia – 2006

Cargos/Partidos	Votos		Situação
	Nominais	% Votos Válidos	
Presidente - 2º turno			
PT	3.291	67,19	Eleito
PSDB	1.607	32,81	Não eleito
Governador - 1º turno			
PT	1.423	31,39	Eleito
PFL	3.067	67,64	Não eleito
Outros	44	0,97	Não eleito

Fonte: TSE.

7.3 Resultado das eleições para prefeito no município de Jussiape, no estado da Bahia – 2008

Cargo/Partidos	Votos		Situação
	Nominais	% Votos Válidos	
Prefeito - 1º turno			
PTB	3.697	67,55	Eleito
PP	1.722	31,46	Não eleito
PR	25	0,46	Não eleito
PSB	25	0,46	Não eleito
PC do B	4	0,07	Não eleito

Fonte: TSE.



| Lençóis |

LENÇÓIS

TERRITÓRIO DE IDENTIDADE

CHAPADA DIAMANTINA

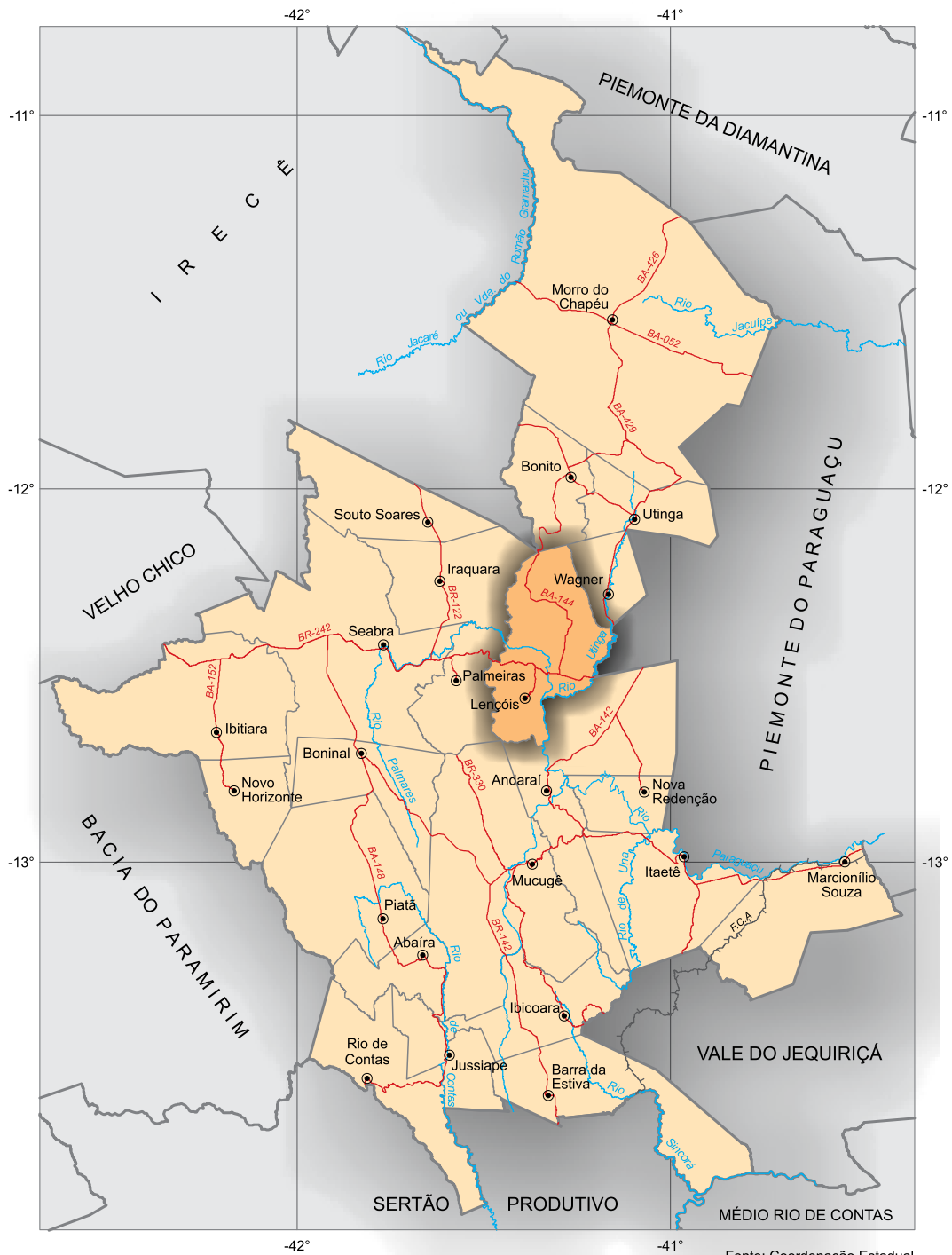

Fonte: Coordenação Estadual dos Territórios, 2007. SEI, 2010.



Município em destaque

ESCALA: 1:2.000.000

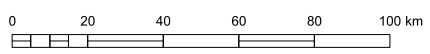

1 Informações Gerais

1.1 Regionalização

Mesorregião Geográfica: Centro Sul Baiano

Microrregião Geográfica: 23. Seabra

Região Econômica: 12. Chapada Diamantina

Região Administrativa: 27. Seabra

Eixo de Desenvolvimento: Chapada Sul

Território de Identidade: 03. Chapada Diamantina

Incluído na Região Semiárida

1.2 Legislação Político/Administrativa

Lei de Criação: Lei Provincial nº 604 de 18/12/1856

Lei Vigente: nº 628 de 30/12/1953. Publicada no DOE de 16/02/1954

Outras Leis de Referência: Bonito nº 5.021 de 13/06/1989. Publicada no DOE de 14/06/1989; Iraquara nº 1.697 de 05/07/1962. Publicada no DOE de 10/07/1962; Lajedinho nº 1.706 de 12/07/1962. Publicada no DOE de 14 e 15/7/1962 e Wagner nº 1.739 de 20/07/1962. Publicada no DOE de 26/07/1962

Município de Origem: Mucugê

Distritos: Lençóis (sede), Afrânio Peixoto e Coronel Octaviano Alves

Limites Intermunicipais: Andaraí, Bonito, Iraquara, Lajedinho, Palmeiras e Wagner

2 Informações Geográficas

2.1 Indicadores Geográficos

2.1.1 Área, coordenadas geográficas, altitude e distância da capital

Área (Km ²)	Coordenadas Geográficas		Altitude (m)	Distância da Capital (Km)
	Latitude Sul	Longitude Oeste		
1.240,36	-12°33'47"	41°23'24"	394	413

Fonte: IBGE, 2002; Derba, 2007.

2.2 Recursos Naturais

2.2.1 Clima

Tipo Climático: **Úmido a Subúmido**

Temperatura média anual (°C): **23,4**

Período chuvoso: **outubro a julho**

Pluviosidade anual (mm): **1361,5**

2.2.2 Solo

Latossolos, Neossolos, Alissolos e Espodossolos

2.2.3 Vegetação

Refúgio Ecológico Montano e Floresta Estacional Semidecidual

2.2.4 Geomorfologia

Encostas Orientais da Chapada Diamantina, Pediplano Karstificado e Planalto do Rio Bonito

2.2.5 Geologia

Arcóseos, Arenitos, Arenitos Argilosos, Arenitos Ortoquartzíticos, Argilitos, Diamictitos, Grauvacas, Quartizitos e Siltitos

2.2.6 Ocorrências minerais

Pedra de revestimento

2.2.7 Hidrografia

Bacia hidrográfica: **Bacia do Rio Paraguaçu**

Rio(s) principal(is): **Rio Utinga, Rio Tijuco, Rio Santo Antonio, Rio São José e Rio Mucugêsinho**

Áreas irrigadas: -

Espelhos d' água: -

2.3 Área Especial

2.3.1 Unidades de conservação

Parque Nacional da Chapada Diamantina e APA Marimbus/Iraquara

2.3.2 Projetos de assentamento de reforma agrária

Araruna, Bela Flor, Boqueirão, Novo Horizonte e Rio Bonito

2.3.3 Projetos cédula da terra

Associação dos Trabalhadores Rurais da Fazenda Padre Cícero/Fazenda Padre Cícero

2.3.4 Projetos crédito fundiário e combate à pobreza rural

Associação Tanquinho/Fazenda Jaraguá e Associação dos Trabalhadores Rurais Assentamento da Fazenda Jaboticabal/Fazenda Jaboticabal



3 Características Demográficas e Sociais

3.1 Demografia

3.1.1 População, área e densidade demográfica do município de Lençóis, no estado da Bahia – 2000-2010

Ano	População	Área (km ²)	Densidade Demográfica (hab/km ²)
2000	8.910	1.240,36	7,18
2010	10.368	1.240,36	8,36

Fonte: IBGE - Censo Demográfico.

3.1.2 População, por situação de domicílio, do município de Lençóis, no estado da Bahia – 2010

Situação de Domicílio	População
Total	10.368
Urbana	8.037
Rural	2.331

Fonte: IBGE - Censo Demográfico.

3.1.3 População, por sexo, no município de Lençóis, no estado da Bahia – 2010

Sexo	População
Total	10.368
Homens	5.210
Mulheres	5.158

Fonte: IBGE - Censo Demográfico.

3.1.4 Domicílios, por espécie, no município de Lençóis, no estado da Bahia – 2010

Espécie	Domicílios
Total geral	4.224
Particulares	4.166
Ocupados	3.023
Não ocupados	1.143
Fechado	-
Uso ocasional	462
Vago	681
Coletivos	58
Com morador	35
Sem morador	23

Fonte: IBGE - Censo Demográfico.

3.2 Pessoal Ocupado

3.2.1 Pessoal ocupado no mercado formal de trabalho, por setor de atividade econômica, no município de Lençóis, no estado da Bahia – 2005-2008

Setor de Atividade	2005	2006	2007	2008
Extrativa mineral	-	-	-	-
Indústria de transformação	3	4	3	4
Serviços industriais de utilidade pública	-	-	-	-
Construção civil	1	15	66	5
Comércio	22	31	36	49
Serviços	193	214	209	210
Administração pública	401	277	346	391
Agropecuária, extrativa vegetal, caça e pesca	7	6	13	12

Fonte: Ministério do Trabalho-RAIS.

3.2.2 Grau de instrução do pessoal ocupado no mercado formal de trabalho, no município de Lençóis, no estado da Bahia – 2005-2008

Grau de Instrução	2005	2006	2007	2008
Analfabeto	3	2	1	1
Até o 5º ano incompleto do ensino fundamental	37	37	44	37
5º ano completo do ensino fundamental	50	44	43	38
Do 6º ao 9º ano incompleto do ensino fundamental	71	67	84	70
Ensino fundamental completo	50	46	47	54
Ensino médio incompleto	37	28	28	37
Ensino médio completo	343	297	400	396
Educação superior incompleta	2	2	2	2
Educação superior completa	34	24	24	36
Mestrado completo	-	-	-	-
Doutorado completo	-	-	-	-

Fonte: Ministério do Trabalho-RAIS.

3.3 Educação

3.3.1 Educação infantil

3.3.1.1 Estabelecimentos com educação infantil, por localização e dependência administrativa, no município de Lençóis, no estado da Bahia – 2005-2008

Ano	Estabelecimentos								
	Total	Urbana				Rural			
		Federal	Estadual	Municipal	Privada	Federal	Estadual	Municipal	Privada
2005	23	-	-	2	2	-	-	19	-
2006	20	-	-	3	2	-	-	15	-
2007	17	-	-	3	1	-	-	13	-
2008	12	-	-	3	-	-	-	9	-

Fontes: SEC, MEC/Inep.



3.3.1.2 Matrícula inicial na educação infantil, por localização e dependência administrativa, no município de Lençóis, no estado da Bahia – 2005-2008

Ano	Matrícula Inicial								
	Total	Urbana				Rural			
		Federal	Estadual	Municipal	Privada	Federal	Estadual	Municipal	Privada
2005	714	-	-	205	84	-	-	425	-
2006	676	-	-	285	90	-	-	301	-
2007	572	-	-	255	20	-	-	297	-
2008	499	-	-	242	-	-	-	257	-

Fontes: SEC, MEC/Inep.

Nota: O mesmo aluno pode ter mais de uma matrícula.

3.3.1.3 Funções docentes na educação infantil, por localização e dependência administrativa, no município de Lençóis, no estado da Bahia – 2005-2008

Ano	Funções Docentes								
	Total	Urbana				Rural			
		Federal	Estadual	Municipal	Privada	Federal	Estadual	Municipal	Privada
2005	46	-	-	10	7	-	-	29	-
2006	45	-	-	18	6	-	-	21	-
2007	32	-	-	13	1	-	-	18	-
2008	23	-	-	9	-	-	-	14	-

Fontes: SEC, MEC/Inep.

Nota: Em função docente está contabilizada a atuação do professor em cada etapa de ensino, que pode ocorrer em mais de uma unidade escolar, em mais de uma dependência administrativa e em mais de uma localização ou município.

3.3.2 Ensino fundamental

3.3.2.1 Estabelecimentos com ensino fundamental, por localização e dependência administrativa, no município de Lençóis, no estado da Bahia – 2005-2008

Ano	Estabelecimentos								
	Total	Urbana				Rural			
		Federal	Estadual	Municipal	Privada	Federal	Estadual	Municipal	Privada
2005	26	-	3	3	2	-	-	18	-
2006	24	-	3	2	2	-	-	17	-
2007	18	-	3	2	-	-	-	13	-
2008	16	-	2	2	-	-	-	12	-

Fontes: SEC, MEC/Inep.

3.3.2.2 Matrícula inicial no ensino fundamental, por localização e dependência administrativa, no município de Lençóis, no estado da Bahia – 2005-2008

Ano	Matrícula Inicial								
	Total	Urbana				Rural			
		Federal	Estadual	Municipal	Privada	Federal	Estadual	Municipal	Privada
2005	2.463	-	637	498	138	-	-	1.190	-
2006	2.279	-	625	379	119	-	-	1.156	-
2007	1.984	-	420	365	-	-	-	1.199	-
2008	2.049	-	472	392	-	-	-	1.185	-

Fontes: SEC, MEC/Inep.

Nota: O mesmo aluno pode ter mais de uma matrícula.

3.3.2.3 Funções docentes no ensino fundamental, por localização e dependência administrativa, no município de Lençóis, no estado da Bahia – 2005-2008

Ano	Funções Docentes								
	Total	Urbana				Rural			
		Federal	Estadual	Municipal	Privada	Federal	Estadual	Municipal	Privada
2005	137	-	44	28	19	-	-	46	-
2006	136	-	40	17	19	-	-	60	-
2007	90	-	21	16	-	-	-	53	-
2008	90	-	23	14	-	-	-	53	-

Fontes: SEC, MEC/Inep.

Nota: Em função docente está contabilizada a atuação do professor em cada etapa de ensino, que pode ocorrer em mais de uma unidade escolar, em mais de uma dependência administrativa e em mais de uma localização ou município.

3.3.3 Ensino médio

3.3.3.1 Estabelecimentos com ensino médio, por localização e dependência administrativa, no município de Lençóis, no estado da Bahia – 2005-2008

Ano	Estabelecimentos								
	Total	Urbana				Rural			
		Federal	Estadual	Municipal	Privada	Federal	Estadual	Municipal	Privada
2005	1	-	1	-	-	-	-	-	-
2006	1	-	1	-	-	-	-	-	-
2007	1	-	1	-	-	-	-	-	-
2008	1	-	1	-	-	-	-	-	-

Fontes: SEC, MEC/Inep.

3.3.3.2 Matrícula inicial no ensino médio, por localização e dependência administrativa, no município de Lençóis, no estado da Bahia – 2005-2008

Ano	Matrícula Inicial								
	Total	Urbana				Rural			
		Federal	Estadual	Municipal	Privada	Federal	Estadual	Municipal	Privada
2005	462	-	462	-	-	-	-	-	-
2006	438	-	438	-	-	-	-	-	-
2007	387	-	387	-	-	-	-	-	-
2008	369	-	369	-	-	-	-	-	-

Fontes: SEC, MEC/Inep.

Nota: O mesmo aluno pode ter mais de uma matrícula.

3.3.3.3 Funções docentes no ensino médio, por localização e dependência administrativa, no município de Lençóis, no estado da Bahia – 2005-2008

Ano	Funções Docentes								
	Total	Urbana				Rural			
		Federal	Estadual	Municipal	Privada	Federal	Estadual	Municipal	Privada
2005	9	-	9	-	-	-	-	-	-
2006	21	-	21	-	-	-	-	-	-
2007	9	-	9	-	-	-	-	-	-
2008	21	-	21	-	-	-	-	-	-

Fontes: SEC, MEC/Inep.

Nota: Em função docente está contabilizada a atuação do professor em cada etapa de ensino, que pode ocorrer em mais de uma unidade escolar, em mais de uma dependência administrativa e em mais de uma localização ou município.



3.3.4 Educação de jovens e adultos

3.3.4.1 Estabelecimentos com educação de jovens e adultos, por localização e dependência administrativa, no município de Lençóis, no estado da Bahia – 2005-2008

Ano	Estabelecimentos								
	Total	Urbana				Rural			
		Federal	Estadual	Municipal	Privada	Federal	Estadual	Municipal	Privada
2005	8	-	3	2	-	-	-	3	-
2006	4	-	3	1	-	-	-	-	-
2007	4	-	2	1	-	-	-	1	-
2008	5	-	2	2	-	-	-	1	-

Fontes: SEC, MEC/Inep.

3.3.4.2 Matrícula inicial na educação de jovens e adultos, por localização e dependência administrativa, no município de Lençóis, no estado da Bahia – 2005-2008

Ano	Matrícula Inicial								
	Total	Urbana				Rural			
		Federal	Estadual	Municipal	Privada	Federal	Estadual	Municipal	Privada
2005	645	-	417	139	-	-	-	89	-
2006	458	-	353	105	-	-	-	-	-
2007	157	-	95	38	-	-	-	24	-
2008	280	-	231	35	-	-	-	14	-

Fontes: SEC, MEC/Inep.

Nota: O mesmo aluno pode ter mais de uma matrícula.

3.3.4.3 Funções docentes na educação de jovens e adultos, por localização e dependência administrativa, no município de Lençóis, no estado da Bahia – 2005-2008

Ano	Funções Docentes								
	Total	Urbana				Rural			
		Federal	Estadual	Municipal	Privada	Federal	Estadual	Municipal	Privada
2005	32	-	18	9	-	-	-	5	-
2006	27	-	21	6	-	-	-	-	-
2007	10	-	7	2	-	-	-	1	-
2008	22	-	17	4	-	-	-	1	-

Fontes: SEC, MEC/Inep.

Nota: Em função docente está contabilizada a atuação do professor em cada etapa de ensino, que pode ocorrer em mais de uma unidade escolar, em mais de uma dependência administrativa e em mais de uma localização ou município.

3.3.5 Educação Superior

3.3.5.1 Instituições de educação superior, segundo a dependência administrativa, no município de Lençóis, no estado da Bahia – 2005-2008

Ano	Total	Instituições			
		Federal	Estadual	Municipal	Privada
2005	-	-	-	-	-
2006	-	-	-	-	-
2007	-	-	-	-	-
2008	-	-	-	-	-

Fonte: MEC/Inep.

3.3.5.2 Matrícula na educação superior, segundo a dependência administrativa, no município de Lençóis, no estado da Bahia – 2005-2008

Ano	Total	Matrícula			
		Federal	Estadual	Municipal	Privada
2005	-	-	-	-	-
2006	-	-	-	-	-
2007	-	-	-	-	-
2008 ⁽¹⁾	-	-	-	-	-

Fonte: MEC/Inep.

(1) Inclusive matriculados em cursos de graduação à distância.

3.3.5.3 Concluintes da educação superior, segundo a dependência administrativa, no município de Lençóis, no estado da Bahia – 2005-2008

Ano	Total	Concluintes			
		Federal	Estadual	Municipal	Privada
2005	-	-	-	-	-
2006	-	-	-	-	-
2007	-	-	-	-	-
2008 ⁽¹⁾	-	-	-	-	-

Fonte: MEC/Inep.

(1) Inclusive concluintes de cursos de graduação à distância.

3.4 Saúde

3.4.1 Hospitais conveniados com o SUS, segundo a esfera administrativa e leitos, no município de Lençóis, no estado da Bahia – 2006-2009

Ano	Hospitais Segundo Esfera Administrativa					Leitos	
	Total	Federal	Estadual	Municipal	Privada	Existentes	SUS
2006	1	-	-	1	-	14	14
2007	1	-	-	1	-	14	14
2008	1	-	-	1	-	14	14
2009	1	-	-	1	-	14	14

Fontes: Datasus-CNES, Sesab/Suvisa/DIS.



3.4.2 Servidores estaduais da área de saúde, segundo o tipo de ocupação, no município de Lençóis, no estado da Bahia – 2006-2009

Tipo de Ocupação	2006	2007	2008	2009
Total	7	7	7	7
Agente serviços de saúde	-	-	-	-
Assistente social	-	-	-	-
Atendente de enfermagem	-	-	-	-
Atendente rural	-	-	-	-
Auxiliar de enfermagem	4	4	4	4
Auxiliar serviços de saúde/Atendente rural	1	1	1	1
Enfermeiro	1	1	1	1
Farmacêutico	-	-	-	-
Fisioterapeuta	-	-	-	-
Médico	-	-	-	-
Nutricionista	-	-	-	-
Odontólogo	-	-	-	-
Técnico em patologia clínica	-	-	-	-
Técnico em radiologia	-	-	-	-
Outras ocupações	1	1	1	1

Fonte: Sesab.

3.4.3 Óbitos, por grupo de causas, no município de Lençóis, no estado da Bahia – 2005-2008

Grupo de Causas	2005	2006	2007	2008
Total	40	46	41	45
Algumas afecções originadas no período perinatal	4	1	1	2
Algumas doenças infecciosas e parasitárias	1	4	2	4
Causas externas de morbidade e mortalidade	6	4	11	6
Doenças da pele e tecido subcutâneo	-	-	1	-
Doenças do aparelho circulatório	12	13	8	15
Doenças do aparelho digestivo	-	4	-	1
Doenças do aparelho geniturinário	1	-	-	1
Doenças do aparelho respiratório	6	2	2	2
Doenças do olho e anexos	-	-	-	-
Doenças do ouvido e da apófise mastóide	-	-	-	-
Doenças do sangue e dos órgãos hematopoéticos e alguns transtornos imunitários	-	1	-	-
Doenças do sistema nervoso	-	2	1	-
Doenças do sistema osteomuscular e do tecido conjuntivo	-	-	-	-
Doenças endócrinas, nutricionais e metabólicas	1	1	2	2
Gravidez, parto e puerpério	-	-	-	-
Malformações congênitas, deformidades e anomalias cromossômicas	-	2	1	-
Neoplasias (tumores)	3	2	4	4
Síntomas, sinais e achados anormais de exames clínicos e de laboratório não classificados em outro item (causas mal definidas)	6	8	8	7
Transtornos mentais e comportamentais	-	2	-	1

Fontes: Sesab/Suvisa/DIS, MS-SIM.

3.4.4 Óbitos, por faixa etária, no município de Lençóis, no estado da Bahia – 2005-2008

Ano	Faixa Etária						
	Total	< 1 Ano	1 a 4	5 a 14	15 a 49	≥ 50 anos	Idade Ignorada
2005	40	5	1	-	10	24	-
2006	46	2	4	-	11	29	-
2007	41	2	-	-	15	24	-
2008	45	3	1	-	10	30	1

Fontes: Sesab/Suvisa/DIS, MS-SIM.

3.4.5 Casos de algumas doenças transmissíveis, de notificação obrigatória, independentes de confirmação, no município de Lençóis, no estado da Bahia – 2005-2008

Doenças Transmissíveis	2005	2006 ⁽²⁾	2007 ⁽³⁾	2008 ⁽⁴⁾
Total	83	24	36	68
Chagas aguda	-	-	-	-
Coqueluche	1	-	-	-
Dengue	38	4	27	39
Difteria	-	-	-	-
Febre tifóide	-	-	-	-
Hanseníase ⁽¹⁾	3	4	1	-
Hepatite viral	3	-	-	-
Leishmaniose tegumentar ⁽¹⁾	35	11	3	12
Leishmaniose visceral	1	1	-	1
Leptospirose	-	-	-	-
Malária	-	-	-	-
Meningites	1	2	-	8
Paralisia flácida	-	-	-	-
Tétano acidental	-	-	-	-
Tétano neonatal	-	-	-	-
Tuberculose extra-pulmonar ⁽¹⁾	-	-	1	-
Tuberculose pulmonar ⁽¹⁾	1	2	4	8

Fontes: Sesab/Suvisa/DIS, MS-Sinan.

(1) Casos confirmados.

(2) Dados processados em 31.03.2009.

(3) Dados processados em 02.04.2009.

(4) Dados processados em 20.11.2009.

3.4.6 Casos de algumas doenças sexualmente transmissíveis, de notificação obrigatória, independentes de confirmação, no município de Lençóis, no estado da Bahia – 2005-2008

Ano	Aids ⁽¹⁾	Condiloma Acuminado	Herpes Genital	Sífilis	
				Congênita	Em Adulto
2005	-	-	-	-	1
2006 ⁽²⁾	-	-	-	-	-
2007 ⁽³⁾	-	-	-	-	-
2008 ⁽⁴⁾	2	-	-	-	-

Fontes: Sesab/Suvisa/DIS, MS-Sinan.

(1) Casos confirmados.

(2) Dados processados em 31.03.2009.

(3) Dados processados em 02.04.2009.

(4) Dados processados em 20.11.2009.



3.5 Índice de Desenvolvimento Social

3.5.1 Índice de Desenvolvimento Social, segundo seus componentes, no município de Lençóis, no estado da Bahia – 2002, 2004, 2006

Ano	INS	Classificação ⁽¹⁾	INE	Classificação ⁽¹⁾	ISB	Classificação ⁽¹⁾	IRMCH	Classificação ⁽¹⁾	IDS	Classificação ⁽¹⁾
2002	4.996,53	205º	5.042,07	77º	5.075,76	69º	5.104,10	48º	5.054,46	59º
2004	4.983,06	268º	4.991,25	212º	5.070,19	78º	5.104,10	48º	5.036,89	80º
2006	5.047,44	68º	4.974,64	269º	5.047,47	98º	5.104,10	48º	5.043,20	74º

Fonte: SEI.

Notas: INS – Índice do Nível de Saúde.

INE – Índice do Nível de Educação.

ISB – Índice dos Serviços Básicos.

IRMCH – Índice de Renda Média dos Chefes de Família.

IDS – Índice de Desenvolvimento Social.

(1) Posição em relação aos demais municípios do Estado.

3.5.2 Situação do Programa Bolsa Família no município de Lençóis, no estado da Bahia – 2008/2010

Dados Gerais	Quantidade	Período
População total do município	10.008	2008
Total de famílias cadastradas ⁽¹⁾	1.799	30/04/2010
Total de famílias cadastradas - perfil Bolsa Família ⁽²⁾	1.651	30/04/2010
Total de famílias cadastradas - perfil Cadastro Único ⁽³⁾	1.766	30/04/2010
Número de famílias beneficiárias do Programa Bolsa Família	1.459	05/2010

Fonte: MDS.

(1) O total de famílias cadastradas poderá, conforme a legislação do CadÚnico, incluir famílias que tenham renda familiar per capita maior que meio salário mínimo (R\$ 232,50). Isso explica a possível diferença de valores entre o total de famílias cadastradas.

(2) Famílias com renda per capita mensal de até R\$ 137,00.

(3) Famílias com renda per capita mensal de até R\$ 232,50 (1/2 salário mínimo em 2008), incluído o total de famílias cadastradas pelo perfil Bolsa Família.

4 Transporte

4.1 Veículos registrados, por tipo, no município de Lençóis, no estado da Bahia – 2006-2009

Ano	Tipo de Veículo						
	Automóvel	Caminhão	Camioneta	Micro-ônibus	Moto	Ônibus	Outros
2006	184	10	67	8	361	1	69
2007	207	17	74	9	464	1	91
2008	232	11	80	9	570	1	104
2009	266	13	87	11	737	1	114

Fonte: Detran.

5 Serviços Básicos

5.1 Energia Elétrica

5.1.1 Consumidores de energia elétrica, por classe, no município de Lençóis, no estado da Bahia – 2006-2009

Ano	Residencial	Industrial	Comercial	Rural	Serviços e Poderes Públicos	Outros ⁽¹⁾	Total
2006	2.368	9	248	33	95	1	2.754
2007	2.452	9	245	32	96	1	2.835
2008	2.677	10	240	31	104	1	3.063
2009	2.860	11	265	31	99	1	3.267

Fonte: Coelba.

(1) Consumidores próprios dos sistemas Coelba.

5.1.2 Consumo de energia elétrica, por classe, no município de Lençóis, no estado da Bahia – 2006-2009 (KWh)

Ano	Residencial	Industrial	Comercial	Rural	Serviços e Poderes Públicos	Outros ⁽¹⁾	Total
2006	1.919.463	20.899	1.775.579	135.484	1.158.951	32.971	5.043.347
2007	2.019.982	23.322	1.709.205	102.851	1.072.031	33.719	4.961.110
2008	2.228.105	30.767	1.798.704	70.588	1.018.842	22.225	5.169.231
2009	2.466.557	21.802	1.983.043	59.104	971.333	18.832	5.520.671

Fonte: Coelba.

(1) Consumo próprio dos sistemas Coelba.

5.2 Abastecimento d'Água

5.2.1 Ligações, economias e volume de água faturado no município de Lençóis, no estado da Bahia 2006-2009

Ano	Ligações	Economias	Volume (m ³)
2006	2.128	2.167	334.916
2007	2.220	2.265	339.365
2008	2.232	2.389	362.520
2009	2.310	2.469	370.730

Fonte: Embasa.

5.3 Correios

5.3.1 Agências de correios e unidades operacionais de atendimento no município de Lençóis, no estado da Bahia – 2006-2009

Ano	Total	Agência de Correio	Agência de Correio Comunitária	Agência de Correio Franqueada	Caixa de Coleta	Posto de Venda de Selo	Outros
2006	4	1	1	-	2	-	-
2007	4	1	1	-	2	-	-
2008	5	1	2	-	2	-	-
2009	5	1	2	-	2	-	-

Fonte: EBCT.



5.4 Bancos

5.4.1 Distribuição de agências bancárias no município de Lençóis, no estado da Bahia – 2006-2009

Ano	Natureza Administrativa	
	Federal	Particular
2006	1	-
2007	1	-
2008	1	-
2009	1	-

Fonte: Banco Central.

6 Informações Econômicas

6.1 Agropecuária

6.1.1 Produção, área colhida e rendimento médio dos principais produtos agrícolas no município de Lençóis, no estado da Bahia – 2005-2008

Produtos	2005			2006			2007			2008		
	Produção (t)	Área Colhida (ha)	Rendimento Médio (kg/ha)	Produção (t)	Área Colhida (ha)	Rendimento Médio (kg/ha)	Produção (t)	Área Colhida (ha)	Rendimento Médio (kg/ha)	Produção (t)	Área Colhida (ha)	Rendimento Médio (kg/ha)
Abacaxi ⁽¹⁾	-	-	-	65	5	13.000	65	5	13.000	65	5	13.000
Banana	1.050	30	35.000	1.050	30	35.000	1.050	30	35.000	1.400	40	35.000
Café (beneficiado)	1.200	1.500	800	1.350	1.500	900	1.440	1.600	900	1.440	1.600	900
Cana-de-açúcar	-	-	-	200	5	40.000	200	5	40.000	200	5	40.000
Feijão (em grão)	9	152	59	7	210	33	53	65	815	224	300	747
Mamão	-	-	-	45	5	9.000	-	-	-	-	-	-
Mamona (baga)	-	-	-	34	60	567	90	100	900	36	40	900
Mandioca	1.014	78	13.000	6.600	550	12.000	8.250	550	15.000	7.875	525	15.000
Manga	210	5	42.000	105	5	21.000	105	5	21.000	105	5	21.000
Milho (em grão)	78	140	557	21	300	70	60	50	1.200	384	320	1.200
Tomate	1.320	30	44.000	840	20	42.000	600	15	40.000	120	3	40.000

Fonte: IBGE-PAM.

(1) Quantidade produzida em mil frutos e rendimento médio em frutos por hectare.

6.1.2 Efetivo dos principais rebanhos no município de Lençóis, no estado da Bahia – 2005-2008

Tipo de Rebanho	Efetivo (cabeças)			
	2005	2006	2007	2008
Asininos	41	49	40	51
Bovinos	1.455	918	1.146	1.422
Bubalinos	-	-	177	-
Caprinos	48	58	50	81
Equinos	210	252	250	350
Galinhas	712	745	780	831
Galos, frangas, frangos e pintos	1.846	1.980	2.020	2.249
Muares	47	56	52	78
Ovinos	114	137	132	219
Suínos	455	445	464	418

Fonte: IBGE-PPM.

6.1.3 Produção dos principais produtos de origem animal no município de Lençóis, no estado da Bahia 2005-2008

Produto	2005	2006	2007	2008
Leite (mil litros)	64	49	55	56
Ovos de galinha (mil dúzias)	4	4	5	5

Fonte: IBGE-PPM.

6.1.4 Financiamentos concedidos a produtores e cooperativas, por atividade e finalidade, no município de Lençóis, no estado da Bahia – 2006-2009

Ano/Atividade	Custeio		Investimento		Comercialização		Total	
	Contrato	Valor (R\$ 1,00)	Contrato	Valor (R\$ 1,00)	Contrato	Valor (R\$1,00)	Contrato	Valor (R\$ 1,00)
2006								
Agrícola	44	96.611,47	7	18.002,04	-	0,00	51	114.613,51
Pecuária	-	0,00	627	413.471,96	-	0,00	627	413.471,96
2007								
Agrícola	23	61.896,68	15	210.566,46	-	0,00	38	272.463,14
Pecuária	-	0,00	587	327.702,40	-	0,00	587	327.702,40
2008								
Agrícola	36	99.273,79	1	13.973,00	-	0,00	37	113.246,79
Pecuária	-	0,00	98	106.150,00	-	0,00	98	106.150,00
2009								
Agrícola	1	2.567,88	5	385.920,00	-	0,00	6	388.487,88
Pecuária	-	0,00	-	0,00	-	0,00	-	0,00

Fonte: Banco Central.



6.2 PIB Municipal

6.2.1 Valor Adicionado, PIB e PIB per capita a preços correntes no município de Lençóis, no estado da Bahia 2005-2008

Ano	Valor Adicionado (R\$ milhões)			Valor Adicionado APU ⁽²⁾ (R\$ milhões)	Impostos Sobre Produtos (R\$ milhões)	PIB (R\$ milhões)	PIB Per Capita (R\$ 1,00)
	Agropecuária	Indústria	Serviços ⁽¹⁾				
2005	9,70	3,00	20,01	9,73	1,67	34,37	3.528,84
2006	10,14	3,00	22,04	10,33	2,13	37,31	3.773,24
2007	13,91	3,62	25,50	11,61	2,14	45,17	4.697,17
2008 ⁽³⁾	9,16	4,07	27,86	12,92	2,41	43,50	4.346,87

Fontes: SEI, IBGE.

(1) Inclui APU.

(2) Administração Pública (atividades governamentais).

(3) Dados sujeitos a retificações.

6.3 Finanças Públicas

6.3.1 Arrecadação municipal, estadual e transferências constitucionais no município de Lençóis, no estado da Bahia – 2005-2008

(R\$1,00)

Ano	Municipal ⁽¹⁾			Estadual				Transferências	
	IPTU	ISS	Total	ICMS	IPVA	ITD	Total	Estado	União
2005	97.064,23	55.532,29	2.398,90	154.995,42	1.012.491,40	2.548.092,96
2006	22.436,51	198.991,60	221.428,11	82.899,38	60.690,69	2.814,65	146.404,72	1.189.345,66	2.837.144,29
2007	43.317,80	209.262,44	252.580,24	115.305,24	85.936,65	4.283,46	205.525,35	1.221.550,25	3.293.091,36
2008	57.282,55	351.493,14	408.775,69	158.106,12	92.331,27	12.376,02	262.813,41	1.431.267,26	4.004.192,69

Fontes: STN/Finbra, Sefaz-BA.

(1) Dados do Finanças do Brasil - Finbra, acesso em 22-09-2009.

6.4 Índice de Desenvolvimento Econômico

6.4.1 Índice de Desenvolvimento Econômico, segundo seus componentes, no município de Lençóis, no estado da Bahia – 2002, 2004, 2006

Ano	INF	Classificação ⁽¹⁾	IQM	Classificação ⁽¹⁾	IPM	Classificação ⁽¹⁾	IDE	Classificação ⁽¹⁾
2002	4.990,04	182º	4.991,83	224º	4.983,49	336º	4.988,45	234º
2004	4.989,92	194º	4.991,97	186º	4.984,07	341º	4.988,65	222º
2006	5.101,76	27º	4.998,44	138º	4.985,49	265º	5.028,29	53º

Fonte: SEI.

Notas: INF – Índice de Infraestrutura.

IQM – Índice de Qualificação da Mão de Obra.

IPM – Índice do Produto Municipal.

IDE – Índice de Desenvolvimento Econômico.

(1) Posição em relação aos demais municípios do Estado.

7 Justiça Eleitoral

7.1 Eleitorado e abstenção nas eleições no município de Lençóis, no estado da Bahia – 2006

Especificação	Dados Gerais
Eleitorado	5.926
Abstenção - 1º turno %	23,37
Abstenção - 2º turno %	25,36

Fonte: TSE.

7.2 Resultado das eleições para presidente e governador no município de Lençóis, no estado da Bahia – 2006

Cargos/Partidos	Votos		Situação
	Nominais	% Votos Válidos	
Presidente - 2º turno			
PT	3.621	86,28	Eleito
PSDB	576	13,72	Não eleito
Governador - 1º turno			
PT	2.290	59,95	Eleito
PFL	1.466	38,38	Não eleito
Outros	64	1,68	Não eleito

Fonte: TSE.

7.3 Resultado das eleições para prefeito no município de Lençóis, no estado da Bahia – 2008

Cargo/Partidos	Votos		Situação
	Nominais	% Votos Válidos	
Prefeito - 1º turno			
PR	2.672	54,68	Eleito
PMDB	2.215	45,32	Não eleito

Fonte: TSE.



| Marcionílio
Souza |

Foto: Lourival Custódio

MARCIONÍLIO SOUZA TERRITÓRIO DE IDENTIDADE CHAPADA DIAMANTINA



Fonte: Coordenação Estadual dos Territórios, 2007. SEI, 2010.



 Município em destaque

ESCALA: 1:2.000.000

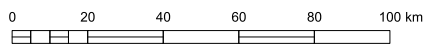

1 Informações Gerais

1.1 Regionalização

Mesorregião Geográfica: Centro Sul Baiano

Microrregião Geográfica: 24. Jequié

Região Econômica: 07. Paraguaçu

Região Administrativa: 18. Itaberaba

Eixo de Desenvolvimento: Chapada Norte

Território de Identidade: 03. Chapada Diamantina

Incluído na Região Semiárida

1.2 Legislação Político/Administrativa

Lei de Criação: nº 1.761 de 27/07/1962. Publicada no DOE de 31/07/1962

Lei Vigente: nº 1.761 de 27/07/1962. Publicada no DOE de 31/07/1962

Outras Leis de Referência: Planaltino nº 1.775 de 30/07/1962. Publicada no DOE de 31/07/1962 e Lei nº 4.030 de 14/05/1982

Município de Origem: Maracás

Distritos: Marcionílio Souza (sede) e Juraci

Limites Intermunicipais: Boa Vista do Tupim, Iaçú, Itaetê, Iramaia, Maracás e Planaltino

2 Informações Geográficas

2.1 Indicadores Geográficos

2.1.1 Área, coordenadas geográficas, altitude e distância da capital

Área (Km ²)	Coordenadas Geográficas		Altitude (m)	Distância da Capital (Km)
	Latitude Sul	Longitude Oeste		
1.162,14	-13°00'11"	40°31'50"	292	325

Fonte: IBGE, 2002; Derba, 2007.

2.2 Recursos Naturais

2.2.1 Clima

Tipo Climático: **Semiárido**

Temperatura média anual (°C): **24,4**

Período chuvoso: **novembro a abril**

Pluviosidade anual (mm): **732,9**

2.2.2 Solo

Latossolos, Luvisolos, Cambissolos e Neossolos

2.2.3 Vegetação

Caatinga Arbórea Densa, com palmeiras e Contato Caatinga-Floresta Estacional

2.2.4 Geomorfologia

Patamar do Médio Rio Paraguaçu, Pediplano Sertanejo, Planalto dos Geraizinhos e Serras Marginais

2.2.5 Geologia

Biotita-Granitóide, Depósitos Eluvionares e Coluvionares, Gnaisses Charnokíticos, Metatexitos e Rochas Básicas-UltraBásicas

2.2.6 Ocorrências minerais

Ferro ¹

2.2.7 Hidrografia

Bacia hidrográfica: **Bacia do Rio de Contas e Bacia do Rio Paraguaçu**

Rio(s) principal(is): **Rio Paraguaçu, Rio Jacaré, Riacho Simeão, Riacho Grande e Riacho da Palma**

Áreas irrigadas: -

Espelhos d' água: **Açude Juraci**

2.3 Área Especial

2.3.1 Unidades de conservação -

2.3.2 Projetos de assentamento de reforma agrária

Cachá, Rancho Nevado, Santa Fé e Segredo e Riachuelo

2.3.3 Projetos cédula da terra -

2.3.4 Projetos crédito fundiário e combate à pobreza rural -

¹ Recurso mineral sem exploração



3 Características Demográficas e Sociais

3.1 Demografia

3.1.1 População, área e densidade demográfica do município de Marcionílio Souza, no estado da Bahia 2000-2010

Ano	População	Área (km ²)	Densidade Demográfica (hab/km ²)
2000	10.775	1.162,14	9,27
2010	10.508	1.162,14	9,04

Fonte: IBGE - Censo Demográfico.

3.1.2 População, por situação de domicílio, do município de Marcionílio Souza, no estado da Bahia – 2010

Situação de Domicílio	População
Total	10.508
Urbana	5.317
Rural	5.191

Fonte: IBGE - Censo Demográfico.

3.1.3 População, por sexo, no município de Marcionílio Souza, no estado da Bahia – 2010

Sexo	População
Total	10.508
Homens	5.310
Mulheres	5.198

Fonte: IBGE - Censo Demográfico.

3.1.4 Domicílios, por espécie, no município de Marcionílio Souza, no estado da Bahia – 2010

Espécie	Domicílios
Total geral	4.168
Particulares	4.168
Ocupados	2.886
Não ocupados	1.282
Fechado	26
Uso ocasional	424
Vago	832
Coletivos	-
Com morador	-
Sem morador	-

Fonte: IBGE - Censo Demográfico.

3.2 Pessoal Ocupado

3.2.1 Pessoal ocupado no mercado formal de trabalho, por setor de atividade econômica, no município de Marcionílio Souza, no estado da Bahia – 2005-2008

Setor de Atividade	2005	2006	2007	2008
Extrativa mineral	-	-	-	-
Indústria de transformação	-	-	-	-
Serviços industriais de utilidade pública	12	-	-	-
Construção civil	34	-	-	-
Comércio	15	31	32	40
Serviços	4	4	7	5
Administração pública	287	300	308	328
Agropecuária, extrativa vegetal, caça e pesca	32	36	36	38

Fonte: Ministério do Trabalho-RAIS.

3.2.2 Grau de instrução do pessoal ocupado no mercado formal de trabalho, no município de Marcionílio Souza, no estado da Bahia – 2005-2008

Grau de Instrução	2005	2006	2007	2008
Analfabeto	17	18	19	16
Até o 5º ano incompleto do ensino fundamental	78	54	56	55
5º ano completo do ensino fundamental	48	37	40	39
Do 6º ao 9º ano incompleto do ensino fundamental	22	16	14	17
Ensino fundamental completo	20	19	22	34
Ensino médio incompleto	7	10	11	11
Ensino médio completo	187	214	218	237
Educação superior incompleta	1	2	2	1
Educação superior completa	4	1	1	1
Mestrado completo	-	-	-	-
Doutorado completo	-	-	-	-

Fonte: Ministério do Trabalho-RAIS.

3.3 Educação

3.3.1 Educação infantil

3.3.1.1 Estabelecimentos com educação infantil, por localização e dependência administrativa, no município de Marcionílio Souza, no estado da Bahia – 2005-2008

Ano	Estabelecimentos								
	Total	Urbana				Rural			
		Federal	Estadual	Municipal	Privada	Federal	Estadual	Municipal	Privada
2005	16	-	-	3	-	-	-	13	-
2006	17	-	-	4	-	-	-	13	-
2007	17	-	-	3	1	-	-	13	-
2008	18	-	-	3	2	-	-	13	-

Fontes: SEC, MEC/Inep.



3.3.1.2 Matrícula inicial na educação infantil, por localização e dependência administrativa, no município de Marcionílio Souza, no estado da Bahia – 2005-2008

Ano	Matrícula Inicial								
	Total	Urbana				Rural			
		Federal	Estadual	Municipal	Privada	Federal	Estadual	Municipal	Privada
2005	581	-	-	327	-	-	-	254	-
2006	413	-	-	255	-	-	-	158	-
2007	433	-	-	243	24	-	-	166	-
2008	425	-	-	230	31	-	-	164	-

Fontes: SEC, MEC/Inep.

Nota: O mesmo aluno pode ter mais de uma matrícula.

3.3.1.3 Funções docentes na educação infantil, por localização e dependência administrativa, no município de Marcionílio Souza, no estado da Bahia – 2005-2008

Ano	Funções Docentes								
	Total	Urbana				Rural			
		Federal	Estadual	Municipal	Privada	Federal	Estadual	Municipal	Privada
2005	28	-	-	12	-	-	-	16	-
2006	26	-	-	12	-	-	-	14	-
2007	27	-	-	10	2	-	-	15	-
2008	29	-	-	13	3	-	-	13	-

Fontes: SEC, MEC/Inep.

Nota: Em função docente está contabilizada a atuação do professor em cada etapa de ensino, que pode ocorrer em mais de uma unidade escolar, em mais de uma dependência administrativa e em mais de uma localização ou município.

3.3.2 Ensino fundamental

3.3.2.1 Estabelecimentos com ensino fundamental, por localização e dependência administrativa, no município de Marcionílio Souza, no estado da Bahia – 2005-2008

Ano	Estabelecimentos								
	Total	Urbana				Rural			
		Federal	Estadual	Municipal	Privada	Federal	Estadual	Municipal	Privada
2005	21	-	-	6	-	-	-	15	-
2006	21	-	-	4	-	-	-	17	-
2007	21	-	-	6	-	-	-	15	-
2008	21	-	-	6	-	-	-	15	-

Fontes: SEC, MEC/Inep.

3.3.2.2 Matrícula inicial no ensino fundamental, por localização e dependência administrativa, no município de Marcionílio Souza, no estado da Bahia – 2005-2008

Ano	Matrícula Inicial								
	Total	Urbana				Rural			
		Federal	Estadual	Municipal	Privada	Federal	Estadual	Municipal	Privada
2005	2.775	-	-	1.517	-	-	-	1.258	-
2006	2.707	-	-	978	-	-	-	1.729	-
2007	2.596	-	-	1.422	-	-	-	1.174	-
2008	2.368	-	-	1.338	-	-	-	1.030	-

Fontes: SEC, MEC/Inep.

Nota: O mesmo aluno pode ter mais de uma matrícula.

3.3.2.3 Funções docentes no ensino fundamental, por localização e dependência administrativa, no município de Marcionílio Souza, no estado da Bahia – 2005-2008

Ano	Funções Docentes								
	Total	Urbana				Rural			
		Federal	Estadual	Municipal	Privada	Federal	Estadual	Municipal	Privada
2005	125	-	-	71	-	-	-	54	-
2006	108	-	-	40	-	-	-	68	-
2007	111	-	-	62	-	-	-	49	-
2008	96	-	-	50	-	-	-	46	-

Fontes: SEC, MEC/Inep.

Nota: Em função docente está contabilizada a atuação do professor em cada etapa de ensino, que pode ocorrer em mais de uma unidade escolar, em mais de uma dependência administrativa e em mais de uma localização ou município.

3.3.3 Ensino médio

3.3.3.1 Estabelecimentos com ensino médio, por localização e dependência administrativa, no município de Marcionílio Souza, no estado da Bahia – 2005-2008

Ano	Estabelecimentos								
	Total	Urbana				Rural			
		Federal	Estadual	Municipal	Privada	Federal	Estadual	Municipal	Privada
2005	1	-	1	-	-	-	-	-	-
2006	1	-	1	-	-	-	-	-	-
2007	1	-	1	-	-	-	-	-	-
2008	1	-	1	-	-	-	-	-	-

Fontes: SEC, MEC/Inep.

3.3.3.2 Matrícula inicial no ensino médio, por localização e dependência administrativa, no município de Marcionílio Souza, no estado da Bahia – 2005-2008

Ano	Matrícula Inicial								
	Total	Urbana				Rural			
		Federal	Estadual	Municipal	Privada	Federal	Estadual	Municipal	Privada
2005	679	-	679	-	-	-	-	-	-
2006	667	-	667	-	-	-	-	-	-
2007	594	-	594	-	-	-	-	-	-
2008	571	-	571	-	-	-	-	-	-

Fontes: SEC, MEC/Inep.

Nota: O mesmo aluno pode ter mais de uma matrícula.

3.3.3.3 Funções docentes no ensino médio, por localização e dependência administrativa, no município de Marcionílio Souza, no estado da Bahia – 2005-2008

Ano	Funções Docentes								
	Total	Urbana				Rural			
		Federal	Estadual	Municipal	Privada	Federal	Estadual	Municipal	Privada
2005	30	-	30	-	-	-	-	-	-
2006	26	-	26	-	-	-	-	-	-
2007	16	-	16	-	-	-	-	-	-
2008	23	-	23	-	-	-	-	-	-

Fontes: SEC, MEC/Inep.

Nota: Em função docente está contabilizada a atuação do professor em cada etapa de ensino, que pode ocorrer em mais de uma unidade escolar, em mais de uma dependência administrativa e em mais de uma localização ou município.



3.3.4 Educação de jovens e adultos

3.3.4.1 Estabelecimentos com educação de jovens e adultos, por localização e dependência administrativa, no município de Marcionílio Souza, no estado da Bahia – 2005-2008

Ano	Estabelecimentos								
	Total	Urbana				Rural			
		Federal	Estadual	Municipal	Privada	Federal	Estadual	Municipal	Privada
2005	8	-	1	4	-	-	-	3	-
2006	7	-	1	2	-	-	-	4	-
2007	8	-	1	4	-	-	-	3	-
2008	7	-	1	3	-	-	-	3	-

Fontes: SEC, MEC/Inep.

3.3.4.2 Matrícula inicial na educação de jovens e adultos, por localização e dependência administrativa, no município de Marcionílio Souza, no estado da Bahia – 2005-2008

Ano	Matrícula Inicial								
	Total	Urbana				Rural			
		Federal	Estadual	Municipal	Privada	Federal	Estadual	Municipal	Privada
2005	588	-	147	241	-	-	-	200	-
2006	390	-	63	160	-	-	-	167	-
2007	411	-	42	229	-	-	-	140	-
2008	397	-	62	185	-	-	-	150	-

Fontes: SEC, MEC/Inep.

Nota: O mesmo aluno pode ter mais de uma matrícula.

3.3.4.3 Funções docentes na educação de jovens e adultos, por localização e dependência administrativa, no município de Marcionílio Souza, no estado da Bahia – 2005-2008

Ano	Funções Docentes								
	Total	Urbana				Rural			
		Federal	Estadual	Municipal	Privada	Federal	Estadual	Municipal	Privada
2005	42	-	10	15	-	-	-	17	-
2006	27	-	6	7	-	-	-	14	-
2007	37	-	5	13	-	-	-	19	-
2008	34	-	8	12	-	-	-	14	-

Fontes: SEC, MEC/Inep.

Nota: Em função docente está contabilizada a atuação do professor em cada etapa de ensino, que pode ocorrer em mais de uma unidade escolar, em mais de uma dependência administrativa e em mais de uma localização ou município.

3.3.5 Educação Superior

3.3.5.1 Instituições de educação superior, segundo a dependência administrativa, no município de Marcionílio Souza, no estado da Bahia – 2005-2008

Ano	Total	Instituições			
		Federal	Estadual	Municipal	Privada
2005	-	-	-	-	-
2006	-	-	-	-	-
2007	-	-	-	-	-
2008	-	-	-	-	-

Fonte: MEC/Inep.

3.3.5.2 Matrícula na educação superior, segundo a dependência administrativa, no município de Marcionílio Souza, no estado da Bahia – 2005-2008

Ano	Total	Matrícula			
		Federal	Estadual	Municipal	Privada
2005	-	-	-	-	-
2006	-	-	-	-	-
2007	-	-	-	-	-
2008 ⁽¹⁾	-	-	-	-	-

Fonte: MEC/Inep.

(1) Inclusive matriculados em cursos de graduação à distância.

3.3.5.3 Concluintes da educação superior, segundo a dependência administrativa, no município de Marcionílio Souza, no estado da Bahia – 2005-2008

Ano	Total	Concluintes			
		Federal	Estadual	Municipal	Privada
2005	-	-	-	-	-
2006	-	-	-	-	-
2007	-	-	-	-	-
2008 ⁽¹⁾	-	-	-	-	-

Fonte: MEC/Inep.

(1) Inclusive concluintes de cursos de graduação à distância.

3.4 Saúde

3.4.1 Hospitais conveniados com o SUS, segundo a esfera administrativa e leitos, no município de Marcionílio Souza, no estado da Bahia – 2006-2009

Ano	Hospitais Segundo Esfera Administrativa					Leitos	
	Total	Federal	Estadual	Municipal	Privada	Existentes	SUS
2006	2	-	-	2	-	31	31
2007	2	-	-	2	-	31	31
2008	1	-	-	1	-	19	19
2009	1	-	-	1	-	19	19

Fontes: Datasus-CNES, Sesab/Suvisa/DIS.



3.4.2 Servidores estaduais da área de saúde, segundo o tipo de ocupação, no município de Marcionílio Souza, no estado da Bahia – 2006-2009

Tipo de Ocupação	2006	2007	2008	2009
Total	6	6	6	6
Agente serviços de saúde	2	2	2	2
Assistente social	-	-	-	-
Atendente de enfermagem	-	-	-	-
Atendente rural	-	-	-	-
Auxiliar de enfermagem	3	3	3	3
Auxiliar serviços de saúde/Atendente rural	1	1	1	1
Enfermeiro	-	-	-	-
Farmacêutico	-	-	-	-
Fisioterapeuta	-	-	-	-
Médico	-	-	-	-
Nutricionista	-	-	-	-
Odontólogo	-	-	-	-
Técnico em patologia clínica	-	-	-	-
Técnico em radiologia	-	-	-	-
Outras ocupações	-	-	-	-

Fonte: Sesab.

3.4.3 Óbitos, por grupo de causas, no município de Marcionílio Souza, no estado da Bahia – 2005-2008

Grupo de Causas	2005	2006	2007	2008
Total	58	46	45	53
Algumas afecções originadas no período perinatal	1	2	2	-
Algumas doenças infecciosas e parasitárias	2	2	1	1
Causas externas de morbidade e mortalidade	1	4	7	2
Doenças da pele e tecido subcutâneo	-	-	-	-
Doenças do aparelho circulatório	13	10	16	9
Doenças do aparelho digestivo	2	2	3	1
Doenças do aparelho geniturinário	2	-	-	-
Doenças do aparelho respiratório	1	2	5	6
Doenças do olho e anexos	-	-	-	-
Doenças do ouvido e da apófise mastóide	-	-	-	-
Doenças do sangue e dos órgãos hematopoéticos e alguns transtornos imunitários	-	-	-	1
Doenças do sistema nervoso	-	-	-	-
Doenças do sistema osteomuscular e do tecido conjuntivo	1	-	-	-
Doenças endócrinas, nutricionais e metabólicas	6	1	2	5
Gravidez, parto e puerpério	-	-	-	-
Malformações congênitas, deformidades e anomalias cromossômicas	-	-	2	-
Neoplasias (tumores)	1	4	3	5
Síntomas, sinais e achados anormais de exames clínicos e de laboratório não classificados em outro item (causas mal definidas)	28	18	3	23
Transtornos mentais e comportamentais	-	1	1	-

Fontes: Sesab/Suvisa/DIS, MS-SIM.

3.4.4 Óbitos, por faixa etária, no município de Marcionílio Souza, no estado da Bahia – 2005-2008

Ano	Faixa Etária						
	Total	< 1 Ano	1 a 4	5 a 14	15 a 49	≥ 50 anos	Idade Ignorada
2005	58	1	3	-	9	45	-
2006	46	4	3	-	5	34	-
2007	45	7	1	1	6	30	-
2008	53	6	1	2	5	39	-

Fontes: Sesab/Suvisa/DIS, MS-SIM.

3.4.5 Casos de algumas doenças transmissíveis, de notificação obrigatória, independentes de confirmação, no município de Marcionílio Souza, no estado da Bahia – 2005-2008

Doenças Transmissíveis	2005	2006 ⁽²⁾	2007 ⁽³⁾	2008 ⁽⁴⁾
Total	9	9	11	23
Chagas aguda	-	-	-	-
Coqueluche	-	-	-	-
Dengue	1	1	6	20
Difteria	-	-	-	-
Febre tifóide	-	-	-	-
Hanseníase ⁽¹⁾	1	2	2	-
Hepatite viral	-	-	1	-
Leishmaniose tegumentar ⁽¹⁾	-	-	-	1
Leishmaniose visceral	6	1	-	-
Leptospirose	-	-	-	-
Malária	-	-	-	-
Meningites	-	-	1	-
Paralisia flácida	-	-	-	-
Tétano acidental	-	-	-	-
Tétano neonatal	-	-	-	-
Tuberculose extra-pulmonar ⁽¹⁾	-	-	-	-
Tuberculose pulmonar ⁽¹⁾	1	5	1	2

Fontes: Sesab/Suvisa/DIS, MS-Sinan.

(1) Casos confirmados.

(2) Dados processados em 31.03.2009.

(3) Dados processados em 02.04.2009.

(4) Dados processados em 20.11.2009.

3.4.6 Casos de algumas doenças sexualmente transmissíveis, de notificação obrigatória, independentes de confirmação, no município de Marcionílio Souza, no estado da Bahia – 2005-2008

Ano	Aids ⁽¹⁾	Condiloma Acuminado	Herpes Genital	Sífilis	
				Congênita	Em Adulto
2005	-	-	-	-	-
2006 ⁽²⁾	-	1	-	-	-
2007 ⁽³⁾	-	-	-	-	-
2008 ⁽⁴⁾	-	-	-	-	-

Fontes: Sesab/Suvisa/DIS, MS-Sinan.

(1) Casos confirmados.

(2) Dados processados em 31.03.2009.

(3) Dados processados em 02.04.2009.

(4) Dados processados em 20.11.2009.



3.5 Índice de Desenvolvimento Social

3.5.1 Índice de Desenvolvimento Social, segundo seus componentes, no município de Marçionílio Souza, no estado da Bahia – 2002, 2004, 2006

Ano	INS	Classificação ⁽¹⁾	INE	Classificação ⁽¹⁾	ISB	Classificação ⁽¹⁾	IRMCH	Classificação ⁽¹⁾	IDS	Classificação ⁽¹⁾
2002	5.043,70	68º	5.087,95	31º	5.000,40	180º	4.979,79	194º	5.027,79	95º
2004	5.054,47	52º	5.071,85	44º	5.009,94	163º	4.979,79	194º	5.028,88	88º
2006	5.073,85	23º	5.072,81	45º	5.019,13	144º	4.979,79	194º	5.036,24	87º

Fonte: SEI.

Notas: INS – Índice do Nível de Saúde.

INE – Índice do Nível de Educação.

ISB – Índice dos Serviços Básicos.

IRMCH – Índice de Renda Média dos Chefes de Família.

IDS – Índice de Desenvolvimento Social.

(1) Posição em relação aos demais municípios do Estado.

3.5.2 Situação do Programa Bolsa Família no município de Marçionílio Souza, no estado da Bahia – 2008/2010

Dados Gerais	Quantidade	Período
População total do município	11.043	2008
Total de famílias cadastradas ⁽¹⁾	3.049	30/04/2010
Total de famílias cadastradas - perfil Bolsa Família ⁽²⁾	2.457	30/04/2010
Total de famílias cadastradas - perfil Cadastro Único ⁽³⁾	2.818	30/04/2010
Número de famílias beneficiárias do Programa Bolsa Família	1.697	05/2010

Fonte: MDS.

(1) O total de famílias cadastradas poderá, conforme a legislação do CadÚnico, incluir famílias que tenham renda familiar per capita maior que meio salário mínimo (R\$ 232,50). Isso explica a possível diferença de valores entre o total de famílias cadastradas.

(2) Famílias com renda per capita mensal de até R\$ 137,00.

(3) Famílias com renda per capita mensal de até R\$ 232,50 (1/2 salário mínimo em 2008), incluído o total de famílias cadastradas pelo perfil Bolsa Família.

4 Transporte

4.1 Veículos registrados, por tipo, no município de Marçionílio Souza, no estado da Bahia 2006-2009

Ano	Tipo de Veículo						
	Automóvel	Caminhão	Camioneta	Micro-ônibus	Moto	Ônibus	Outros
2006	115	15	78	4	135	8	13
2007	114	14	79	7	180	8	10
2008	127	13	79	6	231	9	14
2009	148	16	88	12	317	10	19

Fonte: Detran.

5 Serviços Básicos

5.1 Energia Elétrica

5.1.1 Consumidores de energia elétrica, por classe, no município de Marcionílio Souza, no estado da Bahia 2006-2009

Ano	Residencial	Industrial	Comercial	Rural	Serviços e Poderes Públicos	Outros ⁽¹⁾	Total
2006	2.154	10	138	51	59	-	2.412
2007	2.483	9	144	65	69	-	2.770
2008	2.627	10	150	64	68	-	2.919
2009	2.801	13	154	64	72	-	3.104

Fonte: Coelba.

(1) Consumidores próprios dos sistemas Coelba.

5.1.2 Consumo de energia elétrica, por classe, no município de Marcionílio Souza, no estado da Bahia 2006-2009

(KWh)

Ano	Residencial	Industrial	Comercial	Rural	Serviços e Poderes Públicos	Outros ⁽¹⁾	Total
2006	1.314.667	28.924	223.096	512.991	988.396	-	3.068.074
2007	1.448.306	27.439	234.869	790.155	1.034.713	-	3.535.482
2008	1.556.773	21.427	297.203	304.485	978.454	-	3.158.342
2009	1.777.548	37.369	303.811	487.212	974.591	-	3.580.531

Fonte: Coelba.

(1) Consumo próprio dos sistemas Coelba.

5.2 Abastecimento d'Água

5.2.1 Ligações, economias e volume de água faturado no município de Marcionílio Souza, no estado da Bahia – 2006-2009

Ano	Ligações	Economias	Volume (m³)
2006	1.878	1.890	272.094
2007	1.982	2.001	277.405
2008	2.052	2.064	292.976
2009	2.133	2.147	292.389

Fonte: Embasa.

5.3 Correios

5.3.1 Agências de correios e unidades operacionais de atendimento no município de Marcionílio Souza, no estado da Bahia – 2006-2009

Ano	Total	Agência de Correio	Agência de Correio Comunitária	Agência de Correio Franqueada	Caixa de Coleta	Posto de Venda de Selo	Outros
2006	4	1	2	-	1	-	-
2007	4	1	2	-	1	-	-
2008	2	1	-	-	1	-	-
2009	2	1	-	-	1	-	-

Fonte: EBCT.



5.4 Bancos

5.4.1 Distribuição de agências bancárias no município de Marcionílio Souza, no estado da Bahia – 2006-2009

Ano	Natureza Administrativa	
	Federal	Particular
2006	-	-
2007	-	-
2008	-	-
2009	-	-

Fonte: Banco Central.

6 Informações Econômicas

6.1 Agropecuária

6.1.1 Produção, área colhida e rendimento médio dos principais produtos agrícolas no município de Marcionílio Souza, no estado da Bahia – 2005-2008

Produtos	2005			2006			2007			2008		
	Produção (t)	Área Colhida (ha)	Rendimento Médio (kg/ha)	Produção (t)	Área Colhida (ha)	Rendimento Médio (kg/ha)	Produção (t)	Área Colhida (ha)	Rendimento Médio (kg/ha)	Produção (t)	Área Colhida (ha)	Rendimento Médio (kg/ha)
Abacaxi ⁽¹⁾	412	13	31.692	-	-	-	-	-	-	-	-	-
Banana	50	5	10.000	200	10	20.000	200	10	20.000	300	15	20.000
Batata - doce	14	12	1.167	-	-	-	-	-	-	-	-	-
Feijão (em grão)	171	285	600	20	50	400	70	140	500	42	84	500
Laranja	120	10	12.000	60	5	12.000	60	5	12.000	96	8	12.000
Mamão	90	3	30.000	90	3	30.000	90	3	30.000	210	7	30.000
Mamona (baga)	270	300	900	225	250	900	270	300	900	135	150	900
Mandioca	3.000	200	15.000	2.600	200	13.000	2.600	200	13.000	2.665	205	13.000
Manga	24	2	12.000	60	5	12.000	60	5	12.000	100	8	12.500
Maracujá	-	-	-	60	6	10.000	60	6	10.000	120	10	12.000
Melancia	-	-	-	100	5	20.000	500	25	20.000	800	40	20.000
Milho (em grão)	294	285	1.032	25	63	397	140	140	1.000	28	28	1.000
Tomate	-	-	-	100	4	25.000	150	6	25.000	308	12	25.667

Fonte: IBGE-PAM.

(1) Quantidade produzida em mil frutos e rendimento médio em frutos por hectare.

6.1.2 Efetivo dos principais rebanhos no município de Marcionílio Souza, no estado da Bahia – 2005-2008

Tipo de Rebanho	Efetivo (cabeças)			
	2005	2006	2007	2008
Asininos	520	390	526	497
Bovinos	34.761	25.376	36.140	34.333
Bubalinos	29	-	30	33
Caprinos	4.671	3.410	4.380	4.169
Equinos	1.131	1.115	1.129	1.072
Galinhas	11.269	10.368	10.979	10.430
Galos, frangas, frangos e pintos	18.233	16.775	17.409	16.538
Muares	214	160	200	190
Ovinos	9.639	7.519	9.259	8.805
Suínos	4.110	3.905	3.691	3.505

Fonte: IBGE-PPM.

6.1.3 Produção dos principais produtos de origem animal no município de Marcionílio Souza, no estado da Bahia – 2005-2008

Produto	2005	2006	2007	2008
Leite (mil litros)	6.752	6.994	7.903	7.508
Ovos de galinha (mil dúzias)	34	25	33	31

Fonte: IBGE-PPM.

6.1.4 Financiamentos concedidos a produtores e cooperativas, por atividade e finalidade, no município de Marcionílio Souza, no estado da Bahia – 2006-2009

Ano/Atividade	Custeio		Investimento		Comercialização		Total	
	Contrato	Valor (R\$ 1,00)	Contrato	Valor (R\$ 1,00)	Contrato	Valor (R\$1,00)	Contrato	Valor (R\$ 1,00)
2006								
Agrícola	-	0,00	41	90.260,06	-	0,00	41	90.260,06
Pecuária	11	561.440,66	313	1.173.288,66	-	0,00	324	1.734.729,32
2007								
Agrícola	-	0,00	5	14.773,20	-	0,00	5	14.773,20
Pecuária	7	305.746,58	58	429.423,14	-	0,00	65	735.169,72
2008								
Agrícola	-	0,00	4	10.346,38	-	0,00	4	10.346,38
Pecuária	11	777.604,13	39	681.140,72	-	0,00	50	1.458.744,85
2009								
Agrícola	-	0,00	138	269.186,25	-	0,00	138	269.186,25
Pecuária	9	709.492,44	445	1.082.235,99	-	0,00	454	1.791.728,43

Fonte: Banco Central.



6.2 PIB Municipal

6.2.1 Valor Adicionado, PIB e PIB per capita a preços correntes no município de Marcionílio Souza, no estado da Bahia – 2005-2008

Ano	Valor Adicionado (R\$ milhões)			Valor Adicionado APU ⁽²⁾ (R\$ milhões)	Impostos Sobre Produtos (R\$ milhões)	PIB (R\$ milhões)	PIB Per Capita (R\$ 1,00)
	Agropecuária	Indústria	Serviços ⁽¹⁾				
2005	6,43	2,68	15,17	9,24	0,98	25,25	2.816,23
2006	6,28	2,78	17,70	10,87	1,34	28,10	3.249,07
2007	7,14	2,95	20,17	13,10	1,02	31,28	2.918,81
2008 ⁽³⁾	8,27	2,64	21,62	13,27	1,10	33,62	3.044,34

Fontes: SEI, IBGE.

(1) Inclui APU.

(2) Administração Pública (atividades governamentais).

(3) Dados sujeitos a retificações.

6.3 Finanças Públicas

6.3.1 Arrecadação municipal, estadual e transferências constitucionais no município de Marcionílio Souza, no estado da Bahia – 2005-2008

(R\$1,00)

Ano	Municipal ⁽¹⁾			Estadual				Transferências	
	IPTU	ISS	Total	ICMS	IPVA	ITD	Total	Estado	União
2005	2.488,25	152.180,17	154.668,42	66.386,03	19.172,83	1.260,00	86.818,86	895.083,26	2.753.300,28
2006	4.349,06	234.390,87	238.739,93	66.181,68	16.879,93	0,00	83.061,61	993.095,78	2.862.162,21
2007	68.222,55	23.766,88	338,64	92.328,07	957.088,59	3.082.180,08
2008	95.542,04	24.185,17	1.646,36	121.373,57	1.147.736,87	5.297.136,68

Fontes: STN/Finbra, Sefaz-BA.

(1) Dados do Finanças do Brasil - Finbra, acesso em 22-09-2009.

6.4 Índice de Desenvolvimento Econômico

6.4.1 Índice de Desenvolvimento Econômico, segundo seus componentes, no município de Marcionílio Souza, no estado da Bahia – 2002, 2004, 2006

Ano	INF	Classificação ⁽¹⁾	IQM	Classificação ⁽¹⁾	IPM	Classificação ⁽¹⁾	IDE	Classificação ⁽¹⁾
2002	4.986,89	326º	4.991,02	340º	4.983,76	317º	4.987,22	351º
2004	4.986,21	343º	4.990,12	381º	4.984,46	302º	4.986,93	367º
2006	4.975,52	253º	4.961,75	366º	4.984,71	334º	4.973,98	296º

Fonte: SEI.

Notas: INF – Índice de Infraestrutura.

IQM – Índice de Qualificação da Mão de Obra.

IPM – Índice do Produto Municipal.

IDE – Índice de Desenvolvimento Econômico.

(1) Posição em relação aos demais municípios do Estado.

7 Justiça Eleitoral

7.1 Eleitorado e abstenção nas eleições no município de Marcionílio Souza, no estado da Bahia – 2006

Especificação	Dados Gerais
Eleitorado	5.693
Abstenção - 1º turno %	14,23
Abstenção - 2º turno %	16,00

Fonte: TSE.

7.2 Resultado das eleições para presidente e governador no município de Marcionílio Souza, no estado da Bahia – 2006

Cargos/Partidos	Votos		Situação
	Nominais	% Votos Válidos	
Presidente - 2º turno			
PT	3.805	84,03	Eleito
PSDB	723	15,97	Não eleito
Governador - 1º turno			
PT	2.410	59,37	Eleito
PFL	1.558	38,38	Não eleito
Outros	91	2,25	Não eleito

Fonte: TSE.

7.3 Resultado das eleições para prefeito no município de Marcionílio Souza, no estado da Bahia – 2008

Cargo/Partidos	Votos		Situação
	Nominais	% Votos Válidos	
Prefeito - 1º turno			
PMDB	2.299	42,94	Eleito
PSB	1.509	28,18	Não eleito
PSDB	1.294	24,17	Não eleito
PT	162	3,03	Não eleito
DEM	90	1,68	Não eleito

Fonte: TSE.



| Morro do
Chapéu |

Foto: Lourival Custódio

MORRO DO CHAPÉU

TERRITÓRIO DE IDENTIDADE

CHAPADA DIAMANTINA



Fonte: Coordenação Estadual dos Territórios, 2007. SEI, 2010.



Município em destaque

ESCALA: 1:2.000.000

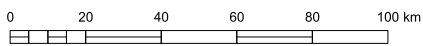



MORRO DO CHAPÉU

1 Informações Gerais

1.1 Regionalização

Mesorregião Geográfica: Centro Norte Baiano

Microrregião Geográfica: 10. Jacobina

Região Econômica: 10. Piemonte da Diamantina

Região Administrativa: 16. Jacobina

Eixo de Desenvolvimento: Chapada Norte

Território de Identidade: 03. Chapada Diamantina

Incluído na Região Semiárida

1.2 Legislação Político/Administrativa

Lei de Criação: Lei Provincial nº 933 de 07/05/1864

Lei Vigente: nº 628 de 30/12/1953. Publicada no DOE de 16/02/1954

Outras Leis de Referência: América Dourada nº 4.399 de 25/02/1985. Publicada no DOE de 26/02/1985; Bonito nº 5.021 de 13/06/1989. Publicada no DOE de 14/06/1989; Cafarnaum nº 6.359 de 30/12/1991. Publicada no DOE de 31/12/1991; João Dourado nº 4.441 de 09/05/1985. Publicada no DOE de 10/05/1985; Ourulândia nº 5.017 de 13/06/1989. Publicada no DOE de 14/06/1989; São Gabriel nº 4.407 de 25/02/1985. Publicada no DOE de 26/02/1985; Sento Sé nº 4543 de 15/10/1985. Publicada no DOE de 16/10/1985; Tapiramutá nº 1.747 de 27/07/1962. Publicada no DOE de 31/07/1962 e Várzea Nova nº 4.406 de 25/02/1985. Publicada no DOE de 26/02/1985

Município de Origem: Jacobina

Distritos: Morro do Chapéu (sede), Camirim, Dias Coelho, Duas Barras do Morro, Icó, Tamboril e Ventura

Limites Intermunicipais: América Dourada, Bonito, Cafarnaum, João Dourado, Miguel Calmon, Piritiba, São Gabriel, Sento Sé, Tapiramutá, Utinga, Várzea Nova

2 Informações Geográficas

2.1 Indicadores Geográficos

2.1.1 Área, coordenadas geográficas, altitude e distância da capital

Área (Km ²)	Coordenadas Geográficas		Altitude (m)	Distância da Capital (Km)
	Latitude Sul	Longitude Oeste		
5.531,85	-11°33'00"	41°09'22"	1011	391

Fonte: IBGE, 2002; Derba, 2007.

2.2 Recursos Naturais

2.2.1 Clima

Tipo Climático: **Subúmido a Seco**

Temperatura média anual (°C): **19,7**

Período chuvoso: **novembro a abril**

Pluviosidade anual (mm): **749**

2.2.2 Solo

Latossolos, Neossolos, Luvisolos e Cambissolos

2.2.3 Vegetação

Contato Caatinga-Floresta Estacional e Floresta Estacional Semidecidual

2.2.4 Geomorfologia

Chapada de Irecê, Chapada de Morro do Chapéu e Patamar do Médio Rio Paraguaçu

2.2.5 Geologia

Arenitos, Arenitos Ortoquartzíticos, Argilitos, Calcários, Gnaisses Charnokíticos, Granito-Gnaisses, Rochas Básicas-UltraBásicas e Siltitos

2.2.6 Ocorrências minerais

Areia, Argila, Calcário, Dolomito, Pedra de revestimento e Pedra para construção

2.2.7 Hidrografia

Bacia hidrográfica: **Bacia do Rio Paraguaçu e Bacia do Rio São Francisco**

Rio(s) principal(is): **Rio Jacaré ou Vereda Romão Gramacho, Rio Jacuípe, Rio Salitre, Riacho da Serra e Rio Ferro Doido**

Áreas irrigadas: -

Espelhos d' água: **Açude Tamboril**

2.3 Área Especial

2.3.1 Unidades de conservação

APA Gruta dos Brejões/Veredas do Romão Gramacho, Parque Estadual Morro do Chapéu e Monumento Natural da Cachoeira do Ferro Doido

2.3.2 Projetos de assentamento de reforma agrária

Baixa Grande, Fazenda Santa Ernestina, Lagoinha e Boa Vista, Morrinhos, Nascimento e Conquista, Pachola, Recreio Santana e Sohem

2.3.3 Projetos cédula da terra

Associação Comunitária dos Assentados na Fazenda do Morro/Fazenda Morro, Associação dos Sem Terra de Fedegosos/ Fazenda Andradina, Associação Comunitária dos Produtores Rurais de Mulungu/Fazenda Gaspar e Associação Comunitária Nova Esperança/Fazenda Guiné



2.3.4 Projetos crédito fundiário e combate à pobreza rural

Associação Produtores Rurais Cafezal e Cafelândia/Fazenda Cafezal e Cafelândia, Associação Jovens Produtores da Chapada/Fazenda Santa Isabel, Associação Fazenda Montevideú/Fazenda Montevideú, Associação Pequenos Produtores Rurais da Fazenda Pedra Branca/ Fazenda Pedra Branca, Associação dos Produtores Orgânicos/ Canaã e Canaã II, Associação Juventude União Faz a Força/Fazenda Belo Horizonte, Malhada da Areia e Outras e Associação Grupo Informal Lourimar/Fazenda Angelim

3 Características Demográficas e Sociais

3.1 Demografia

3.1.1 População, área e densidade demográfica do município de Morro do Chapéu, no estado da Bahia 2000-2010

Ano	População	Área (km²)	Densidade Demográfica (hab/km²)
2000	34.494	5.531,85	6,24
2010	35.207	5.531,85	6,36

Fonte: IBGE - Censo Demográfico

3.1.2 População, por situação de domicílio, do município de Morro do Chapéu, no estado da Bahia – 2010

Situação de Domicílio	População
Total	35.207
Urbana	20.281
Rural	14.926

Fonte: IBGE - Censo Demográfico

3.1.3 População, por sexo, no município de Morro do Chapéu, no estado da Bahia – 2010

Sexo	População
Total	35.207
Homens	17.711
Mulheres	17.496

Fonte: IBGE - Censo Demográfico.

3.1.4 Domicílios, por espécie, no município de Morro do Chapéu, no estado da Bahia – 2010

Espécie	Domicílios
Total geral	13.916
Particulares	13.901
Ocupados	9.765
Não ocupados	4.136
Fechado	173
Uso ocasional	2.288
Vago	1.675
Coletivos	15
Com morador	6
Sem morador	9

Fonte: IBGE - Censo Demográfico.

3.2 Pessoal Ocupado

3.2.1 Pessoal ocupado no mercado formal de trabalho, por setor de atividade econômica, no município de Morro do Chapéu, no estado da Bahia – 2005-2008

Setor de Atividade	2005	2006	2007	2008
Extrativa mineral	-	-	-	-
Indústria de transformação	4	12	13	24
Serviços industriais de utilidade pública	3	-	-	-
Construção civil	-	346	3	13
Comércio	132	143	155	171
Serviços	178	174	191	205
Administração pública	90	945	830	676
Agropecuária, extrativa vegetal, caça e pesca	47	45	44	38

Fonte: Ministério do Trabalho-RAIS.

3.2.2 Grau de instrução do pessoal ocupado no mercado formal de trabalho, no município de Morro do Chapéu, no estado da Bahia – 2005-2008

Grau de Instrução	2005	2006	2007	2008
Analfabeto	5	10	16	15
Até o 5º ano incompleto do ensino fundamental	12	24	75	70
5º ano completo do ensino fundamental	11	84	97	71
Do 6º ao 9º ano incompleto do ensino fundamental	36	70	104	69
Ensino fundamental completo	64	383	112	95
Ensino médio incompleto	35	24	68	49
Ensino médio completo	255	970	633	569
Educação superior incompleta	8	17	15	42
Educação superior completa	28	83	111	145
Mestrado completo	-	-	5	2
Doutorado completo	-	-	-	-

Fonte: Ministério do Trabalho-RAIS.

3.3 Educação

3.3.1 Educação infantil

3.3.1.1 Estabelecimentos com educação infantil, por localização e dependência administrativa, no município de Morro do Chapéu, no estado da Bahia – 2005-2008

Ano	Estabelecimentos								
	Total	Urbana				Rural			
		Federal	Estadual	Municipal	Privada	Federal	Estadual	Municipal	Privada
2005	37	-	-	7	6	-	-	23	1
2006	47	-	-	8	5	-	-	34	-
2007	31	-	-	8	5	-	-	18	-
2008	32	-	-	9	5	-	-	18	-

Fontes: SEC, MEC/Inep.



3.3.1.2 Matrícula inicial na educação infantil, por localização e dependência administrativa, no município de Morro do Chapéu, no estado da Bahia – 2005-2008

Ano	Matrícula Inicial								
	Total	Urbana				Rural			
		Federal	Estadual	Municipal	Privada	Federal	Estadual	Municipal	Privada
2005	1.400	-	-	425	285	-	-	616	74
2006	1.443	-	-	422	281	-	-	740	-
2007	999	-	-	346	243	-	-	410	-
2008	1.323	-	-	513	238	-	-	572	-

Fontes: SEC, MEC/Inep.

Nota: O mesmo aluno pode ter mais de uma matrícula.

3.3.1.3 Funções docentes na educação infantil, por localização e dependência administrativa, no município de Morro do Chapéu, no estado da Bahia – 2005-2008

Ano	Funções Docentes								
	Total	Urbana				Rural			
		Federal	Estadual	Municipal	Privada	Federal	Estadual	Municipal	Privada
2005	84	-	-	29	16	-	-	35	4
2006	78	-	-	17	18	-	-	43	-
2007	51	-	-	18	11	-	-	22	-
2008	65	-	-	24	14	-	-	27	-

Fontes: SEC, MEC/Inep.

Nota: Em função docente está contabilizada a atuação do professor em cada etapa de ensino, que pode ocorrer em mais de uma unidade escolar, em mais de uma dependência administrativa e em mais de uma localização ou município.

3.3.2 Ensino fundamental

3.3.2.1 Estabelecimentos com ensino fundamental, por localização e dependência administrativa, no município de Morro do Chapéu, no estado da Bahia – 2005-2008

Ano	Estabelecimentos								
	Total	Urbana				Rural			
		Federal	Estadual	Municipal	Privada	Federal	Estadual	Municipal	Privada
2005	92	-	5	8	7	-	1	70	1
2006	95	-	4	11	7	-	2	71	-
2007	88	-	2	10	6	-	2	68	-
2008	87	-	3	9	5	-	2	68	-

Fontes: SEC, MEC/Inep.

3.3.2.2 Matrícula inicial no ensino fundamental, por localização e dependência administrativa, no município de Morro do Chapéu, no estado da Bahia – 2005-2008

Ano	Matrícula Inicial								
	Total	Urbana				Rural			
		Federal	Estadual	Municipal	Privada	Federal	Estadual	Municipal	Privada
2005	9.069	-	1.433	2.433	515	-	36	4.569	83
2006	8.859	-	1.277	2.545	658	-	200	4.179	-
2007	6.723	-	894	1.961	602	-	230	3.036	-
2008	8.103	-	1.142	2.351	470	-	210	3.930	-

Fontes: SEC, MEC/Inep.

Nota: O mesmo aluno pode ter mais de uma matrícula.

3.3.2.3 Funções docentes no ensino fundamental, por localização e dependência administrativa, no município de Morro do Chapéu, no estado da Bahia – 2005-2008

Ano	Funções Docentes								
	Total	Urbana				Rural			
		Federal	Estadual	Municipal	Privada	Federal	Estadual	Municipal	Privada
2005	470	-	71	110	46	-	7	232	4
2006	463	-	53	124	39	-	16	231	-
2007	394	-	31	113	21	-	17	212	-
2008	450	-	41	110	29	-	22	248	-

Fontes: SEC, MEC/Inep.

Nota: Em função docente está contabilizada a atuação do professor em cada etapa de ensino, que pode ocorrer em mais de uma unidade escolar, em mais de uma dependência administrativa e em mais de uma localização ou município.

3.3.3 Ensino médio

3.3.3.1 Estabelecimentos com ensino médio, por localização e dependência administrativa, no município de Morro do Chapéu, no estado da Bahia – 2005-2008

Ano	Estabelecimentos								
	Total	Urbana				Rural			
		Federal	Estadual	Municipal	Privada	Federal	Estadual	Municipal	Privada
2005	4	-	2	-	1	-	1	-	-
2006	4	-	1	-	1	-	2	-	-
2007	3	-	1	-	-	-	2	-	-
2008	4	-	1	-	1	-	2	-	-

Fontes: SEC, MEC/Inep.

3.3.3.2 Matrícula inicial no ensino médio, por localização e dependência administrativa, no município de Morro do Chapéu, no estado da Bahia – 2005-2008

Ano	Matrícula Inicial								
	Total	Urbana				Rural			
		Federal	Estadual	Municipal	Privada	Federal	Estadual	Municipal	Privada
2005	1.532	-	1.278	-	48	-	206	-	-
2006	1.342	-	950	-	20	-	372	-	-
2007	1.078	-	753	-	-	-	325	-	-
2008	1.024	-	586	-	83	-	355	-	-

Fontes: SEC, MEC/Inep.

Nota: O mesmo aluno pode ter mais de uma matrícula.

3.3.3.3 Funções docentes no ensino médio, por localização e dependência administrativa, no município de Morro do Chapéu, no estado da Bahia – 2005-2008

Ano	Funções Docentes								
	Total	Urbana				Rural			
		Federal	Estadual	Municipal	Privada	Federal	Estadual	Municipal	Privada
2005	61	-	41	-	12	-	8	-	-
2006	52	-	29	-	5	-	18	-	-
2007	35	-	21	-	-	-	14	-	-
2008	58	-	34	-	1	-	23	-	-

Fontes: SEC, MEC/Inep.

Nota: Em função docente está contabilizada a atuação do professor em cada etapa de ensino, que pode ocorrer em mais de uma unidade escolar, em mais de uma dependência administrativa e em mais de uma localização ou município.



3.3.4 Educação de jovens e adultos

3.3.4.1 Estabelecimentos com educação de jovens e adultos, por localização e dependência administrativa, no município de Morro do Chapéu, no estado da Bahia – 2005-2008

Ano	Estabelecimentos								
	Total	Urbana				Rural			
		Federal	Estadual	Municipal	Privada	Federal	Estadual	Municipal	Privada
2005	33	-	3	5	-	-	-	25	-
2006	29	-	2	6	-	-	1	20	-
2007	31	-	2	5	-	-	1	23	-
2008	43	-	2	7	-	-	2	32	-

Fontes: SEC, MEC/Inep.

3.3.4.2 Matrícula inicial na educação de jovens e adultos, por localização e dependência administrativa, no município de Morro do Chapéu, no estado da Bahia – 2005-2008

Ano	Matrícula Inicial								
	Total	Urbana				Rural			
		Federal	Estadual	Municipal	Privada	Federal	Estadual	Municipal	Privada
2005	2.050	-	487	678	-	-	-	885	-
2006	1.930	-	543	627	-	-	47	713	-
2007	1.657	-	632	358	-	-	49	618	-
2008	2.250	-	561	487	-	-	117	1.085	-

Fontes: SEC, MEC/Inep.

Nota: O mesmo aluno pode ter mais de uma matrícula.

3.3.4.3 Funções docentes na educação de jovens e adultos, por localização e dependência administrativa, no município de Morro do Chapéu, no estado da Bahia – 2005-2008

Ano	Funções Docentes								
	Total	Urbana				Rural			
		Federal	Estadual	Municipal	Privada	Federal	Estadual	Municipal	Privada
2005	111	-	22	27	-	-	-	62	-
2006	134	-	21	33	-	-	5	75	-
2007	122	-	20	27	-	-	7	68	-
2008	162	-	21	25	-	-	15	101	-

Fontes: SEC, MEC/Inep.

Nota: Em função docente está contabilizada a atuação do professor em cada etapa de ensino, que pode ocorrer em mais de uma unidade escolar, em mais de uma dependência administrativa e em mais de uma localização ou município.

3.3.5 Educação Superior

3.3.5.1 Instituições de educação superior, segundo a dependência administrativa, no município de Morro do Chapéu, no estado da Bahia – 2005-2008

Ano	Total	Instituições			
		Federal	Estadual	Municipal	Privada
2005	-	-	-	-	-
2006	-	-	-	-	-
2007	-	-	-	-	-
2008	-	-	-	-	-

Fonte: MEC/Inep.

3.3.5.2 Matrícula na educação superior, segundo a dependência administrativa, no município de Morro do Chapéu, no estado da Bahia – 2005-2008

Ano	Total	Matrícula			
		Federal	Estadual	Municipal	Privada
2005	-	-	-	-	-
2006	-	-	-	-	-
2007	-	-	-	-	-
2008 ⁽¹⁾	-	-	-	-	-

Fonte: MEC/Inep.

(1) Inclusive matriculados em cursos de graduação à distância.

3.3.5.3 Concluintes da educação superior, segundo a dependência administrativa, no município de Morro do Chapéu, no estado da Bahia – 2005-2008

Ano	Total	Concluintes			
		Federal	Estadual	Municipal	Privada
2005	-	-	-	-	-
2006	-	-	-	-	-
2007	-	-	-	-	-
2008 ⁽¹⁾	-	-	-	-	-

Fonte: MEC/Inep.

(1) Inclusive concluintes de cursos de graduação à distância.

3.4 Saúde

3.4.1 Hospitais conveniados com o SUS, segundo a esfera administrativa e leitos, no município de Morro do Chapéu, no estado da Bahia – 2006-2009

Ano	Hospitais Segundo Esfera Administrativa					Leitos	
	Total	Federal	Estadual	Municipal	Privada	Existentes	SUS
2006	2	-	-	-	2	103	103
2007	2	-	-	-	2	103	103
2008	2	-	-	-	2	107	107
2009	2	-	-	-	2	116	116

Fontes: Datasus-CNES, Sesab/Suvisa/DIS.



3.4.2 Servidores estaduais da área de saúde, segundo o tipo de ocupação, no município de Morro do Chapéu, no estado da Bahia – 2006-2009

Tipo de Ocupação	2006	2007	2008	2009
Total	25	25	25	23
Agente serviços de saúde	1	1	1	1
Assistente social	1	1	1	1
Atendente de enfermagem	1	1	1	1
Atendente rural	3	3	3	3
Auxiliar de enfermagem	8	8	8	7
Auxiliar serviços de saúde/Atendente rural	4	4	4	4
Enfermeiro	-	-	-	-
Farmacêutico	1	1	1	1
Fisioterapeuta	1	1	1	1
Médico	3	3	3	3
Nutricionista	-	-	-	-
Odontólogo	1	1	1	1
Técnico em patologia clínica	-	-	-	-
Técnico em radiologia	-	-	-	-
Outras ocupações	1	1	1	-

Fonte: Sesab.

3.4.3 Óbitos, por grupo de causas, no município de Morro do Chapéu, no estado da Bahia – 2005-2008

Grupo de Causas	2005	2006	2007	2008
Total	173	154	201	160
Algumas afecções originadas no período perinatal	8	8	15	14
Algumas doenças infecciosas e parasitárias	17	10	14	14
Causas externas de morbidade e mortalidade	15	10	19	14
Doenças da pele e tecido subcutâneo	-	-	-	-
Doenças do aparelho circulatório	33	48	44	35
Doenças do aparelho digestivo	5	8	5	7
Doenças do aparelho geniturinário	3	-	-	-
Doenças do aparelho respiratório	9	9	13	5
Doenças do olho e anexos	-	-	-	-
Doenças do ouvido e da apófise mastóide	-	-	-	-
Doenças do sangue e dos órgãos hematopoéticos e alguns transtornos imunitários	1	-	-	1
Doenças do sistema nervoso	-	3	3	-
Doenças do sistema osteomuscular e do tecido conjuntivo	-	1	1	-
Doenças endócrinas, nutricionais e metabólicas	6	7	7	18
Gravidez, parto e puerpério	-	-	-	-
Malformações congênitas, deformidades e anomalias cromossômicas	1	-	-	3
Neoplasias (tumores)	6	9	9	10
Síntomas, sinais e achados anormais de exames clínicos e de laboratório não classificados em outro item (causas mal definidas)	69	41	68	34
Transtornos mentais e comportamentais	-	-	3	5

Fontes: Sesab/Suvisa/DIS, MS-SIM.

3.4.4 Óbitos, por faixa etária, no município de Morro do Chapéu, no estado da Bahia – 2005-2008

Ano	Faixa Etária						
	Total	< 1 Ano	1 a 4	5 a 14	15 a 49	≥ 50 anos	Idade Ignorada
2005	173	21	3	1	26	122	-
2006	154	12	2	2	29	109	-
2007	201	21	1	3	45	130	1
2008	160	21	1	-	28	110	-

Fontes: Sesab/Suvisa/DIS, MS-SIM.

3.4.5 Casos de algumas doenças transmissíveis, de notificação obrigatória, independentes de confirmação, no município de Morro do Chapéu, no estado da Bahia – 2005-2008

Doenças Transmissíveis	2005	2006 ⁽²⁾	2007 ⁽³⁾	2008 ⁽⁴⁾
Total	237	81	63	138
Chagas aguda	10	-	-	1
Coqueluche	2	-	-	-
Dengue	171	4	18	90
Difteria	-	-	-	-
Febre tifóide	-	-	-	-
Hanseníase ⁽¹⁾	7	7	5	3
Hepatite viral	18	34	14	26
Leishmaniose tegumentar ⁽¹⁾	14	5	8	5
Leishmaniose visceral	5	10	2	2
Leptospirose	-	-	-	-
Malária	-	-	-	-
Meningites	-	3	3	3
Paralisia flácida	-	-	2	-
Tétano acidental	-	-	1	-
Tétano neonatal	-	-	-	-
Tuberculose extra-pulmonar ⁽¹⁾	1	6	1	1
Tuberculose pulmonar ⁽¹⁾	9	12	9	7

Fontes: Sesab/Suvisa/DIS, MS-Sinan.

(1) Casos confirmados.

(2) Dados processados em 31.03.2009.

(3) Dados processados em 02.04.2009.

(4) Dados processados em 20.11.2009.

3.4.6 Casos de algumas doenças sexualmente transmissíveis, de notificação obrigatória, independentes de confirmação, no município de Morro do Chapéu, no estado da Bahia – 2005-2008

Ano	Aids ⁽¹⁾	Condiloma Acuminado	Herpes Genital	Sífilis	
				Congênita	Em Adulto
2005	-	2	1	-	2
2006 ⁽²⁾	-	10	9	-	4
2007 ⁽³⁾	-	1	1	-	-
2008 ⁽⁴⁾	-	-	-	-	-

Fontes: Sesab/Suvisa/DIS, MS-Sinan.

(1) Casos confirmados.

(2) Dados processados em 31.03.2009.

(3) Dados processados em 02.04.2009.

(4) Dados processados em 20.11.2009.



3.5 Índice de Desenvolvimento Social

3.5.1 Índice de Desenvolvimento Social, segundo seus componentes, no município de Morro do Chapéu, no estado da Bahia – 2002, 2004, 2006

Ano	INS	Classificação ⁽¹⁾	INE	Classificação ⁽¹⁾	ISB	Classificação ⁽¹⁾	IRMCH	Classificação ⁽¹⁾	IDS	Classificação ⁽¹⁾
2002	5.061,72	39º	4.983,32	235º	5.027,09	142º	5.010,49	121º	5.020,58	113º
2004	5.066,23	37º	4.963,96	311º	4.988,72	201º	5.010,49	121º	5.007,21	149º
2006	5.021,53	131º	4.950,75	331º	4.987,72	202º	5.010,49	121º	4.992,55	198º

Fonte: SEI.

Notas: INS – Índice do Nível de Saúde.

INE – Índice do Nível de Educação.

ISB – Índice dos Serviços Básicos.

IRMCH – Índice de Renda Média dos Chefes de Família.

IDS – Índice de Desenvolvimento Social.

(1) Posição em relação aos demais municípios do Estado.

3.5.2 Situação do Programa Bolsa Família no município de Morro do Chapéu, no estado da Bahia – 2008/2010

Dados Gerais	Quantidade	Período
População total do município	35.009	2008
Total de famílias cadastradas ⁽¹⁾	7.901	30/04/2010
Total de famílias cadastradas - perfil Bolsa Família ⁽²⁾	6.372	30/04/2010
Total de famílias cadastradas - perfil Cadastro Único ⁽³⁾	7.296	30/04/2010
Número de famílias beneficiárias do Programa Bolsa Família	5.234	05/2010

Fonte: MDS.

(1) O total de famílias cadastradas poderá, conforme a legislação do CadÚnico, incluir famílias que tenham renda familiar per capita maior que meio salário mínimo (R\$ 232,50). Isso explica a possível diferença de valores entre o total de famílias cadastradas.

(2) Famílias com renda per capita mensal de até R\$ 137,00.

(3) Famílias com renda per capita mensal de até R\$ 232,50 (1/2 salário mínimo em 2008), incluído o total de famílias cadastradas pelo perfil Bolsa Família.

4 Transporte

4.1 Veículos registrados, por tipo, no município de Morro do Chapéu, no estado da Bahia 2006-2009

Ano	Tipo de Veículo						
	Automóvel	Caminhão	Camioneta	Micro-ônibus	Moto	Ônibus	Outros
2006	992	88	352	18	299	10	44
2007	1.074	98	359	21	357	9	50
2008	1.150	111	371	23	412	7	53
2009	1.242	126	395	26	488	10	54

Fonte: Detran.

5 Serviços Básicos

5.1 Energia Elétrica

5.1.1 Consumidores de energia elétrica, por classe, no município de Morro do Chapéu, no estado da Bahia 2006-2009

Ano	Residencial	Industrial	Comercial	Rural	Serviços e Poderes Públicos	Outros ⁽¹⁾	Total
2006	8.574	37	485	301	313	2	9.712
2007	8.759	36	489	301	342	2	9.929
2008	9.267	36	506	309	357	2	10.477
2009	9.646	34	498	309	363	2	10.852

Fonte: Coelba.

(1) Consumidores próprios dos sistemas Coelba.

5.1.2 Consumo de energia elétrica, por classe, no município de Morro do Chapéu, no estado da Bahia 2006-2009

(KWh)

Ano	Residencial	Industrial	Comercial	Rural	Serviços e Poderes Públicos	Outros ⁽¹⁾	Total
2006	5.412.609	304.716	1.095.351	1.714.409	3.493.731	11.577	12.032.393
2007	5.642.651	380.970	1.181.778	1.490.652	3.519.087	4.740	12.219.878
2008	6.003.292	438.490	1.224.462	2.155.443	3.553.904	13.916	13.389.507
2009	6.674.559	577.601	1.353.645	2.146.787	3.576.824	6.455	14.335.871

Fonte: Coelba.

(1) Consumo próprio dos sistemas Coelba.

5.2 Abastecimento d'Água

5.2.1 Ligações, economias e volume de água faturado no município de Morro do Chapéu, no estado da Bahia – 2006-2009

Ano	Ligações	Economias	Volume (m ³)
2006	5.819	5.934	828.168
2007	6.061	6.184	861.933
2008	6.220	6.354	894.841
2009	6.405	6.533	887.214

Fonte: Embasa.

5.3 Correios

5.3.1 Agências de correios e unidades operacionais de atendimento no município de Morro do Chapéu, no estado da Bahia – 2006-2009

Ano	Total	Agência de Correio	Agência de Correio Comunitária	Agência de Correio Franqueada	Caixa de Coleta	Posto de Venda de Selo	Outros
2006	8	1	5	-	2	-	-
2007	8	1	5	-	2	-	-
2008	7	1	4	-	2	-	-
2009	7	1	4	-	2	-	-

Fonte: EBCT.



5.4 Bancos

5.4.1 Distribuição de agências bancárias no município de Morro do Chapéu, no estado da Bahia – 2006-2009

Ano	Natureza Administrativa	
	Federal	Particular
2006	2	1
2007	2	1
2008	2	1
2009	2	1

Fonte: Banco Central.

6 Informações Econômicas

6.1 Agropecuária

6.1.1 Produção, área colhida e rendimento médio dos principais produtos agrícolas no município de Morro do Chapéu, no estado da Bahia – 2005-2008

Produtos	2005			2006			2007			2008		
	Produção (t)	Área Colhida (ha)	Rendimento Médio (kg/ha)	Produção (t)	Área Colhida (ha)	Rendimento Médio (kg/ha)	Produção (t)	Área Colhida (ha)	Rendimento Médio (kg/ha)	Produção (t)	Área Colhida (ha)	Rendimento Médio (kg/ha)
Abacaxi ⁽¹⁾	370	10	37.000	280	10	28.000	1.200	80	15.000	360	30	12.000
Algodão herbáceo (em caroço)	135	450	300	-	-	-	-	-	-	-	-	-
Banana	4.065	271	15.000	360	24	15.000	900	60	15.000	1.050	70	15.000
Café (beneficiado)	1.722	3.370	511	1.788	3.500	511	2.730	3.500	780	1.895	2.430	780
Cana-de-açúcar	1.200	30	40.000	600	15	40.000	1.200	30	40.000	2.000	50	40.000
Cebola	250	10	25.000	250	10	25.000	375	15	25.000	200	20	10.000
Coco-da-baía ⁽¹⁾	60	10	6.000	60	10	6.000	-	-	-	-	-	-
Feijão (em grão)	3.600	5.000	720	4.112	6.970	590	4.640	6.300	737	492	850	579
Girassol (em grão)	-	-	-	-	-	-	140	200	700	420	600	700
Goiaba	12	4	3.000	12	4	3.000	-	-	-	30	10	3.000
Laranja	50	5	10.000	50	5	10.000	80	8	10.000	100	10	10.000
Mamão	280	7	40.000	400	10	40.000	720	18	40.000	800	20	40.000
Mamona (baga)	6.000	10.000	600	4.800	8.000	600	4.200	6.000	700	3.240	3.000	1.080
Mandioca	6.000	500	12.000	10.800	900	12.000	18.000	1.500	12.000	3.600	300	12.000
Manga	50	5	10.000	50	5	10.000	-	-	-	200	20	10.000
Maracujá	300	20	15.000	300	20	15.000	540	36	15.000	600	40	15.000
Marmelo	70	7	10.000	75	15	5.000	150	30	5.000	175	35	5.000
Milho (em grão)	2.562	3.050	840	10.000	10.000	1.000	1.686	1.810	931	345	500	690
Sisal ou agave (fibra)	4.550	6.500	700	7.000	7.000	1.000	11.000	11.000	1.000	6.560	8.000	820
Sorgo granífero (em grão)	225	250	900	200	200	1.000	200	200	1.000	24	40	600
Tomate	900	30	30.000	1.500	50	30.000	2.400	80	30.000	1.200	40	30.000

Fonte: IBGE-PAM.

(1) Quantidade produzida em mil frutos e rendimento médio em frutos por hectare.

6.1.2 Efetivo dos principais rebanhos no município de Morro do Chapéu, no estado da Bahia – 2005-2008

Tipo de Rebanho	Efetivo (cabeças)			
	2005	2006	2007	2008
Asininos	550	469	417	407
Bovinos	20.423	24.885	25.641	29.532
Caprinos	14.020	3.490	6.996	6.680
Codornas	480	409	375	360
Coelhos	85	81	76	70
Equinos	1.920	1.582	1.481	1.445
Galinhas	7.900	7.011	6.590	6.425
Galos, frangas, frangos e pintos	17.900	15.855	14.906	14.535
Muare	380	329	288	266
Ovinos	9.493	1.348	4.550	4.290
Suínos	1.332	1.271	1.171	1.148

Fonte: IBGE-PPM.

6.1.3 Produção dos principais produtos de origem animal no município de Morro do Chapéu, no estado da Bahia – 2005-2008

Produto	2005	2006	2007	2008
Leite (mil litros)	3.637	3.212	2.292	2.193
Mel de abelha (quilograma)	342	390	370	359
Ovos de codorna (mil dúzias)	8	6	6	6
Ovos de galinha (mil dúzias)	33	29	27	26

Fonte: IBGE-PPM.

6.1.4 Financiamentos concedidos a produtores e cooperativas, por atividade e finalidade, no município de Morro do Chapéu, no estado da Bahia – 2006-2009

Ano/Atividade	Custeio		Investimento		Comercialização		Total	
	Contrato	Valor (R\$ 1,00)	Contrato	Valor (R\$ 1,00)	Contrato	Valor (R\$1,00)	Contrato	Valor (R\$ 1,00)
2006								
Agrícola	23	179.792,01	300	1.406.164,41	-	0,00	323	1.585.956,42
Pecuária	6	136.142,40	1.020	1.788.314,60	-	0,00	1.026	1.924.457,00
2007								
Agrícola	12	223.850,07	36	88.640,86	-	0,00	48	312.490,93
Pecuária	6	256.385,77	788	1.255.712,26	-	0,00	794	1.512.098,03
2008								
Agrícola	67	304.429,37	34	761.966,53	-	0,00	101	1.066.395,90
Pecuária	5	169.667,50	234	950.677,98	-	0,00	239	1.120.345,48
2009								
Agrícola	15	131.151,56	31	342.991,02	-	0,00	46	474.142,58
Pecuária	6	191.837,53	232	814.683,66	-	0,00	238	1.006.521,19

Fonte: Banco Central.



6.2 PIB Municipal

6.2.1 Valor Adicionado, PIB e PIB per capita a preços correntes no município de Morro do Chapéu, no estado da Bahia – 2005-2008

Ano	Valor Adicionado (R\$ milhões)			Valor Adicionado APU ⁽²⁾ (R\$ milhões)	Impostos Sobre Produtos (R\$ milhões)	PIB (R\$ milhões)	PIB Per Capita (R\$ 1,00)
	Agropecuária	Indústria	Serviços ⁽¹⁾				
2005	24,01	8,63	54,55	29,11	3,26	90,46	2.498,58
2006	27,99	12,06	60,61	32,66	3,51	104,17	2.853,69
2007	41,73	11,88	70,62	36,43	3,98	128,21	3.769,44
2008 ⁽³⁾	27,32	13,40	74,19	39,54	4,07	118,99	3.398,71

Fontes: SEI, IBGE.

(1) Inclui APU.

(2) Administração Pública (atividades governamentais).

(3) Dados sujeitos a retificações.

6.3 Finanças Públicas

6.3.1 Arrecadação municipal, estadual e transferências constitucionais no município de Morro do Chapéu, no estado da Bahia – 2005-2008

(R\$1,00)

Ano	Municipal ⁽¹⁾			Estadual				Transferências	
	IPTU	ISS	Total	ICMS	IPVA	ITD	Total	Estado	União
2005	16.144,33	240.660,71	256.805,04	1.068.655,86	180.670,12	18.454,90	1.267.780,88	2.888.072,53	6.611.414,84
2006	12.917,69	329.552,75	342.470,44	542.501,51	175.951,21	24.171,97	742.624,69	3.323.366,35	7.074.896,89
2007	16.156,20	360.735,45	376.891,65	551.615,61	209.324,85	4.505,53	765.445,99	3.335.161,95	7.920.630,88
2008	14.015,95	448.035,04	462.050,99	676.899,28	237.629,76	11.449,23	925.978,27	3.877.312,36	10.603.530,80

Fontes: STN/Finbra, Sefaz-BA.

(1) Dados do Finanças do Brasil - Finbra, acesso em 22-09-2009.

6.4 Índice de Desenvolvimento Econômico

6.4.1 Índice de Desenvolvimento Econômico, segundo seus componentes, no município de Morro do Chapéu, no estado da Bahia – 2002, 2004, 2006

Ano	INF	Classificação ⁽¹⁾	IQM	Classificação ⁽¹⁾	IPM	Classificação ⁽¹⁾	IDE	Classificação ⁽¹⁾
2002	4.998,11	66º	4.991,44	279º	4.989,47	103º	4.993,01	96º
2004	4.997,99	69º	4.991,16	264º	4.988,69	111º	4.992,61	99º
2006	5.009,48	156º	4.981,12	236º	4.990,56	92º	4.993,71	168º

Fonte: SEI.

Notas: INF – Índice de Infraestrutura.

IQM – Índice de Qualificação da Mão de Obra.

IPM – Índice do Produto Municipal.

IDE – Índice de Desenvolvimento Econômico.

(1) Posição em relação aos demais municípios do Estado.

7 Justiça Eleitoral

7.1 Eleitorado e abstenção nas eleições no município de Morro do Chapéu, no estado da Bahia – 2006

Especificação	Dados Gerais
Eleitorado	24.880
Abstenção - 1º turno %	26,06
Abstenção - 2º turno %	30,05

Fonte: TSE.

7.2 Resultado das eleições para presidente e governador no município de Morro do Chapéu, no estado da Bahia – 2006

Cargos/Partidos	Votos		Situação
	Nominais	% Votos Válidos	
Presidente - 2º turno			
PT	12.414	75,25	Eleito
PSDB	4.083	24,75	Não eleito
Governador - 1º turno			
PT	7.265	46,66	Eleito
PFL	8.091	51,96	Não eleito
Outros	215	1,38	Não eleito

Fonte: TSE.

7.3 Resultado das eleições para prefeito no município de Morro do Chapéu, no estado da Bahia – 2008

Cargo/Partidos	Votos		Situação
	Nominais	% Votos Válidos	
Prefeito - 1º turno			
PR	8.646	54,33	Eleito
PC do B	6.906	43,40	Não eleito
PTC	362	2,27	Não eleito

Fonte: TSE.



| Mucugê |

Foto: Gabriel Custódio

MUCUGÊ TERRITÓRIO DE IDENTIDADE CHAPADA DIAMANTINA

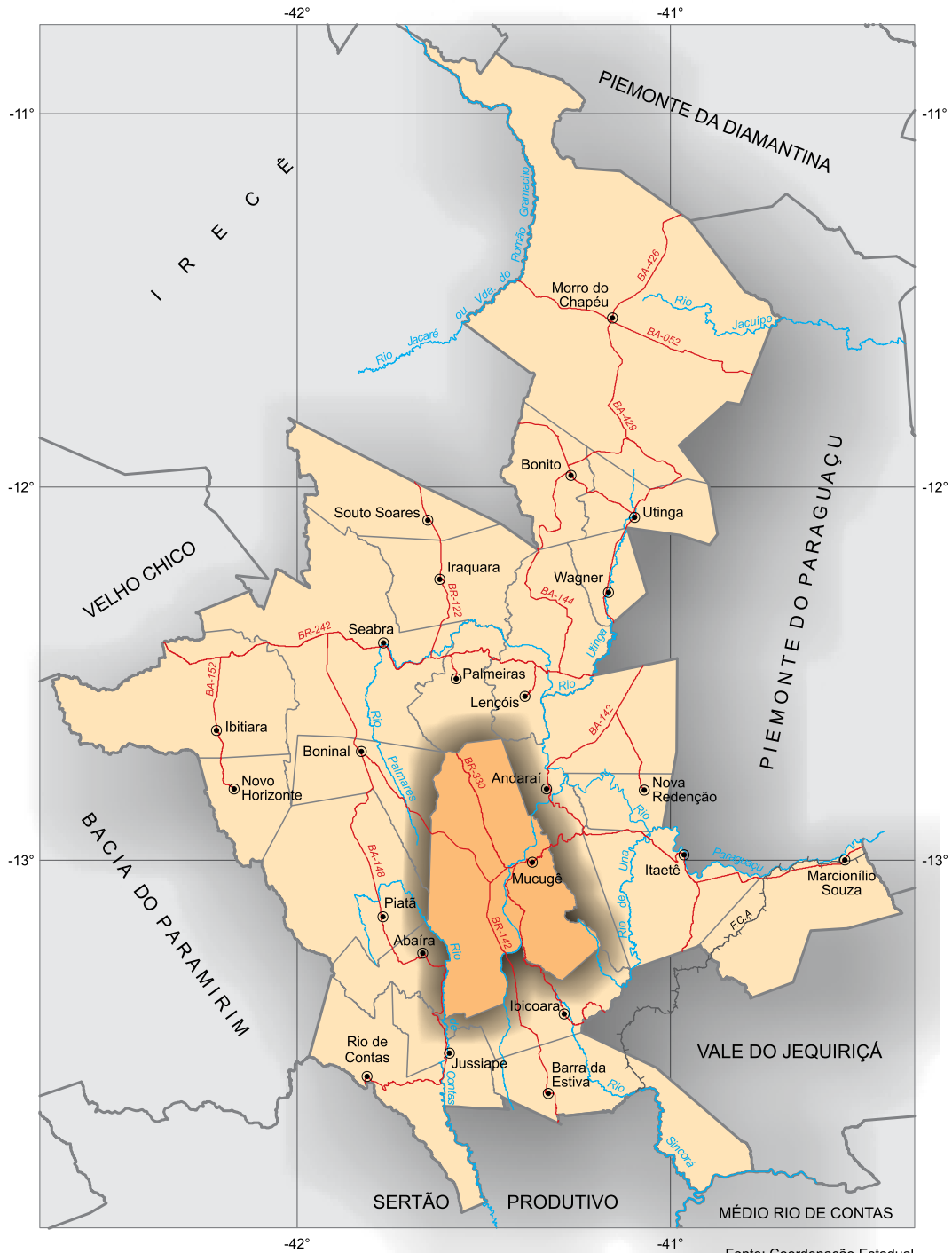

Fonte: Coordenação Estadual dos Territórios, 2007. SEI, 2010.



Município em destaque

ESCALA: 1:2.000.000

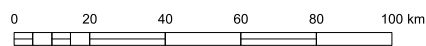

1 Informações Gerais

1.1 Regionalização

Mesorregião Geográfica: Centro Sul Baiano

Microrregião Geográfica: 23. Seabra

Região Econômica: 12. Chapada Diamantina

Região Administrativa: 27. Seabra

Eixo de Desenvolvimento: Chapada Sul

Território de Identidade: 03. Chapada Diamantina

Incluído na Região Semiárida

1.2 Legislação Político/Administrativa

Lei de Criação: Lei Provincial nº 271 de 17/05/1847

Lei Vigente: nº 628 de 30/12/1953. Publicada no DOE de 09/02/1954

Outras Leis de Referência: Abaíra nº 1.622 de 22/02/1962. Publicada no DOE de 23/02/1962; Boninal nº 1.688 de 23/04/1962. Publicada no DOE de 27/04/1962 e Ibicoara nº 628 de 30/12/1953. Publicada no DOE de 14/02/1954

Município de Origem: Minas do Rio de Contas (atual Rio de Contas)

Distritos: Mucugê (sede), Guiné e João Correia

Limites Intermunicipais: Abaíra, Andaraí, Boninal, Ibicoara, Palmeiras e Piatã

2 Informações Geográficas

2.1 Indicadores Geográficos

2.1.1 Área, coordenadas geográficas, altitude e distância da capital

Área (Km ²)	Coordenadas Geográficas		Altitude (m)	Distância da Capital (Km)
	Latitude Sul	Longitude Oeste		
2.482,20	-13°00'19"	41°22'15"	983	444

Fonte: IBGE, 2002; Derba, 2007.

2.2 Recursos Naturais

2.2.1 Clima

Tipo Climático: **Úmido**

Temperatura média anual (°C): **20,9**

Período chuvoso: **outubro a abril**

Pluviosidade anual (mm): **1130,2**

2.2.2 Solo

Neossolos, Latossolos e Luvisolos

2.2.3 Vegetação

Gramíneo-Lenhosa, com Floresta-de-Galeria e Refúgio Ecológico Montano

2.2.4 Geomorfologia

Encostas Orientais da Chapada Diamantina, Pediplano Central da Chapada Diamantina e Pediplano Sertanejo

2.2.5 Geologia

Arenitos Argilosos, Arenitos Ortoquartzíticos, Biotita-Granitóide e Depósitos Eluvionares e Coluvionares

2.2.6 Ocorrências minerais

Diatomito e Pedra de revestimento

2.2.7 Hidrografia

Bacia hidrográfica: **Bacia do Rio de Contas e Bacia do Rio Paraguaçu**

Rio(s) principal(is): **Rio Cambuca, Rio Mucugê, Rio Paraguaçu, Rio de Contas e Riacho do Brejinho**

Áreas irrigadas: -

Espelhos d' água: **Barragem do Apertado**

2.3 Área Especial

2.3.1 Unidades de conservação

Parque Nacional da Chapada Diamantina e Parque Municipal de Mucugê

2.3.2 Projetos de assentamento de reforma agrária -

2.3.3 Projetos cédula da terra -

2.3.4 Projetos crédito fundiário e combate à pobreza rural -



3 Características Demográficas e Sociais

3.1 Demografia

3.1.1 População, área e densidade demográfica do município de Mucugê, no estado da Bahia – 2000-2010

Ano	População	Área (km ²)	Densidade Demográfica (hab/km ²)
2000	13.682	2.482,20	5,51
2010	10.548	2.482,20	4,25

Fonte: IBGE - Censo Demográfico.

3.1.2 População, por situação de domicílio, do município de Mucugê, no estado da Bahia – 2010

Situação de Domicílio	População
Total	10.548
Urbana	4.183
Rural	

Fonte: IBGE - Censo Demográfico.

3.1.3 Domicílios, por sexo, no município de Mucugê, no estado da Bahia – 2010

Sexo	População
Total	10.548
Homens	5.231
Mulheres	5.317

Fonte: IBGE - Censo Demográfico.

3.1.4 Domicílios, por espécie, no município de Mucugê, no estado da Bahia – 2010

Espécie	Domicílios
Total geral	4.114
Particulares	4.093
Ocupados	3.061
Não ocupados	1.032
Fechado	7
Uso ocasional	276
Vago	749
Coletivos	21
Com morador	7
Sem morador	14

Fonte: IBGE - Censo Demográfico.

3.2 Pessoal Ocupado

3.2.1 Pessoal ocupado no mercado formal de trabalho, por setor de atividade econômica, no município de Mucugê, no estado da Bahia – 2005-2008

Setor de Atividade	2005	2006	2007	2008
Extrativa mineral	1	55	64	42
Indústria de transformação	-	-	-	1
Serviços industriais de utilidade pública	-	-	-	-
Construção civil	36	41	41	11
Comércio	42	45	46	48
Serviços	43	56	53	54
Administração pública	446	575	603	616
Agropecuária, extrativa vegetal, caça e pesca	294	279	547	509

Fonte: Ministério do Trabalho-RAIS.

3.2.2 Grau de instrução do pessoal ocupado no mercado formal de trabalho, no município de Mucugê, no estado da Bahia – 2005-2008

Grau de Instrução	2005	2006	2007	2008
Analfabeto	42	37	54	46
Até o 5º ano incompleto do ensino fundamental	176	219	298	260
5º ano completo do ensino fundamental	210	272	313	277
Do 6º ao 9º ano incompleto do ensino fundamental	75	78	133	122
Ensino fundamental completo	56	52	71	84
Ensino médio incompleto	36	47	81	79
Ensino médio completo	249	315	374	390
Educação superior incompleta	4	6	4	6
Educação superior completa	14	23	23	15
Mestrado completo	-	-	2	2
Doutorado completo	-	2	1	-

Fonte: Ministério do Trabalho-RAIS.

3.3 Educação

3.3.1 Educação infantil

3.3.1.1 Estabelecimentos com educação infantil, por localização e dependência administrativa, no município de Mucugê, no estado da Bahia – 2005-2008

Ano	Estabelecimentos								
	Total	Urbana				Rural			
		Federal	Estadual	Municipal	Privada	Federal	Estadual	Municipal	Privada
2005	40	-	-	1	-	-	-	39	-
2006	39	-	-	-	-	-	-	39	-
2007	38	-	-	3	-	-	-	35	-
2008	38	-	-	3	-	-	-	35	-

Fontes: SEC, MEC/Inep.



3.3.1.2 Matrícula inicial na educação infantil, por localização e dependência administrativa, no município de Mucugê, no estado da Bahia – 2005-2008

Ano	Matrícula Inicial								
	Total	Urbana				Rural			
		Federal	Estadual	Municipal	Privada	Federal	Estadual	Municipal	Privada
2005	571	-	-	148	-	-	-	423	-
2006	525	-	-	-	-	-	-	525	-
2007	498	-	-	227	-	-	-	271	-
2008	418	-	-	225	-	-	-	193	-

Fontes: SEC, MEC/Inep.

Nota: O mesmo aluno pode ter mais de uma matrícula.

3.3.1.3 Funções docentes na educação infantil, por localização e dependência administrativa, no município de Mucugê, no estado da Bahia – 2005-2008

Ano	Funções Docentes								
	Total	Urbana				Rural			
		Federal	Estadual	Municipal	Privada	Federal	Estadual	Municipal	Privada
2005	55	-	-	9	-	-	-	46	-
2006	56	-	-	-	-	-	-	56	-
2007	59	-	-	22	-	-	-	37	-
2008	50	-	-	20	-	-	-	30	-

Fontes: SEC, MEC/Inep.

Nota: Em função docente está contabilizada a atuação do professor em cada etapa de ensino, que pode ocorrer em mais de uma unidade escolar, em mais de uma dependência administrativa e em mais de uma localização ou município.

3.3.2 Ensino fundamental

3.3.2.1 Estabelecimentos com ensino fundamental, por localização e dependência administrativa, no município de Mucugê, no estado da Bahia – 2005-2008

Ano	Estabelecimentos								
	Total	Urbana				Rural			
		Federal	Estadual	Municipal	Privada	Federal	Estadual	Municipal	Privada
2005	42	-	1	2	-	-	-	39	-
2006	42	-	1	1	-	-	-	40	-
2007	43	-	1	4	-	-	-	38	-
2008	43	-	1	4	-	-	-	38	-

Fontes: SEC, MEC/Inep.

3.3.2.2 Matrícula inicial no ensino fundamental, por localização e dependência administrativa, no município de Mucugê, no estado da Bahia – 2005-2008

Ano	Matrícula Inicial								
	Total	Urbana				Rural			
		Federal	Estadual	Municipal	Privada	Federal	Estadual	Municipal	Privada
2005	2.053	-	244	545	-	-	-	1.264	-
2006	2.062	-	344	335	-	-	-	1.383	-
2007	2.104	-	271	1.029	-	-	-	804	-
2008	2.020	-	238	1.010	-	-	-	772	-

Fontes: SEC, MEC/Inep.

Nota: O mesmo aluno pode ter mais de uma matrícula.

3.3.2.3 Funções docentes no ensino fundamental, por localização e dependência administrativa, no município de Mucugê, no estado da Bahia – 2005-2008

Ano	Funções Docentes								
	Total	Urbana				Rural			
		Federal	Estadual	Municipal	Privada	Federal	Estadual	Municipal	Privada
2005	152	-	18	25	-	-	-	109	-
2006	159	-	20	19	-	-	-	120	-
2007	156	-	14	92	-	-	-	50	-
2008	157	-	14	92	-	-	-	51	-

Fontes: SEC, MEC/Inep.

Nota: Em função docente está contabilizada a atuação do professor em cada etapa de ensino, que pode ocorrer em mais de uma unidade escolar, em mais de uma dependência administrativa e em mais de uma localização ou município.

3.3.3 Ensino médio

3.3.3.1 Estabelecimentos com ensino médio, por localização e dependência administrativa, no município de Mucugê, no estado da Bahia – 2005-2008

Ano	Estabelecimentos								
	Total	Urbana				Rural			
		Federal	Estadual	Municipal	Privada	Federal	Estadual	Municipal	Privada
2005	1	-	1	-	-	-	-	-	-
2006	1	-	1	-	-	-	-	-	-
2007	1	-	1	-	-	-	-	-	-
2008	1	-	1	-	-	-	-	-	-

Fontes: SEC, MEC/Inep.

3.3.3.2 Matrícula inicial no ensino médio, por localização e dependência administrativa, no município de Mucugê, no estado da Bahia – 2005-2008

Ano	Matrícula Inicial								
	Total	Urbana				Rural			
		Federal	Estadual	Municipal	Privada	Federal	Estadual	Municipal	Privada
2005	489	-	489	-	-	-	-	-	-
2006	532	-	532	-	-	-	-	-	-
2007	564	-	564	-	-	-	-	-	-
2008	519	-	519	-	-	-	-	-	-

Fontes: SEC, MEC/Inep.

Nota: O mesmo aluno pode ter mais de uma matrícula.

3.3.3.3 Funções docentes no ensino médio, por localização e dependência administrativa, no município de Mucugê, no estado da Bahia – 2005-2008

Ano	Funções Docentes								
	Total	Urbana				Rural			
		Federal	Estadual	Municipal	Privada	Federal	Estadual	Municipal	Privada
2005	50	-	50	-	-	-	-	-	-
2006	34	-	34	-	-	-	-	-	-
2007	30	-	30	-	-	-	-	-	-
2008	35	-	35	-	-	-	-	-	-

Fontes: SEC, MEC/Inep.

Nota: Em função docente está contabilizada a atuação do professor em cada etapa de ensino, que pode ocorrer em mais de uma unidade escolar, em mais de uma dependência administrativa e em mais de uma localização ou município.



3.3.4 Educação de jovens e adultos

3.3.4.1 Estabelecimentos com educação de jovens e adultos, por localização e dependência administrativa, no município de Mucugê, no estado da Bahia – 2005-2008

Ano	Estabelecimentos								
	Total	Urbana				Rural			
		Federal	Estadual	Municipal	Privada	Federal	Estadual	Municipal	Privada
2005	2	-	1	-	-	-	-	1	-
2006	2	-	1	-	-	-	-	1	-
2007	1	-	1	-	-	-	-	-	-
2008	2	-	1	1	-	-	-	-	-

Fontes: SEC, MEC/Inep.

3.3.4.2 Matrícula inicial na educação de jovens e adultos, por localização e dependência administrativa, no município de Mucugê, no estado da Bahia – 2005-2008

Ano	Matrícula Inicial								
	Total	Urbana				Rural			
		Federal	Estadual	Municipal	Privada	Federal	Estadual	Municipal	Privada
2005	177	-	109	-	-	-	-	68	-
2006	87	-	16	-	-	-	-	71	-
2007	79	-	79	-	-	-	-	-	-
2008	200	-	133	67	-	-	-	-	-

Fontes: SEC, MEC/Inep.

Nota: O mesmo aluno pode ter mais de uma matrícula.

3.3.4.3 Funções docentes na educação de jovens e adultos, por localização e dependência administrativa, no município de Mucugê, no estado da Bahia – 2005-2008

Ano	Funções Docentes								
	Total	Urbana				Rural			
		Federal	Estadual	Municipal	Privada	Federal	Estadual	Municipal	Privada
2005	14	-	8	-	-	-	-	6	-
2006	8	-	2	-	-	-	-	6	-
2007	5	-	5	-	-	-	-	-	-
2008	12	-	7	5	-	-	-	-	-

Fontes: SEC, MEC/Inep.

Nota: Em função docente está contabilizada a atuação do professor em cada etapa de ensino, que pode ocorrer em mais de uma unidade escolar, em mais de uma dependência administrativa e em mais de uma localização ou município.

3.3.5 Educação Superior

3.3.5.1 Instituições de educação superior, segundo a dependência administrativa, no município de Mucugê, no estado da Bahia – 2005-2008

Ano	Total	Instituições			
		Federal	Estadual	Municipal	Privada
2005	1	-	1	-	-
2006	1	-	1	-	-
2007	1	-	1	-	-
2008	-	-	-	-	-

Fonte: MEC/Inep.

3.3.5.2 Matrícula na educação superior, segundo a dependência administrativa, no município de Mucugê, no estado da Bahia – 2005-2008

Ano	Total	Matrícula			
		Federal	Estadual	Municipal	Privada
2005	94	-	94	-	-
2006	88	-	88	-	-
2007	88	-	88	-	-
2008 ⁽¹⁾	-	-	-	-	-

Fonte: MEC/Inep.

(1) Inclusive matriculados em cursos de graduação à distância.

3.3.5.3 Concluintes da educação superior, segundo a dependência administrativa, no município de Mucugê, no estado da Bahia – 2005-2008

Ano	Total	Concluintes			
		Federal	Estadual	Municipal	Privada
2005	-	-	-	-	-
2006	-	-	-	-	-
2007	-	-	-	-	-
2008 ⁽¹⁾	-	-	-	-	-

Fonte: MEC/Inep.

(1) Inclusive concluintes de cursos de graduação à distância.

3.3.5.4 Matrícula e concluintes por área e curso, no município de Mucugê, no estado da Bahia – 2005-2008

Área e curso	Matrícula				Concluintes			
	2005	2006	2007	2008 ⁽¹⁾	2005	2006	2007	2008 ⁽¹⁾
Educação - pedagogia	94	88	88	-	-	-	-	-

Fonte: MEC/Inep.

(1) Inclusive os matriculados e concluintes de cursos de graduação à distância.

3.4 Saúde

3.4.1 Hospitais conveniados com o SUS, segundo a esfera administrativa e leitos, no município de Mucugê, no estado da Bahia – 2006-2009

Ano	Hospitais Segundo Esfera Administrativa					Leitos	
	Total	Federal	Estadual	Municipal	Privada	Existentes	SUS
2006	1	-	-	-	1	32	32
2007	1	-	-	-	1	32	32
2008	1	-	-	-	1	32	32
2009	1	-	-	-	1	32	32

Fontes: Datasus-CNES, Sesab/Suvisa/DIS.



3.4.2 Servidores estaduais da área de saúde, segundo o tipo de ocupação, no município de Mucugê, no estado da Bahia – 2006-2009

Tipo de Ocupação	2006	2007	2008	2009
Total	13	13	13	13
Agente serviços de saúde	-	-	-	-
Assistente social	-	-	-	-
Atendente de enfermagem	-	-	-	-
Atendente rural	3	1	1	1
Auxiliar de enfermagem	6	8	8	8
Auxiliar serviços de saúde/Atendente rural	1	1	1	1
Enfermeiro	1	1	1	1
Farmacêutico	-	-	-	-
Fisioterapeuta	-	-	-	-
Médico	1	1	1	1
Nutricionista	-	-	-	-
Odontólogo	-	-	-	-
Técnico em patologia clínica	-	-	-	-
Técnico em radiologia	-	-	-	-
Outras ocupações	1	1	1	1

Fonte: Sesab.

3.4.3 Óbitos, por grupo de causas, no município de Mucugê, no estado da Bahia – 2005-2008

Grupo de Causas	2005	2006	2007	2008
Total	35	31	45	36
Algumas afecções originadas no período perinatal	2	4	5	6
Algumas doenças infecciosas e parasitárias	4	-	2	-
Causas externas de morbidade e mortalidade	8	6	5	3
Doenças da pele e tecido subcutâneo	-	-	-	-
Doenças do aparelho circulatório	6	12	15	10
Doenças do aparelho digestivo	1	3	6	2
Doenças do aparelho geniturinário	-	-	1	-
Doenças do aparelho respiratório	2	-	2	1
Doenças do olho e anexos	-	-	-	-
Doenças do ouvido e da apófise mastóide	-	-	-	-
Doenças do sangue e dos órgãos hematopoéticos e alguns transtornos imunitários	1	-	-	-
Doenças do sistema nervoso	-	-	-	2
Doenças do sistema osteomuscular e do tecido conjuntivo	-	-	-	-
Doenças endócrinas, nutricionais e metabólicas	2	2	2	3
Gravidez, parto e puerpério	-	-	1	-
Malformações congênitas, deformidades e anomalias cromossômicas	-	1	1	1
Neoplasias (tumores)	2	2	5	7
Síntomas, sinais e achados anormais de exames clínicos e de laboratório não classificados em outro item (causas mal definidas)	6	-	-	-
Transtornos mentais e comportamentais	1	1	-	1

Fontes: Sesab/Suvisa/DIS, MS-SIM.

3.4.4 Óbitos, por faixa etária, no município de Mucugê, no estado da Bahia – 2005-2008

Ano	Faixa Etária						
	Total	< 1 Ano	1 a 4	5 a 14	15 a 49	≥ 50 anos	Idade Ignorada
2005	35	3	-	-	10	22	-
2006	31	5	-	1	9	16	-
2007	45	5	-	-	14	26	-
2008	36	7	-	-	8	21	-

Fontes: Sesab/Suvisa/DIS, MS-SIM.

3.4.5 Casos de algumas doenças transmissíveis, de notificação obrigatória, independentes de confirmação, no município de Mucugê, no estado da Bahia – 2005-2008

Doenças Transmissíveis	2005	2006 ⁽²⁾	2007 ⁽³⁾	2008 ⁽⁴⁾
Total	19	15	15	6
Chagas aguda	-	-	-	-
Coqueluche	-	-	-	-
Dengue	2	-	1	1
Difteria	-	-	-	-
Febre tifóide	-	-	-	-
Hanseníase ⁽¹⁾	2	8	5	2
Hepatite viral	1	-	2	1
Leishmaniose tegumentar ⁽¹⁾	7	1	3	-
Leishmaniose visceral	-	2	2	1
Leptospirose	-	-	-	-
Malária	-	-	-	-
Meningites	2	-	1	-
Paralisia flácida	-	-	-	-
Tétano acidental	-	-	-	-
Tétano neonatal	-	-	-	-
Tuberculose extra-pulmonar ⁽¹⁾	-	-	1	-
Tuberculose pulmonar ⁽¹⁾	5	4	-	1

Fontes: Sesab/Suvisa/DIS, MS-Sinan.

(1) Casos confirmados.

(2) Dados processados em 31.03.2009.

(3) Dados processados em 02.04.2009.

(4) Dados processados em 20.11.2009.

3.4.6 Casos de algumas doenças sexualmente transmissíveis, de notificação obrigatória, independentes de confirmação, no município de Mucugê, no estado da Bahia – 2005-2008

Ano	Aids ⁽¹⁾	Condiloma Acuminado	Herpes Genital	Sífilis	
				Congênita	Em Adulto
2005	2	-	-	-	-
2006 ⁽²⁾	-	-	-	-	-
2007 ⁽³⁾	2	-	-	-	-
2008 ⁽⁴⁾	1	1	-	-	-

Fontes: Sesab/Suvisa/DIS, MS-Sinan.

(1) Casos confirmados.

(2) Dados processados em 31.03.2009.

(3) Dados processados em 02.04.2009.

(4) Dados processados em 20.11.2009.



3.5 Índice de Desenvolvimento Social

3.5.1 Índice de Desenvolvimento Social, segundo seus componentes, no município de Mucugê, no estado da Bahia – 2002, 2004, 2006

Ano	INS	Classificação ⁽¹⁾	INE	Classificação ⁽¹⁾	ISB	Classificação ⁽¹⁾	IRMCH	Classificação ⁽¹⁾	IDS	Classificação ⁽¹⁾
2002	5.042,58	76º	4.886,94	406º	4.914,86	353º	4.997,21	154º	4.960,01	326º
2004	5.097,94	8º	4.874,70	411º	4.924,07	340º	4.997,21	154º	4.972,77	277º
2006	5.088,57	12º	4.909,19	395º	4.921,11	350º	4.997,21	154º	4.978,50	254º

Fonte: SEI.

Notas: INS – Índice do Nível de Saúde.

INE – Índice do Nível de Educação.

ISB – Índice dos Serviços Básicos.

IRMCH – Índice de Renda Média dos Chefes de Família.

IDS – Índice de Desenvolvimento Social.

(1) Posição em relação aos demais municípios do Estado.

3.5.2 Situação do Programa Bolsa Família no município de Mucugê, no estado da Bahia – 2008/2010

Dados Gerais	Quantidade	Período
População total do município	14.629	2008
Total de famílias cadastradas ⁽¹⁾	2.140	30/04/2010
Total de famílias cadastradas - perfil Bolsa Família ⁽²⁾	1.699	30/04/2010
Total de famílias cadastradas - perfil Cadastro Único ⁽³⁾	2.068	30/04/2010
Número de famílias beneficiárias do Programa Bolsa Família	1.351	05/2010

Fonte: MDS.

(1) O total de famílias cadastradas poderá, conforme a legislação do CadÚnico, incluir famílias que tenham renda familiar per capita maior que meio salário mínimo (R\$ 232,50). Isso explica a possível diferença de valores entre o total de famílias cadastradas.

(2) Famílias com renda per capita mensal de até R\$ 137,00.

(3) Famílias com renda per capita mensal de até R\$ 232,50 (1/2 salário mínimo em 2008), incluído o total de famílias cadastradas pelo perfil Bolsa Família.

4 Transporte

4.1 Veículos registrados, por tipo, no município de Mucugê, no estado da Bahia – 2006-2009

Ano	Tipo de Veículo						
	Automóvel	Caminhão	Camioneta	Micro-ônibus	Moto	Ônibus	Outros
2006	273	65	183	6	192	17	20
2007	308	70	202	9	266	22	23
2008	336	78	212	12	345	25	21
2009	384	95	244	11	413	31	26

Fonte: Detran.

5 Serviços Básicos

5.1 Energia Elétrica

5.1.1 Consumidores de energia elétrica, por classe, no município de Mucugê, no estado da Bahia – 2006-2009

Ano	Residencial	Industrial	Comercial	Rural	Serviços e Poderes Públicos	Outros ⁽¹⁾	Total
2006	2.304	9	139	472	174	-	3.098
2007	2.469	8	150	441	182	-	3.250
2008	2.721	8	150	439	185	-	3.503
2009	2.854	7	154	437	189	-	3.641

Fonte: Coelba.

(1) Consumidores próprios dos sistemas Coelba.

5.1.2 Consumo de energia elétrica, por classe, no município de Mucugê, no estado da Bahia – 2006-2009 (KWh)

Ano	Residencial	Industrial	Comercial	Rural	Serviços e Poderes Públicos	Outros ⁽¹⁾	Total
2006	1.887.897	26.961	476.588	7.210.151	902.639	-	10.504.236
2007	2.057.236	19.462	481.269	9.103.732	931.870	-	12.593.569
2008	2.306.961	22.482	544.000	13.856.946	945.824	-	17.676.213
2009	2.517.234	20.008	585.467	15.110.317	1.195.615	-	19.428.641

Fonte: Coelba.

(1) Consumo próprio dos sistemas Coelba.

5.2 Abastecimento d'Água

5.2.1 Ligações, economias e volume de água faturado no município de Mucugê, no estado da Bahia 2006-2009

Ano	Ligações	Economias	Volume (m ³)
2006	-	-	-
2007	-	-	-
2008	-	-	-
2009	-	-	-

Fonte: Embasa.

5.3 Correios

5.3.1 Agências de correios e unidades operacionais de atendimento no município de Mucugê, no estado da Bahia – 2006-2009

Ano	Total	Agência de Correio	Agência de Correio Comunitária	Agência de Correio Franqueada	Caixa de Coleta	Posto de Venda de Selo	Outros
2006	3	1	1	-	1	-	-
2007	4	1	2	-	1	-	-
2008	4	1	2	-	1	-	-
2009	4	1	2	-	1	-	-

Fonte: EBCT.



5.4 Bancos

5.4.1 Distribuição de agências bancárias no município de Mucugê, no estado da Bahia – 2006-2009

Ano	Natureza Administrativa	
	Federal	Particular
2006	1	-
2007	1	-
2008	1	-
2009	1	-

Fonte: Banco Central.

6 Informações Econômicas

6.1 Agropecuária

6.1.1 Produção, área colhida e rendimento médio dos principais produtos agrícolas no município de Mucugê, no estado da Bahia – 2005-2008

Produtos	2005			2006			2007			2008		
	Produção (t)	Área Colhida (ha)	Rendimento Médio (kg/ha)	Produção (t)	Área Colhida (ha)	Rendimento Médio (kg/ha)	Produção (t)	Área Colhida (ha)	Rendimento Médio (kg/ha)	Produção (t)	Área Colhida (ha)	Rendimento Médio (kg/ha)
Abacaxi ⁽¹⁾	-	-	-	-	-	-	150	10	15.000	-	-	-
Alho	700	70	10.000	700	70	10.000	700	70	10.000	380	38	10.000
Banana	75	5	15.000	75	5	15.000	300	10	30.000	300	10	30.000
Batata - inglesa	90.000	3.000	30.000	45.000	1.500	30.000	140.000	3.500	40.000	160.000	4.000	40.000
Café (beneficiado)	2.623	1.410	1.860	2.623	1.410	1.860	6.279	1.495	4.200	7.350	1.750	4.200
Cana-de-açúcar	15.000	250	60.000	15.000	250	60.000	12.000	200	60.000	12.000	200	60.000
Cebola	5.600	80	70.000	5.600	80	70.000	5.600	80	70.000	5.600	80	70.000
Feijão (em grão)	4.040	2.900	1.393	2.668	2.800	953	5.550	1.450	3.828	5.550	1.450	3.828
Laranja	-	-	-	-	-	-	120	12	10.000	240	12	20.000
Mandioca	216	18	12.000	875	70	12.500	2.364	197	12.000	2.364	197	12.000
Manga	-	-	-	100	5	20.000	5	5	1.000	100	5	20.000
Maracujá	-	-	-	-	-	-	-	-	-	750	30	25.000
Milho (em grão)	166	231	719	2.000	400	5.000	4.230	750	5.640	4.230	750	5.640
Tomate	24.640	320	77.000	15.000	200	75.000	3.750	50	75.000	3.750	50	75.000
Trigo (em grão)	1.200	200	6.000	-	-	-	-	-	-	-	-	-

Fonte: IBGE-PAM.

(1) Quantidade produzida em mil frutos e rendimento médio em frutos por hectare.

6.1.2 Efetivo dos principais rebanhos no município de Mucugê, no estado da Bahia – 2005-2008

Tipo de Rebanho	Efetivo (cabeças)			
	2005	2006	2007	2008
Asininos	4	5	8	10
Bovinos	3.454	2.335	4.186	5.355
Caprinos	98	118	122	100
Equinos	217	260	268	294
Galinhas	1.435	1.520	1.580	1.402
Galos, frangas, frangos e pintos	3.130	3.230	3.290	2.981
Muares	46	55	58	63
Ovinos	254	305	320	336
Suínos	221	204	217	238

Fonte: IBGE-PPM.

6.1.3 Produção dos principais produtos de origem animal no município de Mucugê, no estado da Bahia 2005-2008

Produto	2005	2006	2007	2008
Leite (mil litros)	157	107	139	146
Ovos de galinha (mil dúzias)	9	9	9	8

Fonte: IBGE-PPM.

6.1.4 Financiamentos concedidos a produtores e cooperativas, por atividade e finalidade, no município de Mucugê, no estado da Bahia – 2006-2009

Ano/Atividade	Custeio		Investimento		Comercialização		Total	
	Contrato	Valor (R\$ 1,00)	Contrato	Valor (R\$ 1,00)	Contrato	Valor (R\$1,00)	Contrato	Valor (R\$ 1,00)
2006								
Agrícola	123	1.469.707,95	174	629.197,28	4	267.304,80	301	2.366.210,03
Pecuária	5	87.225,66	609	513.022,60	-	0,00	614	600.248,26
2007								
Agrícola	153	3.714.378,73	197	382.660,74	-	0,00	350	4.097.039,47
Pecuária	8	98.721,50	340	332.736,05	-	0,00	348	431.457,55
2008								
Agrícola	78	6.314.590,31	72	341.738,94	-	0,00	150	6.656.329,25
Pecuária	7	105.634,94	236	246.947,92	-	0,00	243	352.582,86
2009								
Agrícola	32	18.661.556,06	55	179.025,51	-	0,00	87	18.840.581,57
Pecuária	2	15.766,90	92	86.794,00	-	0,00	94	102.560,90

Fonte: Banco Central.



6.2 PIB Municipal

6.2.1 Valor Adicionado, PIB e PIB per capita a preços correntes no município de Mucugê, no estado da Bahia 2005-2008

Ano	Valor Adicionado (R\$ milhões)			Valor Adicionado APU ⁽²⁾ (R\$ milhões)	Impostos Sobre Produtos (R\$ milhões)	PIB (R\$ milhões)	PIB Per Capita (R\$ 1,00)
	Agropecuária	Indústria	Serviços ⁽¹⁾				
2005	62,03	5,53	32,86	14,81	2,47	102,89	6.520,36
2006	42,18	5,63	35,44	16,51	2,89	86,13	5.333,75
2007	111,89	6,04	50,95	17,48	4,76	173,64	12.287,64
2008 ⁽³⁾	135,75	6,77	56,15	18,48	5,52	204,19	13.958,15

Fontes: SEI, IBGE.

(1) Inclui APU.

(2) Administração Pública (atividades governamentais).

(3) Dados sujeitos a retificações.

6.3 Finanças Públicas

6.3.1 Arrecadação municipal, estadual e transferências constitucionais no município de Mucugê, no estado da Bahia – 2005-2008

(R\$1,00)

Ano	Municipal ⁽¹⁾			Estadual				Transferências	
	IPTU	ISS	Total	ICMS	IPVA	ITD	Total	Estado	União
2005	14.756,79	142.529,81	157.286,60	366.440,48	117.737,39	11.281,71	495.459,58	3.333.729,31	4.250.180,14
2006	19.772,74	166.298,05	186.070,79	270.292,47	156.438,08	2.495,84	429.226,39	3.740.916,73	4.728.682,98
2007	33.481,71	170.236,59	203.718,30	394.638,05	168.500,17	6.430,00	569.568,22	3.533.979,06	5.470.283,61
2008	47.197,18	261.374,63	308.571,81	455.414,04	199.804,70	42.532,71	697.751,45	3.746.345,02	6.632.938,99

Fontes: STN/Finbra, Sefaz-BA.

(1) Dados do Finanças do Brasil - Finbra, acesso em 22-09-2009.

6.4 Índice de Desenvolvimento Econômico

6.4.1 Índice de Desenvolvimento Econômico, segundo seus componentes, no município de Mucugê, no estado da Bahia – 2002, 2004, 2006

Ano	INF	Classificação ⁽¹⁾	IQM	Classificação ⁽¹⁾	IPM	Classificação ⁽¹⁾	IDE	Classificação ⁽¹⁾
2002	4.990,36	162º	4.992,56	166º	4.991,33	79º	4.991,41	121º
2004	4.990,16	181º	4.992,42	150º	4.989,70	95º	4.990,76	132º
2006	4.976,09	250º	5.006,76	115º	4.989,20	119º	4.990,67	183º

Fonte: SEI.

Notas: INF – Índice de Infraestrutura.

IQM – Índice de Qualificação da Mão de Obra.

IPM – Índice do Produto Municipal.

IDE – Índice de Desenvolvimento Econômico.

(1) Posição em relação aos demais municípios do Estado.

7 Justiça Eleitoral

7.1 Eleitorado e abstenção nas eleições no município de Mucugê, no estado da Bahia – 2006

Especificação	Dados Gerais
Eleitorado	7.038
Abstenção - 1º turno %	17,89
Abstenção - 2º turno %	20,67

Fonte: TSE.

7.2 Resultado das eleições para presidente e governador no município de Mucugê, no estado da Bahia – 2006

Cargos/Partidos	Votos		Situação
	Nominais	% Votos Válidos	
Presidente - 2º turno			
PT	2.938	56,06	Eleito
PSDB	2.303	43,94	Não eleito
Governador - 1º turno			
PT	1.560	32,53	Eleito
PFL	3.175	66,21	Não eleito
Outros	60	1,25	Não eleito

Fonte: TSE.

7.3 Resultado das eleições para prefeito no município de Mucugê, no estado da Bahia – 2008

Cargo/Partidos	Votos		Situação
	Nominais	% Votos Válidos	
Prefeito - 1º turno			
PDT	3.267	51,03	Eleito
PSB	3.135	48,97	Não eleito

Fonte: TSE.

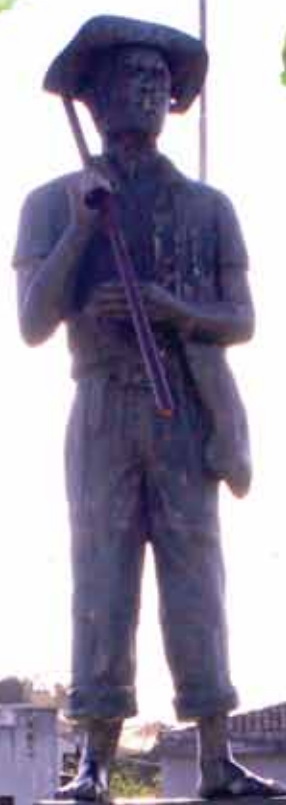

—REFORMA DA PRAÇA—
GUILHERME DE ALMEIDA
ADMINISTRAÇÃO DO PREFEITO
IVAN SOARES
REINAUGURADA EM 06/08/2005
NOVA REDENÇÃO

Nova Redenção

1 Informações Gerais

1.1 Regionalização

Mesorregião Geográfica: Centro Sul Baiano

Microrregião Geográfica: 23. Seabra

Região Econômica: 12. Chapada Diamantina

Região Administrativa: 18. Itaberaba

Eixo de Desenvolvimento: Chapada Sul

Território de Identidade: 03. Chapada Diamantina

Incluído na Região Semiárida

1.2 Legislação Político/Administrativa

Lei de Criação: nº 4.841 de 24/02/1989. Publicada no DOE de 25 e 26/2/1989

Lei Vigente: nº 4.841 de 24/02/1989. Publicada no DOE de 25 e 26/2/1989

Outras Leis de Referência: -

Município de Origem: Andaraí

Distritos: Nova Redenção (sede)

Limites Intermunicipais: Andaraí, Boa Vista do Tupim e Itaetê

2 Informações Geográficas

2.1 Indicadores Geográficos

2.1.1 Área, coordenadas geográficas, altitude e distância da capital

Área (Km ²)	Coordenadas Geográficas		Altitude (m)	Distância da Capital (Km)
	Latitude Sul	Longitude Oeste		
510,92	-12°49'07"	41°04'16"	415	401

Fonte: IBGE, 2002; Derba, 2007.

2.2 Recursos Naturais

2.2.1 Clima

Tipo Climático: **Subúmido a Seco**

Temperatura média anual (°C): **24,6**

Período chuvoso: **outubro a abril**

Pluviosidade anual (mm): **1045,6**

2.2.2 Solo

Latossolos, Cambissolos e Neossolos

2.2.3 Vegetação

Floresta Decidual Submontana e Floresta Estacional Semidecidual

2.2.4 Geomorfologia

Pediaplano Karstificado

2.2.5 Geologia

Arenitos Argilosos, Arenitos Ortoquartzíticos, Argilitos, Calcários, Depósitos Eluvionares e Coluvionares, Quartzitos e Siltitos

2.2.6 Ocorrências minerais

Chumbo e Diamante ¹

2.2.7 Hidrografia

Bacia hidrográfica: **Bacia do Rio Paraguaçu**

Rio(s) principal(is): **Riacho de Pedra, Rio Paraguaçu e Riacho Maneiro**

Áreas irrigadas: -

Espelhos d' água: -

2.3 Área Especial

2.3.1 Unidades de conservação -

2.3.2 Projetos de assentamento de reforma agrária

Campo Formoso, Moreno e Santa Cruz e Bom Jesus

2.3.3 Projetos cédula da terra -

2.3.4 Projetos crédito fundiário e combate à pobreza rural -

¹ Recurso mineral sem exploração



3 Características Demográficas e Sociais

3.1 Demografia

3.1.1 População, área e densidade demográfica do município de Nova Redenção, no estado da Bahia 2000-2010

Ano	População	Área (km ²)	Densidade Demográfica (hab/km ²)
2000	8.636	510,92	16,90
2010	8.034	510,92	15,72

Fonte: IBGE - Censo Demográfico.

3.1.2 População, por situação de domicílio, do município de Nova Redenção, no estado da Bahia – 2010

Situação de Domicílio	População
Total	8.034
Urbana	5.237
Rural	2.797

Fonte: IBGE - Censo Demográfico.

3.1.3 População, por sexo, no município de Nova Redenção, no estado da Bahia – 2010

Sexo	População
Total	8.034
Homens	4.069
Mulheres	3.965

Fonte: IBGE - Censo Demográfico.

3.1.4 Domicílios, por espécie, no município de Nova Redenção, no estado da Bahia – 2010

Espécie	Domicílios
Total geral	2.824
Particulares	2.821
Ocupados	2.125
Não ocupados	696
Fechado	-
Uso ocasional	347
Vago	349
Coletivos	3
Com morador	2
Sem morador	1

Fonte: IBGE - Censo Demográfico.

3.2 Pessoal Ocupado

3.2.1 Pessoal ocupado no mercado formal de trabalho, por setor de atividade econômica, no município de Nova Redenção, no estado da Bahia – 2005-2008

Setor de Atividade	2005	2006	2007	2008
Extrativa mineral	-	-	-	-
Indústria de transformação	1	2	2	10
Serviços industriais de utilidade pública	-	-	-	-
Construção civil	-	-	-	-
Comércio	-	1	1	4
Serviços	2	6	3	3
Administração pública	-	4	5	3
Agropecuária, extrativa vegetal, caça e pesca	14	37	45	48

Fonte: Ministério do Trabalho-RAIS.

3.2.2 Grau de instrução do pessoal ocupado no mercado formal de trabalho, no município de Nova Redenção, no estado da Bahia – 2005-2008

Grau de Instrução	2005	2006	2007	2008
Analfabeto	1	2	1	1
Até o 5º ano incompleto do ensino fundamental	2	18	18	16
5º ano completo do ensino fundamental	7	7	12	18
Do 6º ao 9º ano incompleto do ensino fundamental	1	2	3	4
Ensino fundamental completo	-	3	3	5
Ensino médio incompleto	2	2	2	4
Ensino médio completo	4	14	14	18
Educação superior incompleta	-	-	-	-
Educação superior completa	-	2	3	2
Mestrado completo	-	-	-	-
Doutorado completo	-	-	-	-

Fonte: Ministério do Trabalho-RAIS.

3.3 Educação

3.3.1 Educação infantil

3.3.1.1 Estabelecimentos com educação infantil, por localização e dependência administrativa, no município de Nova Redenção, no estado da Bahia – 2005-2008

Ano	Estabelecimentos								
	Total	Urbana				Rural			
		Federal	Estadual	Municipal	Privada	Federal	Estadual	Municipal	Privada
2005	9	-	-	1	1	-	-	7	-
2006	11	-	-	1	1	-	-	9	-
2007	20	-	-	2	1	-	-	17	-
2008	20	-	-	2	1	-	-	17	-

Fontes: SEC, MEC/Inep.



3.3.1.2 Matrícula inicial na educação infantil, por localização e dependência administrativa, no município de Nova Redenção, no estado da Bahia – 2005-2008

Ano	Matrícula Inicial								
	Total	Urbana				Rural			
		Federal	Estadual	Municipal	Privada	Federal	Estadual	Municipal	Privada
2005	363	-	-	239	75	-	-	49	-
2006	370	-	-	225	84	-	-	61	-
2007	462	-	-	275	55	-	-	132	-
2008	503	-	-	271	52	-	-	180	-

Fontes: SEC, MEC/Inep.

Nota: O mesmo aluno pode ter mais de uma matrícula.

3.3.1.3 Funções docentes na educação infantil, por localização e dependência administrativa, no município de Nova Redenção, no estado da Bahia – 2005-2008

Ano	Funções Docentes								
	Total	Urbana				Rural			
		Federal	Estadual	Municipal	Privada	Federal	Estadual	Municipal	Privada
2005	19	-	-	8	4	-	-	7	-
2006	23	-	-	8	4	-	-	11	-
2007	33	-	-	9	4	-	-	20	-
2008	21	-	-	13	4	-	-	4	-

Fontes: SEC, MEC/Inep.

Nota: Em função docente está contabilizada a atuação do professor em cada etapa de ensino, que pode ocorrer em mais de uma unidade escolar, em mais de uma dependência administrativa e em mais de uma localização ou município.

3.3.2 Ensino fundamental

3.3.2.1 Estabelecimentos com ensino fundamental, por localização e dependência administrativa, no município de Nova Redenção, no estado da Bahia – 2005-2008

Ano	Estabelecimentos								
	Total	Urbana				Rural			
		Federal	Estadual	Municipal	Privada	Federal	Estadual	Municipal	Privada
2005	23	-	1	3	1	-	-	18	-
2006	23	-	1	3	1	-	-	18	-
2007	23	-	1	3	1	-	-	18	-
2008	22	-	1	3	1	-	-	17	-

Fontes: SEC, MEC/Inep.

3.3.2.2 Matrícula inicial no ensino fundamental, por localização e dependência administrativa, no município de Nova Redenção, no estado da Bahia – 2005-2008

Ano	Matrícula Inicial								
	Total	Urbana				Rural			
		Federal	Estadual	Municipal	Privada	Federal	Estadual	Municipal	Privada
2005	1.850	-	253	973	47	-	-	577	-
2006	1.741	-	142	1.009	45	-	-	545	-
2007	1.697	-	98	1.048	28	-	-	523	-
2008	1.715	-	112	1.118	47	-	-	438	-

Fontes: SEC, MEC/Inep.

Nota: O mesmo aluno pode ter mais de uma matrícula.

3.3.2.3 Funções docentes no ensino fundamental, por localização e dependência administrativa, no município de Nova Redenção, no estado da Bahia – 2005-2008

Ano	Funções Docentes								
	Total	Urbana				Rural			
		Federal	Estadual	Municipal	Privada	Federal	Estadual	Municipal	Privada
2005	85	-	13	37	4	-	-	31	-
2006	83	-	8	39	4	-	-	32	-
2007	89	-	9	45	4	-	-	31	-
2008	104	-	9	56	4	-	-	35	-

Fontes: SEC, MEC/Inep.

Nota: Em função docente está contabilizada a atuação do professor em cada etapa de ensino, que pode ocorrer em mais de uma unidade escolar, em mais de uma dependência administrativa e em mais de uma localização ou município.

3.3.3 Ensino médio

3.3.3.1 Estabelecimentos com ensino médio, por localização e dependência administrativa, no município de Nova Redenção, no estado da Bahia – 2005-2008

Ano	Estabelecimentos								
	Total	Urbana				Rural			
		Federal	Estadual	Municipal	Privada	Federal	Estadual	Municipal	Privada
2005	1	-	1	-	-	-	-	-	-
2006	1	-	1	-	-	-	-	-	-
2007	1	-	1	-	-	-	-	-	-
2008	1	-	1	-	-	-	-	-	-

Fontes: SEC, MEC/Inep.

3.3.3.2 Matrícula inicial no ensino médio, por localização e dependência administrativa, no município de Nova Redenção, no estado da Bahia – 2005-2008

Ano	Matrícula Inicial								
	Total	Urbana				Rural			
		Federal	Estadual	Municipal	Privada	Federal	Estadual	Municipal	Privada
2005	554	-	554	-	-	-	-	-	-
2006	425	-	425	-	-	-	-	-	-
2007	368	-	368	-	-	-	-	-	-
2008	426	-	426	-	-	-	-	-	-

Fontes: SEC, MEC/Inep.

Nota: O mesmo aluno pode ter mais de uma matrícula.

3.3.3.3 Funções docentes no ensino médio, por localização e dependência administrativa, no município de Nova Redenção, no estado da Bahia – 2005-2008

Ano	Funções Docentes								
	Total	Urbana				Rural			
		Federal	Estadual	Municipal	Privada	Federal	Estadual	Municipal	Privada
2005	12	-	12	-	-	-	-	-	-
2006	10	-	10	-	-	-	-	-	-
2007	15	-	15	-	-	-	-	-	-
2008	16	-	16	-	-	-	-	-	-

Fontes: SEC, MEC/Inep.

Nota: Em função docente está contabilizada a atuação do professor em cada etapa de ensino, que pode ocorrer em mais de uma unidade escolar, em mais de uma dependência administrativa e em mais de uma localização ou município.



3.3.4 Educação de jovens e adultos

3.3.4.1 Estabelecimentos com educação de jovens e adultos, por localização e dependência administrativa, no município de Nova Redenção, no estado da Bahia – 2005-2008

Ano	Estabelecimentos								
	Total	Urbana				Rural			
		Federal	Estadual	Municipal	Privada	Federal	Estadual	Municipal	Privada
2005	1	-	1	-	-	-	-	-	-
2006	1	-	1	-	-	-	-	-	-
2007	1	-	1	-	-	-	-	-	-
2008	1	-	1	-	-	-	-	-	-

Fontes: SEC, MEC/Inep.

3.3.4.2 Matrícula inicial na educação de jovens e adultos, por localização e dependência administrativa, no município de Nova Redenção, no estado da Bahia – 2005-2008

Ano	Matrícula Inicial								
	Total	Urbana				Rural			
		Federal	Estadual	Municipal	Privada	Federal	Estadual	Municipal	Privada
2005	80	-	80	-	-	-	-	-	-
2006	69	-	69	-	-	-	-	-	-
2007	75	-	75	-	-	-	-	-	-
2008	91	-	91	-	-	-	-	-	-

Fontes: SEC, MEC/Inep.

Nota: O mesmo aluno pode ter mais de uma matrícula.

3.3.4.3 Funções docentes na educação de jovens e adultos, por localização e dependência administrativa, no município de Nova Redenção, no estado da Bahia – 2005-2008

Ano	Funções Docentes								
	Total	Urbana				Rural			
		Federal	Estadual	Municipal	Privada	Federal	Estadual	Municipal	Privada
2005	5	-	5	-	-	-	-	-	-
2006	5	-	5	-	-	-	-	-	-
2007	6	-	6	-	-	-	-	-	-
2008	9	-	9	-	-	-	-	-	-

Fontes: SEC, MEC/Inep.

Nota: Em função docente está contabilizada a atuação do professor em cada etapa de ensino, que pode ocorrer em mais de uma unidade escolar, em mais de uma dependência administrativa e em mais de uma localização ou município.

3.3.5 Educação Superior

3.3.5.1 Instituições de educação superior, segundo a dependência administrativa, no município de Nova Redenção, no estado da Bahia – 2005-2008

Ano	Total	Instituições			
		Federal	Estadual	Municipal	Privada
2005	-	-	-	-	-
2006	-	-	-	-	-
2007	-	-	-	-	-
2008	-	-	-	-	-

Fonte: MEC/Inep.

3.3.5.2 Matrícula na educação superior, segundo a dependência administrativa, no município de Nova Redenção, no estado da Bahia – 2005-2008

Ano	Total	Matrícula			
		Federal	Estadual	Municipal	Privada
2005	-	-	-	-	-
2006	-	-	-	-	-
2007	-	-	-	-	-
2008 ⁽¹⁾	-	-	-	-	-

Fonte: MEC/Inep.

(1) Inclusive matriculados em cursos de graduação à distância.

3.3.5.3 Concluintes da educação superior, segundo a dependência administrativa, no município de Nova Redenção, no estado da Bahia – 2005-2008

Ano	Total	Concluintes			
		Federal	Estadual	Municipal	Privada
2005	-	-	-	-	-
2006	-	-	-	-	-
2007	-	-	-	-	-
2008 ⁽¹⁾	-	-	-	-	-

Fonte: MEC/Inep.

(1) Inclusive concluintes de cursos de graduação à distância.

3.4 Saúde

3.4.1 Hospitais conveniados com o SUS, segundo a esfera administrativa e leitos, no município de Nova Redenção, no estado da Bahia – 2006-2009

Ano	Hospitais Segundo Esfera Administrativa					Leitos	
	Total	Federal	Estadual	Municipal	Privada	Existentes	SUS
2006	-	-	-	-	-	-	-
2007	-	-	-	-	-	-	-
2008	-	-	-	-	-	-	-
2009	-	-	-	-	-	-	-

Fontes: Datasus-CNES, Sesab/Suvisa/DIS.



3.4.2 Servidores estaduais da área de saúde, segundo o tipo de ocupação, no município de Nova Redenção, no estado da Bahia – 2006-2009

Tipo de Ocupação	2006	2007	2008	2009
Total	-	-	-	-
Agente serviços de saúde	-	-	-	-
Assistente social	-	-	-	-
Atendente de enfermagem	-	-	-	-
Atendente rural	-	-	-	-
Auxiliar de enfermagem	-	-	-	-
Auxiliar serviços de saúde/Atendente rural	-	-	-	-
Enfermeiro	-	-	-	-
Farmacêutico	-	-	-	-
Fisioterapeuta	-	-	-	-
Médico	-	-	-	-
Nutricionista	-	-	-	-
Odontólogo	-	-	-	-
Técnico em patologia clínica	-	-	-	-
Técnico em radiologia	-	-	-	-
Outras ocupações	-	-	-	-

Fonte: Sesab.

3.4.3 Óbitos, por grupo de causas, no município de Nova Redenção, no estado da Bahia – 2005-2008

Grupo de Causas	2005	2006	2007	2008
Total	37	36	45	34
Algumas afecções originadas no período perinatal	3	1	2	1
Algumas doenças infecciosas e parasitárias	1	1	3	1
Causas externas de morbidade e mortalidade	3	1	1	4
Doenças da pele e tecido subcutâneo	-	-	-	1
Doenças do aparelho circulatório	5	6	11	9
Doenças do aparelho digestivo	-	-	3	1
Doenças do aparelho geniturinário	-	2	-	-
Doenças do aparelho respiratório	1	2	2	-
Doenças do olho e anexos	-	-	-	-
Doenças do ouvido e da apófise mastóide	-	-	-	-
Doenças do sangue e dos órgãos hematopoéticos e alguns transtornos imunitários	-	-	-	1
Doenças do sistema nervoso	-	-	-	-
Doenças do sistema osteomuscular e do tecido conjuntivo	-	-	-	-
Doenças endócrinas, nutricionais e metabólicas	-	2	-	2
Gravidez, parto e puerpério	-	1	-	-
Malformações congênitas, deformidades e anomalias cromossômicas	-	-	-	-
Neoplasias (tumores)	2	1	4	4
Síntomas, sinais e achados anormais de exames clínicos e de laboratório não classificados em outro item (causas mal definidas)	21	18	18	7
Transtornos mentais e comportamentais	1	1	1	3

Fontes: Sesab/Suvisa/DIS, MS-SIM.

3.4.4 Óbitos, por faixa etária, no município de Nova Redenção, no estado da Bahia – 2005-2008

Ano	Faixa Etária						
	Total	< 1 Ano	1 a 4	5 a 14	15 a 49	≥ 50 anos	Idade Ignorada
2005	37	4	1	-	8	24	-
2006	36	2	1	2	4	27	-
2007	45	3	2	1	6	33	-
2008	34	1	-	-	4	29	-

Fontes: Sesab/Suvisa/DIS, MS-SIM.

3.4.5 Casos de algumas doenças transmissíveis, de notificação obrigatória, independentes de confirmação, no município de Nova Redenção, no estado da Bahia – 2005-2008

Doenças Transmissíveis	2005	2006 ⁽²⁾	2007 ⁽³⁾	2008 ⁽⁴⁾
Total	59	10	11	8
Chagas aguda	-	-	-	-
Coqueluche	1	-	-	-
Dengue	25	1	5	1
Difteria	-	-	-	-
Febre tifóide	-	-	-	-
Hanseníase ⁽¹⁾	1	-	-	-
Hepatite viral	9	-	-	4
Leishmaniose tegumentar ⁽¹⁾	21	8	-	1
Leishmaniose visceral	-	-	-	1
Leptospirose	-	-	-	-
Malária	-	-	-	-
Meningites	-	-	2	-
Paralisia flácida	-	-	-	-
Tétano acidental	-	-	-	-
Tétano neonatal	-	-	-	-
Tuberculose extra-pulmonar ⁽¹⁾	-	-	1	1
Tuberculose pulmonar ⁽¹⁾	2	1	3	-

Fontes: Sesab/Suvisa/DIS, MS-Sinan.

(1) Casos confirmados.

(2) Dados processados em 31.03.2009.

(3) Dados processados em 02.04.2009.

(4) Dados processados em 20.11.2009.

3.4.6 Casos de algumas doenças sexualmente transmissíveis, de notificação obrigatória, independentes de confirmação, no município de Nova Redenção, no estado da Bahia – 2005-2008

Ano	Aids ⁽¹⁾	Condiloma Acuminado	Herpes Genital	Sífilis	
				Congênita	Em Adulto
2005	-	7	3	-	2
2006 ⁽²⁾	-	3	-	2	1
2007 ⁽³⁾	-	-	-	-	-
2008 ⁽⁴⁾	-	1	-	-	-

Fontes: Sesab/Suvisa/DIS, MS-Sinan.

(1) Casos confirmados.

(2) Dados processados em 31.03.2009.

(3) Dados processados em 02.04.2009.

(4) Dados processados em 20.11.2009.



3.5 Índice de Desenvolvimento Social

3.5.1 Índice de Desenvolvimento Social, segundo seus componentes, no município de Nova Redenção, no estado da Bahia – 2002, 2004, 2006

Ano	INS	Classificação ⁽¹⁾	INE	Classificação ⁽¹⁾	ISB	Classificação ⁽¹⁾	IRMCH	Classificação ⁽¹⁾	IDS	Classificação ⁽¹⁾
2002	4.930,22	391º	4.975,29	263º	4.998,28	183º	4.963,92	236º	4.966,87	298º
2004	4.914,42	403º	5.027,40	111º	5.002,28	179º	4.963,92	236º	4.976,82	258º
2006	4.938,63	381º	4.996,36	195º	5.005,51	167º	4.963,92	236º	4.976,03	265º

Fonte: SEI.

Notas: INS – Índice do Nível de Saúde.

INE – Índice do Nível de Educação.

ISB – Índice dos Serviços Básicos.

IRMCH – Índice de Renda Média dos Chefes de Família.

IDS – Índice de Desenvolvimento Social.

(1) Posição em relação aos demais municípios do Estado.

3.5.2 Situação do Programa Bolsa Família no município de Nova Redenção, no estado da Bahia – 2008/2010

Dados Gerais	Quantidade	Período
População total do município	9.262	2008
Total de famílias cadastradas ⁽¹⁾	2.005	30/04/2010
Total de famílias cadastradas - perfil Bolsa Família ⁽²⁾	1.668	30/04/2010
Total de famílias cadastradas - perfil Cadastro Único ⁽³⁾	1.844	30/04/2010
Número de famílias beneficiárias do Programa Bolsa Família	1.192	05/2010

Fonte: MDS.

(1) O total de famílias cadastradas poderá, conforme a legislação do CadÚnico, incluir famílias que tenham renda familiar per capita maior que meio salário mínimo (R\$ 232,50). Isso explica a possível diferença de valores entre o total de famílias cadastradas.

(2) Famílias com renda per capita mensal de até R\$ 137,00.

(3) Famílias com renda per capita mensal de até R\$ 232,50 (1/2 salário mínimo em 2008), incluído o total de famílias cadastradas pelo perfil Bolsa Família.

4 Transporte

4.1 Veículos registrados, por tipo, no município de Nova Redenção, no estado da Bahia 2006-2009

Ano	Tipo de Veículo						
	Automóvel	Caminhão	Camioneta	Micro-ônibus	Moto	Ônibus	Outros
2006	58	10	24	4	105	2	10
2007	65	11	26	3	135	3	9
2008	70	14	29	3	177	3	10
2009	83	12	34	6	210	3	11

Fonte: Detran.

5 Serviços Básicos

5.1 Energia Elétrica

5.1.1 Consumidores de energia elétrica, por classe, no município de Nova Redenção, no estado da Bahia 2006-2009

Ano	Residencial	Industrial	Comercial	Rural	Serviços e Poderes Públicos	Outros ⁽¹⁾	Total
2006	1.944	8	118	133	61	-	2.264
2007	2.038	10	121	130	63	-	2.362
2008	2.297	10	119	124	70	-	2.620
2009	2.401	10	126	119	71	-	2.727

Fonte: Coelba.

(1) Consumidores próprios dos sistemas Coelba.

5.1.2 Consumo de energia elétrica, por classe, no município de Nova Redenção, no estado da Bahia 2006-2009

(KWh)

Ano	Residencial	Industrial	Comercial	Rural	Serviços e Poderes Públicos	Outros ⁽¹⁾	Total
2006	1.037.769	18.467	153.665	1.032.821	1.356.863	-	3.599.585
2007	1.115.440	160.932	152.321	687.184	1.578.391	-	3.694.268
2008	1.270.860	34.664	189.184	799.109	1.658.583	-	3.952.400
2009	1.442.587	43.041	215.536	616.825	1.572.309	-	3.890.298

Fonte: Coelba.

(1) Consumo próprio dos sistemas Coelba.

5.2 Abastecimento d'Água

5.2.1 Ligações, economias e volume de água faturado no município de Nova Redenção, no estado da Bahia 2006-2009

Ano	Ligações	Economias	Volume (m ³)
2006	1.527	1.533	206.433
2007	1.576	1.581	211.606
2008	1.638	1.644	223.032
2009	1.708	1.713	228.268

Fonte: Embasa.

5.3 Correios

5.3.1 Agências de correios e unidades operacionais de atendimento no município de Nova Redenção, no estado da Bahia – 2006-2009

Ano	Total	Agência de Correio	Agência de Correio Comunitária	Agência de Correio Franqueada	Caixa de Coleta	Posto de Venda de Selo	Outros
2006	2	1	-	-	1	-	-
2007	2	1	-	-	1	-	-
2008	2	1	-	-	1	-	-
2009	2	1	-	-	1	-	-

Fonte: EBCT.



5.4 Bancos

5.4.1 Distribuição de agências bancárias no município de Nova Redenção, no estado da Bahia – 2006-2009

Ano	Natureza Administrativa	
	Federal	Particular
2006	-	-
2007	-	-
2008	-	-
2009	-	-

Fonte: Banco Central.

6 Informações Econômicas

6.1 Agropecuária

6.1.1 Produção, área colhida e rendimento médio dos principais produtos agrícolas no município de Nova Redenção, no estado da Bahia – 2005-2008

Produtos	2005			2006			2007			2008		
	Produção (t)	Área Colhida (ha)	Rendimento Médio (kg/ha)	Produção (t)	Área Colhida (ha)	Rendimento Médio (kg/ha)	Produção (t)	Área Colhida (ha)	Rendimento Médio (kg/ha)	Produção (t)	Área Colhida (ha)	Rendimento Médio (kg/ha)
Café (beneficiado)	234	130	1.800	234	130	1.800	234	130	1.800	260	130	2.000
Feijão (em grão)	109	1.630	67	60	2.000	30	1.200	2.000	600	240	2.000	120
Mamona (baga)	1.260	1.400	900	1.008	1.600	630	3.000	2.500	1.200	240	400	600
Mandioca	2.875	230	12.500	10.800	900	12.000	22.500	1.500	15.000	5.400	360	15.000
Milho (em grão)	735	1.400	525	150	2.000	75	2.400	2.000	1.200	960	2.000	480
Tomate	-	-	-	3.200	40	80.000	-	-	-	-	-	-

Fonte: IBGE-PAM.

6.1.2 Efetivo dos principais rebanhos no município de Nova Redenção, no estado da Bahia – 2005-2008

Tipo de Rebanho	Efetivo (cabeças)			
	2005	2006	2007	2008
Asininos	196	235	228	171
Bovinos	16.068	12.890	17.259	17.609
Caprinos	266	319	328	800
Equinos	635	762	766	557
Galinhas	2.500	2.680	2.760	2.767
Galos, frangas, frangos e pintos	3.870	3.990	7.035	7.117
Muare	82	98	94	28
Ovinos	421	1.556	1.585	50
Suínos	570	538	566	611

Fonte: IBGE-PPM.

6.1.3 Produção dos principais produtos de origem animal no município de Nova Redenção, no estado da Bahia – 2005-2008

Produto	2005	2006	2007	2008
Leite (mil litros)	672	538	645	530
Ovos de galinha (mil dúzias)	15	16	17	17

Fonte: IBGE-PPM.

6.1.4 Financiamentos concedidos a produtores e cooperativas, por atividade e finalidade, no município de Nova Redenção, no estado da Bahia – 2006-2009

Ano/Atividade	Custeio		Investimento		Comercialização		Total	
	Contrato	Valor (R\$ 1,00)	Contrato	Valor (R\$ 1,00)	Contrato	Valor (R\$1,00)	Contrato	Valor (R\$ 1,00)
2006								
Agrícola	99	383.532,93	211	136.204,49	-	0,00	310	519.737,42
Pecuária	3	123.756,50	384	668.543,98	-	0,00	387	792.300,48
2007								
Agrícola	-	0,00	12	21.596,70	-	0,00	12	21.596,70
Pecuária	2	119.987,68	57	317.101,63	-	0,00	59	437.089,31
2008								
Agrícola	-	0,00	7	9.662,00	-	0,00	7	9.662,00
Pecuária	5	419.044,01	23	148.365,82	-	0,00	28	567.409,83
2009								
Agrícola	-	0,00	1	1.000,00	-	0,00	1	1.000,00
Pecuária	4	471.034,37	148	383.928,82	-	0,00	152	854.963,19

Fonte: Banco Central.

6.2 PIB Municipal

6.2.1 Valor Adicionado, PIB e PIB per capita a preços correntes no município de Nova Redenção, no estado da Bahia – 2005-2008

Ano	Valor Adicionado (R\$ milhões)			Valor Adicionado APU ⁽²⁾ (R\$ milhões)	Impostos Sobre Produtos (R\$ milhões)	PIB (R\$ milhões)	PIB Per Capita (R\$ 1,00)
	Agropecuária	Indústria	Serviços ⁽¹⁾				
2005	4,19	1,92	10,64	6,66	0,57	17,33	2.285,77
2006	5,91	2,05	12,41	7,83	0,66	21,03	2.843,37
2007	12,50	2,18	15,99	9,69	0,82	31,50	3.522,02
2008 ⁽³⁾	6,85	2,36	17,39	11,00	0,77	27,38	2.956,13

Fontes: SEI, IBGE.

(1) Inclui APU.

(2) Administração Pública (atividades governamentais).

(3) Dados sujeitos a retificações.



6.3 Finanças Públicas

6.3.1 Arrecadação municipal, estadual e transferências constitucionais no município de Nova Redenção, no estado da Bahia – 2005-2008

(R\$1,00)

Ano	Municipal ⁽¹⁾			Estadual				Transferências	
	IPTU	ISS	Total	ICMS	IPVA	ITD	Total	Estado	União
2005	0,00	65.524,18	65.524,18	17.418,66	19.869,28	0,00	37.287,94	694.410,93	2.520.843,50
2006	13,52	70.351,45	70.364,97	29.121,01	18.414,40	0,00	47.535,41	831.164,15	2.688.734,23
2007	0,00	81.163,81	81.163,81	43.253,70	20.988,90	0,00	64.242,60	812.103,24	2.982.516,65
2008	0,00	134.208,83	134.208,83	28.248,72	22.067,76	0,00	50.316,48	963.522,74	3.972.779,79

Fontes: STN/Finbra, Sefaz-BA.

(1) Dados do Finanças do Brasil - Finbra, acesso em 22-09-2009.

6.4 Índice de Desenvolvimento Econômico

6.4.1 Índice de Desenvolvimento Econômico, segundo seus componentes, no município de Nova Redenção, no estado da Bahia – 2002, 2004, 2006

Ano	INF	Classificação ⁽¹⁾	IQM	Classificação ⁽¹⁾	IPM	Classificação ⁽¹⁾	IDE	Classificação ⁽¹⁾
2002	4.986,83	331º	4.990,33	403º	4.982,73	392º	4.986,63	397º
2004	4.986,14	346º	4.990,11	382º	4.984,20	330º	4.986,82	377º
2006	4.968,23	272º	4.941,97	410º	4.984,21	385º	4.964,77	353º

Fonte: SEI.

Notas: INF – Índice de Infraestrutura.

IQM – Índice de Qualificação da Mão de Obra.

IPM – Índice do Produto Municipal.

IDE – Índice de Desenvolvimento Econômico.

(1) Posição em relação aos demais municípios do Estado.

7 Justiça Eleitoral

7.1 Eleitorado e abstenção nas eleições no município de Nova Redenção, no estado da Bahia – 2006

Especificação	Dados Gerais
Eleitorado	6.295
Abstenção - 1º turno %	26,48
Abstenção - 2º turno %	30,10

Fonte: TSE.

7.2 Resultado das eleições para presidente e governador no município de Nova Redenção, no estado da Bahia – 2006

Cargos/Partidos	Votos		Situação
	Nominais	% Votos Válidos	
Presidente - 2º turno			
PT	3.594	86,81	Eleito
PSDB	546	13,19	Não eleito
Governador - 1º turno			
PT	2.551	66,50	Eleito
PFL	1.243	32,40	Não eleito
Outros	42	1,10	Não eleito

Fonte: TSE.

7.3 Resultado das eleições para prefeito no município de Nova Redenção, no estado da Bahia – 2008

Cargo/Partidos	Votos		Situação
	Nominais	% Votos Válidos	
Prefeito - 1º turno			
PT	2.544	56,16	Eleito
PC do B	1.986	43,84	Não eleito

Fonte: TSE.



| Novo Horizonte |

Foto: Lourival Custódio





1 Informações Gerais

1.1 Regionalização

Mesorregião Geográfica: Centro Sul Baiano

Microrregião Geográfica: 22. Boquira

Região Econômica: 12. Chapada Diamantina

Região Administrativa: 27. Seabra

Eixo de Desenvolvimento: Chapada Sul

Território de Identidade: 03. Chapada Diamantina

Incluído na Região Semiárida

1.2 Legislação Político/Administrativa

Lei de Criação: nº 5.020 de 13/06/1989. Publicada no DOE de 14/06/1989

Lei Vigente: nº 5.020 de 13/06/1989. Publicada no DOE de 14/06/1989

Outras Leis de Referência: -

Município de Origem: Ibitiara

Distritos: Novo Horizonte (sede), Brejo Luíza de Brito e Remédios

Limites Intermunicipais: Ibitiara, Ibipitanga, Piatã, Rio do Pires e Seabra

2 Informações Geográficas

2.1 Indicadores Geográficos

2.1.1 Área, coordenadas geográficas, altitude e distância da capital

Área (Km ²)	Coordenadas Geográficas		Altitude (m)	Distância da Capital (Km)
	Latitude Sul	Longitude Oeste		
612,45	-12°48'30"	42°10'04"	835	556

Fonte: IBGE, 2002; Derba, 2007.

2.2 Recursos Naturais

2.2.1 Clima

Tipo Climático: **Subúmido a Seco**

Temperatura média anual (°C): **21,6**

Período chuvoso: **outubro a abril**

Pluviosidade anual (mm): **746**

2.2.2 Solo

Neossolos, Latossolos e Luvisolos

2.2.3 Vegetação

Contato Caatinga-Floresta Estacional e Caatinga Arbórea Densa, sem palmeiras

2.2.4 Geomorfologia

Pediaplano Central da Chapada Diamantina, Pediplano Sertanejo e Serras da Borda Ocidental do Planalto da Diamantina

2.2.5 Geologia

Arenitos Argilosos, Arenitos Feldspáticos, Arenitos Ortoquartzíticos, Argilitos, Calcários, Depósitos Eluvionares e Coluvionares, Metarenitos, Quartzitos, Rochas Metavulcânicas e Siltitos

2.2.6 Ocorrências minerais

Barita

2.2.7 Hidrografia

Bacia hidrográfica: **Bacia do Rio São Francisco**

Rio(s) principal(is): **Córrego Marcelo Gomes, Riacho Caiçara, Rio dos Remédios, Córrego Coirana e Córrego do Jerônimo**

Áreas irrigadas: -

Espelhos d' água: -

2.3 Área Especial

2.3.1 Unidades de conservação -

2.3.2 Projetos de assentamento de reforma agrária -

2.3.3 Projetos cédula da terra -

2.3.4 Projetos crédito fundiário e combate à pobreza rural -



3 Características Demográficas e Sociais

3.1 Demografia

3.1.1 População, área e densidade demográfica do município de Novo Horizonte, no estado da Bahia 2000-2010

Ano	População	Área (km ²)	Densidade Demográfica (hab/km ²)
2000	8.502	612,45	13,88
2010	10.673	612,45	17,43

Fonte: IBGE - Censo Demográfico.

3.1.2 População, por situação de domicílio, no município de Novo Horizonte, no estado da Bahia – 2010

Situação de Domicílio	População
Total	10.673
Urbana	3.505
Rural	7.168

Fonte: IBGE - Censo Demográfico.

3.1.3 População, por sexo, no município Novo Horizonte, no estado da Bahia – 2010

Sexo	População
Total	10.673
Homens	5.502
Mulheres	5.171

Fonte: IBGE - Censo Demográfico.

3.1.4 Domicílios, por espécie, no município de Novo Horizonte, no estado da Bahia – 2010

Espécie	Domicílios
Total geral	4.073
Particulares	4.068
Ocupados	3.108
Não ocupados	960
Fechado	-
Uso ocasional	123
Vago	837
Coletivos	5
Com morador	2
Sem morador	3

Fonte: IBGE - Censo Demográfico.

3.2 Pessoal Ocupado

3.2.1 Pessoal ocupado no mercado formal de trabalho, por setor de atividade econômica, no município de Novo Horizonte, no estado da Bahia – 2005-2008

Setor de Atividade	2005	2006	2007	2008
Extrativa mineral	-	1	2	-
Indústria de transformação	-	-	-	-
Serviços industriais de utilidade pública	-	-	-	-
Construção civil	-	-	-	-
Comércio	5	2	4	4
Serviços	2	3	4	4
Administração pública	353	227	332	378
Agropecuária, extrativa vegetal, caça e pesca	-	-	-	-

Fonte: Ministério do Trabalho-RAIS.

3.2.2 Grau de instrução do pessoal ocupado no mercado formal de trabalho, no município de Novo Horizonte, no estado da Bahia – 2005-2008

Grau de Instrução	2005	2006	2007	2008
Analfabeto	3	-	2	2
Até o 5º ano incompleto do ensino fundamental	58	35	46	59
5º ano completo do ensino fundamental	51	34	46	49
Do 6º ao 9º ano incompleto do ensino fundamental	33	18	32	39
Ensino fundamental completo	15	9	25	35
Ensino médio incompleto	19	9	15	15
Ensino médio completo	172	122	168	178
Educação superior incompleta	-	-	-	2
Educação superior completa	9	6	8	7
Mestrado completo	-	-	-	-
Doutorado completo	-	-	-	-

Fonte: Ministério do Trabalho-RAIS.

3.3 Educação

3.3.1 Educação infantil

3.3.1.1 Estabelecimentos com educação infantil, por localização e dependência administrativa, no município de Novo Horizonte, no estado da Bahia – 2005-2008

Ano	Estabelecimentos								
	Total	Urbana				Rural			
		Federal	Estadual	Municipal	Privada	Federal	Estadual	Municipal	Privada
2005	27	-	-	1	-	-	-	26	-
2006	28	-	-	2	-	-	-	26	-
2007	27	-	-	2	-	-	-	25	-
2008	23	-	-	1	-	-	-	22	-

Fontes: SEC, MEC/Inep.



3.3.1.2 Matrícula inicial na educação infantil, por localização e dependência administrativa, no município de Novo Horizonte, no estado da Bahia – 2005-2008

Ano	Matrícula Inicial								
	Total	Urbana				Rural			
		Federal	Estadual	Municipal	Privada	Federal	Estadual	Municipal	Privada
2005	394	-	-	105	-	-	-	289	-
2006	485	-	-	209	-	-	-	276	-
2007	419	-	-	175	-	-	-	244	-
2008	296	-	-	155	-	-	-	141	-

Fontes: SEC, MEC/Inep.

Nota: O mesmo aluno pode ter mais de uma matrícula.

3.3.1.3 Funções docentes na educação infantil, por localização e dependência administrativa, no município de Novo Horizonte, no estado da Bahia – 2005-2008

Ano	Funções Docentes								
	Total	Urbana				Rural			
		Federal	Estadual	Municipal	Privada	Federal	Estadual	Municipal	Privada
2005	32	-	-	5	-	-	-	27	-
2006	36	-	-	9	-	-	-	27	-
2007	32	-	-	6	-	-	-	26	-
2008	28	-	-	4	-	-	-	24	-

Fontes: SEC, MEC/Inep.

Nota: Em função docente está contabilizada a atuação do professor em cada etapa de ensino, que pode ocorrer em mais de uma unidade escolar, em mais de uma dependência administrativa e em mais de uma localização ou município.

3.3.2 Ensino fundamental

3.3.2.1 Estabelecimentos com ensino fundamental, por localização e dependência administrativa, no município de Novo Horizonte, no estado da Bahia – 2005-2008

Ano	Estabelecimentos								
	Total	Urbana				Rural			
		Federal	Estadual	Municipal	Privada	Federal	Estadual	Municipal	Privada
2005	28	-	1	1	-	-	-	26	-
2006	29	-	1	1	-	-	-	27	-
2007	28	-	1	1	-	-	-	26	-
2008	28	-	1	1	-	-	-	26	-

Fontes: SEC, MEC/Inep.

3.3.2.2 Matrícula inicial no ensino fundamental, por localização e dependência administrativa, no município de Novo Horizonte, no estado da Bahia – 2005-2008

Ano	Matrícula Inicial								
	Total	Urbana				Rural			
		Federal	Estadual	Municipal	Privada	Federal	Estadual	Municipal	Privada
2005	1.742	-	197	419	-	-	-	1.126	-
2006	1.810	-	116	590	-	-	-	1.104	-
2007	1.909	-	94	687	-	-	-	1.128	-
2008	1.999	-	18	837	-	-	-	1.144	-

Fontes: SEC, MEC/Inep.

Nota: O mesmo aluno pode ter mais de uma matrícula.

3.3.2.3 Funções docentes no ensino fundamental, por localização e dependência administrativa, no município de Novo Horizonte, no estado da Bahia – 2005-2008

Ano	Funções Docentes								
	Total	Urbana				Rural			
		Federal	Estadual	Municipal	Privada	Federal	Estadual	Municipal	Privada
2005	115	-	13	19	-	-	-	83	-
2006	98	-	10	20	-	-	-	68	-
2007	86	-	7	17	-	-	-	62	-
2008	87	-	6	20	-	-	-	61	-

Fontes: SEC, MEC/Inep.

Nota: Em função docente está contabilizada a atuação do professor em cada etapa de ensino, que pode ocorrer em mais de uma unidade escolar, em mais de uma dependência administrativa e em mais de uma localização ou município.

3.3.3 Ensino médio

3.3.3.1 Estabelecimentos com ensino médio, por localização e dependência administrativa, no município de Novo Horizonte, no estado da Bahia – 2005-2008

Ano	Estabelecimentos								
	Total	Urbana				Rural			
		Federal	Estadual	Municipal	Privada	Federal	Estadual	Municipal	Privada
2005	1	-	1	-	-	-	-	-	-
2006	1	-	1	-	-	-	-	-	-
2007	1	-	1	-	-	-	-	-	-
2008	1	-	1	-	-	-	-	-	-

Fontes: SEC, MEC/Inep.

3.3.3.2 Matrícula inicial no ensino médio, por localização e dependência administrativa, no município de Novo Horizonte, no estado da Bahia – 2005-2008

Ano	Matrícula Inicial								
	Total	Urbana				Rural			
		Federal	Estadual	Municipal	Privada	Federal	Estadual	Municipal	Privada
2005	477	-	477	-	-	-	-	-	-
2006	404	-	404	-	-	-	-	-	-
2007	376	-	376	-	-	-	-	-	-
2008	381	-	381	-	-	-	-	-	-

Fontes: SEC, MEC/Inep.

Nota: O mesmo aluno pode ter mais de uma matrícula.

3.3.3.3 Funções docentes no ensino médio, por localização e dependência administrativa, no município de Novo Horizonte, no estado da Bahia – 2005-2008

Ano	Funções Docentes								
	Total	Urbana				Rural			
		Federal	Estadual	Municipal	Privada	Federal	Estadual	Municipal	Privada
2005	14	-	14	-	-	-	-	-	-
2006	22	-	22	-	-	-	-	-	-
2007	23	-	23	-	-	-	-	-	-
2008	27	-	27	-	-	-	-	-	-

Fontes: SEC, MEC/Inep.

Nota: Em função docente está contabilizada a atuação do professor em cada etapa de ensino, que pode ocorrer em mais de uma unidade escolar, em mais de uma dependência administrativa e em mais de uma localização ou município.



3.3.4 Educação de jovens e adultos

3.3.4.1 Estabelecimentos com educação de jovens e adultos, por localização e dependência administrativa, no município de Novo Horizonte, no estado da Bahia – 2005-2008

Ano	Estabelecimentos								
	Total	Urbana				Rural			
		Federal	Estadual	Municipal	Privada	Federal	Estadual	Municipal	Privada
2005	4	-	1	1	-	-	-	2	-
2006	3	-	1	1	-	-	-	1	-
2007	1	-	1	-	-	-	-	-	-
2008	1	-	1	-	-	-	-	-	-

Fontes: SEC, MEC/Inep.

3.3.4.2 Matrícula inicial na educação de jovens e adultos, por localização e dependência administrativa, no município de Novo Horizonte, no estado da Bahia – 2005-2008

Ano	Matrícula Inicial								
	Total	Urbana				Rural			
		Federal	Estadual	Municipal	Privada	Federal	Estadual	Municipal	Privada
2005	306	-	150	41	-	-	-	115	-
2006	241	-	158	64	-	-	-	19	-
2007	82	-	82	-	-	-	-	-	-
2008	96	-	96	-	-	-	-	-	-

Fontes: SEC, MEC/Inep.

Nota: O mesmo aluno pode ter mais de uma matrícula.

3.3.4.3 Funções docentes na educação de jovens e adultos, por localização e dependência administrativa, no município de Novo Horizonte, no estado da Bahia – 2005-2008

Ano	Funções Docentes								
	Total	Urbana				Rural			
		Federal	Estadual	Municipal	Privada	Federal	Estadual	Municipal	Privada
2005	28	-	13	4	-	-	-	11	-
2006	38	-	24	6	-	-	-	8	-
2007	14	-	14	-	-	-	-	-	-
2008	18	-	18	-	-	-	-	-	-

Fontes: SEC, MEC/Inep.

Nota: Em função docente está contabilizada a atuação do professor em cada etapa de ensino, que pode ocorrer em mais de uma unidade escolar, em mais de uma dependência administrativa e em mais de uma localização ou município.

3.3.5 Educação Superior

3.3.5.1 Instituições de educação superior, segundo a dependência administrativa, no município de Novo Horizonte, no estado da Bahia – 2005-2008

Ano	Total	Instituições			
		Federal	Estadual	Municipal	Privada
2005	-	-	-	-	-
2006	-	-	-	-	-
2007	-	-	-	-	-
2008	-	-	-	-	-

Fonte: MEC/Inep.

3.3.5.2 Matrícula na educação superior, segundo a dependência administrativa, no município de Novo Horizonte, no estado da Bahia – 2005-2008

Ano	Total	Matrícula			
		Federal	Estadual	Municipal	Privada
2005	-	-	-	-	-
2006	-	-	-	-	-
2007	-	-	-	-	-
2008 ⁽¹⁾	-	-	-	-	-

Fonte: MEC/Inep.

(1) Inclusive matriculados em cursos de graduação à distância.

3.3.5.3 Concluintes da educação superior, segundo a dependência administrativa, no município de Novo Horizonte, no estado da Bahia – 2005-2008

Ano	Total	Concluintes			
		Federal	Estadual	Municipal	Privada
2005	-	-	-	-	-
2006	-	-	-	-	-
2007	-	-	-	-	-
2008 ⁽¹⁾	-	-	-	-	-

Fonte: MEC/Inep.

(1) Inclusive concluintes de cursos de graduação à distância.

3.4 Saúde

3.4.1 Hospitais conveniados com o SUS, segundo a esfera administrativa e leitos, no município de Novo Horizonte, no estado da Bahia – 2006-2009

Ano	Hospitais Segundo Esfera Administrativa					Leitos	
	Total	Federal	Estadual	Municipal	Privada	Existentes	SUS
2006	-	-	-	-	-	-	-
2007	-	-	-	-	-	-	-
2008	-	-	-	-	-	-	-
2009	-	-	-	-	-	-	-

Fontes: Datasus-CNES, Sesab/Suvisa/DIS.



3.4.2 Servidores estaduais da área de saúde, segundo o tipo de ocupação, no município de Novo Horizonte, no estado da Bahia – 2006-2009

Tipo de Ocupação	2006	2007	2008	2009
Total	-	-	-	-
Agente serviços de saúde	-	-	-	-
Assistente social	-	-	-	-
Atendente de enfermagem	-	-	-	-
Atendente rural	-	-	-	-
Auxiliar de enfermagem	-	-	-	-
Auxiliar serviços de saúde/Atendente rural	-	-	-	-
Enfermeiro	-	-	-	-
Farmacêutico	-	-	-	-
Fisioterapeuta	-	-	-	-
Médico	-	-	-	-
Nutricionista	-	-	-	-
Odontólogo	-	-	-	-
Técnico em patologia clínica	-	-	-	-
Técnico em radiologia	-	-	-	-
Outras ocupações	-	-	-	-

Fonte: Sesab.

3.4.3 Óbitos, por grupo de causas, no município de Novo Horizonte, no estado da Bahia – 2005-2008

Grupo de Causas	2005	2006	2007	2008
Total	63	59	55	47
Algumas afecções originadas no período perinatal	2	3	3	4
Algumas doenças infecciosas e parasitárias	2	1	1	4
Causas externas de morbidade e mortalidade	1	6	3	1
Doenças da pele e tecido subcutâneo	-	1	2	-
Doenças do aparelho circulatório	9	14	17	10
Doenças do aparelho digestivo	-	2	3	4
Doenças do aparelho geniturinário	-	-	-	1
Doenças do aparelho respiratório	6	4	2	1
Doenças do olho e anexos	-	-	-	-
Doenças do ouvido e da apófise mastóide	-	-	-	-
Doenças do sangue e dos órgãos hematopoéticos e alguns transtornos imunitários	-	-	-	-
Doenças do sistema nervoso	-	2	-	1
Doenças do sistema osteomuscular e do tecido conjuntivo	-	-	1	-
Doenças endócrinas, nutricionais e metabólicas	-	-	2	3
Gravidez, parto e puerpério	-	-	-	-
Malformações congênitas, deformidades e anomalias cromossômicas	1	-	-	1
Neoplasias (tumores)	1	3	8	4
Síntomas, sinais e achados anormais de exames clínicos e de laboratório não classificados em outro item (causas mal definidas)	41	22	13	12
Transtornos mentais e comportamentais	-	1	-	1

Fontes: Sesab/Suvisa/DIS, MS-SIM.

3.4.4 Óbitos, por faixa etária, no município de Novo Horizonte, no estado da Bahia – 2005-2008

Ano	Faixa Etária						
	Total	< 1 Ano	1 a 4	5 a 14	15 a 49	≥ 50 anos	Idade Ignorada
2005	63	4	-	1	9	49	-
2006	59	4	2	2	12	39	-
2007	55	3	-	-	5	47	-
2008	47	5	2	1	9	30	-

Fontes: Sesab/Suvisa/DIS, MS-SIM.

3.4.5 Casos de algumas doenças transmissíveis, de notificação obrigatória, independentes de confirmação, no município de Novo Horizonte, no estado da Bahia – 2005-2008

Doenças Transmissíveis	2005	2006 ⁽²⁾	2007 ⁽³⁾	2008 ⁽⁴⁾
Total	28	9	6	24
Chagas aguda	-	-	-	-
Coqueluche	-	-	-	-
Dengue	1	-	-	19
Difteria	-	-	-	-
Febre tifóide	-	-	-	-
Hanseníase ⁽¹⁾	-	-	-	-
Hepatite viral	3	-	-	-
Leishmaniose tegumentar ⁽¹⁾	14	2	2	2
Leishmaniose visceral	8	3	1	1
Leptospirose	-	-	-	-
Malária	-	-	-	-
Meningites	-	-	-	-
Paralisia flácida	-	-	-	-
Tétano acidental	-	-	-	-
Tétano neonatal	-	-	-	-
Tuberculose extra-pulmonar ⁽¹⁾	-	-	-	-
Tuberculose pulmonar ⁽¹⁾	2	4	3	2

Fontes: Sesab/Suvisa/DIS, MS-Sinan.

(1) Casos confirmados.

(2) Dados processados em 31.03.2009.

(3) Dados processados em 02.04.2009.

(4) Dados processados em 20.11.2009.

3.4.6 Casos de algumas doenças sexualmente transmissíveis, de notificação obrigatória, independentes de confirmação, no município de Novo Horizonte, no estado da Bahia – 2005-2008

Ano	Aids ⁽¹⁾	Condiloma Acuminado	Herpes Genital	Sífilis	
				Congênita	Em Adulto
2005	-	1	-	-	-
2006 ⁽²⁾	-	-	-	-	-
2007 ⁽³⁾	-	-	-	-	-
2008 ⁽⁴⁾	-	-	-	-	-

Fontes: Sesab/Suvisa/DIS, MS-Sinan.

(1) Casos confirmados.

(2) Dados processados em 31.03.2009.

(3) Dados processados em 02.04.2009.

(4) Dados processados em 20.11.2009.



3.5 Índice de Desenvolvimento Social

3.5.1 Índice de Desenvolvimento Social, segundo seus componentes, no município de Novo Horizonte, no estado da Bahia – 2002, 2004, 2006

Ano	INS	Classificação ⁽¹⁾	INE	Classificação ⁽¹⁾	ISB	Classificação ⁽¹⁾	IRMCH	Classificação ⁽¹⁾	IDS	Classificação ⁽¹⁾
2002	4.964,89	319º	4.959,25	323º	5.069,20	81º	5.063,64	75º	5.013,97	124º
2004	4.912,08	404º	5.001,85	174º	5.075,81	73º	5.063,64	75º	5.012,93	132º
2006	4.990,70	236º	5.006,72	171º	4.949,74	296º	5.063,64	75º	5.002,53	166º

Fonte: SEI.

Notas: INS – Índice do Nível de Saúde.

INE – Índice do Nível de Educação.

ISB – Índice dos Serviços Básicos.

IRMCH – Índice de Renda Média dos Chefes de Família.

IDS – Índice de Desenvolvimento Social.

(1) Posição em relação aos demais municípios do Estado.

3.5.2 Situação do Programa Bolsa Família no município de Novo Horizonte, no estado da Bahia – 2008/2010

Dados Gerais	Quantidade	Período
População total do município	10.860	2008
Total de famílias cadastradas ⁽¹⁾	2.212	30/04/2010
Total de famílias cadastradas - perfil Bolsa Família ⁽²⁾	1.961	30/04/2010
Total de famílias cadastradas - perfil Cadastro Único ⁽³⁾	2.120	30/04/2010
Número de famílias beneficiárias do Programa Bolsa Família	1.636	05/2010

Fonte: MDS.

(1) O total de famílias cadastradas poderá, conforme a legislação do CadÚnico, incluir famílias que tenham renda familiar per capita maior que meio salário mínimo (R\$ 232,50). Isso explica a possível diferença de valores entre o total de famílias cadastradas.

(2) Famílias com renda per capita mensal de até R\$ 137,00.

(3) Famílias com renda per capita mensal de até R\$ 232,50 (1/2 salário mínimo em 2008), incluído o total de famílias cadastradas pelo perfil Bolsa Família.

4 Transporte

4.1 Veículos registrados, por tipo, no município de Novo Horizonte, no estado da Bahia 2006-2009

Ano	Tipo de Veículo						
	Automóvel	Caminhão	Camioneta	Micro-ônibus	Moto	Ônibus	Outros
2006	181	22	250	5	540	6	19
2007	192	24	252	6	623	6	27
2008	199	27	256	5	671	6	28
2009	218	33	268	5	744	8	29

Fonte: Detran.

5 Serviços Básicos

5.1 Energia Elétrica

5.1.1 Consumidores de energia elétrica, por classe, no município de Novo Horizonte, no estado da Bahia 2006-2009

Ano	Residencial	Industrial	Comercial	Rural	Serviços e Poderes Públicos	Outros ⁽¹⁾	Total
2006	2.352	6	151	382	124	-	3.015
2007	2.536	7	148	361	132	-	3.184
2008	2.735	7	147	358	141	-	3.388
2009	2.867	7	149	355	146	-	3.524

Fonte: Coelba.

(1) Consumidores próprios dos sistemas Coelba.

5.1.2 Consumo de energia elétrica, por classe, no município de Novo Horizonte, no estado da Bahia 2006-2009

(KWh)

Ano	Residencial	Industrial	Comercial	Rural	Serviços e Poderes Públicos	Outros ⁽¹⁾	Total
2006	1.603.560	4.937	249.690	752.133	1.002.122	-	3.612.442
2007	1.863.586	5.023	235.246	923.203	1.167.955	-	4.195.013
2008	2.040.712	3.812	237.141	1.166.745	1.177.442	-	4.625.852
2009	2.178.881	5.357	231.041	963.776	1.263.082	-	4.642.137

Fonte: Coelba.

(1) Consumo próprio dos sistemas Coelba.

5.2 Abastecimento d'Água

5.2.1 Ligações, economias e volume de água faturado no município de Novo Horizonte, no estado da Bahia 2006-2009

Ano	Ligações	Economias	Volume (m ³)
2006	-	-	-
2007	-	-	-
2008	-	-	-
2009	-	-	-

Fonte: Embasa.

5.3 Correios

5.3.1 Agências de correios e unidades operacionais de atendimento no município de Novo Horizonte, no estado da Bahia – 2006-2009

Ano	Total	Agência de Correio	Agência de Correio Comunitária	Agência de Correio Franqueada	Caixa de Coleta	Posto de Venda de Selo	Outros
2006	4	1	3	-	-	-	-
2007	3	1	2	-	-	-	-
2008	3	1	2	-	-	-	-
2009	3	1	2	-	-	-	-

Fonte: EBCT.



5.4 Bancos

5.4.1 Distribuição de agências bancárias no município de Novo Horizonte, no estado da Bahia – 2006-2009

Ano	Natureza Administrativa	
	Federal	Particular
2006	-	-
2007	-	-
2008	-	-
2009	-	-

Fonte: Banco Central.

6 Informações Econômicas

6.1 Agropecuária

6.1.1 Produção, área colhida e rendimento médio dos principais produtos agrícolas no município de Novo Horizonte, no estado da Bahia – 2005-2008

Produtos	2005			2006			2007			2008		
	Produção (t)	Área Colhida (ha)	Rendimento Médio (kg/ha)	Produção (t)	Área Colhida (ha)	Rendimento Médio (kg/ha)	Produção (t)	Área Colhida (ha)	Rendimento Médio (kg/ha)	Produção (t)	Área Colhida (ha)	Rendimento Médio (kg/ha)
Alho	1.650	220	7.500	1.600	200	8.000	1.760	220	8.000	1.200	150	8.000
Banana	150	10	15.000	150	10	15.000	150	10	15.000	150	10	15.000
Batata - inglesa	-	-	-	-	-	-	170	10	17.000	180	12	15.000
Cana-de-açúcar	1.250	25	50.000	1.000	25	40.000	1.500	30	50.000	1.500	30	50.000
Feijão (em grão)	9	175	51	113	260	435	135	150	900	78	140	557
Mamona (baga)	-	-	-	21	50	420	-	-	-	-	-	-
Mandioca	768	64	12.000	3.960	330	12.000	3.360	280	12.000	2.364	197	12.000
Milho (em grão)	74	140	529	10	200	50	74	140	529	56	140	400
Tomate	-	-	-	-	-	-	600	15	40.000	600	15	40.000

Fonte: IBGE-PAM.

6.1.2 Efetivo dos principais rebanhos no município de Novo Horizonte, no estado da Bahia – 2005-2008

Tipo de Rebanho	Efetivo (cabeças)			
	2005	2006	2007	2008
Asininos	143	152	147	139
Bovinos	6.634	8.065	8.866	10.100
Caprinos	1.906	2.025	2.038	1.732
Equinos	313	320	305	297
Galinhas	1.920	1.980	2.300	2.347
Galos, frangas, frangos e pintos	7.260	7.370	7.420	7.859
Muares	125	135	130	123
Ovinos	1.374	1.430	1.438	1.265
Suíños	1.425	1.490	1.520	1.398

Fonte: IBGE-PPM.

6.1.3 Produção dos principais produtos de origem animal no município de Novo Horizonte, no estado da Bahia – 2005-2008

Produto	2005	2006	2007	2008
Leite (mil litros)	287	344	345	379
Ovos de galinha (mil dúzias)	12	12	12	12

Fonte: IBGE-PPM.

6.1.4 Financiamentos concedidos a produtores e cooperativas, por atividade e finalidade, no município de Novo Horizonte, no estado da Bahia – 2006-2009

Ano/Atividade	Custeio		Investimento		Comercialização		Total	
	Contrato	Valor (R\$ 1,00)	Contrato	Valor (R\$ 1,00)	Contrato	Valor (R\$1,00)	Contrato	Valor (R\$ 1,00)
2006								
Agrícola	26	256.225,65	14	22.198,95	-	0,00	40	278.424,60
Pecuária	-	0,00	384	384.905,60	-	0,00	384	384.905,60
2007								
Agrícola	18	189.364,00	-	0,00	-	0,00	18	189.364,00
Pecuária	-	0,00	588	351.152,78	-	0,00	588	351.152,78
2008								
Agrícola	13	188.911,63	-	0,00	-	0,00	13	188.911,63
Pecuária	-	0,00	319	246.140,00	-	0,00	319	246.140,00
2009								
Agrícola	5	48.772,26	-	0,00	-	0,00	5	48.772,26
Pecuária	-	0,00	99	100.500,00	-	0,00	99	100.500,00

Fonte: Banco Central.

6.2 PIB Municipal

6.2.1 Valor Adicionado, PIB e PIB per capita a preços correntes no município de Novo Horizonte, no estado da Bahia – 2005-2008

Ano	Valor Adicionado (R\$ milhões)			Valor Adicionado APU ⁽²⁾ (R\$ milhões)	Impostos Sobre Produtos (R\$ milhões)	PIB (R\$ milhões)	PIB Per Capita (R\$ 1,00)
	Agropecuária	Indústria	Serviços ⁽¹⁾				
2005	4,75	2,12	12,58	7,17	0,74	20,18	2.709,24
2006	4,81	2,53	15,11	8,89	0,92	23,37	3.217,78
2007	6,94	2,87	20,23	11,47	1,19	31,22	3.030,05
2008 ⁽³⁾	5,26	2,90	22,43	12,88	1,15	31,74	2.922,90

Fontes: SEI, IBGE.

(1) Inclui APU.

(2) Administração Pública (atividades governamentais).

(3) Dados sujeitos a retificações.



6.3 Finanças Públicas

6.3.1 Arrecadação municipal, estadual e transferências constitucionais no município de Novo Horizonte, no estado da Bahia – 2005-2008

(R\$1,00)

Ano	Municipal ⁽¹⁾			Estadual				Transferências	
	IPTU	ISS	Total	ICMS	IPVA	ITD	Total	Estado	União
2005	6.494,38	54.878,20	61.372,58	248.019,89	99.889,83	0,00	347.909,72	877.986,62	2.515.990,76
2006	6.022,80	127.664,68	133.687,48	226.533,01	108.265,05	0,00	334.798,06	956.717,89	2.687.749,78
2007	5.311,82	104.595,10	109.906,92	248.877,34	142.798,01	0,00	391.675,35	901.197,69	2.980.502,17
2008	6.519,60	132.752,47	139.272,07	201.331,17	136.566,74	231,00	338.128,91	1.127.566,26	5.291.808,21

Fontes: STN/Finbra, Sefaz-BA.

(1) Dados do Finanças do Brasil - Finbra, acesso em 22-09-2009.

6.4 Índice de Desenvolvimento Econômico

6.4.1 Índice de Desenvolvimento Econômico, segundo seus componentes, no município de Novo Horizonte, no estado da Bahia – 2002, 2004, 2006

Ano	INF	Classificação ⁽¹⁾	IQM	Classificação ⁽¹⁾	IPM	Classificação ⁽¹⁾	IDE	Classificação ⁽¹⁾
2002	4.986,38	358º	4.991,35	295º	4.983,69	324º	4.987,14	358º
2004	4.986,09	348º	4.991,04	281º	4.983,71	370º	4.986,95	366º
2006	4.987,28	207º	4.975,61	275º	4.984,33	373º	4.982,40	245º

Fonte: SEI.

Notas: INF – Índice de Infraestrutura.

IQM – Índice de Qualificação da Mão de Obra.

IPM – Índice do Produto Municipal.

IDE – Índice de Desenvolvimento Econômico.

(1) Posição em relação aos demais municípios do Estado.

7 Justiça Eleitoral

7.1 Eleitorado e abstenção nas eleições no município de Novo Horizonte, no estado da Bahia – 2006

Especificação	Dados Gerais
Eleitorado	7.163
Abstenção - 1º turno %	18,75
Abstenção - 2º turno %	19,98

Fonte: TSE.

7.2 Resultado das eleições para presidente e governador no município de Novo Horizonte, no estado da Bahia – 2006

Cargos/Partidos	Votos		Situação
	Nominais	% Votos Válidos	
Presidente - 2º turno			
PT	4.409	81,14	Eleito
PSDB	1.025	18,86	Não eleito
Governador - 1º turno			
PT	1.239	24,57	Eleito
PFL	3.748	74,32	Não eleito
Outros	56	1,12	Não eleito

Fonte: TSE.

7.3 Resultado das eleições para prefeito no município de Novo Horizonte, no estado da Bahia – 2008

Cargo/Partidos	Votos		Situação
	Nominais	% Votos Válidos	
Prefeito - 1º turno			
PTC	3.278	56,73	Eleito
PMDB	2.500	43,27	Não eleito

Fonte: TSE.



Foto: Wherbert Wallace de Quadros Costa

| Palmeiras |

PALMEIRAS TERRITÓRIO DE IDENTIDADE CHAPADA DIAMANTINA

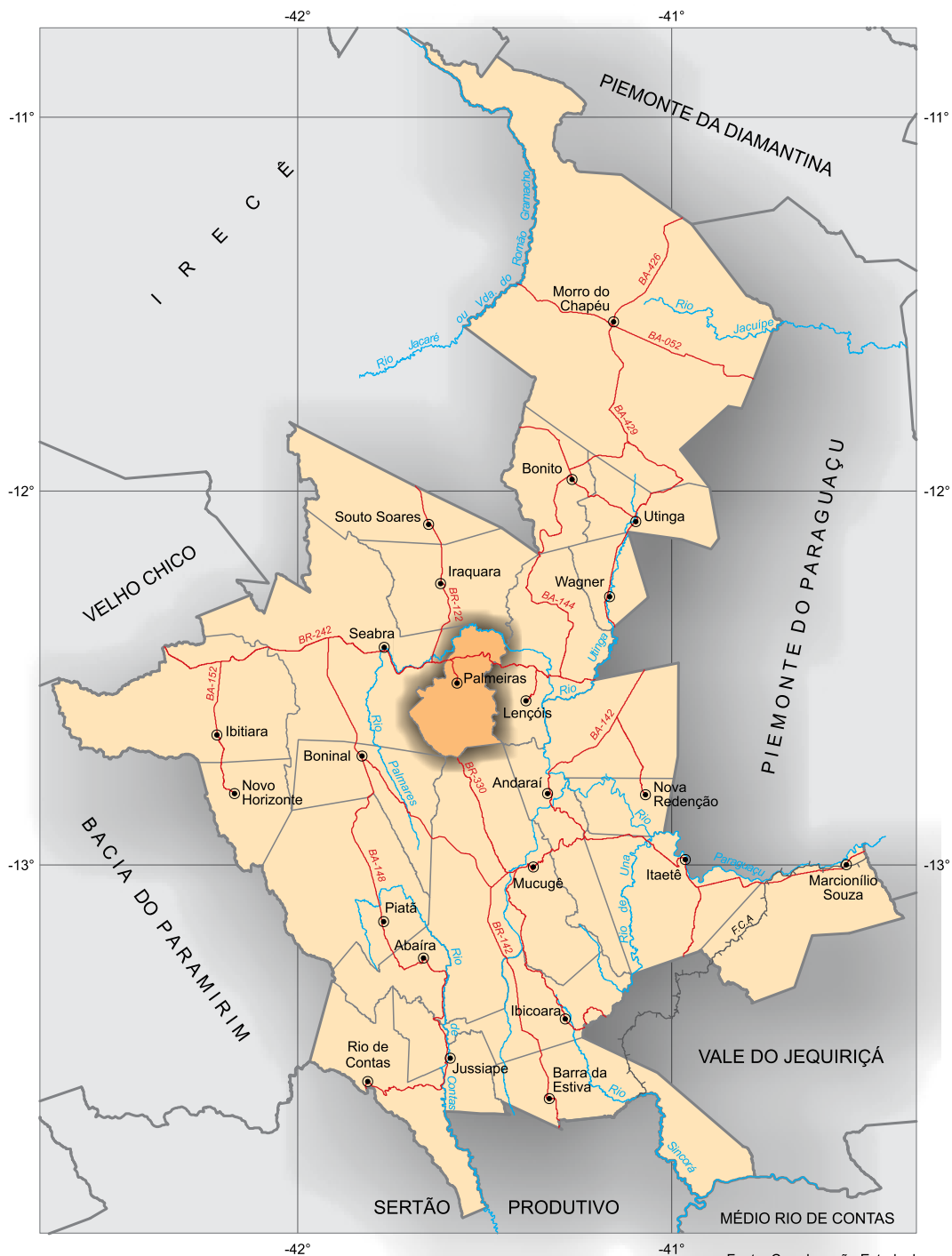

Fonte: Coordenação Estadual dos Territórios, 2007. SEI, 2010.



 Município em destaque

ESCALA: 1:2.000.000

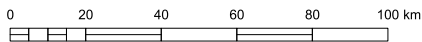

1 Informações Gerais

1.1 Regionalização

Mesorregião Geográfica: Centro Sul Baiano

Microrregião Geográfica: 23. Seabra

Região Econômica: 12. Chapada Diamantina

Região Administrativa: 27. Seabra

Eixo de Desenvolvimento: Chapada Sul

Território de Identidade: 03. Chapada Diamantina

Incluído na Região Semiárida

1.2 Legislação Político/Administrativa

Lei de Criação: Ato Estadual de 23/12/1890

Lei Vigente: nº 628 de 30/12/1953. Publicada no DOE de 16/02/1954

Outras Leis de Referência: Iraquara nº 1.697 de 05/07/1962. Publicada no DOE de 10/07/1962

Município de Origem: Lençóis

Distritos: Palmeiras (sede) e Caeté-Açú

Limites Intermunicipais: Iraquara, Lençóis, Mucugê e Seabra

2 Informações Geográficas

2.1 Indicadores Geográficos

2.1.1 Área, coordenadas geográficas, altitude e distância da capital

Área (Km ²)	Coordenadas Geográficas		Altitude (m)	Distância da Capital (Km)
	Latitude Sul	Longitude Oeste		
695,72	-12°31'44"	41°33'32"	697	442

Fonte: IBGE, 2002; Derba, 2007.

2.2 Recursos Naturais

2.2.1 Clima

Tipo Climático: **Úmido a Subúmido**

Temperatura média anual (°C): **23,4**

Período chuvoso: **outubro a julho**

Pluviosidade anual (mm): **1361,7**

2.2.2 Solo

Neossolos, Latossolos e Luvisolos

2.2.3 Vegetação

Parque, sem Floresta-de-Galeria e Contato Caatinga-Floresta Estacional

2.2.4 Geomorfologia

Encostas Orientais da Chapada Diamantina, Pediplano Central da Chapada Diamantina e Pediplano Karstificado

2.2.5 Geologia

Arcóseos, Arenitos, Arenitos Argilosos, Arenitos Ortoquartzíticos, Argilitos, Calcários, Diamictitos e Grauvacas

2.2.6 Ocorrências minerais

Calcário e Pedra de revestimento

2.2.7 Hidrografia

Bacia hidrográfica: **Bacia do Rio Paraguaçu**

Rio(s) principal(is): **Rio Ribeirão, Rio Preto, Rio Santo Antonio, Riacho São João e Rio Cochó**

Áreas irrigadas: -

Espelhos d' água: **Açude Gavião**

2.3 Área Especial

2.3.1 Unidades de conservação

Parque Nacional da Chapada Diamantina, APA Marimbus/Iraquara e RPPN Fazenda Córrego dos Bois

2.3.2 Projetos de assentamento de reforma agrária -

2.3.3 Projetos cédula da terra -

2.3.4 Projetos crédito fundiário e combate à pobreza rural -



3 Características Demográficas e Sociais

3.1 Demografia

3.1.1 População, área e densidade demográfica do município de Palmeiras, no estado da Bahia – 2000-2010

Ano	População	Área (km ²)	Densidade Demográfica (hab/km ²)
2000	7.518	695,72	10,81
2010	8.408	695,72	12,09

Fonte: IBGE - Censo Demográfico.

3.1.2 População, por situação de domicílio, do município de Palmeiras, no estado da Bahia – 2010

Situação de Domicílio	População
Total	8.408
Urbana	5.237
Rural	3.171

Fonte: IBGE - Censo Demográfico.

3.1.3 População, por sexo, no município de Palmeiras, no estado da Bahia – 2010

Sexo	População
Total	8.408
Homens	4.174
Mulheres	4.234

Fonte: IBGE - Censo Demográfico.

3.1.4 Domicílios, por espécie, no município de Palmeiras, no estado da Bahia – 2010

Espécie	Domicílios
Total geral	3.416
Particulares	3.385
Ocupados	2.446
Não ocupados	939
Fechado	2
Uso ocasional	431
Vago	506
Coletivos	31
Com morador	16
Sem morador	15

Fonte: IBGE - Censo Demográfico.

3.2 Pessoal Ocupado

3.2.1 Pessoal ocupado no mercado formal de trabalho, por setor de atividade econômica, no município de Palmeiras, no estado da Bahia – 2005-2008

Setor de Atividade	2005	2006	2007	2008
Extrativa mineral	11	12	10	17
Indústria de transformação	5	5	6	38
Serviços industriais de utilidade pública	-	-	-	-
Construção civil	-	2	1	-
Comércio	19	15	22	20
Serviços	19	27	32	38
Administração pública	129	180	173	300
Agropecuária, extrativa vegetal, caça e pesca	4	2	1	3

Fonte: Ministério do Trabalho-RAIS.

3.2.2 Grau de instrução do pessoal ocupado no mercado formal de trabalho, no município de Palmeiras, no estado da Bahia – 2005-2008

Grau de Instrução	2005	2006	2007	2008
Analfabeto	1	1	4	15
Até o 5º ano incompleto do ensino fundamental	13	13	11	20
5º ano completo do ensino fundamental	11	11	12	10
Do 6º ao 9º ano incompleto do ensino fundamental	15	18	19	25
Ensino fundamental completo	11	14	13	30
Ensino médio incompleto	9	7	6	14
Ensino médio completo	117	166	164	274
Educação superior incompleta	5	5	7	7
Educação superior completa	5	8	9	21
Mestrado completo	-	-	-	-
Doutorado completo	-	-	-	-

Fonte: Ministério do Trabalho-RAIS.

3.3 Educação

3.3.1 Educação infantil

3.3.1.1 Estabelecimentos com educação infantil, por localização e dependência administrativa, no município de Palmeiras, no estado da Bahia – 2005-2008

Ano	Estabelecimentos								
	Total	Urbana				Rural			
		Federal	Estadual	Municipal	Privada	Federal	Estadual	Municipal	Privada
2005	25	-	-	2	2	-	-	20	1
2006	24	-	-	3	1	-	-	19	1
2007	22	-	-	3	1	-	-	17	1
2008	20	-	-	2	1	-	-	16	1

Fontes: SEC, MEC/Inep.



3.3.1.2 Matrícula inicial na educação infantil, por localização e dependência administrativa, no município de Palmeiras, no estado da Bahia – 2005-2008

Ano	Matrícula Inicial								
	Total	Urbana				Rural			
		Federal	Estadual	Municipal	Privada	Federal	Estadual	Municipal	Privada
2005	576	-	-	302	64	-	-	197	13
2006	594	-	-	309	27	-	-	226	32
2007	413	-	-	197	32	-	-	147	37
2008	440	-	-	227	36	-	-	142	35

Fontes: SEC, MEC/Inep.

Nota: O mesmo aluno pode ter mais de uma matrícula.

3.3.1.3 Funções docentes na educação infantil, por localização e dependência administrativa, no município de Palmeiras, no estado da Bahia – 2005-2008

Ano	Funções Docentes								
	Total	Urbana				Rural			
		Federal	Estadual	Municipal	Privada	Federal	Estadual	Municipal	Privada
2005	45	-	-	12	5	-	-	26	2
2006	46	-	-	15	3	-	-	26	2
2007	34	-	-	7	4	-	-	21	2
2008	19	-	-	7	4	-	-	6	2

Fontes: SEC, MEC/Inep.

Nota: Em função docente está contabilizada a atuação do professor em cada etapa de ensino, que pode ocorrer em mais de uma unidade escolar, em mais de uma dependência administrativa e em mais de uma localização ou município.

3.3.2 Ensino fundamental

3.3.2.1 Estabelecimentos com ensino fundamental, por localização e dependência administrativa, no município de Palmeiras, no estado da Bahia – 2005-2008

Ano	Estabelecimentos								
	Total	Urbana				Rural			
		Federal	Estadual	Municipal	Privada	Federal	Estadual	Municipal	Privada
2005	25	-	2	1	1	-	-	20	1
2006	24	-	2	1	1	-	-	19	1
2007	23	-	2	1	1	-	-	18	1
2008	22	-	2	1	1	-	-	17	1

Fontes: SEC, MEC/Inep.

3.3.2.2 Matrícula inicial no ensino fundamental, por localização e dependência administrativa, no município de Palmeiras, no estado da Bahia – 2005-2008

Ano	Matrícula Inicial								
	Total	Urbana				Rural			
		Federal	Estadual	Municipal	Privada	Federal	Estadual	Municipal	Privada
2005	1.641	-	478	231	29	-	-	863	40
2006	1.656	-	483	241	20	-	-	870	42
2007	1.795	-	525	334	22	-	-	873	41
2008	1.720	-	434	365	22	-	-	855	44

Fontes: SEC, MEC/Inep.

Nota: O mesmo aluno pode ter mais de uma matrícula.

3.3.2.3 Funções docentes no ensino fundamental, por localização e dependência administrativa, no município de Palmeiras, no estado da Bahia – 2005-2008

Ano	Funções Docentes								
	Total	Urbana				Rural			
		Federal	Estadual	Municipal	Privada	Federal	Estadual	Municipal	Privada
2005	107	-	28	10	2	-	-	63	4
2006	107	-	28	9	3	-	-	63	4
2007	114	-	29	12	3	-	-	65	5
2008	105	-	23	14	3	-	-	61	4

Fontes: SEC, MEC/Inep.

Nota: Em função docente está contabilizada a atuação do professor em cada etapa de ensino, que pode ocorrer em mais de uma unidade escolar, em mais de uma dependência administrativa e em mais de uma localização ou município.

3.3.3 Ensino médio

3.3.3.1 Estabelecimentos com ensino médio, por localização e dependência administrativa, no município de Palmeiras, no estado da Bahia – 2005-2008

Ano	Estabelecimentos								
	Total	Urbana				Rural			
		Federal	Estadual	Municipal	Privada	Federal	Estadual	Municipal	Privada
2005	1	-	1	-	-	-	-	-	-
2006	1	-	1	-	-	-	-	-	-
2007	1	-	1	-	-	-	-	-	-
2008	1	-	1	-	-	-	-	-	-

Fontes: SEC, MEC/Inep.

3.3.3.2 Matrícula inicial no ensino médio, por localização e dependência administrativa, no município de Palmeiras, no estado da Bahia – 2005-2008

Ano	Matrícula Inicial								
	Total	Urbana				Rural			
		Federal	Estadual	Municipal	Privada	Federal	Estadual	Municipal	Privada
2005	289	-	289	-	-	-	-	-	-
2006	325	-	325	-	-	-	-	-	-
2007	458	-	458	-	-	-	-	-	-
2008	415	-	415	-	-	-	-	-	-

Fontes: SEC, MEC/Inep.

Nota: O mesmo aluno pode ter mais de uma matrícula.

3.3.3.3 Funções docentes no ensino médio, por localização e dependência administrativa, no município de Palmeiras, no estado da Bahia – 2005-2008

Ano	Funções Docentes								
	Total	Urbana				Rural			
		Federal	Estadual	Municipal	Privada	Federal	Estadual	Municipal	Privada
2005	20	-	20	-	-	-	-	-	-
2006	20	-	20	-	-	-	-	-	-
2007	28	-	28	-	-	-	-	-	-
2008	24	-	24	-	-	-	-	-	-

Fontes: SEC, MEC/Inep.

Nota: Em função docente está contabilizada a atuação do professor em cada etapa de ensino, que pode ocorrer em mais de uma unidade escolar, em mais de uma dependência administrativa e em mais de uma localização ou município.



3.3.4 Educação de jovens e adultos

3.3.4.1 Estabelecimentos com educação de jovens e adultos, por localização e dependência administrativa, no município de Palmeiras, no estado da Bahia – 2005-2008

Ano	Estabelecimentos								
	Total	Urbana				Rural			
		Federal	Estadual	Municipal	Privada	Federal	Estadual	Municipal	Privada
2005	4	-	2	-	-	-	-	2	-
2006	4	-	2	-	-	-	-	2	-
2007	4	-	2	-	-	-	-	2	-
2008	3	-	2	-	-	-	-	1	-

Fontes: SEC, MEC/Inep.

3.3.4.2 Matrícula inicial na educação de jovens e adultos, por localização e dependência administrativa, no município de Palmeiras, no estado da Bahia – 2005-2008

Ano	Matrícula Inicial								
	Total	Urbana				Rural			
		Federal	Estadual	Municipal	Privada	Federal	Estadual	Municipal	Privada
2005	252	-	220	-	-	-	-	32	-
2006	259	-	203	-	-	-	-	56	-
2007	169	-	143	-	-	-	-	26	-
2008	243	-	223	-	-	-	-	20	-

Fontes: SEC, MEC/Inep.

Nota: O mesmo aluno pode ter mais de uma matrícula.

3.3.4.3 Funções docentes na educação de jovens e adultos, por localização e dependência administrativa, no município de Palmeiras, no estado da Bahia – 2005-2008

Ano	Funções Docentes								
	Total	Urbana				Rural			
		Federal	Estadual	Municipal	Privada	Federal	Estadual	Municipal	Privada
2005	15	-	11	-	-	-	-	4	-
2006	15	-	10	-	-	-	-	5	-
2007	17	-	10	-	-	-	-	7	-
2008	16	-	11	-	-	-	-	5	-

Fontes: SEC, MEC/Inep.

Nota: Em função docente está contabilizada a atuação do professor em cada etapa de ensino, que pode ocorrer em mais de uma unidade escolar, em mais de uma dependência administrativa e em mais de uma localização ou município.

3.3.5 Educação Superior

3.3.5.1 Instituições de educação superior, segundo a dependência administrativa, no município de Palmeiras, no estado da Bahia – 2005-2008

Ano	Total	Instituições			
		Federal	Estadual	Municipal	Privada
2005	-	-	-	-	-
2006	-	-	-	-	-
2007	-	-	-	-	-
2008	-	-	-	-	-

Fonte: MEC/Inep.

3.3.5.2 Matrícula na educação superior, segundo a dependência administrativa, no município de Palmeiras, no estado da Bahia – 2005-2008

Ano	Total	Matrícula			
		Federal	Estadual	Municipal	Privada
2005	-	-	-	-	-
2006	-	-	-	-	-
2007	-	-	-	-	-
2008 ⁽¹⁾	-	-	-	-	-

Fonte: MEC/Inep.

(1) Inclusive matriculados em cursos de graduação à distância.

3.3.5.3 Concluintes da educação superior, segundo a dependência administrativa, no município de Palmeiras, no estado da Bahia – 2005-2008

Ano	Total	Concluintes			
		Federal	Estadual	Municipal	Privada
2005	-	-	-	-	-
2006	-	-	-	-	-
2007	-	-	-	-	-
2008 ⁽¹⁾	-	-	-	-	-

Fonte: MEC/Inep.

(1) Inclusive concluintes de cursos de graduação à distância.

3.4 Saúde

3.4.1 Hospitais conveniados com o SUS, segundo a esfera administrativa e leitos, no município de Palmeiras, no estado da Bahia – 2006-2009

Ano	Hospitais Segundo Esfera Administrativa					Leitos	
	Total	Federal	Estadual	Municipal	Privada	Existentes	SUS
2006	-	-	-	-	-	-	-
2007	-	-	-	-	-	-	-
2008	-	-	-	-	-	-	-
2009	-	-	-	-	-	-	-

Fontes: Datasus-CNES, Sesab/Suvisa/DIS.



3.4.2 Servidores estaduais da área de saúde, segundo o tipo de ocupação, no município de Palmeiras, no estado da Bahia – 2006-2009

Tipo de Ocupação	2006	2007	2008	2009
Total	6	6	5	5
Agente serviços de saúde	-	-	-	-
Assistente social	-	-	-	-
Atendente de enfermagem	-	-	-	-
Atendente rural	1	1	-	-
Auxiliar de enfermagem	4	4	4	4
Auxiliar serviços de saúde/Atendente rural	-	-	-	-
Enfermeiro	-	-	-	-
Farmacêutico	-	-	-	-
Fisioterapeuta	-	-	-	-
Médico	-	-	-	-
Nutricionista	-	-	-	-
Odontólogo	-	-	-	-
Técnico em patologia clínica	-	-	-	-
Técnico em radiologia	-	-	-	-
Outras ocupações	1	1	1	1

Fonte: Sesab.

3.4.3 Óbitos, por grupo de causas, no município de Palmeiras, no estado da Bahia – 2005-2008

Grupo de Causas	2005	2006	2007	2008
Total	38	40	34	35
Algumas afecções originadas no período perinatal	1	-	3	1
Algumas doenças infecciosas e parasitárias	1	4	2	-
Causas externas de morbidade e mortalidade	4	2	7	1
Doenças da pele e tecido subcutâneo	-	-	-	-
Doenças do aparelho circulatório	15	13	8	11
Doenças do aparelho digestivo	-	-	1	4
Doenças do aparelho geniturinário	-	-	-	-
Doenças do aparelho respiratório	2	-	2	-
Doenças do olho e anexos	-	-	-	-
Doenças do ouvido e da apófise mastóide	-	-	-	-
Doenças do sangue e dos órgãos hematopoéticos e alguns transtornos imunitários	1	-	-	1
Doenças do sistema nervoso	2	1	-	2
Doenças do sistema osteomuscular e do tecido conjuntivo	-	-	-	-
Doenças endócrinas, nutricionais e metabólicas	1	2	4	3
Gravidez, parto e puerpério	-	-	-	-
Malformações congênitas, deformidades e anomalias cromossômicas	-	-	-	-
Neoplasias (tumores)	3	7	3	3
Síntomas, sinais e achados anormais de exames clínicos e de laboratório não classificados em outro item (causas mal definidas)	6	11	3	9
Transtornos mentais e comportamentais	2	-	1	-

Fontes: Sesab/Suvisa/DIS, MS-SIM.

3.4.4 Óbitos, por faixa etária, no município de Palmeiras, no estado da Bahia – 2005-2008

Ano	Faixa Etária						
	Total	< 1 Ano	1 a 4	5 a 14	15 a 49	≥ 50 anos	Idade Ignorada
2005	38	4	2	-	5	27	-
2006	40	-	-	-	3	37	-
2007	34	4	1	-	13	16	-
2008	35	1	-	-	10	24	-

Fontes: Sesab/Suvisa/DIS, MS-SIM.

3.4.5 Casos de algumas doenças transmissíveis, de notificação obrigatória, independentes de confirmação, no município de Palmeiras, no estado da Bahia – 2005-2008

Doenças Transmissíveis	2005	2006 ⁽²⁾	2007 ⁽³⁾	2008 ⁽⁴⁾
Total	29	5	31	19
Chagas aguda	-	-	-	-
Coqueluche	-	-	-	-
Dengue	3	2	21	4
Difteria	-	-	-	-
Febre tifóide	-	-	-	-
Hanseníase ⁽¹⁾	-	-	-	-
Hepatite viral	6	1	2	3
Leishmaniose tegumentar ⁽¹⁾	14	-	3	6
Leishmaniose visceral	4	-	2	2
Leptospirose	-	-	-	-
Malária	-	-	-	1
Meningites	2	2	1	1
Paralisia flácida	-	-	1	-
Tétano acidental	-	-	-	-
Tétano neonatal	-	-	-	-
Tuberculose extra-pulmonar ⁽¹⁾	-	-	-	-
Tuberculose pulmonar ⁽¹⁾	-	-	1	2

Fontes: Sesab/Suvisa/DIS, MS-Sinan.

(1) Casos confirmados.

(2) Dados processados em 31.03.2009.

(3) Dados processados em 02.04.2009.

(4) Dados processados em 20.11.2009.

3.4.6 Casos de algumas doenças sexualmente transmissíveis, de notificação obrigatória, independentes de confirmação, no município de Palmeiras, no estado da Bahia – 2005-2008

Ano	Aids ⁽¹⁾	Condiloma Acuminado	Herpes Genital	Sífilis	
				Congênita	Em Adulto
2005	-	-	-	-	-
2006 ⁽²⁾	-	-	-	-	-
2007 ⁽³⁾	-	-	-	-	-
2008 ⁽⁴⁾	-	-	-	-	-

Fontes: Sesab/Suvisa/DIS, MS-Sinan.

(1) Casos confirmados.

(2) Dados processados em 31.03.2009.

(3) Dados processados em 02.04.2009.

(4) Dados processados em 20.11.2009.



3.5 Índice de Desenvolvimento Social

3.5.1 Índice de Desenvolvimento Social, segundo seus componentes, no município de Palmeiras, no estado da Bahia – 2002, 2004, 2006

Ano	INS	Classificação ⁽¹⁾	INE	Classificação ⁽¹⁾	ISB	Classificação ⁽¹⁾	IRMCH	Classificação ⁽¹⁾	IDS	Classificação ⁽¹⁾
2002	4.980,40	263º	5.008,78	152º	5.037,62	124º	5.063,98	74º	5.022,60	108º
2004	5.036,92	85º	4.959,71	318º	5.038,13	119º	5.063,98	74º	5.024,53	103º
2006	5.031,79	105º	4.964,31	296º	5.029,51	131º	5.063,98	74º	5.022,27	110º

Fonte: SEI.

Notas: INS – Índice do Nível de Saúde.

INE – Índice do Nível de Educação.

ISB – Índice dos Serviços Básicos.

IRMCH – Índice de Renda Média dos Chefes de Família.

IDS – Índice de Desenvolvimento Social.

(1) Posição em relação aos demais municípios do Estado.

3.5.2 Situação do Programa Bolsa Família no município de Palmeiras, no estado da Bahia – 2008/2010

Dados Gerais	Quantidade	Período
População total do município	8.358	2008
Total de famílias cadastradas ⁽¹⁾	1.568	30/04/2010
Total de famílias cadastradas - perfil Bolsa Família ⁽²⁾	1.415	30/04/2010
Total de famílias cadastradas - perfil Cadastro Único ⁽³⁾	1.543	30/04/2010
Número de famílias beneficiárias do Programa Bolsa Família	1.137	05/2010

Fonte: MDS.

(1) O total de famílias cadastradas poderá, conforme a legislação do CadÚnico, incluir famílias que tenham renda familiar per capita maior que meio salário mínimo (R\$ 232,50). Isso explica a possível diferença de valores entre o total de famílias cadastradas.

(2) Famílias com renda per capita mensal de até R\$ 137,00.

(3) Famílias com renda per capita mensal de até R\$ 232,50 (1/2 salário mínimo em 2008), incluído o total de famílias cadastradas pelo perfil Bolsa Família.

4 Transporte

4.1 Veículos registrados, por tipo, no município de Palmeiras, no estado da Bahia – 2006-2009

Ano	Tipo de Veículo						
	Automóvel	Caminhão	Camioneta	Micro-ônibus	Moto	Ônibus	Outros
2006	266	23	98	8	110	3	15
2007	301	22	96	10	140	3	16
2008	333	29	105	10	185	3	20
2009	378	30	118	10	229	3	25

Fonte: Detran.

5 Serviços Básicos

5.1 Energia Elétrica

5.1.1 Consumidores de energia elétrica, por classe, no município de Palmeiras, no estado da Bahia – 2006-2009

Ano	Residencial	Industrial	Comercial	Rural	Serviços e Poderes Públicos	Outros ⁽¹⁾	Total
2006	2.158	10	153	46	142	2	2.511
2007	2.416	11	164	48	149	2	2.790
2008	2.521	12	168	46	151	2	2.900
2009	2.654	11	169	44	153	2	3.033

Fonte: Coelba.

(1) Consumidores próprios dos sistemas Coelba.

5.1.2 Consumo de energia elétrica, por classe, no município de Palmeiras, no estado da Bahia – 2006-2009 (KWh)

Ano	Residencial	Industrial	Comercial	Rural	Serviços e Poderes Públicos	Outros ⁽¹⁾	Total
2006	1.612.840	155.816	398.472	265.943	1.084.553	10.487	3.528.111
2007	1.806.129	130.865	422.489	219.289	1.107.575	6.648	3.692.995
2008	1.951.139	168.305	451.359	315.421	1.160.630	14.419	4.061.273
2009	2.207.387	332.180	473.566	308.650	1.512.148	13.733	4.847.664

Fonte: Coelba.

(1) Consumo próprio dos sistemas Coelba.

5.2 Abastecimento d'Água

5.2.1 Ligações, economias e volume de água faturado no município de Palmeiras, no estado da Bahia 2006-2009

Ano	Ligações	Economias	Volume (m ³)
2006	1.313	1.313	189.127
2007	1.332	1.332	195.736
2008	1.346	1.353	198.459
2009	1.415	1.421	199.047

Fonte: Embasa.

5.3 Correios

5.3.1 Agências de correios e unidades operacionais de atendimento no município de Palmeiras, no estado da Bahia – 2006-2009

Ano	Total	Agência de Correio	Agência de Correio Comunitária	Agência de Correio Franqueada	Caixa de Coleta	Posto de Venda de Selo	Outros
2006	2	1	-	-	1	-	-
2007	2	1	-	-	1	-	-
2008	3	1	1	-	1	-	-
2009	3	1	1	-	1	-	-

Fonte: EBCT.



5.4 Bancos

5.4.1 Distribuição de agências bancárias no município de Palmeiras, no estado da Bahia – 2006-2009

Ano	Natureza Administrativa	
	Federal	Particular
2006	-	1
2007	-	1
2008	-	1
2009	-	1

Fonte: Banco Central.

6 Informações Econômicas

6.1 Agropecuária

6.1.1 Produção, área colhida e rendimento médio dos principais produtos agrícolas no município de Palmeiras, no estado da Bahia – 2005-2008

Produtos	2005			2006			2007			2008		
	Produção (t)	Área Colhida (ha)	Rendimento Médio (kg/ha)	Produção (t)	Área Colhida (ha)	Rendimento Médio (kg/ha)	Produção (t)	Área Colhida (ha)	Rendimento Médio (kg/ha)	Produção (t)	Área Colhida (ha)	Rendimento Médio (kg/ha)
Abacaxi ⁽¹⁾	-	-	-	130	10	13.000	130	10	13.000	130	10	13.000
Banana	375	15	25.000	375	15	25.000	1.350	90	15.000	525	35	15.000
Café (beneficiado)	120	300	400	40	100	400	100	100	1.000	60	60	1.000
Coco-da-baía ⁽¹⁾	200	5	40.000	150	5	30.000	150	5	30.000	150	5	30.000
Feijão (em grão)	16	290	55	10	310	32	246	310	794	266	335	794
Fumo (em folha)	-	-	-	9	15	600	9	15	600	9	15	600
Mamão	-	-	-	45	3	15.000	-	-	-	-	-	-
Mamona (baga)	60	100	600	42	100	420	162	180	900	135	150	900
Mandioca	1.350	108	12.500	5.200	400	13.000	1.000	500	2.000	1.920	160	12.000
Maracujá	-	-	-	-	-	-	-	-	-	400	40	10.000
Milho (em grão)	120	245	490	18	300	60	300	300	1.000	270	300	900
Tomate	3.960	90	44.000	4.200	100	42.000	4.500	150	30.000	6.000	200	30.000

Fonte: IBGE-PAM.

(1) Quantidade produzida em mil frutos e rendimento médio em frutos por hectare.

6.1.2 Efetivo dos principais rebanhos no município de Palmeiras, no estado da Bahia – 2005-2008

Tipo de Rebanho	Efetivo (cabeças)			
	2005	2006	2007	2008
Asininos	192	195	185	175
Bovinos	4.495	4.303	5.002	5.257
Caprinos	540	563	572	450
Equinos	253	258	250	265
Galinhas	1.500	1.580	1.640	1.524
Galos, frangas, frangos e pintos	2.963	3.025	3.080	2.960
Muares	42	44	42	44
Ovinos	680	695	710	580
Suínos	466	487	511	485

Fonte: IBGE-PPM.

6.1.3 Produção dos principais produtos de origem animal no município de Palmeiras, no estado da Bahia 2005-2008

Produto	2005	2006	2007	2008
Leite (mil litros)	203	203	224	375
Mel de abelha (quilograma)	20.000	18.500	-	15.960
Ovos de galinha (mil dúzias)	9	10	10	10

Fonte: IBGE-PPM.

6.1.4 Financiamentos concedidos a produtores e cooperativas, por atividade e finalidade, no município de Palmeiras, no estado da Bahia – 2006-2009

Ano/Atividade	Custeio		Investimento		Comercialização		Total	
	Contrato	Valor (R\$ 1,00)	Contrato	Valor (R\$ 1,00)	Contrato	Valor (R\$1,00)	Contrato	Valor (R\$ 1,00)
2006								
Agrícola	-	0,00	6	11.124,80	-	0,00	6	11.124,80
Pecuária	1	80.000,00	560	403.084,83	-	0,00	561	483.084,83
2007								
Agrícola	-	0,00	7	31.071,00	-	0,00	7	31.071,00
Pecuária	3	158.640,00	184	153.552,94	-	0,00	187	312.192,94
2008								
Agrícola	-	0,00	5	15.186,50	-	0,00	5	15.186,50
Pecuária	2	207.919,18	195	153.307,84	-	0,00	197	361.227,02
2009								
Agrícola	-	-	-	-	-	-	-	-
Pecuária	-	-	-	-	-	-	-	-

Fonte: Banco Central.



6.2 PIB Municipal

6.2.1 Valor Adicionado, PIB e PIB per capita a preços correntes no município de Palmeiras, no estado da Bahia – 2005-2008

Ano	Valor Adicionado (R\$ milhões)			Valor Adicionado APU ⁽²⁾ (R\$ milhões)	Impostos Sobre Produtos (R\$ milhões)	PIB (R\$ milhões)	PIB Per Capita (R\$ 1,00)
	Agropecuária	Indústria	Serviços ⁽¹⁾				
2005	3,17	2,68	13,15	6,98	0,81	19,80	2.553,62
2006	3,07	2,47	15,81	8,75	1,10	22,44	2.879,38
2007	4,29	2,35	18,37	9,55	1,25	26,26	3.266,19
2008 ⁽³⁾	7,08	2,82	21,55	11,24	1,28	32,74	3.916,96

Fontes: SEI, IBGE.

(1) Inclui APU.

(2) Administração Pública (atividades governamentais).

(3) Dados sujeitos a retificações.

6.3 Finanças Públicas

6.3.1 Arrecadação municipal, estadual e transferências constitucionais no município de Palmeiras, no estado da Bahia – 2005-2008

(R\$1,00)

Ano	Municipal ⁽¹⁾			Estadual				Transferências	
	IPTU	ISS	Total	ICMS	IPVA	ITD	Total	Estado	União
2005	4.282,27	114.619,27	118.901,54	67.743,12	59.087,71	678,97	127.509,80	772.133,91	2.543.618,54
2006	19.467,44	191.692,39	211.159,83	67.247,92	56.904,87	0,00	124.152,79	903.508,42	2.827.561,56
2007	21.804,47	217.816,64	239.621,11	77.430,88	72.490,85	7.536,60	157.458,33	915.492,80	3.269.871,15
2008	20.732,02	131.659,84	152.391,86	173.609,93	86.566,58	1.914,72	262.091,23	1.080.511,80	3.972.395,82

Fontes: STN/Finbra, Sefaz-BA.

(1) Dados do Finanças do Brasil - Finbra, acesso em 22-09-2009.

6.4 Índice de Desenvolvimento Econômico

6.4.1 Índice de Desenvolvimento Econômico, segundo seus componentes, no município de Palmeiras, no estado da Bahia – 2002, 2004, 2006

Ano	INF	Classificação ⁽¹⁾	IQM	Classificação ⁽¹⁾	IPM	Classificação ⁽¹⁾	IDE	Classificação ⁽¹⁾
2002	4.989,18	222º	4.991,10	330º	4.982,58	401º	4.987,62	308º
2004	4.989,39	219º	4.990,75	326º	4.983,43	392º	4.987,86	296º
2006	5.085,99	37º	4.963,08	361º	4.984,35	371º	5.010,85	98º

Fonte: SEI.

Notas: INF – Índice de Infraestrutura.

IQM – Índice de Qualificação da Mão de Obra.

IPM – Índice do Produto Municipal.

IDE – Índice de Desenvolvimento Econômico.

(1) Posição em relação aos demais municípios do Estado.

7 Justiça Eleitoral

7.1 Eleitorado e abstenção nas eleições no município de Palmeiras, no estado da Bahia – 2006

Especificação	Dados Gerais
Eleitorado	5.989
Abstenção - 1º turno %	22,91
Abstenção - 2º turno %	24,90

Fonte: TSE.

7.2 Resultado das eleições para presidente e governador no município de Palmeiras, no estado da Bahia – 2006

Cargos/Partidos	Votos		Situação
	Nominais	% Votos Válidos	
Presidente - 2º turno			
PT	3.398	79,15	Eleito
PSDB	895	20,85	Não eleito
Governador - 1º turno			
PT	1.538	39,94	Eleito
PFL	2.248	58,37	Não eleito
Outros	65	1,68	Não eleito

Fonte: TSE.

7.3 Resultado das eleições para prefeito no município de Palmeiras, no estado da Bahia – 2008

Cargo/Partidos	Votos		Situação
	Nominais	% Votos Válidos	
Prefeito - 1º turno			
PR	2.109	45,50	Eleito
PSDB	1.533	33,07	Não eleito
PSB	624	13,46	Não eleito
PDT	369	7,96	Não eleito

Fonte: TSE.

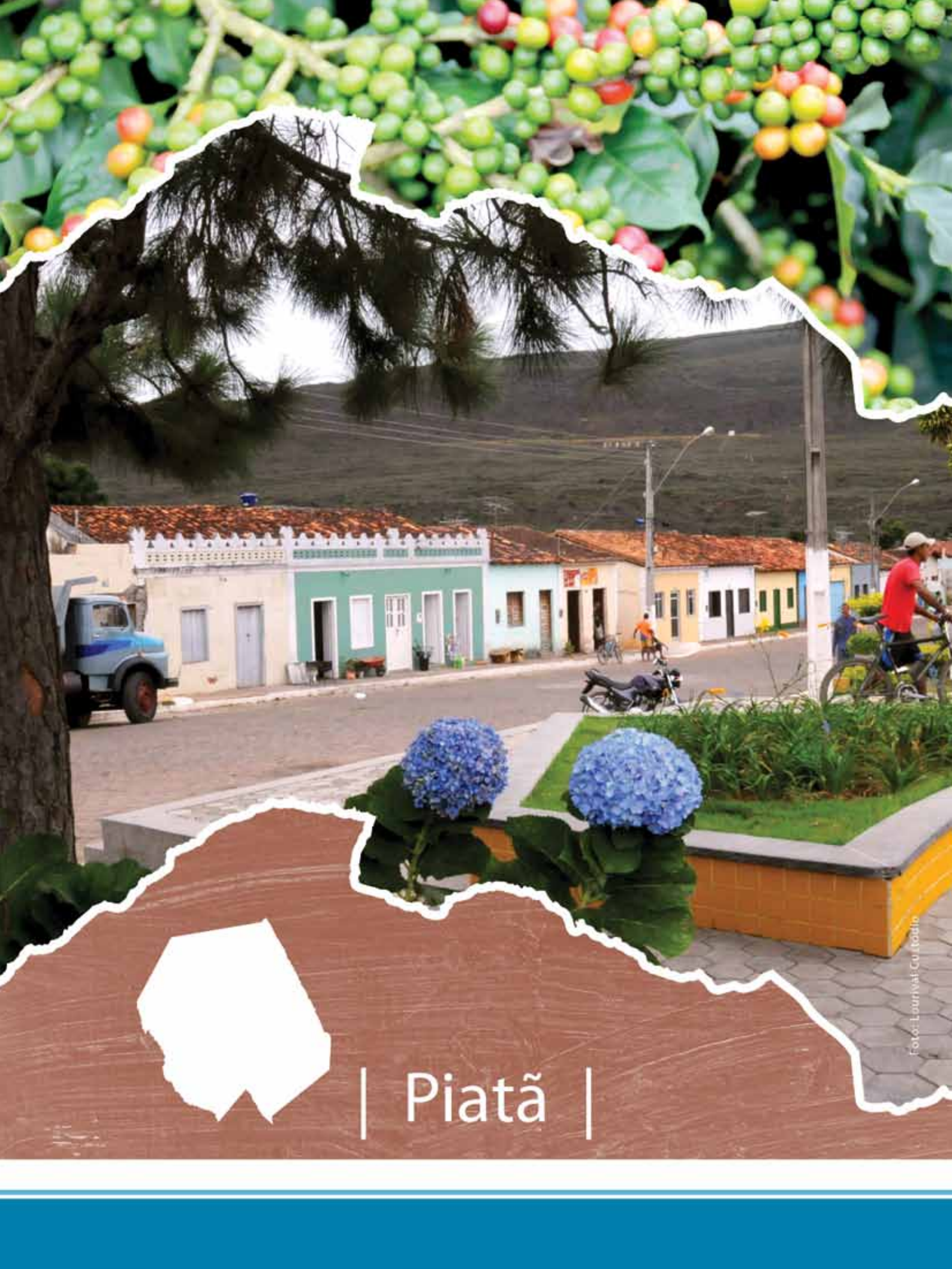

| Piatã |

PIATÃ

TERRITÓRIO DE IDENTIDADE CHAPADA DIAMANTINA

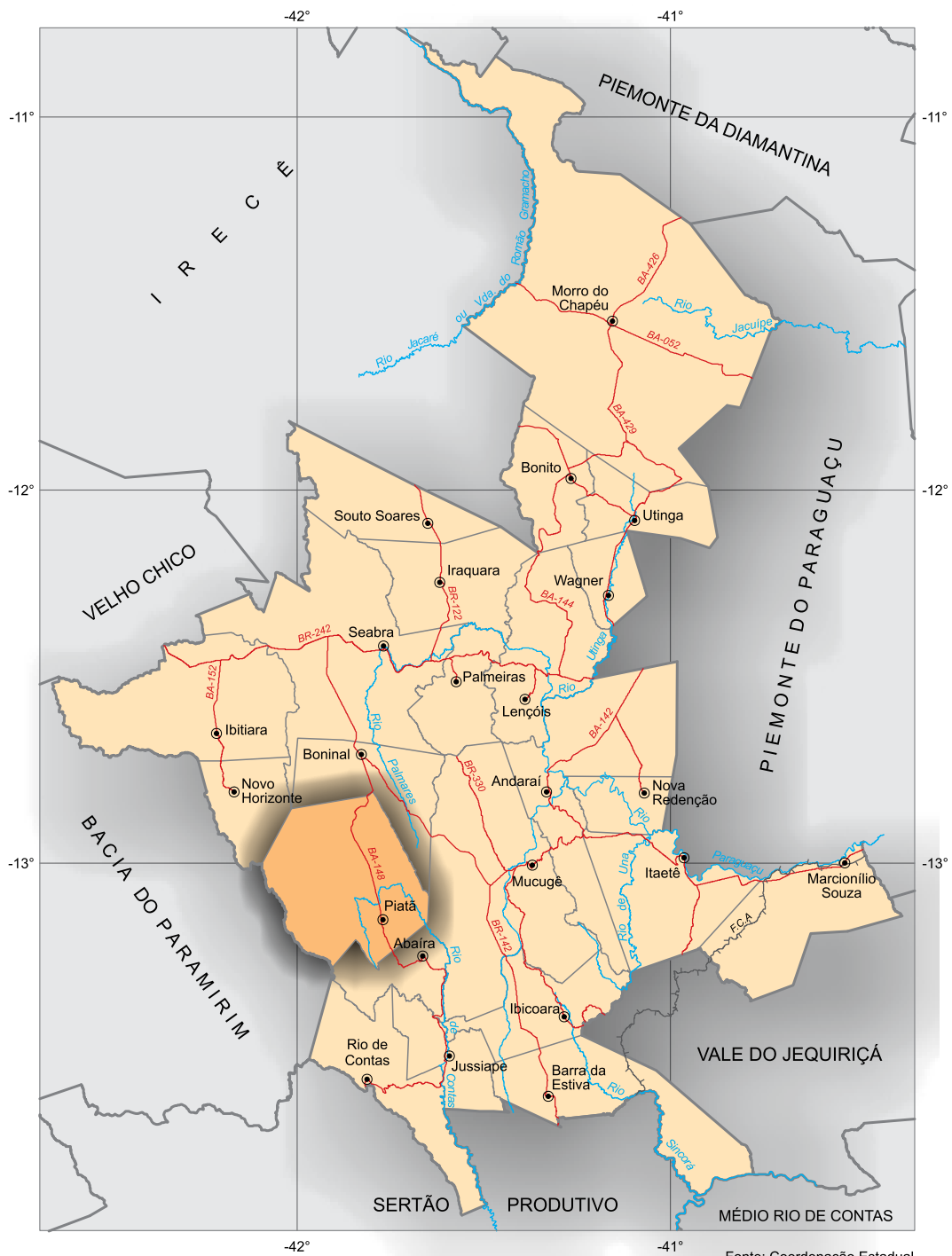

Fonte: Coordenação Estadual dos Territórios, 2007. SEI, 2010.



Município em destaque

ESCALA: 1:2.000.000

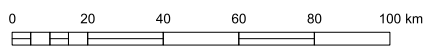

1 Informações Gerais

1.1 Regionalização

Mesorregião Geográfica: Centro Sul Baiano

Microrregião Geográfica: 23. Seabra

Região Econômica: 12. Chapada Diamantina

Região Administrativa: 27. Seabra

Eixo de Desenvolvimento: Chapada Sul

Território de Identidade: 03. Chapada Diamantina

Incluído na Região Semiárida

1.2 Legislação Político/Administrativa

Lei de Criação: Lei Provincial nº 1.813 de 11/07/1878

Lei Vigente: nº 628 de 30/12/1953. Publicada no DOE de 16/12/1954

Outras Leis de Referência: Abaíra nº 1.622 de 22/02/1962. Publicada no DOE de 23/02/1962; Boninal nº 1.688 de 23/04/1962. Publicada no DOE de 27/04/1962; Novo Horizonte nº 5.020 de 13/06/1989. Publicada no DOE de 14/06/1989 e Rio do Pires nº 1.550 de 17/11/1961. Publicada no DOE de 21/11/1961

Município de Origem: Rio de Contas

Distritos: Piatã (sede), Cabrália e Inúbia

Limites Intermunicipais: Abaíra, Boninal, Mucugê, Novo Horizonte e Rio do Pires

2 Informações Geográficas

2.1 Indicadores Geográficos

2.1.1 Área, coordenadas geográficas, altitude e distância da capital

Área (Km ²)	Coordenadas Geográficas		Altitude (m)	Distância da Capital (Km)
	Latitude Sul	Longitude Oeste		
1.508,04	-13°09'07"	41°46'22"	1268	555

Fonte: IBGE, 2002; Derba, 2007.

2.2 Recursos Naturais

2.2.1 Clima

Tipo Climático: **Úmido**

Temperatura média anual (°C): **18,4**

Período chuvoso: **outubro a julho**

Pluviosidade anual (mm): **1146,2**

2.2.2 Solo

Latossolos e Neossolos

2.2.3 Vegetação

Parque, sem Floresta-de-Galeria e Refúgio Ecológico Montano

2.2.4 Geomorfologia

Pediaplano Central da Chapada Diamantina e Serras da Borda Ocidental do Planalto da Diamantina

2.2.5 Geologia

Arenitos Argilosos, Arenitos Ortoquartzíticos, Argilitos, Depósitos Eluvionares e Coluvionares e Siltitos

2.2.6 Ocorrências minerais

Pedra de revestimento

2.2.7 Hidrografia

Bacia hidrográfica: **Bacias dos Rios de Contas, Paraguaçu e São Francisco**

Rio(s) principal(is): **Rio Gritador, Riacho Toborou, Rio Cochó, Rio dos Remédios e Rio de Contas**

Áreas irrigadas: -

Espelhos d' água: -

2.3 Área Especial

2.3.1 Unidades de conservação

APA da Serra do Barbado e Área Estadual de Relevante Interesse Ecológico-Nascentes do Rio de Contas

2.3.2 Projetos de assentamento de reforma agrária -

2.3.3 Projetos cédula da terra

Associação Vaqueijadouro/Fazenda Porteira

2.3.4 Projetos crédito fundiário e combate à pobreza rural -



3 Características Demográficas e Sociais

3.1 Demografia

3.1.1 População, área e densidade demográfica do município de Piatã, no estado da Bahia – 2007-2009

Ano	População	Área (km ²)	Densidade Demográfica (hab/km ²)
2000	18.977	1.508,04	12,58
2010	17.985	1.508,04	11,93

Fonte: IBGE- Censo Demográfico.

3.1.2 População, por situação de domicílio, do município de Piatã, no estado da Bahia – 2010

Situação de Domicílio	População
Total	17.985
Urbana	7.611
Rural	10.374

Fonte: IBGE- Censo Demográfico.

3.1.3 População, por sexo, no município de Piatã, no estado da Bahia – 2010

Sexo	População
Total	17.985
Homens	8.738
Mulheres	9.247

Fonte: IBGE- Censo Demográfico.

3.1.4 Domicílios, por espécie, no município de Piatã, no estado da Bahia – 2010

Espécie	Domicílios
Total geral	6.790
Particulares	6.786
Ocupados	4.790
Não ocupados	1.996
Fechado	71
Uso ocasional	1.056
Vago	869
Coletivos	4
Com morador	1
Sem morador	3

Fonte: IBGE- Censo Demográfico.

3.2 Pessoal Ocupado

3.2.1 Pessoal ocupado no mercado formal de trabalho, por setor de atividade econômica, no município de Piatã, no estado da Bahia – 2005-2008

Setor de Atividade	2005	2006	2007	2008
Extrativa mineral	-	5	6	6
Indústria de transformação	-	-	-	-
Serviços industriais de utilidade pública	-	-	-	-
Construção civil	-	-	-	5
Comércio	32	28	25	41
Serviços	334	10	10	637
Administração pública	386	482	595	623
Agropecuária, extrativa vegetal, caça e pesca	5	4	4	5

Fonte: Ministério do Trabalho-RAIS.

3.2.2 Grau de instrução do pessoal ocupado no mercado formal de trabalho, no município de Piatã, no estado da Bahia – 2005-2008

Grau de Instrução	2005	2006	2007	2008
Analfabeto	-	-	-	3
Até o 5º ano incompleto do ensino fundamental	36	49	52	58
5º ano completo do ensino fundamental	34	31	39	51
Do 6º ao 9º ano incompleto do ensino fundamental	32	43	53	80
Ensino fundamental completo	60	55	74	160
Ensino médio incompleto	20	24	31	63
Ensino médio completo	563	320	383	879
Educação superior incompleta	6	2	2	9
Educação superior completa	6	5	6	14
Mestrado completo	-	-	-	-
Doutorado completo	-	-	-	-

Fonte: Ministério do Trabalho-RAIS.

3.3 Educação

3.3.1 Educação infantil

3.3.1.1 Estabelecimentos com educação infantil, por localização e dependência administrativa, no município de Piatã, no estado da Bahia – 2005-2008

Ano	Estabelecimentos								
	Total	Urbana				Rural			
		Federal	Estadual	Municipal	Privada	Federal	Estadual	Municipal	Privada
2005	16	-	-	8	1	-	-	6	1
2006	14	-	-	2	2	-	-	9	1
2007	15	-	-	3	1	-	-	10	1
2008	14	-	-	4	-	-	-	9	1

Fontes: SEC, MEC/Inep.



3.3.1.2 Matrícula inicial na educação infantil, por localização e dependência administrativa, no município de Piatã, no estado da Bahia – 2005-2008

Ano	Matrícula Inicial								
	Total	Urbana				Rural			
		Federal	Estadual	Municipal	Privada	Federal	Estadual	Municipal	Privada
2005	779	-	-	484	40	-	-	209	46
2006	741	-	-	205	147	-	-	359	30
2007	811	-	-	299	52	-	-	437	23
2008	648	-	-	301	-	-	-	329	18

Fontes: SEC, MEC/Inep.

Nota: O mesmo aluno pode ter mais de uma matrícula.

3.3.1.3 Funções docentes na educação infantil, por localização e dependência administrativa, no município de Piatã, no estado da Bahia – 2005-2008

Ano	Funções Docentes								
	Total	Urbana				Rural			
		Federal	Estadual	Municipal	Privada	Federal	Estadual	Municipal	Privada
2005	37	-	-	23	3	-	-	7	4
2006	39	-	-	8	9	-	-	17	5
2007	52	-	-	14	4	-	-	31	3
2008	30	-	-	14	-	-	-	15	1

Fontes: SEC, MEC/Inep.

Nota: Em função docente está contabilizada a atuação do professor em cada etapa de ensino, que pode ocorrer em mais de uma unidade escolar, em mais de uma dependência administrativa e em mais de uma localização ou município.

3.3.2 Ensino fundamental

3.3.2.1 Estabelecimentos com ensino fundamental, por localização e dependência administrativa, no município de Piatã, no estado da Bahia – 2005-2008

Ano	Estabelecimentos								
	Total	Urbana				Rural			
		Federal	Estadual	Municipal	Privada	Federal	Estadual	Municipal	Privada
2005	18	-	2	8	-	-	-	7	1
2006	19	-	2	3	2	-	-	11	1
2007	19	-	1	5	1	-	-	11	1
2008	19	-	1	5	-	-	-	12	1

Fontes: SEC, MEC/Inep.

3.3.2.2 Matrícula inicial no ensino fundamental, por localização e dependência administrativa, no município de Piatã, no estado da Bahia – 2005-2008

Ano	Matrícula Inicial								
	Total	Urbana				Rural			
		Federal	Estadual	Municipal	Privada	Federal	Estadual	Municipal	Privada
2005	4.308	-	370	2.620	-	-	-	1.295	23
2006	4.400	-	349	1.535	114	-	-	2.385	17
2007	4.080	-	112	1.766	19	-	-	2.171	12
2008	3.991	-	77	1.202	-	-	-	2.694	18

Fontes: SEC, MEC/Inep.

Nota: O mesmo aluno pode ter mais de uma matrícula.

3.3.2.3 Funções docentes no ensino fundamental, por localização e dependência administrativa, no município de Piatã, no estado da Bahia – 2005-2008

Ano	Funções Docentes								
	Total	Urbana				Rural			
		Federal	Estadual	Municipal	Privada	Federal	Estadual	Municipal	Privada
2005	255	-	20	158	-	-	-	74	3
2006	269	-	15	92	6	-	-	154	2
2007	244	-	8	90	1	-	-	143	2
2008	240	-	8	63	-	-	-	169	-

Fontes: SEC, MEC/Inep.

Nota: Em função docente está contabilizada a atuação do professor em cada etapa de ensino, que pode ocorrer em mais de uma unidade escolar, em mais de uma dependência administrativa e em mais de uma localização ou município.

3.3.3 Ensino médio

3.3.3.1 Estabelecimentos com ensino médio, por localização e dependência administrativa, no município de Piatã, no estado da Bahia – 2005-2008

Ano	Estabelecimentos								
	Total	Urbana				Rural			
		Federal	Estadual	Municipal	Privada	Federal	Estadual	Municipal	Privada
2005	4	-	1	3	-	-	-	-	-
2006	4	-	1	2	-	-	-	1	-
2007	2	-	1	-	-	-	-	1	-
2008	1	-	1	-	-	-	-	-	-

Fontes: SEC, MEC/Inep.

3.3.3.2 Matrícula inicial no ensino médio, por localização e dependência administrativa, no município de Piatã, no estado da Bahia – 2005-2008

Ano	Matrícula Inicial								
	Total	Urbana				Rural			
		Federal	Estadual	Municipal	Privada	Federal	Estadual	Municipal	Privada
2005	980	-	180	800	-	-	-	-	-
2006	974	-	200	394	-	-	-	380	-
2007	1.051	-	1.009	-	-	-	-	42	-
2008	827	-	827	-	-	-	-	-	-

Fontes: SEC, MEC/Inep.

Nota: O mesmo aluno pode ter mais de uma matrícula.

3.3.3.3 Funções docentes no ensino médio, por localização e dependência administrativa, no município de Piatã, no estado da Bahia – 2005-2008

Ano	Funções Docentes								
	Total	Urbana				Rural			
		Federal	Estadual	Municipal	Privada	Federal	Estadual	Municipal	Privada
2005	79	-	13	66	-	-	-	-	-
2006	63	-	9	41	-	-	-	13	-
2007	46	-	36	-	-	-	-	10	-
2008	41	-	41	-	-	-	-	-	-

Fontes: SEC, MEC/Inep.

Nota: Em função docente está contabilizada a atuação do professor em cada etapa de ensino, que pode ocorrer em mais de uma unidade escolar, em mais de uma dependência administrativa e em mais de uma localização ou município.



3.3.4 Educação de jovens e adultos

3.3.4.1 Estabelecimentos com educação de jovens e adultos, por localização e dependência administrativa, no município de Piatã, no estado da Bahia – 2005-2008

Ano	Estabelecimentos								
	Total	Urbana				Rural			
		Federal	Estadual	Municipal	Privada	Federal	Estadual	Municipal	Privada
2005	4	-	2	2	-	-	-	-	-
2006	4	-	2	1	-	-	-	1	-
2007	3	-	1	1	-	-	-	1	-
2008	3	-	1	1	-	-	-	1	-

Fontes: SEC, MEC/Inep.

3.3.4.2 Matrícula inicial na educação de jovens e adultos, por localização e dependência administrativa, no município de Piatã, no estado da Bahia – 2005-2008

Ano	Matrícula Inicial								
	Total	Urbana				Rural			
		Federal	Estadual	Municipal	Privada	Federal	Estadual	Municipal	Privada
2005	327	-	79	248	-	-	-	-	-
2006	328	-	77	207	-	-	-	44	-
2007	315	-	113	131	-	-	-	71	-
2008	303	-	151	98	-	-	-	54	-

Fontes: SEC, MEC/Inep.

Nota: O mesmo aluno pode ter mais de uma matrícula.

3.3.4.3 Funções docentes na educação de jovens e adultos, por localização e dependência administrativa, no município de Piatã, no estado da Bahia – 2005-2008

Ano	Funções Docentes								
	Total	Urbana				Rural			
		Federal	Estadual	Municipal	Privada	Federal	Estadual	Municipal	Privada
2005	36	-	12	24	-	-	-	-	-
2006	29	-	10	13	-	-	-	6	-
2007	30	-	9	15	-	-	-	6	-
2008	34	-	17	11	-	-	-	6	-

Fontes: SEC, MEC/Inep.

Nota: Em função docente está contabilizada a atuação do professor em cada etapa de ensino, que pode ocorrer em mais de uma unidade escolar, em mais de uma dependência administrativa e em mais de uma localização ou município.

3.3.5 Educação Superior

3.3.5.1 Instituições de educação superior, segundo a dependência administrativa, no município de Piatã, no estado da Bahia – 2005-2008

Ano	Total	Instituições			
		Federal	Estadual	Municipal	Privada
2005	-	-	-	-	-
2006	1	-	1	-	-
2007	1	-	1	-	-
2008	1	-	1	-	-

Fonte: MEC/Inep.

3.3.5.2 Matrícula na educação superior, segundo a dependência administrativa, no município de Piatã, no estado da Bahia – 2005-2008

Ano	Total	Matrícula			
		Federal	Estadual	Municipal	Privada
2005	-	-	-	-	-
2006	94	-	94	-	-
2007	87	-	87	-	-
2008 ⁽¹⁾	86	-	86	-	-

Fonte: MEC/Inep.

(1) Inclusive matriculados em cursos de graduação à distância.

3.3.5.3 Concluintes da educação superior, segundo a dependência administrativa, no município de Piatã, no estado da Bahia – 2005-2008

Ano	Total	Concluintes			
		Federal	Estadual	Municipal	Privada
2005	-	-	-	-	-
2006	-	-	-	-	-
2007	-	-	-	-	-
2008 ⁽¹⁾	-	-	-	-	-

Fonte: MEC/Inep.

(1) Inclusive concluintes de cursos de graduação à distância.

3.3.5.4 Matrícula e concluintes por área e curso, no município de Piatã, no estado da Bahia – 2005-2008

Área e curso	Matrícula				Concluintes			
	2005	2006	2007	2008 ⁽¹⁾	2005	2006	2007	2008 ⁽¹⁾
Educação - pedagogia	-	94	87	86	-	-	-	-

Fonte: MEC/Inep.

(1) Inclusive os matriculados e concluintes de cursos de graduação à distância.

3.4 Saúde

3.4.1 Hospitais conveniados com o SUS, segundo a esfera administrativa e leitos, no município de Piatã, no estado da Bahia – 2006-2009

Ano	Hospitais Segundo Esfera Administrativa					Leitos	
	Total	Federal	Estadual	Municipal	Privada	Existentes	SUS
2006	1	-	-	1	-	26	26
2007	1	-	-	1	-	26	26
2008	1	-	-	1	-	26	26
2009	1	-	-	1	-	26	26

Fontes: Datasus-CNES, Sesab/Suvisa/DIS.



3.4.2 Servidores estaduais da área de saúde, segundo o tipo de ocupação, no município de Piatã, no estado da Bahia – 2006-2009

Tipo de Ocupação	2006	2007	2008	2009
Total	14	14	14	14
Agente serviços de saúde	-	-	-	-
Assistente social	-	-	-	-
Atendente de enfermagem	5	5	3	3
Atendente rural	-	-	-	-
Auxiliar de enfermagem	5	6	8	8
Auxiliar serviços de saúde/Atendente rural	1	-	-	-
Enfermeiro	-	-	-	-
Farmacêutico	-	-	-	-
Fisioterapeuta	-	-	-	-
Médico	1	1	1	1
Nutricionista	-	-	-	-
Odontólogo	1	1	1	1
Técnico em patologia clínica	1	1	1	1
Técnico em radiologia	-	-	-	-
Outras ocupações	-	-	-	-

Fonte: Sesab.

3.4.3 Óbitos, por grupo de causas, no município de Piatã, no estado da Bahia – 2005-2008

Grupo de Causas	2005	2006	2007	2008
Total	85	106	91	83
Algumas afecções originadas no período perinatal	4	5	5	5
Algumas doenças infecciosas e parasitárias	4	2	2	2
Causas externas de morbidade e mortalidade	8	5	3	8
Doenças da pele e tecido subcutâneo	-	-	-	-
Doenças do aparelho circulatório	8	34	20	27
Doenças do aparelho digestivo	3	2	5	2
Doenças do aparelho geniturinário	-	1	5	1
Doenças do aparelho respiratório	5	10	6	5
Doenças do olho e anexos	-	-	-	-
Doenças do ouvido e da apófise mastóide	-	-	-	-
Doenças do sangue e dos órgãos hematopoéticos e alguns transtornos imunitários	-	-	1	-
Doenças do sistema nervoso	1	-	2	-
Doenças do sistema osteomuscular e do tecido conjuntivo	1	-	1	-
Doenças endócrinas, nutricionais e metabólicas	1	5	4	4
Gravidez, parto e puerpério	-	-	-	-
Malformações congênitas, deformidades e anomalias cromossômicas	-	-	-	-
Neoplasias (tumores)	3	7	10	9
Síntomas, sinais e achados anormais de exames clínicos e de laboratório não classificados em outro item (causas mal definidas)	47	33	27	17
Transtornos mentais e comportamentais	-	2	-	3

Fontes: Sesab/Suvisa/DIS, MS-SIM.

3.4.4 Óbitos, por faixa etária, no município de Piatã, no estado da Bahia – 2005-2008

Ano	Faixa Etária						
	Total	< 1 Ano	1 a 4	5 a 14	15 a 49	≥ 50 anos	Idade Ignorada
2005	85	4	1	-	11	69	-
2006	106	7	-	-	12	87	-
2007	91	9	-	1	12	69	-
2008	83	6	-	1	17	59	-

Fontes: Sesab/Suvisa/DIS, MS-SIM.

3.4.5 Casos de algumas doenças transmissíveis, de notificação obrigatória, independentes de confirmação, no município de Piatã, no estado da Bahia – 2005-2008

Doenças Transmissíveis	2005	2006 ⁽²⁾	2007 ⁽³⁾	2008 ⁽⁴⁾
Total	16	4	12	6
Chagas aguda	-	-	-	-
Coqueluche	-	-	-	-
Dengue	-	-	-	2
Difteria	-	-	-	-
Febre tifóide	-	-	-	-
Hanseníase ⁽¹⁾	2	-	3	-
Hepatite viral	1	-	1	-
Leishmaniose tegumentar ⁽¹⁾	7	-	-	1
Leishmaniose visceral	4	2	-	1
Leptospirose	-	-	-	-
Malária	-	-	1	-
Meningites	-	1	2	-
Paralisia flácida	-	-	-	-
Tétano acidental	-	-	-	-
Tétano neonatal	-	-	-	-
Tuberculose extra-pulmonar ⁽¹⁾	-	-	1	1
Tuberculose pulmonar ⁽¹⁾	2	1	4	1

Fontes: Sesab/Suvisa/DIS, MS-Sinan.

(1) Casos confirmados.

(2) Dados processados em 31.03.2009.

(3) Dados processados em 02.04.2009.

(4) Dados processados em 20.11.2009.

3.4.6 Casos de algumas doenças sexualmente transmissíveis, de notificação obrigatória, independentes de confirmação, no município de Piatã, no estado da Bahia – 2005-2008

Ano	Aids ⁽¹⁾	Condiloma Acuminado	Herpes Genital	Sífilis	
				Congênita	Em Adulto
2005	-	-	1	-	-
2006 ⁽²⁾	1	-	-	-	-
2007 ⁽³⁾	-	-	-	-	-
2008 ⁽⁴⁾	-	-	-	-	-

Fontes: Sesab/Suvisa/DIS, MS-Sinan.

(1) Casos confirmados.

(2) Dados processados em 31.03.2009.

(3) Dados processados em 02.04.2009.

(4) Dados processados em 20.11.2009.



3.5 Índice de Desenvolvimento Social

3.5.1 Índice de Desenvolvimento Social, segundo seus componentes, no município de Piatã, no estado da Bahia – 2002, 2004, 2006

Ano	INS	Classificação ⁽¹⁾	INE	Classificação ⁽¹⁾	ISB	Classificação ⁽¹⁾	IRMCH	Classificação ⁽¹⁾	IDS	Classificação ⁽¹⁾
2002	4.979,06	272º	4.948,66	351º	4.991,09	193º	4.961,88	244º	4.970,15	286º
2004	5.025,46	120º	4.961,59	316º	4.970,29	237º	4.961,88	244º	4.979,73	243º
2006	5.001,53	198º	4.992,03	208º	4.880,41	398º	4.961,88	244º	4.958,73	335º

Fonte: SEI.

Notas: INS – Índice do Nível de Saúde.

INE – Índice do Nível de Educação.

ISB – Índice dos Serviços Básicos.

IRMCH – Índice de Renda Média dos Chefes de Família.

IDS – Índice de Desenvolvimento Social.

(1) Posição em relação aos demais municípios do Estado.

3.5.2 Situação do Programa Bolsa Família no município de Piatã, no estado da Bahia – 2008/2010

Dados Gerais	Quantidade	Período
População total do município	18.532	2008
Total de famílias cadastradas ⁽¹⁾	4.339	30/04/2010
Total de famílias cadastradas - perfil Bolsa Família ⁽²⁾	3.513	30/04/2010
Total de famílias cadastradas - perfil Cadastro Único ⁽³⁾	3.920	30/04/2010
Número de famílias beneficiárias do Programa Bolsa Família	2.698	05/2010

Fonte: MDS.

(1) O total de famílias cadastradas poderá, conforme a legislação do CadÚnico, incluir famílias que tenham renda familiar per capita maior que meio salário mínimo (R\$ 232,50). Isso explica a possível diferença de valores entre o total de famílias cadastradas.

(2) Famílias com renda per capita mensal de até R\$ 137,00.

(3) Famílias com renda per capita mensal de até R\$ 232,50 (1/2 salário mínimo em 2008), incluído o total de famílias cadastradas pelo perfil Bolsa Família.

4 Transporte

4.1 Veículos registrados, por tipo, no município de Piatã, no estado da Bahia – 2006-2009

Ano	Tipo de Veículo						
	Automóvel	Caminhão	Camioneta	Micro-ônibus	Moto	Ônibus	Outros
2006	298	89	171	20	236	17	40
2007	343	90	183	21	284	17	48
2008	411	91	203	27	342	18	54
2009	497	95	232	27	406	19	57

Fonte: Detran.

5 Serviços Básicos

5.1 Energia Elétrica

5.1.1 Consumidores de energia elétrica, por classe, no município de Piatã, no estado da Bahia – 2006-2009

Ano	Residencial	Industrial	Comercial	Rural	Serviços e Poderes Públicos	Outros ⁽¹⁾	Total
2006	3.186	21	284	605	126	-	4.222
2007	3.524	21	318	656	133	-	4.652
2008	4.144	23	343	643	151	-	5.304
2009	4.495	22	353	630	161	-	5.661

Fonte: Coelba.

(1) Consumidores próprios dos sistemas Coelba.

5.1.2 Consumo de energia elétrica, por classe, no município de Piatã, no estado da Bahia – 2006-2009 (KWh)

Ano	Residencial	Industrial	Comercial	Rural	Serviços e Poderes Públicos	Outros ⁽¹⁾	Total
2006	2.221.984	33.711	412.127	360.972	1.174.650	-	4.203.444
2007	2.494.419	33.882	449.867	436.341	1.222.915	-	4.637.424
2008	2.891.931	59.870	532.004	501.776	1.322.530	-	5.308.111
2009	3.303.700	57.440	583.041	486.995	1.553.704	-	5.984.880

Fonte: Coelba.

(1) Consumo próprio dos sistemas Coelba.

5.2 Abastecimento d'Água

5.2.1 Ligações, economias e volume de água faturado no município de Piatã, no estado da Bahia – 2006-2009

Ano	Ligações	Economias	Volume (m ³)
2006	-	-	-
2007	-	-	-
2008	-	-	-
2009	-	-	-

Fonte: Embasa.

5.3 Correios

5.3.1 Agências de correios e unidades operacionais de atendimento no município de Piatã, no estado da Bahia – 2006-2009

Ano	Total	Agência de Correio	Agência de Correio Comunitária	Agência de Correio Franqueada	Caixa de Coleta	Posto de Venda de Selo	Outros
2006	3	1	1	-	1	-	-
2007	4	1	2	-	1	-	-
2008	4	1	2	-	1	-	-
2009	4	1	2	-	1	-	-

Fonte: EBCT.



5.4 Bancos

5.4.1 Distribuição de agências bancárias no município de Piatã, no estado da Bahia – 2006-2009

Ano	Natureza Administrativa	
	Federal	Particular
2006	-	1
2007	-	1
2008	-	1
2009	-	1

Fonte: Banco Central.

6 Informações Econômicas

6.1 Agropecuária

6.1.1 Produção, área colhida e rendimento médio dos principais produtos agrícolas no município de Piatã, no estado da Bahia – 2005-2008

Produtos	2005			2006			2007			2008		
	Produção (t)	Área Colhida (ha)	Rendimento Médio (kg/ha)	Produção (t)	Área Colhida (ha)	Rendimento Médio (kg/ha)	Produção (t)	Área Colhida (ha)	Rendimento Médio (kg/ha)	Produção (t)	Área Colhida (ha)	Rendimento Médio (kg/ha)
Abacaxi ⁽¹⁾	-	-	-	80	8	10.000	-	-	-	-	-	-
Alho	80	20	4.000	80	20	4.000	88	22	4.000	88	22	4.000
Arroz (em casca)	45	15	3.000	45	15	3.000	60	20	3.000	60	20	3.000
Banana	255	30	8.500	255	30	8.500	340	40	8.500	340	40	8.500
Café (beneficiado)	716	2.000	358	716	2.000	358	716	2.000	358	716	2.000	358
Cana-de-açúcar	24.750	450	55.000	24.750	450	55.000	16.500	300	55.000	16.500	300	55.000
Feijão (em grão)	249	540	461	629	540	1.165	226	180	1.256	226	180	1.256
Laranja	240	30	8.000	240	30	8.000	280	35	8.000	280	35	8.000
Mandioca	1.920	160	12.000	1.200	100	12.000	720	60	12.000	1.440	120	12.000
Milho (em grão)	180	150	1.200	108	190	568	490	290	1.690	440	270	1.630
Tomate	200	5	40.000	200	5	40.000	200	5	40.000	200	5	40.000

Fonte: IBGE-PAM.

(1) Quantidade produzida em mil frutos e rendimento médio em frutos por hectare.

6.1.2 Efetivo dos principais rebanhos no município de Piatã, no estado da Bahia – 2005-2008

Tipo de Rebanho	Efetivo (cabeças)			
	2005	2006	2007	2008
Asininos	550	550	600	500
Bovinos	4.455	5.915	8.062	12.907
Caprinos	1.180	1.280	1.400	440
Equinos	420	500	580	600
Galinhas	13.160	13.000	13.500	10.920
Galos, frangas, frangos e pintos	20.250	20.000	21.000	18.288
Muare	500	500	550	480
Ovinos	2.200	2.400	2.500	574
Suínos	3.990	4.110	4.350	2.292

Fonte: IBGE-PPM.

6.1.3 Produção dos principais produtos de origem animal no município de Piatã, no estado da Bahia 2005-2008

Produto	2005	2006	2007	2008
Leite (mil litros)	75	134	166	608
Ovos de galinha (mil dúzias)	64	68	70	55

Fonte: IBGE-PPM.

6.1.4 Financiamentos concedidos a produtores e cooperativas, por atividade e finalidade, no município de Piatã, no estado da Bahia – 2006-2009

Ano/Atividade	Custeio		Investimento		Comercialização		Total	
	Contrato	Valor (R\$ 1,00)	Contrato	Valor (R\$ 1,00)	Contrato	Valor (R\$1,00)	Contrato	Valor (R\$ 1,00)
2006								
Agrícola	-	0,00	28	63.134,11	-	0,00	28	63.134,11
Pecuária	-	0,00	128	366.503,26	-	0,00	128	366.503,26
2007								
Agrícola	5	233.510,66	43	121.353,74	-	0,00	48	354.864,40
Pecuária	-	0,00	294	278.334,75	-	0,00	294	278.334,75
2008								
Agrícola	7	257.506,40	52	371.435,54	-	0,00	59	628.941,94
Pecuária	-	0,00	50	68.661,95	-	0,00	50	68.661,95
2009								
Agrícola	2	175.994,00	85	156.624,43	-	0,00	87	332.618,43
Pecuária	-	0,00	349	402.221,00	-	0,00	349	402.221,00

Fonte: Banco Central.



6.2 PIB Municipal

6.2.1 Valor Adicionado, PIB e PIB per capita a preços correntes no município de Piatã, no estado da Bahia 2005-2008

Ano	Valor Adicionado (R\$ milhões)			Valor Adicionado APU ⁽²⁾ (R\$ milhões)	Impostos Sobre Produtos (R\$ milhões)	PIB (R\$ milhões)	PIB Per Capita (R\$ 1,00)
	Agropecuária	Indústria	Serviços ⁽¹⁾				
2005	6,60	4,33	27,56	17,08	1,66	40,15	2.070,13
2006	6,73	4,52	32,77	20,42	2,13	46,15	2.370,10
2007	7,31	4,36	35,62	21,15	2,11	49,41	2.732,11
2008 ⁽³⁾	7,96	4,83	41,12	24,60	2,30	56,21	3.033,06

Fontes: SEI, IBGE.

(1) Inclui APU.

(2) Administração Pública (atividades governamentais).

(3) Dados sujeitos a retificações.

6.3 Finanças Públicas

6.3.1 Arrecadação municipal, estadual e transferências constitucionais no município de Piatã, no estado da Bahia – 2005-2008

(R\$1,00)

Ano	Municipal ⁽¹⁾			Estadual				Transferências	
	IPTU	ISS	Total	ICMS	IPVA	ITD	Total	Estado	União
2005	0,00	213.171,24	213.171,24	284.286,80	107.060,45	1.356,76	392.704,01	1.326.885,77	5.085.738,36
2006	5.014,60	255.367,54	260.382,14	265.657,67	106.138,30	4.388,21	376.184,18	1.448.420,70	5.653.734,24
2007	5.285,57	265.256,86	270.542,43	321.908,13	113.554,07	38,00	435.500,20	1.360.934,49	6.539.781,07
2008	5.616,55	382.369,71	387.986,26	393.157,36	144.095,06	15,00	537.267,42	1.587.097,08	7.944.961,88

Fontes: STN/Finbra, Sefaz-BA.

(1) Dados do Finanças do Brasil - Finbra, acesso em 22-09-2009.

6.4 Índice de Desenvolvimento Econômico

6.4.1 Índice de Desenvolvimento Econômico, segundo seus componentes, no município de Piatã, no estado da Bahia – 2002, 2004, 2006

Ano	INF	Classificação ⁽¹⁾	IQM	Classificação ⁽¹⁾	IPM	Classificação ⁽¹⁾	IDE	Classificação ⁽¹⁾
2002	4.990,13	178º	4.990,89	361º	4.984,49	261º	4.988,50	228º
2004	4.989,91	196º	4.991,47	232º	4.985,12	243º	4.988,83	208º
2006	4.990,52	199º	4.964,56	355º	4.986,18	208º	4.980,41	263º

Fonte: SEI.

Notas: INF – Índice de Infraestrutura.

IQM – Índice de Qualificação da Mão de Obra.

IPM – Índice do Produto Municipal.

IDE – Índice de Desenvolvimento Econômico.

(1) Posição em relação aos demais municípios do Estado.

7 Justiça Eleitoral

7.1 Eleitorado e abstenção nas eleições no município de Piatã, no estado da Bahia – 2006

Especificação	Dados Gerais
Eleitorado	14.957
Abstenção - 1º turno %	27,77
Abstenção - 2º turno %	29,82

Fonte: TSE.

7.2 Resultado das eleições para presidente e governador no município de Piatã, no estado da Bahia – 2006

Cargos/Partidos	Votos		Situação
	Nominais	% Votos Válidos	
Presidente - 2º turno			
PT	7.865	80,27	Eleito
PSDB	1.933	19,73	Não eleito
Governador - 1º turno			
PT	4.323	48,69	Eleito
PFL	4.438	49,98	Não eleito
Outros	118	1,34	Não eleito

Fonte: TSE.

7.3 Resultado das eleições para prefeito no município de Piatã, no estado da Bahia – 2008

Cargo/Partidos	Votos		Situação
	Nominais	% Votos Válidos	
Prefeito - 1º turno			
PP	5.844	55,44	Eleito
PTB	4.436	42,08	Não eleito
PT	261	2,48	Não eleito

Fonte: TSE.



| Rio de Contas |

Foto: Lourival Carabó

RIO DE CONTAS

TERRITÓRIO DE IDENTIDADE

CHAPADA DIAMANTINA

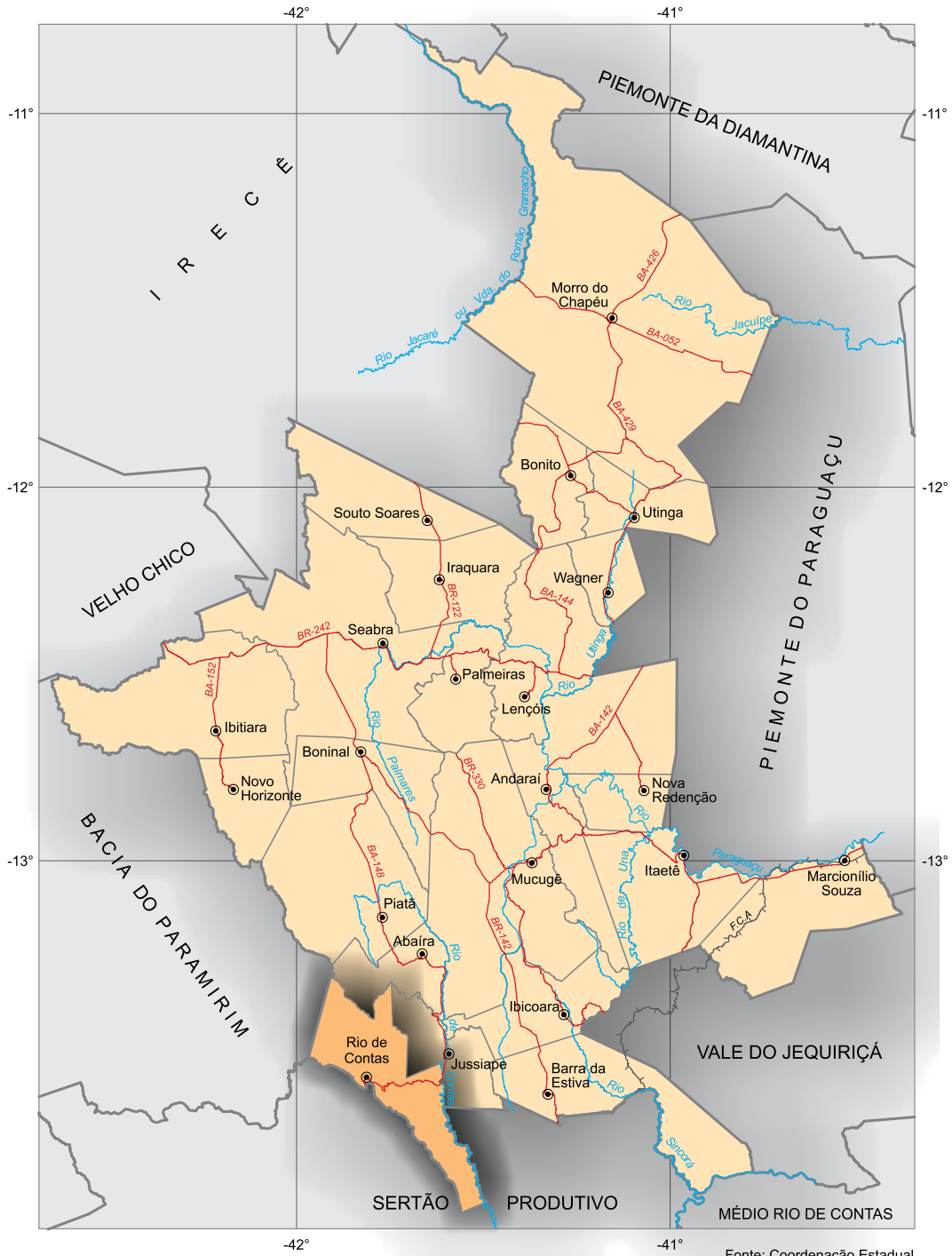

Fonte: Coordenação Estadual dos Territórios, 2007. SEI, 2010.



Município em destaque

ESCALA: 1:2.000.000

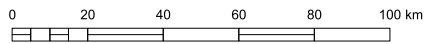

1 Informações Gerais

1.1 Regionalização

Mesorregião Geográfica: Centro Sul Baiano

Microrregião Geográfica: 23. Seabra

Região Econômica: 13. Serra Geral

Região Administrativa: 19. Brumado

Eixo de Desenvolvimento: Chapada Sul

Território de Identidade: 03. Chapada Diamantina

Incluído na Região Semiárida

1.2 Legislação Político/Administrativa

Lei de Criação: Carta Régia de 27/11/1723

Lei Vigente: nº 628 de 30/12/1953 . Publicada no DOE de 09/02/1954

Outras Leis de Referência: Abaíra nº 1.622 de 22/02/1962. Publicada no DOE de 23/02/1962; Dom Basílio nº 1.657 de 05/04/1962. Publicada no DOE de 24/07/1962; Érico Cardoso nº 6.360 de 30/12/1999. Publicada no DOE de 31/12/1991 e Jussiape nº 8.827 de 02/10/2003. Publicada no DOE de 03/10/2003

Município de Origem: Jacobina

Distritos: Rio de Contas (sede), Arapiranga e Marcolino Moura

Limites Intermunicipais: Abaíra, Brumado, Dom Basílio, Érico Cardoso, Ituaçu, Jussiape e Livramento de Nossa Senhora

2 Informações Geográficas

2.1 Indicadores Geográficos

2.1.1 Área, coordenadas geográficas, altitude e distância da capital

Área (Km ²)	Coordenadas Geográficas		Altitude (m)	Distância da Capital (Km)
	Latitude Sul	Longitude Oeste		
1.052,30	-13°34'44"	41°48'41"	999	612

Fonte: IBGE, 2002; Derba, 2007.

2.2 Recursos Naturais

2.2.1 Clima

Tipo Climático: **Subúmido a Seco**

Temperatura média anual (°C): **19,1**

Período chuvoso: **outubro a abril**

Pluviosidade anual (mm): **813,2**

2.2.2 Solo

Neossolos, Latossolos e Luvisolos

2.2.3 Vegetação

Refúgio Ecológico Montano e Contato Cerrado-Caatinga

2.2.4 Geomorfologia

Pediaplano Central da Chapada Diamantina, Pediplano Sertanejo e Serras da Borda Ocidental do Planalto da Diamantina

2.2.5 Geologia

Arenitos Argilosos, Argilitos, Quartizitos, Rochas Metavulcânicas e Siltitos

2.2.6 Ocorrências minerais

Pedra de revestimento

2.2.7 Hidrografia

Bacia hidrográfica: **Bacia do Rio de Contas**

Rio(s) principal(is): **Rio Brumado, Rio de Contas, Rio das Furnas e Córrego da Baeta**

Áreas irrigadas: -

Espelhos d' água: **Açude Brumado (Barragem Engenheiro Luís Vieira)**

2.3 Área Especial

2.3.1 Unidades de conservação

Parque Municipal Natural da Serra das Almas e APA da Serra do Barbado

2.3.2 Projetos de assentamento de reforma agrária -

2.3.3 Projetos cédula da terra -

2.3.4 Projetos crédito fundiário e combate à pobreza rural -



3 Características Demográficas e Sociais

3.1 Demografia

3.1.1 População, área e densidade demográfica do município de Rio de Contas, no estado da Bahia 2000-2010

Ano	População	Área (km ²)	Densidade Demográfica (hab/km ²)
2000	13.935	1.052,30	13,24
2010	12.979	1.052,30	12,33

Fonte: IBGE - Censo Demográfico.

3.1.2 População, por situação de domicílio, do município de Rio de Contas, no estado da Bahia – 2010

Situação de Domicílio	População
Total	12.979
Urbana	6.300
Rural	6.679

Fonte: IBGE - Censo Demográfico.

3.1.3 População, por sexo, no município de Rio de Contas, no estado da Bahia – 2010

Sexo	População
Total	12.979
Homens	6.221
Mulheres	6.758

Fonte: IBGE - Censo Demográfico.

3.1.4 Domicílios, por espécie, no município de Rio de Contas, no estado da Bahia – 2010

Espécie	Domicílios
Total geral	5.052
Particulares	5.042
Ocupados	3.690
Não ocupados	1.352
Fechado	31
Uso ocasional	501
Vago	820
Coletivos	10
Com morador	1
Sem morador	9

Fonte: IBGE - Censo Demográfico.

3.2 Pessoal Ocupado

3.2.1 Pessoal ocupado no mercado formal de trabalho, por setor de atividade econômica, no município de Rio de Contas, no estado da Bahia – 2005-2008

Setor de Atividade	2005	2006	2007	2008
Extrativa mineral	-	-	-	-
Indústria de transformação	18	19	22	15
Serviços industriais de utilidade pública	-	-	-	-
Construção civil	3	5	1	4
Comércio	64	51	57	63
Serviços	47	29	49	29
Administração pública	419	414	477	406
Agropecuária, extrativa vegetal, caça e pesca	8	9	12	8

Fonte: Ministério do Trabalho-RAIS.

3.2.2 Grau de instrução do pessoal ocupado no mercado formal de trabalho, no município de Rio de Contas, no estado da Bahia – 2005-2008

Grau de Instrução	2005	2006	2007	2008
Analfabeto	5	5	6	5
Até o 5º ano incompleto do ensino fundamental	16	11	37	20
5º ano completo do ensino fundamental	88	106	104	92
Do 6º ao 9º ano incompleto do ensino fundamental	40	29	34	22
Ensino fundamental completo	19	21	27	25
Ensino médio incompleto	22	9	11	14
Ensino médio completo	339	326	382	324
Educação superior incompleta	1	3	2	3
Educação superior completa	29	17	15	20
Mestrado completo	-	-	-	-
Doutorado completo	-	-	-	-

Fonte: Ministério do Trabalho-RAIS.

3.3 Educação

3.3.1 Educação infantil

3.3.1.1 Estabelecimentos com educação infantil, por localização e dependência administrativa, no município de Rio de Contas, no estado da Bahia – 2005-2008

Ano	Estabelecimentos								
	Total	Urbana				Rural			
		Federal	Estadual	Municipal	Privada	Federal	Estadual	Municipal	Privada
2005	46	-	-	3	-	-	-	43	-
2006	45	-	-	3	-	-	-	42	-
2007	40	-	-	2	1	-	-	37	-
2008	31	-	-	2	1	-	-	28	-

Fontes: SEC, MEC/Inep.



3.3.1.2 Matrícula inicial na educação infantil, por localização e dependência administrativa, no município de Rio de Contas, no estado da Bahia – 2005-2008

Ano	Matrícula Inicial								
	Total	Urbana				Rural			
		Federal	Estadual	Municipal	Privada	Federal	Estadual	Municipal	Privada
2005	366	-	-	144	-	-	-	222	-
2006	556	-	-	223	-	-	-	333	-
2007	482	-	-	166	47	-	-	269	-
2008	508	-	-	158	45	-	-	305	-

Fontes: SEC, MEC/Inep.

Nota: O mesmo aluno pode ter mais de uma matrícula.

3.3.1.3 Funções docentes na educação infantil, por localização e dependência administrativa, no município de Rio de Contas, no estado da Bahia – 2005-2008

Ano	Funções Docentes								
	Total	Urbana				Rural			
		Federal	Estadual	Municipal	Privada	Federal	Estadual	Municipal	Privada
2005	50	-	-	6	-	-	-	44	-
2006	58	-	-	12	-	-	-	46	-
2007	57	-	-	10	4	-	-	43	-
2008	27	-	-	11	4	-	-	12	-

Fontes: SEC, MEC/Inep.

Nota: Em função docente está contabilizada a atuação do professor em cada etapa de ensino, que pode ocorrer em mais de uma unidade escolar, em mais de uma dependência administrativa e em mais de uma localização ou município.

3.3.2 Ensino fundamental

3.3.2.1 Estabelecimentos com ensino fundamental, por localização e dependência administrativa, no município de Rio de Contas, no estado da Bahia – 2005-2008

Ano	Estabelecimentos								
	Total	Urbana				Rural			
		Federal	Estadual	Municipal	Privada	Federal	Estadual	Municipal	Privada
2005	57	-	4	2	-	-	2	49	-
2006	54	-	4	1	-	-	2	47	-
2007	51	-	4	1	1	-	1	44	-
2008	36	-	3	2	1	-	1	29	-

Fontes: SEC, MEC/Inep.

3.3.2.2 Matrícula inicial no ensino fundamental, por localização e dependência administrativa, no município de Rio de Contas, no estado da Bahia – 2005-2008

Ano	Matrícula Inicial								
	Total	Urbana				Rural			
		Federal	Estadual	Municipal	Privada	Federal	Estadual	Municipal	Privada
2005	2.702	-	1.055	115	-	-	315	1.217	-
2006	2.355	-	999	48	-	-	291	1.017	-
2007	2.259	-	884	40	57	-	157	1.121	-
2008	2.169	-	640	308	51	-	159	1.011	-

Fontes: SEC, MEC/Inep.

Nota: O mesmo aluno pode ter mais de uma matrícula.

3.3.2.3 Funções docentes no ensino fundamental, por localização e dependência administrativa, no município de Rio de Contas, no estado da Bahia – 2005-2008

Ano	Funções Docentes								
	Total	Urbana				Rural			
		Federal	Estadual	Municipal	Privada	Federal	Estadual	Municipal	Privada
2005	130	-	36	7	-	-	12	75	-
2006	134	-	50	3	-	-	8	73	-
2007	126	-	35	3	5	-	5	78	-
2008	125	-	37	15	5	-	5	63	-

Fontes: SEC, MEC/Inep.

Nota: Em função docente está contabilizada a atuação do professor em cada etapa de ensino, que pode ocorrer em mais de uma unidade escolar, em mais de uma dependência administrativa e em mais de uma localização ou município.

3.3.3 Ensino médio

3.3.3.1 Estabelecimentos com ensino médio, por localização e dependência administrativa, no município de Rio de Contas, no estado da Bahia – 2005-2008

Ano	Estabelecimentos								
	Total	Urbana				Rural			
		Federal	Estadual	Municipal	Privada	Federal	Estadual	Municipal	Privada
2005	3	-	2	1	-	-	-	-	-
2006	3	-	2	-	-	-	-	1	-
2007	3	-	2	-	-	-	-	1	-
2008	3	-	2	-	-	-	-	1	-

Fontes: SEC, MEC/Inep.

3.3.3.2 Matrícula inicial no ensino médio, por localização e dependência administrativa, no município de Rio de Contas, no estado da Bahia – 2005-2008

Ano	Matrícula Inicial								
	Total	Urbana				Rural			
		Federal	Estadual	Municipal	Privada	Federal	Estadual	Municipal	Privada
2005	597	-	460	137	-	-	-	-	-
2006	677	-	537	-	-	-	-	140	-
2007	577	-	470	-	-	-	-	107	-
2008	559	-	467	-	-	-	-	92	-

Fontes: SEC, MEC/Inep.

Nota: O mesmo aluno pode ter mais de uma matrícula.

3.3.3.3 Funções docentes no ensino médio, por localização e dependência administrativa, no município de Rio de Contas, no estado da Bahia – 2005-2008

Ano	Funções Docentes								
	Total	Urbana				Rural			
		Federal	Estadual	Municipal	Privada	Federal	Estadual	Municipal	Privada
2005	36	-	29	7	-	-	-	-	-
2006	33	-	25	-	-	-	-	8	-
2007	31	-	23	-	-	-	-	8	-
2008	36	-	29	-	-	-	-	7	-

Fontes: SEC, MEC/Inep.

Nota: Em função docente está contabilizada a atuação do professor em cada etapa de ensino, que pode ocorrer em mais de uma unidade escolar, em mais de uma dependência administrativa e em mais de uma localização ou município.



3.3.4 Educação de jovens e adultos

3.3.4.1 Estabelecimentos com educação de jovens e adultos, por localização e dependência administrativa, no município de Rio de Contas, no estado da Bahia – 2005-2008

Ano	Estabelecimentos								
	Total	Urbana				Rural			
		Federal	Estadual	Municipal	Privada	Federal	Estadual	Municipal	Privada
2005	16	-	2	-	-	-	-	14	-
2006	12	-	1	-	-	-	-	11	-
2007	7	-	2	-	-	-	-	5	-
2008	4	-	2	-	-	-	-	2	-

Fontes: SEC, MEC/Inep.

3.3.4.2 Matrícula inicial na educação de jovens e adultos, por localização e dependência administrativa, no município de Rio de Contas, no estado da Bahia – 2005-2008

Ano	Matrícula Inicial								
	Total	Urbana				Rural			
		Federal	Estadual	Municipal	Privada	Federal	Estadual	Municipal	Privada
2005	374	-	93	-	-	-	-	281	-
2006	249	-	61	-	-	-	-	188	-
2007	119	-	51	-	-	-	-	68	-
2008	50	-	18	-	-	-	-	32	-

Fontes: SEC, MEC/Inep.

Nota: O mesmo aluno pode ter mais de uma matrícula.

3.3.4.3 Funções docentes na educação de jovens e adultos, por localização e dependência administrativa, no município de Rio de Contas, no estado da Bahia – 2005-2008

Ano	Funções Docentes								
	Total	Urbana				Rural			
		Federal	Estadual	Municipal	Privada	Federal	Estadual	Municipal	Privada
2005	19	-	5	-	-	-	-	14	-
2006	13	-	2	-	-	-	-	11	-
2007	8	-	3	-	-	-	-	5	-
2008	4	-	2	-	-	-	-	2	-

Fontes: SEC, MEC/Inep.

Nota: Em função docente está contabilizada a atuação do professor em cada etapa de ensino, que pode ocorrer em mais de uma unidade escolar, em mais de uma dependência administrativa e em mais de uma localização ou município.

3.3.5 Educação Superior

3.3.5.1 Instituições de educação superior, segundo a dependência administrativa, no município de Rio de Contas, no estado da Bahia – 2005-2008

Ano	Total	Instituições			
		Federal	Estadual	Municipal	Privada
2005	-	-	-	-	-
2006	-	-	-	-	-
2007	-	-	-	-	-
2008	-	-	-	-	-

Fonte: MEC/Inep.

3.3.5.2 Matrícula na educação superior, segundo a dependência administrativa, no município de Rio de Contas, no estado da Bahia – 2005-2008

Ano	Total	Matrícula			
		Federal	Estadual	Municipal	Privada
2005	-	-	-	-	-
2006	-	-	-	-	-
2007	-	-	-	-	-
2008 ⁽¹⁾	-	-	-	-	-

Fonte: MEC/Inep.

(1) Inclusive matriculados em cursos de graduação à distância.

3.3.5.3 Concluintes da educação superior, segundo a dependência administrativa, no município de Rio de Contas, no estado da Bahia – 2005-2008

Ano	Total	Concluintes			
		Federal	Estadual	Municipal	Privada
2005	-	-	-	-	-
2006	-	-	-	-	-
2007	-	-	-	-	-
2008 ⁽¹⁾	-	-	-	-	-

Fonte: MEC/Inep.

(1) Inclusive concluintes de cursos de graduação à distância.

3.4 Saúde

3.4.1 Hospitais conveniados com o SUS, segundo a esfera administrativa e leitos, no município de Rio de Contas, no estado da Bahia – 2006-2009

Ano	Hospitais Segundo Esfera Administrativa					Leitos	
	Total	Federal	Estadual	Municipal	Privada	Existentes	SUS
2006	1	-	-	1	-	12	12
2007	1	-	-	1	-	12	12
2008	1	-	-	1	-	11	11
2009	1	-	-	1	-	11	11

Fontes: Datasus-CNES, Sesab/Suvisa/DIS.



3.4.2 Servidores estaduais da área de saúde, segundo o tipo de ocupação, no município de Rio de Contas, no estado da Bahia – 2006-2009

Tipo de Ocupação	2006	2007	2008	2009
Total	7	7	7	7
Agente serviços de saúde	-	-	-	-
Assistente social	-	-	-	-
Atendente de enfermagem	-	-	-	-
Atendente rural	-	-	-	-
Auxiliar de enfermagem	2	3	3	3
Auxiliar serviços de saúde/Atendente rural	1	-	-	-
Enfermeiro	-	-	-	-
Farmacêutico	1	1	1	1
Fisioterapeuta	-	-	-	-
Médico	2	2	2	2
Nutricionista	-	-	-	-
Odontólogo	-	-	-	-
Técnico em patologia clínica	-	-	-	-
Técnico em radiologia	-	-	-	-
Outras ocupações	1	1	1	1

Fonte: Sesab.

3.4.3 Óbitos, por grupo de causas, no município de Rio de Contas, no estado da Bahia – 2005-2008

Grupo de Causas	2005	2006	2007	2008
Total	77	92	85	74
Algumas afecções originadas no período perinatal	5	2	2	1
Algumas doenças infecciosas e parasitárias	5	1	2	1
Causas externas de morbidade e mortalidade	5	7	8	2
Doenças da pele e tecido subcutâneo	-	-	-	-
Doenças do aparelho circulatório	13	42	29	25
Doenças do aparelho digestivo	3	1	3	2
Doenças do aparelho geniturinário	-	2	1	-
Doenças do aparelho respiratório	4	3	11	7
Doenças do olho e anexos	-	-	-	-
Doenças do ouvido e da apófise mastóide	-	-	-	-
Doenças do sangue e dos órgãos hematopoéticos e alguns transtornos imunitários	-	1	1	-
Doenças do sistema nervoso	1	3	2	1
Doenças do sistema osteomuscular e do tecido conjuntivo	-	-	-	-
Doenças endócrinas, nutricionais e metabólicas	2	5	7	8
Gravidez, parto e puerpério	-	-	-	-
Malformações congênitas, deformidades e anomalias cromossômicas	-	-	-	1
Neoplasias (tumores)	6	8	11	20
Síntomas, sinais e achados anormais de exames clínicos e de laboratório não classificados em outro item (causas mal definidas)	32	11	8	3
Transtornos mentais e comportamentais	1	6	-	3

Fontes: Sesab/Suvisa/DIS, MS-SIM.

3.4.4 Óbitos, por faixa etária, no município de Rio de Contas, no estado da Bahia – 2005-2008

Ano	Faixa Etária						
	Total	< 1 Ano	1 a 4	5 a 14	15 a 49	≥ 50 anos	Idade Ignorada
2005	77	6	-	-	12	58	1
2006	92	2	-	1	17	72	-
2007	85	6	-	2	18	57	2
2008	74	1	-	-	12	61	-

Fontes: Sesab/Suvisa/DIS, MS-SIM.

3.4.5 Casos de algumas doenças transmissíveis, de notificação obrigatória, independentes de confirmação, no município de Rio de Contas, no estado da Bahia – 2005-2008

Doenças Transmissíveis	2005	2006 ⁽²⁾	2007 ⁽³⁾	2008 ⁽⁴⁾
Total	49	29	28	13
Chagas aguda	19	15	8	-
Coqueluche	-	-	-	-
Dengue	6	7	10	9
Difteria	-	-	-	-
Febre tifóide	-	-	-	-
Hanseníase ⁽¹⁾	-	1	-	-
Hepatite viral	14	4	8	2
Leishmaniose tegumentar ⁽¹⁾	-	1	1	-
Leishmaniose visceral	1	-	-	-
Leptospirose	-	-	-	-
Malária	-	-	-	-
Meningites	3	-	1	-
Paralisia flácida	-	-	-	-
Tétano acidental	-	-	-	-
Tétano neonatal	-	-	-	-
Tuberculose extra-pulmonar ⁽¹⁾	-	-	-	-
Tuberculose pulmonar ⁽¹⁾	6	1	-	2

Fontes: Sesab/Suvisa/DIS, MS-Sinan.

(1) Casos confirmados.

(2) Dados processados em 31.03.2009.

(3) Dados processados em 02.04.2009.

(4) Dados processados em 20.11.2009.

3.4.6 Casos de algumas doenças sexualmente transmissíveis, de notificação obrigatória, independentes de confirmação, no município de Rio de Contas, no estado da Bahia – 2005-2008

Ano	Aids ⁽¹⁾	Condiloma Acuminado	Herpes Genital	Sífilis	
				Congênita	Em Adulto
2005	1	2	-	-	-
2006 ⁽²⁾	-	-	-	-	-
2007 ⁽³⁾	-	-	-	-	-
2008 ⁽⁴⁾	-	1	-	-	-

Fontes: Sesab/Suvisa/DIS, MS-Sinan.

(1) Casos confirmados.

(2) Dados processados em 31.03.2009.

(3) Dados processados em 02.04.2009.

(4) Dados processados em 20.11.2009.



3.5 Índice de Desenvolvimento Social

3.5.1 Índice de Desenvolvimento Social, segundo seus componentes, no município de Rio de Contas, no estado da Bahia – 2002, 2004, 2006

Ano	INS	Classificação ⁽¹⁾	INE	Classificação ⁽¹⁾	ISB	Classificação ⁽¹⁾	IRMCH	Classificação ⁽¹⁾	IDS	Classificação ⁽¹⁾
2002	5.037,27	91º	4.939,57	368º	4.999,22	182º	5.020,28	109º	4.998,95	165º
2004	5.011,44	165º	4.937,90	366º	5.004,50	175º	5.020,28	109º	4.993,42	199º
2006	5.025,57	125º	4.945,46	342º	5.001,99	173º	5.020,28	109º	4.998,22	178º

Fonte: SEI.

Notas: INS – Índice do Nível de Saúde.

INE – Índice do Nível de Educação.

ISB – Índice dos Serviços Básicos.

IRMCH – Índice de Renda Média dos Chefes de Família.

IDS – Índice de Desenvolvimento Social.

(1) Posição em relação aos demais municípios do Estado.

3.5.2 Situação do Programa Bolsa Família no município de Rio de Contas, no estado da Bahia – 2008/2010

Dados Gerais	Quantidade	Período
População total do município	13.823	2008
Total de famílias cadastradas ⁽¹⁾	2.913	30/04/2010
Total de famílias cadastradas - perfil Bolsa Família ⁽²⁾	2.030	30/04/2010
Total de famílias cadastradas - perfil Cadastro Único ⁽³⁾	2.472	30/04/2010
Número de famílias beneficiárias do Programa Bolsa Família	1.739	05/2010

Fonte: MDS.

(1) O total de famílias cadastradas poderá, conforme a legislação do CadÚnico, incluir famílias que tenham renda familiar per capita maior que meio salário mínimo (R\$ 232,50). Isso explica a possível diferença de valores entre o total de famílias cadastradas.

(2) Famílias com renda per capita mensal de até R\$ 137,00.

(3) Famílias com renda per capita mensal de até R\$ 232,50 (1/2 salário mínimo em 2008), incluído o total de famílias cadastradas pelo perfil Bolsa Família.

4 Transporte

4.1 Veículos registrados, por tipo, no município de Rio de Contas, no estado da Bahia 2006-2009

Ano	Tipo de Veículo						
	Automóvel	Caminhão	Camioneta	Micro-ônibus	Moto	Ônibus	Outros
2006	326	65	144	11	494	13	27
2007	367	63	160	11	635	12	33
2008	388	58	178	18	791	11	38
2009	435	67	209	23	944	14	48

Fonte: Detran.

5 Serviços Básicos

5.1 Energia Elétrica

5.1.1 Consumidores de energia elétrica, por classe, no município de Rio de Contas, no estado da Bahia 2006-2009

Ano	Residencial	Industrial	Comercial	Rural	Serviços e Poderes Públicos	Outros ⁽¹⁾	Total
2006	3.328	18	260	410	122	-	4.138
2007	3.456	18	262	468	131	-	4.335
2008	3.623	16	266	475	138	-	4.518
2009	3.717	15	277	485	143	-	4.637

Fonte: Coelba.

(1) Consumidores próprios dos sistemas Coelba.

5.1.2 Consumo de energia elétrica, por classe, no município de Rio de Contas, no estado da Bahia 2006-2009

(KWh)

Ano	Residencial	Industrial	Comercial	Rural	Serviços e Poderes Públicos	Outros ⁽¹⁾	Total
2006	2.587.215	30.987	447.851	578.986	1.256.682	-	4.901.721
2007	2.854.071	79.989	507.527	582.342	1.145.196	-	5.169.125
2008	2.977.312	57.053	524.931	621.718	1.224.829	-	5.405.843
2009	3.170.859	27.340	556.929	719.034	1.438.022	-	5.912.184

Fonte: Coelba.

(1) Consumo próprio dos sistemas Coelba.

5.2 Abastecimento d'Água

5.2.1 Ligações, economias e volume de água faturado no município de Rio de Contas, no estado da Bahia 2006-2009

Ano	Ligações	Economias	Volume (m ³)
2006	1.887	1.890	285.469
2007	1.954	1.956	300.291
2008	2.034	2.036	306.694
2009	2.066	2.075	294.653

Fonte: Embasa.

5.3 Correios

5.3.1 Agências de correios e unidades operacionais de atendimento no município de Rio de Contas, no estado da Bahia – 2006-2009

Ano	Total	Agência de Correio	Agência de Correio Comunitária	Agência de Correio Franqueada	Caixa de Coleta	Posto de Venda de Selo	Outros
2006	6	1	2	-	3	-	-
2007	6	1	2	-	3	-	-
2008	6	1	2	-	3	-	-
2009	6	1	2	-	3	-	-

Fonte: EBCT.



5.4 Bancos

5.4.1 Distribuição de agências bancárias no município de Rio de Contas, no estado da Bahia – 2006-2009

Ano	Natureza Administrativa	
	Federal	Particular
2006	1	-
2007	1	-
2008	1	-
2009	1	-

Fonte: Banco Central.

6 Informações Econômicas

6.1 Agropecuária

6.1.1 Produção, área colhida e rendimento médio dos principais produtos agrícolas no município de Rio de Contas, no estado da Bahia – 2005-2008

Produtos	2005			2006			2007			2008		
	Produção (t)	Área Colhida (ha)	Rendimento Médio (kg/ha)	Produção (t)	Área Colhida (ha)	Rendimento Médio (kg/ha)	Produção (t)	Área Colhida (ha)	Rendimento Médio (kg/ha)	Produção (t)	Área Colhida (ha)	Rendimento Médio (kg/ha)
Algodão herbáceo (em caroço)	540	600	900	216	240	900	54	240	225	216	240	900
Arroz (em casca)	250	50	5.000	250	50	5.000	200	40	5.000	250	50	5.000
Banana	600	40	15.000	600	40	15.000	600	40	15.000	600	40	15.000
Café (beneficiado)	480	600	800	480	600	800	480	600	800	480	600	800
Cana-de-açúcar	84.000	1.200	70.000	84.000	1.200	70.000	84.000	1.200	70.000	84.000	1.200	70.000
Coco-da-baía ⁽¹⁾	100	20	5.000	100	20	5.000	100	20	5.000	100	20	5.000
Feijão (em grão)	250	500	500	154	500	308	250	500	500	238	400	595
Laranja	320	40	8.000	400	50	8.000	400	50	8.000	400	50	8.000
Mandioca	3.600	300	12.000	1.200	100	12.000	1.000	100	10.000	1.200	100	12.000
Manga	600	40	15.000	600	40	15.000	600	40	15.000	600	40	15.000
Milho (em grão)	480	400	1.200	20	400	50	600	400	1.500	240	400	600
Tomate	240	8	30.000	300	10	30.000	300	10	30.000	300	10	30.000

Fonte: IBGE-PAM.

(1) Quantidade produzida em mil frutos e rendimento médio em frutos por hectare.

6.1.2 Efetivo dos principais rebanhos no município de Rio de Contas, no estado da Bahia – 2005-2008

Tipo de Rebanho	Efetivo (cabeças)			
	2005	2006	2007	2008
Asininos	430	480	450	400
Bovinos	7.101	10.092	10.150	10.372
Caprinos	2.310	2.420	2.600	114
Equinos	235	270	300	250
Galinhas	12.530	12.700	13.000	5.850
Galos, frangas, frangos e pintos	14.000	14.650	15.000	5.402
Muare	370	450	420	350
Ovinos	1.475	1.600	2.000	191
Suínos	4.830	4.950	5.070	1.500

Fonte: IBGE-PPM.

6.1.3 Produção dos principais produtos de origem animal no município de Rio de Contas, no estado da Bahia – 2005-2008

Produto	2005	2006	2007	2008
Leite (mil litros)	169	214	216	443
Ovos de galinha (mil dúzias)	49	50	51	24

Fonte: IBGE-PPM.

6.1.4 Financiamentos concedidos a produtores e cooperativas, por atividade e finalidade, no município de Rio de Contas, no estado da Bahia – 2006-2009

Ano/Atividade	Custeio		Investimento		Comercialização		Total	
	Contrato	Valor (R\$ 1,00)	Contrato	Valor (R\$ 1,00)	Contrato	Valor (R\$1,00)	Contrato	Valor (R\$ 1,00)
2006								
Agrícola	561	1.893.540,43	66	270.253,18	-	0,00	627	2.163.793,61
Pecuária	152	410.216,29	452	499.488,54	-	0,00	604	909.704,83
2007								
Agrícola	506	1.933.248,06	53	207.132,26	-	0,00	559	2.140.380,32
Pecuária	148	411.539,38	469	839.450,44	-	0,00	617	1.250.989,82
2008								
Agrícola	481	1.904.437,42	3	94.320,00	-	0,00	484	1.998.757,42
Pecuária	138	513.230,42	238	664.971,82	-	0,00	376	1.178.202,24
2009								
Agrícola	417	1.711.795,20	10	315.359,32	-	0,00	427	2.027.154,52
Pecuária	119	511.469,77	16	117.231,86	-	0,00	135	628.701,63

Fonte: Banco Central.



6.2 PIB Municipal

6.2.1 Valor Adicionado, PIB e PIB per capita a preços correntes no município de Rio de Contas, no estado da Bahia – 2005-2008

Ano	Valor Adicionado (R\$ milhões)			Valor Adicionado APU ⁽²⁾ (R\$ milhões)	Impostos Sobre Produtos (R\$ milhões)	PIB (R\$ milhões)	PIB Per Capita (R\$ 1,00)
	Agropecuária	Indústria	Serviços ⁽¹⁾				
2005	8,58	3,54	26,09	12,63	1,49	39,70	2.898,52
2006	8,29	3,63	29,11	13,99	1,79	42,83	3.131,08
2007	9,49	3,68	33,42	15,15	2,42	49,01	3.644,96
2008 ⁽³⁾	9,72	3,90	35,54	16,56	1,95	51,11	3.697,66

Fontes: SEI, IBGE.

(1) Inclui APU.

(2) Administração Pública (atividades governamentais).

(3) Dados sujeitos a retificações.

6.3 Finanças Públicas

6.3.1 Arrecadação municipal, estadual e transferências constitucionais no município de Rio de Contas, no estado da Bahia – 2005-2008

(R\$1,00)

Ano	Municipal ⁽¹⁾			Estadual				Transferências	
	IPTU	ISS	Total	ICMS	IPVA	ITD	Total	Estado	União
2005	120.101,09	53.874,25	173.975,34	233.431,79	110.759,60	10.547,07	354.738,46	1.234.686,30	4.043.088,82
2006	145.689,34	115.827,62	261.516,96	300.324,85	122.462,99	6.511,41	429.299,25	1.373.889,41	4.370.355,15
2007	97.214,79	621.468,76	718.683,55	329.893,35	155.822,79	12.591,79	498.307,93	1.249.934,07	4.905.930,75
2008	110.143,45	169.612,62	279.756,07	351.890,44	199.768,53	26.951,47	578.610,44	1.509.304,72	5.295.246,75

Fontes: STN/Finbra, Sefaz-BA.

(1) Dados do Finanças do Brasil - Finbra, acesso em 22-09-2009.

6.4 Índice de Desenvolvimento Econômico

6.4.1 Índice de Desenvolvimento Econômico, segundo seus componentes, no município de Rio de Contas, no estado da Bahia – 2002, 2004, 2006

Ano	INF	Classificação ⁽¹⁾	IQM	Classificação ⁽¹⁾	IPM	Classificação ⁽¹⁾	IDE	Classificação ⁽¹⁾
2002	4.990,19	175º	4.991,84	222º	4.984,10	285º	4.988,71	215º
2004	4.989,90	197º	4.991,62	214º	4.984,71	281º	4.988,74	216º
2006	5.033,57	95º	4.975,61	274º	4.985,90	231º	4.998,30	140º

Fonte: SEI.

Notas: INF – Índice de Infraestrutura.

IQM – Índice de Qualificação da Mão de Obra.

IPM – Índice do Produto Municipal.

IDE – Índice de Desenvolvimento Econômico.

(1) Posição em relação aos demais municípios do Estado.

7 Justiça Eleitoral

7.1 Eleitorado e abstenção nas eleições no município de Rio de Contas, no estado da Bahia – 2006

Especificação	Dados Gerais
Eleitorado	10.459
Abstenção - 1º turno %	19,93
Abstenção - 2º turno %	21,68

Fonte: TSE.

7.2 Resultado das eleições para presidente e governador no município de Rio de Contas, no estado da Bahia – 2006

Cargos/Partidos	Votos		Situação
	Nominais	% Votos Válidos	
Presidente - 2º turno			
PT	6.004	77,09	Eleito
PSDB	1.784	22,91	Não eleito
Governador - 1º turno			
PT	3.018	42,62	Eleito
PFL	4.024	56,83	Não eleito
Outros	39	0,56	Não eleito

Fonte: TSE.

7.3 Resultado das eleições para prefeito no município de Rio de Contas, no estado da Bahia – 2008

Cargo/Partidos	Votos		Situação
	Nominais	% Votos Válidos	
Prefeito - 1º turno			
PMDB	4.509	51,91	Eleito
DEM	3.665	42,19	Não eleito
PT	513	5,91	Não eleito

Fonte: TSE.

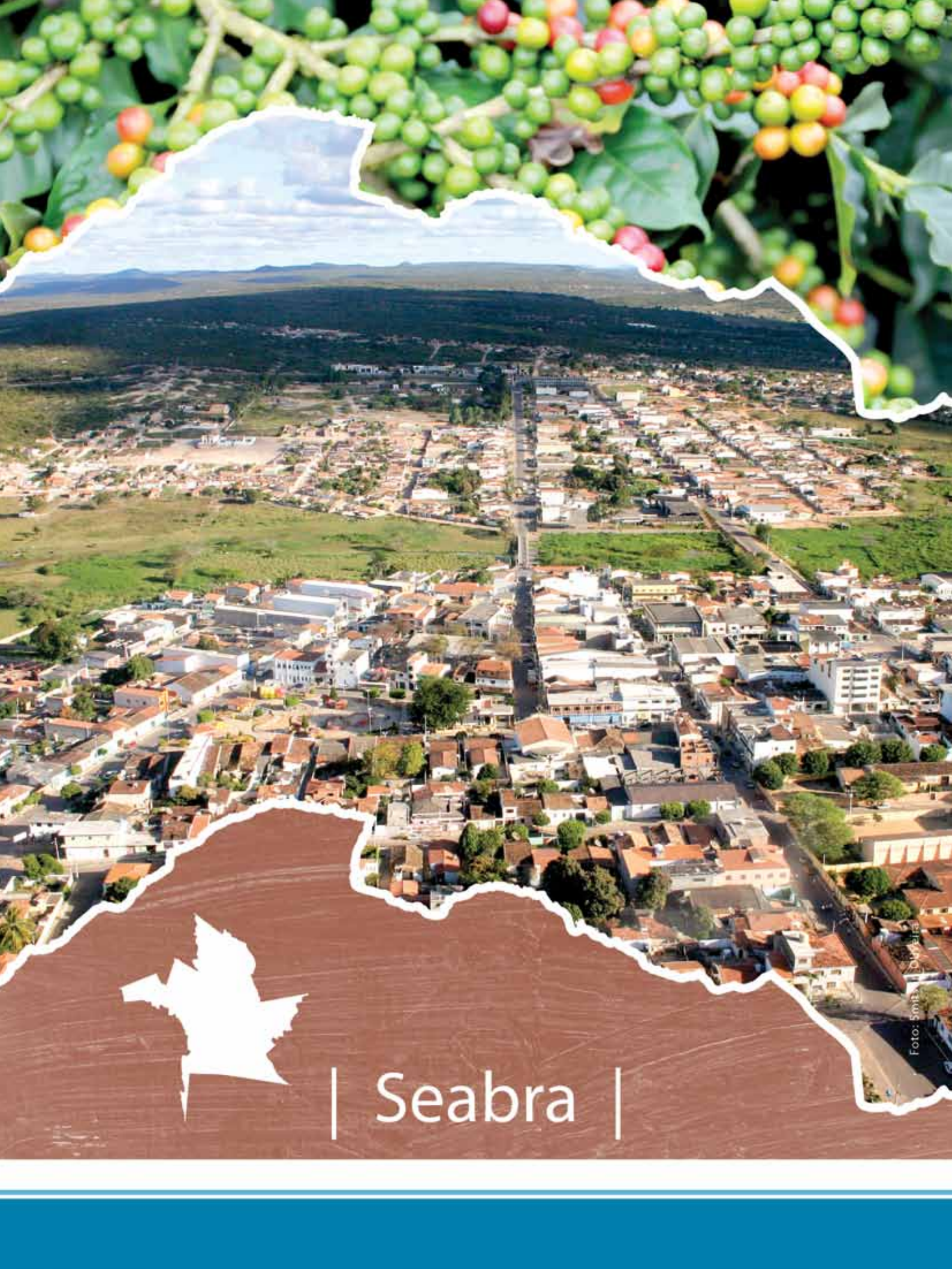

| Seabra |

Foto: Smis - Douce

SEABRA

TERRITÓRIO DE IDENTIDADE

CHAPADA DIAMANTINA

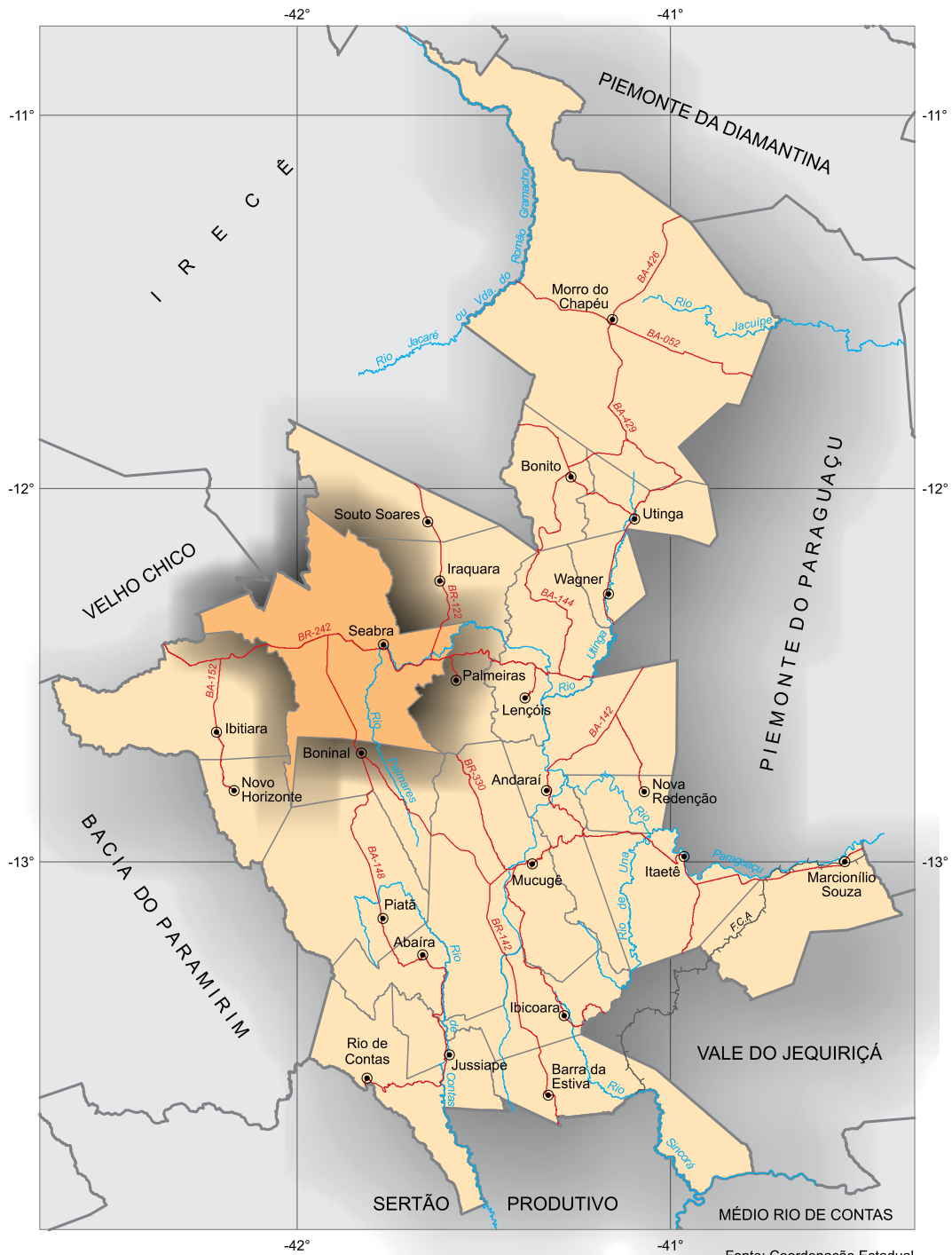

Fonte: Coordenação Estadual dos Territórios, 2007. SEI, 2010.



 Município em destaque

ESCALA: 1:2.000.000

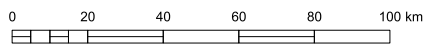

1 Informações Gerais

1.1 Regionalização

Mesorregião Geográfica: Centro Sul Baiano

Microrregião Geográfica: 23. Seabra

Região Econômica: 12. Chapada Diamantina

Região Administrativa: 27. Seabra

Eixo de Desenvolvimento: Chapada Sul

Território de Identidade: 03. Chapada Diamantina

Incluído na Região Semiárida

1.2 Legislação Político/Administrativa

Lei de Criação: Lei Provincial nº 2.652 de 14/05/1889

Lei Vigente: nº 628 de 30/12/1953. Publicada no DOE de 18/02/1954 e Lei nº 6.340 de 07/11/1991. Publicada no DOE de 08/11/1991

Outras Leis de Referência: Boninal nº 1.688 de 23/04/1962. Publicada no DOE de 27/04/1962; Iraquara nº 1.697 de 05/07/1962. Publicada no DOE de 10/07/1962 e Souto Soares nº 1.700 de 05/07/1962. Publicada no DOE de 10/07/1962

Município de Origem: Lençóis

Distritos: Seabra (sede), Baraúnas e Várzea do Caldas

Limites Intermunicipais: Barra do Mendes, Brotas do Macaúbas, Boninal, Ibitiara, Iraquara, Novo Horizonte, Palmeiras e Souto Soares

2 Informações Geográficas

2.1 Indicadores Geográficos

2.1.1 Área, coordenadas geográficas, altitude e distância da capital

Área (Km ²)	Coordenadas Geográficas		Altitude (m)	Distância da Capital (Km)
	Latitude Sul	Longitude Oeste		
2.825,02	-12°25'07"	41°46'13"	812	460

Fonte: IBGE, 2002; Derba, 2007.

2.2 Recursos Naturais

2.2.1 Clima

Tipo Climático: **Subúmido a Seco**

Temperatura média anual (°C): **21,3**

Período chuvoso: **novembro a abril**

Pluviosidade anual (mm): **796,6**

2.2.2 Solo

Latossolos, Neossolos e Luvisolos

2.2.3 Vegetação

Contato Caatinga-Floresta Estacional e Contato Cerrado-Caatinga

2.2.4 Geomorfologia

Pediaplano Central da Chapada Diamantina e Pediplano Karstificado

2.2.5 Geologia

Arenitos, Arenitos Argilosos, Arenitos Ortoquartzíticos, Argilitos, Calcários, Depósitos Eluvionares e Coluvionares e Siltitos

2.2.6 Ocorrências minerais

Barita e Pedra de revestimento

2.2.7 Hidrografia

Bacia hidrográfica: **Bacias do Rio Paraguaçu e São Francisco**

Rio(s) principal(is): **Rio Santo Antônio, Riacho Campestre, Riacho Cochó, Riacho Água de Rega e Córrego da Baixa**

Áreas irrigadas: -

Espelhos d' água: **Açude Cotia**

2.3 Área Especial

2.3.1 Unidades de conservação

APA Marimbus/Iraquara

2.3.2 Projetos de assentamento de reforma agrária -

2.3.3 Projetos cédula da terra -

2.3.4 Projetos crédito fundiário e combate à pobreza rural

Associação Jovens Produtores Rurais da Lagoa da Boa Vista/Fazenda Santa Helena



3 Características Demográficas e Sociais

3.1 Demografia

3.1.1 População, área e densidade demográfica do município de Seabra, no estado da Bahia – 2000-2010

Ano	População	Área (km ²)	Densidade Demográfica (hab/km ²)
2000	39.422	2.825,02	13,95
2010	41.815	2.825,02	14,80

Fonte: IBGE - Censo Demográfico.

3.1.2 População, por situação de domicílio, do município de Seabra, no estado da Bahia – 2010

Situação de Domicílio	População
Total	41.815
Urbana	20.292
Rural	21.523

Fonte: IBGE - Censo Demográfico.

3.1.3 População, por sexo, no município de Seabra, no estado da Bahia – 2010

Sexo	População
Total	41.815
Homens	20.690
Mulheres	21.125

Fonte: IBGE - Censo Demográfico.

3.1.4 Domicílios, por espécie, no município de Seabra, no estado da Bahia – 2010

Espécie	Domicílios
Total geral	15.327
Particulares	15.295
Ocupados	11.493
Não ocupados	3.802
Fechado	13
Uso ocasional	1.099
Vago	2.690
Coletivos	32
Com morador	8
Sem morador	24

Fonte: IBGE - Censo Demográfico.

3.2 Pessoal Ocupado

3.2.1 Pessoal ocupado no mercado formal de trabalho, por setor de atividade econômica, no município de Seabra, no estado da Bahia – 2005-2008

Setor de Atividade	2005	2006	2007	2008
Extrativa mineral	2	2	2	3
Indústria de transformação	39	31	35	54
Serviços industriais de utilidade pública	-	-	-	-
Construção civil	33	10	7	3
Comércio	449	508	549	671
Serviços	461	495	535	518
Administração pública	794	910	941	1.040
Agropecuária, extrativa vegetal, caça e pesca	4	4	5	4

Fonte: Ministério do Trabalho-RAIS.

3.2.2 Grau de instrução do pessoal ocupado no mercado formal de trabalho, no município de Seabra, no estado da Bahia – 2005-2008

Grau de Instrução	2005	2006	2007	2008
Analfabeto	19	16	15	19
Até o 5º ano incompleto do ensino fundamental	62	55	61	65
5º ano completo do ensino fundamental	231	211	210	198
Do 6º ao 9º ano incompleto do ensino fundamental	83	79	101	103
Ensino fundamental completo	201	200	192	210
Ensino médio incompleto	129	125	127	150
Ensino médio completo	909	1.114	1.182	1.332
Educação superior incompleta	30	40	46	56
Educação superior completa	118	119	140	160
Mestrado completo	-	-	-	-
Doutorado completo	-	1	-	-

Fonte: Ministério do Trabalho-RAIS.

3.3 Educação

3.3.1 Educação infantil

3.3.1.1 Estabelecimentos com educação infantil, por localização e dependência administrativa, no município de Seabra, no estado da Bahia – 2005-2008

Ano	Estabelecimentos								
	Total	Urbana				Rural			
		Federal	Estadual	Municipal	Privada	Federal	Estadual	Municipal	Privada
2005	63	-	-	7	4	-	-	52	-
2006	62	-	-	7	4	-	-	51	-
2007	51	-	-	4	3	-	-	44	-
2008	53	-	-	5	4	-	-	44	-

Fontes: SEC, MEC/Inep.



3.3.1.2 Matrícula inicial na educação infantil, por localização e dependência administrativa, no município de Seabra, no estado da Bahia – 2005-2008

Ano	Matrícula Inicial								
	Total	Urbana				Rural			
		Federal	Estadual	Municipal	Privada	Federal	Estadual	Municipal	Privada
2005	2.170	-	-	819	437	-	-	914	-
2006	2.009	-	-	686	397	-	-	926	-
2007	1.910	-	-	707	249	-	-	954	-
2008	2.119	-	-	805	361	-	-	953	-

Fontes: SEC, MEC/Inep.

Nota: O mesmo aluno pode ter mais de uma matrícula.

3.3.1.3 Funções docentes na educação infantil, por localização e dependência administrativa, no município de Seabra, no estado da Bahia – 2005-2008

Ano	Funções Docentes								
	Total	Urbana				Rural			
		Federal	Estadual	Municipal	Privada	Federal	Estadual	Municipal	Privada
2005	115	-	-	32	23	-	-	60	-
2006	117	-	-	28	22	-	-	67	-
2007	93	-	-	25	9	-	-	59	-
2008	84	-	-	29	20	-	-	35	-

Fontes: SEC, MEC/Inep.

Nota: Em função docente está contabilizada a atuação do professor em cada etapa de ensino, que pode ocorrer em mais de uma unidade escolar, em mais de uma dependência administrativa e em mais de uma localização ou município.

3.3.2 Ensino fundamental

3.3.2.1 Estabelecimentos com ensino fundamental, por localização e dependência administrativa, no município de Seabra, no estado da Bahia – 2005-2008

Ano	Estabelecimentos								
	Total	Urbana				Rural			
		Federal	Estadual	Municipal	Privada	Federal	Estadual	Municipal	Privada
2005	72	-	5	7	4	-	-	56	-
2006	70	-	4	7	4	-	-	55	-
2007	65	-	4	7	3	-	1	50	-
2008	64	-	5	7	4	-	1	47	-

Fontes: SEC, MEC/Inep.

3.3.2.2 Matrícula inicial no ensino fundamental, por localização e dependência administrativa, no município de Seabra, no estado da Bahia – 2005-2008

Ano	Matrícula Inicial								
	Total	Urbana				Rural			
		Federal	Estadual	Municipal	Privada	Federal	Estadual	Municipal	Privada
2005	9.513	-	1.707	1.728	568	-	-	5.510	-
2006	9.587	-	1.658	2.006	605	-	-	5.318	-
2007	8.973	-	1.564	1.918	542	-	503	4.446	-
2008	8.773	-	1.618	1.801	581	-	437	4.336	-

Fontes: SEC, MEC/Inep.

Nota: O mesmo aluno pode ter mais de uma matrícula.

3.3.2.3 Funções docentes no ensino fundamental, por localização e dependência administrativa, no município de Seabra, no estado da Bahia – 2005-2008

Ano	Funções Docentes								
	Total	Urbana				Rural			
		Federal	Estadual	Municipal	Privada	Federal	Estadual	Municipal	Privada
2005	379	-	67	47	50	-	-	215	-
2006	368	-	53	60	56	-	-	199	-
2007	321	-	47	56	44	-	17	157	-
2008	338	-	62	52	60	-	15	149	-

Fontes: SEC, MEC/Inep.

Nota: Em função docente está contabilizada a atuação do professor em cada etapa de ensino, que pode ocorrer em mais de uma unidade escolar, em mais de uma dependência administrativa e em mais de uma localização ou município.

3.3.3 Ensino médio

3.3.3.1 Estabelecimentos com ensino médio, por localização e dependência administrativa, no município de Seabra, no estado da Bahia – 2005-2008

Ano	Estabelecimentos								
	Total	Urbana				Rural			
		Federal	Estadual	Municipal	Privada	Federal	Estadual	Municipal	Privada
2005	4	-	2	-	2	-	-	-	-
2006	4	-	2	-	2	-	-	-	-
2007	4	-	2	-	2	-	-	-	-
2008	5	-	3	-	2	-	-	-	-

Fontes: SEC, MEC/Inep.

3.3.3.2 Matrícula inicial no ensino médio, por localização e dependência administrativa, no município de Seabra, no estado da Bahia – 2005-2008

Ano	Matrícula Inicial								
	Total	Urbana				Rural			
		Federal	Estadual	Municipal	Privada	Federal	Estadual	Municipal	Privada
2005	2.203	-	2.126	-	77	-	-	-	-
2006	2.224	-	2.155	-	69	-	-	-	-
2007	2.019	-	1.952	-	67	-	-	-	-
2008	2.090	-	2.017	-	73	-	-	-	-

Fontes: SEC, MEC/Inep.

Nota: O mesmo aluno pode ter mais de uma matrícula.

3.3.3.3 Funções docentes no ensino médio, por localização e dependência administrativa, no município de Seabra, no estado da Bahia – 2005-2008

Ano	Funções Docentes								
	Total	Urbana				Rural			
		Federal	Estadual	Municipal	Privada	Federal	Estadual	Municipal	Privada
2005	96	-	73	-	23	-	-	-	-
2006	76	-	51	-	25	-	-	-	-
2007	83	-	59	-	24	-	-	-	-
2008	91	-	68	-	23	-	-	-	-

Fontes: SEC, MEC/Inep.

Nota: Em função docente está contabilizada a atuação do professor em cada etapa de ensino, que pode ocorrer em mais de uma unidade escolar, em mais de uma dependência administrativa e em mais de uma localização ou município.



3.3.4 Educação de jovens e adultos

3.3.4.1 Estabelecimentos com educação de jovens e adultos, por localização e dependência administrativa, no município de Seabra, no estado da Bahia – 2005-2008

Ano	Estabelecimentos								
	Total	Urbana				Rural			
		Federal	Estadual	Municipal	Privada	Federal	Estadual	Municipal	Privada
2005	8	-	6	2	-	-	-	-	-
2006	6	-	6	-	-	-	-	-	-
2007	8	-	6	-	-	-	-	2	-
2008	8	-	6	-	-	-	-	2	-

Fontes: SEC, MEC/Inep.

3.3.4.2 Matrícula inicial na educação de jovens e adultos, por localização e dependência administrativa, no município de Seabra, no estado da Bahia – 2005-2008

Ano	Matrícula Inicial								
	Total	Urbana				Rural			
		Federal	Estadual	Municipal	Privada	Federal	Estadual	Municipal	Privada
2005	853	-	814	39	-	-	-	-	-
2006	808	-	808	-	-	-	-	-	-
2007	807	-	726	-	-	-	-	81	-
2008	850	-	790	-	-	-	-	60	-

Fontes: SEC, MEC/Inep.

Nota: O mesmo aluno pode ter mais de uma matrícula.

3.3.4.3 Funções docentes na educação de jovens e adultos, por localização e dependência administrativa, no município de Seabra, no estado da Bahia – 2005-2008

Ano	Funções Docentes								
	Total	Urbana				Rural			
		Federal	Estadual	Municipal	Privada	Federal	Estadual	Municipal	Privada
2005	51	-	48	3	-	-	-	-	-
2006	40	-	40	-	-	-	-	-	-
2007	36	-	34	-	-	-	-	2	-
2008	51	-	48	-	-	-	-	3	-

Fontes: SEC, MEC/Inep.

Nota: Em função docente está contabilizada a atuação do professor em cada etapa de ensino, que pode ocorrer em mais de uma unidade escolar, em mais de uma dependência administrativa e em mais de uma localização ou município.

3.3.5 Educação Superior

3.3.5.1 Instituições de educação superior, segundo a dependência administrativa, no município de Seabra, no estado da Bahia – 2005-2008

Ano	Total	Instituições			
		Federal	Estadual	Municipal	Privada
2005	1	-	1	-	-
2006	1	-	1	-	-
2007	1	-	1	-	-
2008	1	-	1	-	-

Fonte: MEC/Inep.

3.3.5.2 Matrícula na educação superior, segundo a dependência administrativa, no município de Seabra, no estado da Bahia – 2005-2008

Ano	Total	Matrícula			
		Federal	Estadual	Municipal	Privada
2005	360	-	360	-	-
2006	425	-	425	-	-
2007	441	-	441	-	-
2008 ⁽¹⁾	351	-	351	-	-

Fonte: MEC/Inep.

(1) Inclusive matriculados em cursos de graduação à distância.

3.3.5.3 Concluintes da educação superior, segundo a dependência administrativa, no município de Seabra, no estado da Bahia – 2005-2008

Ano	Total	Concluintes			
		Federal	Estadual	Municipal	Privada
2005	-	-	-	-	-
2006	47	-	47	-	-
2007	57	-	57	-	-
2008 ⁽¹⁾	70	-	70	-	-

Fonte: MEC/Inep.

(1) Inclusive concluintes de cursos de graduação à distância.

3.3.5.4 Matrícula e concluintes por áreas e cursos, no município de Seabra, no estado da Bahia – 2005-2008

Áreas e cursos	Matrícula				Concluintes			
	2005	2006	2007	2008 ⁽¹⁾	2005	2006	2007	2008 ⁽¹⁾
Educação - pedagogia	100	92	92	-	-	-	-	-
Educação - formação de professor de letras	260	333	349	351	-	47	57	70

Fonte: MEC/Inep.

(1) Inclusive os matriculados e concluintes de cursos de graduação à distância.

3.4 Saúde

3.4.1 Hospitais conveniados com o SUS, segundo a esfera administrativa e leitos, no município de Seabra, no estado da Bahia – 2006-2009

Ano	Hospitais Segundo Esfera Administrativa					Leitos	
	Total	Federal	Estadual	Municipal	Privada	Existentes	SUS
2006	3	-	-	-	3	87	77
2007	3	-	-	-	3	94	84
2008	3	-	-	-	3	94	84
2009	3	-	-	-	3	94	84

Fontes: Datasus-CNES, Sesab/Suvisa/DIS.



3.4.2 Servidores estaduais da área de saúde, segundo o tipo de ocupação, no município de Seabra, no estado da Bahia – 2006-2009

Tipo de Ocupação	2006	2007	2008	2009
Total	38	38	40	46
Agente serviços de saúde	1	1	1	1
Assistente social	-	-	-	1
Atendente de enfermagem	1	1	1	1
Atendente rural	-	-	-	-
Auxiliar de enfermagem	9	9	9	9
Auxiliar serviços de saúde/Atendente rural	3	3	2	2
Enfermeiro	5	5	6	7
Farmacêutico	2	2	3	3
Fisioterapeuta	-	-	-	-
Médico	8	8	9	9
Nutricionista	-	-	-	-
Odontólogo	3	3	3	2
Técnico em patologia clínica	-	-	-	-
Técnico em radiologia	-	-	-	-
Outras ocupações	6	6	6	11

Fonte: Sesab.

3.4.3 Óbitos, por grupo de causas, no município de Seabra, no estado da Bahia – 2005-2008

Grupo de Causas	2005	2006	2007	2008
Total	126	111	147	145
Algumas afecções originadas no período perinatal	12	14	13	11
Algumas doenças infecciosas e parasitárias	6	3	10	6
Causas externas de morbidade e mortalidade	15	18	13	17
Doenças da pele e tecido subcutâneo	-	-	1	1
Doenças do aparelho circulatório	41	34	47	40
Doenças do aparelho digestivo	10	3	12	16
Doenças do aparelho geniturinário	2	1	3	2
Doenças do aparelho respiratório	9	10	12	12
Doenças do olho e anexos	-	-	-	-
Doenças do ouvido e da apófise mastóide	-	-	-	-
Doenças do sangue e dos órgãos hematopoéticos e alguns transtornos imunitários	-	2	-	1
Doenças do sistema nervoso	1	-	3	1
Doenças do sistema osteomuscular e do tecido conjuntivo	-	1	-	-
Doenças endócrinas, nutricionais e metabólicas	12	10	9	12
Gravidez, parto e puerpério	-	1	-	-
Malformações congênitas, deformidades e anomalias cromossômicas	2	2	2	3
Neoplasias (tumores)	13	10	16	15
Síntomas, sinais e achados anormais de exames clínicos e de laboratório não classificados em outro item (causas mal definidas)	3	1	4	5
Transtornos mentais e comportamentais	-	1	2	3

Fontes: Sesab/Suvisa/DIS, MS-SIM.

3.4.4 Óbitos, por faixa etária, no município de Seabra, no estado da Bahia – 2005-2008

Ano	Faixa Etária						
	Total	< 1 Ano	1 a 4	5 a 14	15 a 49	≥ 50 anos	Idade Ignorada
2005	126	16	3	2	30	75	-
2006	111	19	1	4	24	63	-
2007	147	19	-	1	28	98	1
2008	145	15	3	4	33	90	-

Fontes: Sesab/Suvisa/DIS, MS-SIM.

3.4.5 Casos de algumas doenças transmissíveis, de notificação obrigatória, independentes de confirmação, no município de Seabra, no estado da Bahia – 2005-2008

Doenças Transmissíveis	2005	2006 ⁽²⁾	2007 ⁽³⁾	2008 ⁽⁴⁾
Total	92	37	60	148
Chagas aguda	-	-	-	-
Coqueluche	-	-	-	-
Dengue	25	-	23	130
Difteria	-	-	-	-
Febre tifóide	-	-	-	-
Hanseníase ⁽¹⁾	3	7	8	5
Hepatite viral	1	11	2	2
Leishmaniose tegumentar ⁽¹⁾	49	12	8	7
Leishmaniose visceral	1	-	2	-
Leptospirose	-	-	-	-
Malária	-	-	-	-
Meningites	4	1	4	1
Paralisia flácida	1	-	-	1
Tétano acidental	-	-	-	-
Tétano neonatal	-	-	-	-
Tuberculose extra-pulmonar ⁽¹⁾	-	1	-	-
Tuberculose pulmonar ⁽¹⁾	8	5	13	2

Fontes: Sesab/Suvisa/DIS, MS-Sinan.

(1) Casos confirmados.

(2) Dados processados em 31.03.2009.

(3) Dados processados em 02.04.2009.

(4) Dados processados em 20.11.2009.

3.4.6 Casos de algumas doenças sexualmente transmissíveis, de notificação obrigatória, independentes de confirmação, no município de Seabra, no estado da Bahia – 2005-2008

Ano	Aids ⁽¹⁾	Condiloma Acuminado	Herpes Genital	Sífilis	
				Congênita	Em Adulto
2005	1	-	-	-	-
2006 ⁽²⁾	1	-	-	1	-
2007 ⁽³⁾	-	1	-	-	-
2008 ⁽⁴⁾	-	1	-	-	-

Fontes: Sesab/Suvisa/DIS, MS-Sinan.

(1) Casos confirmados.

(2) Dados processados em 31.03.2009.

(3) Dados processados em 02.04.2009.

(4) Dados processados em 20.11.2009.



3.5 Índice de Desenvolvimento Social

3.5.1 Índice de Desenvolvimento Social, segundo seus componentes, no município de Seabra, no estado da Bahia – 2002, 2004, 2006

Ano	INS	Classificação ⁽¹⁾	INE	Classificação ⁽¹⁾	ISB	Classificação ⁽¹⁾	IRMCH	Classificação ⁽¹⁾	IDS	Classificação ⁽¹⁾
2002	5.037,11	92º	4.996,56	191º	5.002,79	175º	5.074,88	62º	5.027,74	96º
2004	5.071,91	28º	5.012,20	149º	5.001,35	181º	5.074,88	62º	5.039,97	73º
2006	5.067,54	29º	5.037,31	104º	4.995,54	183º	5.074,88	62º	5.043,72	73º

Fonte: SEI.

Notas: INS – Índice do Nível de Saúde.

INE – Índice do Nível de Educação.

ISB – Índice dos Serviços Básicos.

IRMCH – Índice de Renda Média dos Chefes de Família.

IDS – Índice de Desenvolvimento Social.

(1) Posição em relação aos demais municípios do Estado.

3.5.2 Situação do Programa Bolsa Família no município de Seabra, no estado da Bahia – 2008/2010

Dados Gerais	Quantidade	Período
População total do município	41.952	2008
Total de famílias cadastradas ⁽¹⁾	9.397	30/04/2010
Total de famílias cadastradas - perfil Bolsa Família ⁽²⁾	8.473	30/04/2010
Total de famílias cadastradas - perfil Cadastro Único ⁽³⁾	9.197	30/04/2010
Número de famílias beneficiárias do Programa Bolsa Família	6.113	05/2010

Fonte: MDS.

(1) O total de famílias cadastradas poderá, conforme a legislação do CadÚnico, incluir famílias que tenham renda familiar per capita maior que meio salário mínimo (R\$ 232,50). Isso explica a possível diferença de valores entre o total de famílias cadastradas.

(2) Famílias com renda per capita mensal de até R\$ 137,00.

(3) Famílias com renda per capita mensal de até R\$ 232,50 (1/2 salário mínimo em 2008), incluído o total de famílias cadastradas pelo perfil Bolsa Família.

4 Transporte

4.1 Veículos registrados, por tipo, no município de Seabra, no estado da Bahia – 2006-2009

Ano	Tipo de Veículo						
	Automóvel	Caminhão	Camioneta	Micro-ônibus	Moto	Ônibus	Outros
2006	1.666	248	772	47	1.657	73	352
2007	1.843	264	810	61	1.947	82	414
2008	2.008	289	892	68	2.403	83	497
2009	2.296	341	1.015	77	3.135	119	582

Fonte: Detran.

5 Serviços Básicos

5.1 Energia Elétrica

5.1.1 Consumidores de energia elétrica, por classe, no município de Seabra, no estado da Bahia – 2006-2009

Ano	Residencial	Industrial	Comercial	Rural	Serviços e Poderes Públicos	Outros ⁽¹⁾	Total
2006	9.792	61	878	913	263	2	11.909
2007	10.391	62	912	904	286	1	12.556
2008	11.467	63	924	877	336	1	13.668
2009	12.298	69	939	853	343	1	14.503

Fonte: Coelba.

(1) Consumidores próprios dos sistemas Coelba.

5.1.2 Consumo de energia elétrica, por classe, no município de Seabra, no estado da Bahia – 2006-2009 (KWh)

Ano	Residencial	Industrial	Comercial	Rural	Serviços e Poderes Públicos	Outros ⁽¹⁾	Total
2006	7.151.354	158.053	2.558.517	767.136	3.569.283	5.416	14.209.759
2007	8.039.164	171.632	2.811.152	732.594	4.137.230	3.976	15.895.748
2008	8.799.913	203.150	2.941.249	781.774	3.928.608	1.853	16.656.547
2009	9.840.953	276.473	3.407.522	810.582	4.242.670	2.393	18.580.593

Fonte: Coelba.

(1) Consumo próprio dos sistemas Coelba.

5.2 Abastecimento d'Água

5.2.1 Ligações, economias e volume de água faturado no município de Seabra, no estado da Bahia 2006-2009

Ano	Ligações	Economias	Volume (m ³)
2006	5.539	5.763	843.622
2007	5.775	6.080	870.973
2008	6.150	6.460	915.968
2009	6.452	6.743	943.275

Fonte: Embasa.

5.3 Correios

5.3.1 Agências de correios e unidades operacionais de atendimento no município de Seabra, no estado da Bahia – 2006-2009

Ano	Total	Agência de Correio	Agência de Correio Comunitária	Agência de Correio Franqueada	Caixa de Coleta	Posto de Venda de Selo	Outros
2006	5	1	4	-	-	-	-
2007	1	1	-	-	-	-	-
2008	1	1	-	-	-	-	-
2009	1	1	-	-	-	-	-

Fonte: EBCT.



5.4 Bancos

5.4.1 Distribuição de agências bancárias no município de Seabra, no estado da Bahia – 2006-2009

Ano	Natureza Administrativa	
	Federal	Particular
2006	2	1
2007	2	1
2008	2	1
2009	2	1

Fonte: Banco Central.

6 Informações Econômicas

6.1 Agropecuária

6.1.1 Produção, área colhida e rendimento médio dos principais produtos agrícolas no município de Seabra, no estado da Bahia – 2005-2008

Produtos	2005			2006			2007			2008		
	Produção (t)	Área Colhida (ha)	Rendimento Médio (kg/ha)	Produção (t)	Área Colhida (ha)	Rendimento Médio (kg/ha)	Produção (t)	Área Colhida (ha)	Rendimento Médio (kg/ha)	Produção (t)	Área Colhida (ha)	Rendimento Médio (kg/ha)
Abacaxi ⁽¹⁾	130	10	13.000	130	10	13.000	130	10	13.000	130	10	13.000
Alho	-	-	-	104	13	8.000	120	15	8.000	-	-	-
Banana	120	8	15.000	120	8	15.000	150	10	15.000	105	7	15.000
Café (beneficiado)	1.260	4.200	300	1.764	4.200	420	2.940	7.000	420	3.024	7.200	420
Feijão (em grão)	31	430	72	8	300	27	360	400	900	180	400	450
Fumo (em folha)	12	15	800	120	200	600	150	250	600	150	250	600
Mamão	-	-	-	30	2	15.000	30	2	15.000	30	2	15.000
Mamona (baga)	90	100	900	50	120	417	225	250	900	225	250	900
Mandioca	3.600	300	12.000	4.800	400	12.000	4.800	400	12.000	9.600	800	12.000
Maracujá	56	4	14.000	56	4	14.000	30	2	15.000	30	2	15.000
Milho (em grão)	110	350	314	18	300	60	315	350	900	252	350	720
Tomate	6.160	140	44.000	2.730	65	42.000	2.500	50	50.000	3.250	65	50.000

Fonte: IBGE-PAM.

(1) Quantidade produzida em mil frutos e rendimento médio em frutos por hectare.

6.1.2 Efetivo dos principais rebanhos no município de Seabra, no estado da Bahia – 2005-2008

Tipo de Rebanho	Efetivo (cabeças)			
	2005	2006	2007	2008
Asininos	600	570	560	504
Bovinos	22.059	24.496	24.652	23.355
Caprinos	1.235	1.648	1.813	1.595
Equinos	1.000	1.100	1.045	961
Galinhas	8.370	10.044	10.980	11.901
Galos, frangas, frangos e pintos	11.720	12.892	14.181	15.776
Muare	157	142	135	124
Ovinos	1.660	1.494	1.568	1.442
Suínos	900	990	1.014	1.095

Fonte: IBGE-PPM.

6.1.3 Produção dos principais produtos de origem animal no município de Seabra, no estado da Bahia 2005-2008

Produto	2005	2006	2007	2008
Leite (mil litros)	899	904	904	817
Ovos de galinha (mil dúzias)	50	55	56	60

Fonte: IBGE-PPM.

6.1.4 Financiamentos concedidos a produtores e cooperativas, por atividade e finalidade, no município de Seabra, no estado da Bahia – 2006-2009

Ano/Atividade	Custeio		Investimento		Comercialização		Total	
	Contrato	Valor (R\$ 1,00)	Contrato	Valor (R\$ 1,00)	Contrato	Valor (R\$ 1,00)	Contrato	Valor (R\$ 1,00)
2006								
Agrícola	2	48.813,16	45	176.797,59	-	0,00	47	225.610,75
Pecuária	3	78.001,52	3.871	2.046.039,16	-	0,00	3.874	2.124.040,68
2007								
Agrícola	1	36.960,00	68	64.446,35	-	0,00	69	101.406,35
Pecuária	-	0,00	2.748	1.755.181,94	-	0,00	2.748	1.755.181,94
2008								
Agrícola	-	0,00	38	56.921,19	-	0,00	38	56.921,19
Pecuária	-	0,00	1.303	960.937,57	-	0,00	1.303	960.937,57
2009								
Agrícola	-	0,00	1	4.500,00	-	0,00	1	4.500,00
Pecuária	42	52.500,00	1.045	776.705,25	-	0,00	1.087	829.205,25

Fonte: Banco Central.



6.2 PIB Municipal

6.2.1 Valor Adicionado, PIB e PIB per capita a preços correntes no município de Seabra, no estado da Bahia 2005-2008

Ano	Valor Adicionado (R\$ milhões)			Valor Adicionado APU ⁽²⁾ (R\$ milhões)	Impostos Sobre Produtos (R\$ milhões)	PIB (R\$ milhões)	PIB Per Capita (R\$ 1,00)
	Agropecuária	Indústria	Serviços ⁽¹⁾				
2005	13,85	12,24	87,58	32,33	10,94	124,61	3.200,43
2006	14,64	12,57	101,23	37,54	12,83	141,27	3.481,97
2007	26,47	13,16	123,84	45,10	12,41	175,87	4.337,99
2008 ⁽³⁾	31,12	13,72	137,18	48,76	14,34	196,37	4.680,75

Fontes: SEI, IBGE.

(1) Inclui APU.

(2) Administração Pública (atividades governamentais).

(3) Dados sujeitos a retificações.

6.3 Finanças Públicas

6.3.1 Arrecadação municipal, estadual e transferências constitucionais no município de Seabra, no estado da Bahia – 2005-2008

(R\$1,00)

Ano	Municipal ⁽¹⁾			Estadual				Transferências	
	IPTU	ISS	Total	ICMS	IPVA	ITD	Total	Estado	União
2005	80.070,03	440.264,61	520.334,64	1.555.801,05	465.422,49	3.463,02	2.024.686,56	2.507.437,93	7.626.041,57
2006	84.028,58	586.791,52	670.820,10	1.524.408,91	502.411,32	7.207,97	2.034.028,20	2.811.688,16	8.476.656,57
2007	104.067,30	600.328,99	704.396,29	1.583.345,05	583.914,93	6.087,94	2.173.347,92	2.862.993,32	9.803.748,45
2008	1.882.440,40	771.405,04	35.568,79	2.689.414,23	3.582.914,07	11.909.336,38

Fontes: STN/Finbra, Sefaz-BA.

(1) Dados do Finanças do Brasil - Finbra, acesso em 22-09-2009.

6.4 Índice de Desenvolvimento Econômico

6.4.1 Índice de Desenvolvimento Econômico, segundo seus componentes, no município de Seabra, no estado da Bahia – 2002, 2004, 2006

Ano	INF	Classificação ⁽¹⁾	IQM	Classificação ⁽¹⁾	IPM	Classificação ⁽¹⁾	IDE	Classificação ⁽¹⁾
2002	4.998,48	64º	4.994,45	86º	4.989,77	99º	4.994,23	78º
2004	4.998,62	62º	4.994,97	79º	4.989,28	101º	4.994,29	76º
2006	5.052,77	70º	4.985,17	211º	4.993,29	69º	5.010,32	102º

Fonte: SEI.

Notas: INF – Índice de Infraestrutura.

IQM – Índice de Qualificação da Mão de Obra.

IPM – Índice do Produto Municipal.

IDE – Índice de Desenvolvimento Econômico.

(1) Posição em relação aos demais municípios do Estado.

7 Justiça Eleitoral

7.1 Eleitorado e abstenção nas eleições no município de Seabra, no estado da Bahia – 2006

Especificação	Dados Gerais
Eleitorado	27.271
Abstenção - 1º turno %	22,71
Abstenção - 2º turno %	23,72

Fonte: TSE.

7.2 Resultado das eleições para presidente e governador no município de Seabra, no estado da Bahia – 2006

Cargos/Partidos	Votos		Situação
	Nominais	% Votos Válidos	
Presidente - 2º turno			
PT	17.462	87,43	Eleito
PSDB	2.510	12,57	Não eleito
Governador - 1º turno			
PT	13.821	76,38	Eleito
PFL	4.116	22,75	Não eleito
Outros	159	0,88	Não eleito

Fonte: TSE.

7.3 Resultado das eleições para prefeito no município de Seabra, no estado da Bahia – 2008

Cargo/Partidos	Votos		Situação
	Nominais	% Votos Válidos	
Prefeito - 1º turno			
PMDB	11.707	55,24	Eleito
PT	9.436	44,52	Não eleito
DEM	51	0,24	Não eleito

Fonte: TSE.



| Souto
Soares |

1 Informações Gerais

1.1 Regionalização

Mesorregião Geográfica: Centro Norte Baiano

Microrregião Geográfica: 09. Irecê

Região Econômica: 12. Chapada Diamantina

Região Administrativa: 27. Seabra

Eixo de Desenvolvimento: Chapada Sul

Território de Identidade: 03. Chapada Diamantina

Incluído na Região Semiárida

1.2 Legislação Político/Administrativa

Lei de Criação: nº 1.700 de 05/07/1962. Publicada no DOE de 10/07/1962

Lei Vigente: nº 1.700 de 05/07/1962. Publicada no DOE de 10/07/1962

Outras Leis de Referência: Teolândia Lei nº 1.727 de 19/07/1962. Publicada no DOE de 21/07/1962

Município de Origem: Seabra

Distritos: Souto Soares (sede), Cisterna e Segredo

Limites Intermunicipais: Barra do Mendes, Barro Alto, Iraquara, Mulungu do Morro e Seabra

2 Informações Geográficas

2.1 Indicadores Geográficos

2.1.1 Área, coordenadas geográficas, altitude e distância da capital

Área (Km ²)	Coordenadas Geográficas		Altitude (m)	Distância da Capital (Km)
	Latitude Sul	Longitude Oeste		
1.095,85	-12°05'19"	41°38'16"	620	474

Fonte: IBGE, 2002; Derba, 2007.

2.2 Recursos Naturais

2.2.1 Clima

Tipo Climático: **Semiárido**

Temperatura média anual (°C): **22,2**

Período chuvoso: **novembro a abril**

Pluviosidade anual (mm): **692**

2.2.2 Solo

Latossolos, Cambissolos e Neossolos

2.2.3 Vegetação

Caatinga Arbórea Densa, com palmeiras e Caatinga Arbórea Densa, sem palmeiras

2.2.4 Geomorfologia

Chapada de Irecê e Pediplano Central da Chapada Diamantina

2.2.5 Geologia

Arenitos, Arenitos Argilosos, Arenitos Ortoquartzíticos, Argilitos, Calcários, Depósitos Eluvionares e Coluvionares e Siltitos

2.2.6 Ocorrências minerais -

2.2.7 Hidrografia

Bacia hidrográfica: **Bacia do Rio Paraguaçu e Bacia do Rio São Francisco**

Rio(s) principal(is): **Rio dos Milagres, Córrego Olho D'Água, Riacho do Cerco, Rio São João e Rio São José**

Áreas irrigadas: -

Espelhos d' água: -

2.3 Área Especial

2.3.1 Unidades de conservação -

2.3.2 Projetos de assentamento de reforma agrária -

2.3.3 Projetos cédula da terra -

2.3.4 Projetos crédito fundiário e combate à pobreza rural

Assentados Cosme e Damião/Fazendas Reunidas e Santa Terezinha



3 Características Demográficas e Sociais

3.1 Demografia

3.1.1 População, área e densidade demográfica do município de Souto Soares, no estado da Bahia 2000-2010

Ano	População	Área (km ²)	Densidade Demográfica (hab/km ²)
2000	14.795	1.095,85	13,50
2010	15.899	1.095,85	14,51

Fonte: IBGE - Censo Demográfico.

3.1.2 População, por situação de domicílio, do município de Souto Soares, no estado da Bahia – 2010

Situação de Domicílio	População
Total	15.899
Urbana	6.039
Rural	9.860

Fonte: IBGE - Censo Demográfico.

3.1.3 População, por sexo, no município de Souto Soares, no estado da Bahia – 2010

Sexo	População
Total	15.899
Homens	8.052
Mulheres	7.847

Fonte: IBGE - Censo Demográfico.

3.1.4 Domicílios, por espécie, no município de Souto Soares, no estado da Bahia – 2010

Espécie	Domicílios
Total geral	5.418
Particulares	5.414
Ocupados	4.186
Não ocupados	1.228
Fechado	-
Uso ocasional	348
Vago	880
Coletivos	4
Com morador	1
Sem morador	3

Fonte: IBGE - Censo Demográfico.

3.2 Pessoal Ocupado

3.2.1 Pessoal ocupado no mercado formal de trabalho, por setor de atividade econômica, no município de Souto Soares, no estado da Bahia – 2005-2008

Setor de Atividade	2005	2006	2007	2008
Extrativa mineral	-	-	-	-
Indústria de transformação	-	-	-	-
Serviços industriais de utilidade pública	-	-	-	-
Construção civil	1	-	-	-
Comércio	5	4	7	6
Serviços	13	19	21	20
Administração pública	358	370	390	509
Agropecuária, extrativa vegetal, caça e pesca	-	-	1	1

Fonte: Ministério do Trabalho-RAIS.

3.2.2 Grau de instrução do pessoal ocupado no mercado formal de trabalho, no município de Souto Soares, no estado da Bahia – 2005-2008

Grau de Instrução	2005	2006	2007	2008
Analfabeto	3	7	7	6
Até o 5º ano incompleto do ensino fundamental	23	24	25	24
5º ano completo do ensino fundamental	56	56	59	51
Do 6º ao 9º ano incompleto do ensino fundamental	9	10	11	12
Ensino fundamental completo	17	20	20	83
Ensino médio incompleto	47	47	48	59
Ensino médio completo	208	216	232	280
Educação superior incompleta	-	-	-	-
Educação superior completa	14	13	17	21
Mestrado completo	-	-	-	-
Doutorado completo	-	-	-	-

Fonte: Ministério do Trabalho-RAIS.

3.3 Educação

3.3.1 Educação infantil

3.3.1.1 Estabelecimentos com educação infantil, por localização e dependência administrativa, no município de Souto Soares, no estado da Bahia – 2005-2008

Ano	Estabelecimentos								
	Total	Urbana				Rural			
		Federal	Estadual	Municipal	Privada	Federal	Estadual	Municipal	Privada
2005	24	-	-	1	-	-	-	23	-
2006	22	-	-	1	-	-	-	21	-
2007	22	-	-	2	-	-	-	20	-
2008	25	-	-	2	-	-	-	23	-

Fontes: SEC, MEC/Inep.



3.3.1.2 Matrícula inicial na educação infantil, por localização e dependência administrativa, no município de Souto Soares, no estado da Bahia – 2005-2008

Ano	Matrícula Inicial								
	Total	Urbana				Rural			
		Federal	Estadual	Municipal	Privada	Federal	Estadual	Municipal	Privada
2005	644	-	-	271	-	-	-	373	-
2006	468	-	-	226	-	-	-	242	-
2007	553	-	-	312	-	-	-	241	-
2008	685	-	-	299	-	-	-	386	-

Fontes: SEC, MEC/Inep.

Nota: O mesmo aluno pode ter mais de uma matrícula.

3.3.1.3 Funções docentes na educação infantil, por localização e dependência administrativa, no município de Souto Soares, no estado da Bahia – 2005-2008

Ano	Funções Docentes								
	Total	Urbana				Rural			
		Federal	Estadual	Municipal	Privada	Federal	Estadual	Municipal	Privada
2005	34	-	-	9	-	-	-	25	-
2006	30	-	-	9	-	-	-	21	-
2007	27	-	-	5	-	-	-	22	-
2008	22	-	-	11	-	-	-	11	-

Fontes: SEC, MEC/Inep.

Nota: Em função docente está contabilizada a atuação do professor em cada etapa de ensino, que pode ocorrer em mais de uma unidade escolar, em mais de uma dependência administrativa e em mais de uma localização ou município.

3.3.2 Ensino fundamental

3.3.2.1 Estabelecimentos com ensino fundamental, por localização e dependência administrativa, no município de Souto Soares, no estado da Bahia – 2005-2008

Ano	Estabelecimentos								
	Total	Urbana				Rural			
		Federal	Estadual	Municipal	Privada	Federal	Estadual	Municipal	Privada
2005	29	-	2	1	-	-	-	26	-
2006	28	-	1	1	-	-	-	26	-
2007	27	-	1	1	-	-	-	25	-
2008	28	-	1	2	-	-	-	25	-

Fontes: SEC, MEC/Inep.

3.3.2.2 Matrícula inicial no ensino fundamental, por localização e dependência administrativa, no município de Souto Soares, no estado da Bahia – 2005-2008

Ano	Matrícula Inicial								
	Total	Urbana				Rural			
		Federal	Estadual	Municipal	Privada	Federal	Estadual	Municipal	Privada
2005	3.549	-	199	599	-	-	-	2.751	-
2006	3.527	-	198	607	-	-	-	2.722	-
2007	3.434	-	152	629	-	-	-	2.653	-
2008	3.370	-	159	672	-	-	-	2.539	-

Fontes: SEC, MEC/Inep.

Nota: O mesmo aluno pode ter mais de uma matrícula.

3.3.2.3 Funções docentes no ensino fundamental, por localização e dependência administrativa, no município de Souto Soares, no estado da Bahia – 2005-2008

Ano	Funções Docentes								
	Total	Urbana				Rural			
		Federal	Estadual	Municipal	Privada	Federal	Estadual	Municipal	Privada
2005	131	-	10	19	-	-	-	102	-
2006	122	-	8	19	-	-	-	95	-
2007	124	-	9	21	-	-	-	94	-
2008	120	-	7	24	-	-	-	89	-

Fontes: SEC, MEC/Inep.

Nota: Em função docente está contabilizada a atuação do professor em cada etapa de ensino, que pode ocorrer em mais de uma unidade escolar, em mais de uma dependência administrativa e em mais de uma localização ou município.

3.3.3 Ensino médio

3.3.3.1 Estabelecimentos com ensino médio, por localização e dependência administrativa, no município de Souto Soares, no estado da Bahia – 2005-2008

Ano	Estabelecimentos								
	Total	Urbana				Rural			
		Federal	Estadual	Municipal	Privada	Federal	Estadual	Municipal	Privada
2005	1	-	-	-	-	-	1	-	-
2006	1	-	1	-	-	-	-	-	-
2007	1	-	1	-	-	-	-	-	-
2008	1	-	1	-	-	-	-	-	-

Fontes: SEC, MEC/Inep.

3.3.3.2 Matrícula inicial no ensino médio, por localização e dependência administrativa, no município de Souto Soares, no estado da Bahia – 2005-2008

Ano	Matrícula Inicial								
	Total	Urbana				Rural			
		Federal	Estadual	Municipal	Privada	Federal	Estadual	Municipal	Privada
2005	924	-	-	-	-	-	924	-	-
2006	843	-	843	-	-	-	-	-	-
2007	762	-	762	-	-	-	-	-	-
2008	781	-	781	-	-	-	-	-	-

Fontes: SEC, MEC/Inep.

Nota: O mesmo aluno pode ter mais de uma matrícula.

3.3.3.3 Funções docentes no ensino médio, por localização e dependência administrativa, no município de Souto Soares, no estado da Bahia – 2005-2008

Ano	Funções Docentes								
	Total	Urbana				Rural			
		Federal	Estadual	Municipal	Privada	Federal	Estadual	Municipal	Privada
2005	28	-	-	-	-	-	28	-	-
2006	26	-	26	-	-	-	-	-	-
2007	27	-	27	-	-	-	-	-	-
2008	26	-	26	-	-	-	-	-	-

Fontes: SEC, MEC/Inep.

Nota: Em função docente está contabilizada a atuação do professor em cada etapa de ensino, que pode ocorrer em mais de uma unidade escolar, em mais de uma dependência administrativa e em mais de uma localização ou município.



3.3.4 Educação de jovens e adultos

3.3.4.1 Estabelecimentos com educação de jovens e adultos, por localização e dependência administrativa, no município de Souto Soares, no estado da Bahia – 2005-2008

Ano	Estabelecimentos								
	Total	Urbana				Rural			
		Federal	Estadual	Municipal	Privada	Federal	Estadual	Municipal	Privada
2005	3	-	2	-	-	-	1	-	-
2006	2	-	2	-	-	-	-	-	-
2007	2	-	2	-	-	-	-	-	-
2008	2	-	2	-	-	-	-	-	-

Fontes: SEC, MEC/Inep.

3.3.4.2 Matrícula inicial na educação de jovens e adultos, por localização e dependência administrativa, no município de Souto Soares, no estado da Bahia – 2005-2008

Ano	Matrícula Inicial								
	Total	Urbana				Rural			
		Federal	Estadual	Municipal	Privada	Federal	Estadual	Municipal	Privada
2005	334	-	179	-	-	-	155	-	-
2006	341	-	341	-	-	-	-	-	-
2007	172	-	172	-	-	-	-	-	-
2008	172	-	172	-	-	-	-	-	-

Fontes: SEC, MEC/Inep.

Nota: O mesmo aluno pode ter mais de uma matrícula.

3.3.4.3 Funções docentes na educação de jovens e adultos, por localização e dependência administrativa, no município de Souto Soares, no estado da Bahia – 2005-2008

Ano	Funções Docentes								
	Total	Urbana				Rural			
		Federal	Estadual	Municipal	Privada	Federal	Estadual	Municipal	Privada
2005	18	-	7	-	-	-	11	-	-
2006	16	-	16	-	-	-	-	-	-
2007	7	-	7	-	-	-	-	-	-
2008	15	-	15	-	-	-	-	-	-

Fontes: SEC, MEC/Inep.

Nota: Em função docente está contabilizada a atuação do professor em cada etapa de ensino, que pode ocorrer em mais de uma unidade escolar, em mais de uma dependência administrativa e em mais de uma localização ou município.

3.3.5 Educação Superior

3.3.5.1 Instituições de educação superior, segundo a dependência administrativa, no município de Souto Soares, no estado da Bahia – 2005-2008

Ano	Total	Instituições			
		Federal	Estadual	Municipal	Privada
2005	-	-	-	-	-
2006	-	-	-	-	-
2007	-	-	-	-	-
2008	-	-	-	-	-

Fonte: MEC/Inep.

3.3.5.2 Matrícula na educação superior, segundo a dependência administrativa, no município de Souto Soares, no estado da Bahia – 2005-2008

Ano	Total	Matrícula			
		Federal	Estadual	Municipal	Privada
2005	-	-	-	-	-
2006	-	-	-	-	-
2007	-	-	-	-	-
2008 ⁽¹⁾	-	-	-	-	-

Fonte: MEC/Inep.

(1) Inclusive matriculados em cursos de graduação à distância.

3.3.5.3 Concluintes da educação superior, segundo a dependência administrativa, no município de Souto Soares, no estado da Bahia – 2005-2008

Ano	Total	Concluintes			
		Federal	Estadual	Municipal	Privada
2005	-	-	-	-	-
2006	-	-	-	-	-
2007	-	-	-	-	-
2008 ⁽¹⁾	-	-	-	-	-

Fonte: MEC/Inep.

(1) Inclusive concluintes de cursos de graduação à distância.

3.4 Saúde

3.4.1 Hospitais conveniados com o SUS, segundo a esfera administrativa e leitos, no município de Souto Soares, no estado da Bahia – 2006-2009

Ano	Hospitais Segundo Esfera Administrativa					Leitos	
	Total	Federal	Estadual	Municipal	Privada	Existentes	SUS
2006	1	-	-	1	-	23	23
2007	1	-	-	1	-	23	23
2008	1	-	-	1	-	20	20
2009	1	-	-	1	-	20	20

Fontes: Datasus-CNES, Sesab/Suvisa/DIS.



3.4.2 Servidores estaduais da área de saúde, segundo o tipo de ocupação, no município de Souto Soares, no estado da Bahia – 2006-2009

Tipo de Ocupação	2006	2007	2008	2009
Total	5	4	4	4
Agente serviços de saúde	-	-	-	-
Assistente social	-	-	-	-
Atendente de enfermagem	-	-	-	-
Atendente rural	1	1	1	1
Auxiliar de enfermagem	4	3	3	3
Auxiliar serviços de saúde/Atendente rural	-	-	-	-
Enfermeiro	-	-	-	-
Farmacêutico	-	-	-	-
Fisioterapeuta	-	-	-	-
Médico	-	-	-	-
Nutricionista	-	-	-	-
Odontólogo	-	-	-	-
Técnico em patologia clínica	-	-	-	-
Técnico em radiologia	-	-	-	-
Outras ocupações	-	-	-	-

Fonte: Sesab.

3.4.3 Óbitos, por grupo de causas, no município de Souto Soares, no estado da Bahia – 2005-2008

Grupo de Causas	2005	2006	2007	2008
Total	46	41	66	61
Algumas afecções originadas no período perinatal	2	2	4	2
Algumas doenças infecciosas e parasitárias	2	6	7	6
Causas externas de morbidade e mortalidade	3	3	8	8
Doenças da pele e tecido subcutâneo	-	1	-	-
Doenças do aparelho circulatório	6	17	21	21
Doenças do aparelho digestivo	3	2	5	4
Doenças do aparelho geniturinário	-	-	2	-
Doenças do aparelho respiratório	1	3	4	4
Doenças do olho e anexos	-	-	-	-
Doenças do ouvido e da apófise mastóide	-	-	-	-
Doenças do sangue e dos órgãos hematopoéticos e alguns transtornos imunitários	1	-	-	1
Doenças do sistema nervoso	-	-	2	1
Doenças do sistema osteomuscular e do tecido conjuntivo	1	-	-	-
Doenças endócrinas, nutricionais e metabólicas	1	1	1	2
Gravidez, parto e puerpério	-	-	-	-
Malformações congênitas, deformidades e anomalias cromossômicas	1	1	2	1
Neoplasias (tumores)	3	3	6	7
Sintomas, sinais e achados anormais de exames clínicos e de laboratório não classificados em outro item (causas mal definidas)	22	2	3	2
Transtornos mentais e comportamentais	-	-	1	2

Fontes: Sesab/Suvisa/DIS, MS-SIM.

3.4.4 Óbitos, por faixa etária, no município de Souto Soares, no estado da Bahia – 2005-2008

Ano	Faixa Etária						
	Total	< 1 Ano	1 a 4	5 a 14	15 a 49	≥ 50 anos	Idade Ignorada
2005	46	5	-	-	13	28	-
2006	41	3	1	-	12	25	-
2007	66	9	5	1	16	35	-
2008	61	6	3	1	13	38	-

Fontes: Sesab/Suvisa/DIS, MS-SIM.

3.4.5 Casos de algumas doenças transmissíveis, de notificação obrigatória, independentes de confirmação, no município de Souto Soares, no estado da Bahia – 2005-2008

Doenças Transmissíveis	2005	2006 ⁽²⁾	2007 ⁽³⁾	2008 ⁽⁴⁾
Total	36	15	18	61
Chagas aguda	-	-	-	-
Coqueluche	1	-	-	-
Dengue	5	1	3	45
Difteria	-	-	-	-
Febre tifóide	-	-	-	-
Hanseníase ⁽¹⁾	2	4	2	2
Hepatite viral	11	1	1	3
Leishmaniose tegumentar ⁽¹⁾	7	-	2	3
Leishmaniose visceral	4	-	-	1
Leptospirose	-	-	-	-
Malária	-	-	-	-
Meningites	2	2	3	5
Paralisia flácida	-	-	-	-
Tétano acidental	-	-	-	-
Tétano neonatal	-	-	-	-
Tuberculose extra-pulmonar ⁽¹⁾	2	-	1	-
Tuberculose pulmonar ⁽¹⁾	2	7	6	2

Fontes: Sesab/Suvisa/DIS, MS-Sinan.

(1) Casos confirmados.

(2) Dados processados em 31.03.2009.

(3) Dados processados em 02.04.2009.

(4) Dados processados em 20.11.2009.

3.4.6 Casos de algumas doenças sexualmente transmissíveis, de notificação obrigatória, independentes de confirmação, no município de Souto Soares, no estado da Bahia – 2005-2008

Ano	Aids ⁽¹⁾	Condiloma Acuminado	Herpes Genital	Sífilis	
				Congênita	Em Adulto
2005	1	-	-	-	-
2006 ⁽²⁾	-	-	-	-	-
2007 ⁽³⁾	-	-	-	-	-
2008 ⁽⁴⁾	1	-	-	-	-

Fontes: Sesab/Suvisa/DIS, MS-Sinan.

(1) Casos confirmados.

(2) Dados processados em 31.03.2009.

(3) Dados processados em 02.04.2009.

(4) Dados processados em 20.11.2009.



3.5 Índice de Desenvolvimento Social

3.5.1 Índice de Desenvolvimento Social, segundo seus componentes, no município de Souto Soares, no estado da Bahia – 2002, 2004, 2006

Ano	INS	Classificação ⁽¹⁾	INE	Classificação ⁽¹⁾	ISB	Classificação ⁽¹⁾	IRMCH	Classificação ⁽¹⁾	IDS	Classificação ⁽¹⁾
2002	4.995,88	206º	4.990,33	212º	4.942,07	297º	4.957,52	263º	4.971,40	280º
2004	5.057,19	46º	5.043,43	78º	4.954,90	277º	4.957,52	263º	5.003,04	163º
2006	5.058,81	36º	5.041,20	93º	4.976,96	221º	4.957,52	263º	5.008,45	144º

Fonte: SEI.

Notas: INS – Índice do Nível de Saúde.

INE – Índice do Nível de Educação.

ISB – Índice dos Serviços Básicos.

IRMCH – Índice de Renda Média dos Chefes de Família.

IDS – Índice de Desenvolvimento Social.

(1) Posição em relação aos demais municípios do Estado.

3.5.2 Situação do Programa Bolsa Família no município de Souto Soares, no estado da Bahia – 2008/2010

Dados Gerais	Quantidade	Período
População total do município	18.992	2008
Total de famílias cadastradas ⁽¹⁾	3.965	30/04/2010
Total de famílias cadastradas - perfil Bolsa Família ⁽²⁾	3.218	30/04/2010
Total de famílias cadastradas - perfil Cadastro Único ⁽³⁾	3.652	30/04/2010
Número de famílias beneficiárias do Programa Bolsa Família	2.917	05/2010

Fonte: MDS.

(1) O total de famílias cadastradas poderá, conforme a legislação do CadÚnico, incluir famílias que tenham renda familiar per capita maior que meio salário mínimo (R\$ 232,50). Isso explica a possível diferença de valores entre o total de famílias cadastradas.

(2) Famílias com renda per capita mensal de até R\$ 137,00.

(3) Famílias com renda per capita mensal de até R\$ 232,50 (1/2 salário mínimo em 2008), incluído o total de famílias cadastradas pelo perfil Bolsa Família.

4 Transporte

4.1 Veículos registrados, por tipo, no município de Souto Soares, no estado da Bahia 2006-2009

Ano	Tipo de Veículo						
	Automóvel	Caminhão	Camioneta	Micro-ônibus	Moto	Ônibus	Outros
2006	225	53	96	-	156	17	11
2007	249	60	97	1	158	19	10
2008	294	62	101	3	186	19	10
2009	361	77	116	8	213	17	12

Fonte: Detran.

5 Serviços Básicos

5.1 Energia Elétrica

5.1.1 Consumidores de energia elétrica, por classe, no município de Souto Soares, no estado da Bahia 2006-2009

Ano	Residencial	Industrial	Comercial	Rural	Serviços e Poderes Públicos	Outros ⁽¹⁾	Total
2006	3.434	10	182	680	123	-	4.429
2007	3.585	14	190	589	143	-	4.521
2008	3.803	14	185	571	148	-	4.721
2009	3.903	15	186	556	142	-	4.802

Fonte: Coelba.

(1) Consumidores próprios dos sistemas Coelba.

5.1.2 Consumo de energia elétrica, por classe, no município de Souto Soares, no estado da Bahia – 2006-2009 (kWh)

Ano	Residencial	Industrial	Comercial	Rural	Serviços e Poderes Públicos	Outros ⁽¹⁾	Total
2006	2.027.789	19.438	265.293	419.064	1.508.836	-	4.240.420
2007	2.234.720	29.375	269.054	386.094	2.234.190	-	5.153.433
2008	2.390.242	18.251	288.260	436.049	1.949.470	-	5.082.272
2009	2.630.028	19.114	288.045	408.728	2.239.346	-	5.585.261

Fonte: Coelba.

(1) Consumo próprio dos sistemas Coelba.

5.2 Abastecimento d'Água

5.2.1 Ligações, economias e volume de água faturado no município de Souto Soares, no estado da Bahia 2006-2009

Ano	Ligações	Economias	Volume (m ³)
2006	1.433	1.444	217.862
2007	1.510	1.528	221.125
2008	1.538	1.555	230.971
2009	1.614	1.634	219.512

Fonte: Embasa.

5.3 Correios

5.3.1 Agências de correios e unidades operacionais de atendimento no município de Souto Soares, no estado da Bahia – 2006-2009

Ano	Total	Agência de Correio	Agência de Correio Comunitária	Agência de Correio Franqueada	Caixa de Coleta	Posto de Venda de Selo	Outros
2006	3	1	1	-	1	-	-
2007	2	1	-	-	1	-	-
2008	2	1	-	-	1	-	-
2009	2	1	-	-	1	-	-

Fonte: EBCT.



5.4 Bancos

5.4.1 Distribuição de agências bancárias no município de Souto Soares, no estado da Bahia – 2006-2009

Ano	Natureza Administrativa	
	Federal	Particular
2006	-	1
2007	-	1
2008	-	1
2009	-	1

Fonte: Banco Central.

6 Informações Econômicas

6.1 Agropecuária

6.1.1 Produção, área colhida e rendimento médio dos principais produtos agrícolas no município de Souto Soares, no estado da Bahia – 2005-2008

Produtos	2005			2006			2007			2008		
	Produção (t)	Área Colhida (ha)	Rendimento Médio (kg/ha)	Produção (t)	Área Colhida (ha)	Rendimento Médio (kg/ha)	Produção (t)	Área Colhida (ha)	Rendimento Médio (kg/ha)	Produção (t)	Área Colhida (ha)	Rendimento Médio (kg/ha)
Abacaxi ⁽¹⁾	-	-	-	-	-	-	-	-	-	21	3	7.000
Banana	75	5	15.000	75	5	15.000	75	5	15.000	144	12	12.000
Café (beneficiado)	80	200	400	80	200	400	80	200	400	101	280	361
Cana-de-açúcar	16.000	320	50.000	12.800	320	40.000	12.800	320	40.000	5.000	200	25.000
Feijão (em grão)	76	2.100	36	128	2.200	58	1.769	2.137	828	1.734	3.200	542
Mamona (baga)	1.680	2.100	800	1.680	3.000	560	2.800	3.500	800	1.500	2.500	600
Mandioca	4.320	360	12.000	36.000	1.800	20.000	25.500	1.700	15.000	15.300	1.800	8.500
Manga	-	-	-	-	-	-	68	4	17.000	102	6	17.000
Melancia	-	-	-	-	-	-	-	-	-	240	20	12.000
Milho (em grão)	559	1.330	420	204	1.700	120	3.600	3.000	1.200	4.185	5.400	775
Sisal ou agave (fibra)	-	-	-	300	300	1.000	6	5	1.200	200	200	1.000
Sorgo granífero (em grão)	-	-	-	-	-	-	-	-	-	75	100	750
Tomate	-	-	-	-	-	-	2.000	50	40.000	2.000	50	40.000

Fonte: IBGE-PAM.

(1) Quantidade produzida em mil frutos e rendimento médio em frutos por hectare.

6.1.2 Efetivo dos principais rebanhos no município de Souto Soares, no estado da Bahia – 2005-2008

Tipo de Rebanho	Efetivo (cabeças)			
	2005	2006	2007	2008
Asininos	45	40	38	39
Bovinos	2.696	2.791	3.438	3.569
Caprinos	810	860	890	818
Equinos	365	329	313	328
Galinhas	2.665	2.680	2.815	2.954
Galos, frangas, frangos e pintos	5.537	5.696	5.980	6.280
Muare	85	78	74	77
Ovinos	100	110	120	126
Suínos	695	708	743	787

Fonte: IBGE-PPM.

6.1.3 Produção dos principais produtos de origem animal no município de Souto Soares, no estado da Bahia – 2005-2008

Produto	2005	2006	2007	2008
Leite (mil litros)	120	120	144	117
Mel de abelha (quilograma)	-	-	-	150
Ovos de galinha (mil dúzias)	16	16	18	18

Fonte: IBGE-PPM.

6.1.4 Financiamentos concedidos a produtores e cooperativas, por atividade e finalidade, no município de Souto Soares, no estado da Bahia – 2006-2009

Ano/Atividade	Custeio		Investimento		Comercialização		Total	
	Contrato	Valor (R\$ 1,00)	Contrato	Valor (R\$ 1,00)	Contrato	Valor (R\$1,00)	Contrato	Valor (R\$ 1,00)
2006								
Agrícola	11	29.765,34	-	0,00	-	0,00	11	29.765,34
Pecuária	1	5.510,00	2.037	688.068,00	-	0,00	2.038	693.578,00
2007								
Agrícola	8	25.596,25	38	65.540,00	-	0,00	46	91.136,25
Pecuária	-	0,00	130	81.916,31	-	0,00	130	81.916,31
2008								
Agrícola	8	22.048,40	1	86.823,38	-	0,00	9	108.871,78
Pecuária	-	0,00	-	0,00	-	0,00	-	0,00
2009								
Agrícola	5	19.268,00	12	24.000,00	-	0,00	17	43.268,00
Pecuária	-	0,00	484	165.300,00	-	0,00	484	165.300,00

Fonte: Banco Central.



6.2 PIB Municipal

6.2.1 Valor Adicionado, PIB e PIB per capita a preços correntes no município de Souto Soares, no estado da Bahia – 2005-2008

Ano	Valor Adicionado (R\$ milhões)			Valor Adicionado APU ⁽²⁾ (R\$ milhões)	Impostos Sobre Produtos (R\$ milhões)	PIB (R\$ milhões)	PIB Per Capita (R\$ 1,00)
	Agropecuária	Indústria	Serviços ⁽¹⁾				
2005	2,56	3,22	18,79	11,27	1,05	25,62	2.039,48
2006	7,01	3,70	25,47	15,59	1,30	37,49	3.079,73
2007	11,96	4,09	31,25	19,11	1,39	48,69	2.702,79
2008 ⁽³⁾	13,03	4,43	36,44	22,40	1,64	55,53	2.924,02

Fontes: SEI, IBGE.

(1) Inclui APU.

(2) Administração Pública (atividades governamentais).

(3) Dados sujeitos a retificações.

6.3 Finanças Públicas

6.3.1 Arrecadação municipal, estadual e transferências constitucionais no município de Souto Soares, no estado da Bahia – 2005-2008

(R\$1,00)

Ano	Municipal ⁽¹⁾			Estadual				Transferências	
	IPTU	ISS	Total	ICMS	IPVA	ITD	Total	Estado	União
2005	13.550,13	167.996,87	181.547,00	87.598,76	32.139,78	0,00	119.738,54	1.004.184,55	3.515.814,15
2006	19.805,74	188.620,14	208.425,88	94.018,68	35.331,64	1.785,00	131.135,32	1.201.178,58	3.700.464,97
2007	20.005,58	200.527,97	220.533,55	152.439,10	48.489,10	0,00	200.928,20	1.136.893,65	4.043.933,62
2008	11.133,16	278.344,89	289.478,05	78.200,52	65.210,90	40,00	143.451,42	1.378.381,49	7.945.439,65

Fontes: STN/Finbra, Sefaz-BA.

(1) Dados do Finanças do Brasil - Finbra, acesso em 22-09-2009.

6.4 Índice de Desenvolvimento Econômico

6.4.1 Índice de Desenvolvimento Econômico, segundo seus componentes, no município de Souto Soares, no estado da Bahia – 2002, 2004, 2006

Ano	INF	Classificação ⁽¹⁾	IQM	Classificação ⁽¹⁾	IPM	Classificação ⁽¹⁾	IDE	Classificação ⁽¹⁾
2002	4.989,33	214º	4.991,31	301º	4.983,59	331º	4.988,07	267º
2004	4.989,00	241º	4.991,11	272º	4.984,09	336º	4.988,07	270º
2006	5.009,97	155º	4.966,34	346º	4.985,30	280º	4.987,17	208º

Fonte: SEI.

Notas: INF – Índice de Infraestrutura.

IQM – Índice de Qualificação da Mão de Obra.

IPM – Índice do Produto Municipal.

IDE – Índice de Desenvolvimento Econômico.

(1) Posição em relação aos demais municípios do Estado.

7 Justiça Eleitoral

7.1 Eleitorado e abstenção nas eleições no município de Souto Soares, no estado da Bahia – 2006

Especificação	Dados Gerais
Eleitorado	10.870
Abstenção - 1º turno %	24,93
Abstenção - 2º turno %	27,60

Fonte: TSE.

7.2 Resultado das eleições para presidente e governador no município de Souto Soares, no estado da Bahia – 2006

Cargos/Partidos	Votos		Situação
	Nominais	% Votos Válidos	
Presidente - 2º turno			
PT	5.046	66,99	Eleito
PSDB	2.486	33,01	Não eleito
Governador - 1º turno			
PT	3.056	45,40	Eleito
PFL	3.577	53,14	Não eleito
Outros	98	1,46	Não eleito

Fonte: TSE.

7.3 Resultado das eleições para prefeito no município de Souto Soares, no estado da Bahia – 2008

Cargo/Partidos	Votos		Situação
	Nominais	% Votos Válidos	
Prefeito - 1º turno			
PV	4.049	50,72	Eleito
PP	3.934	49,28	Não eleito

Fonte: TSE.

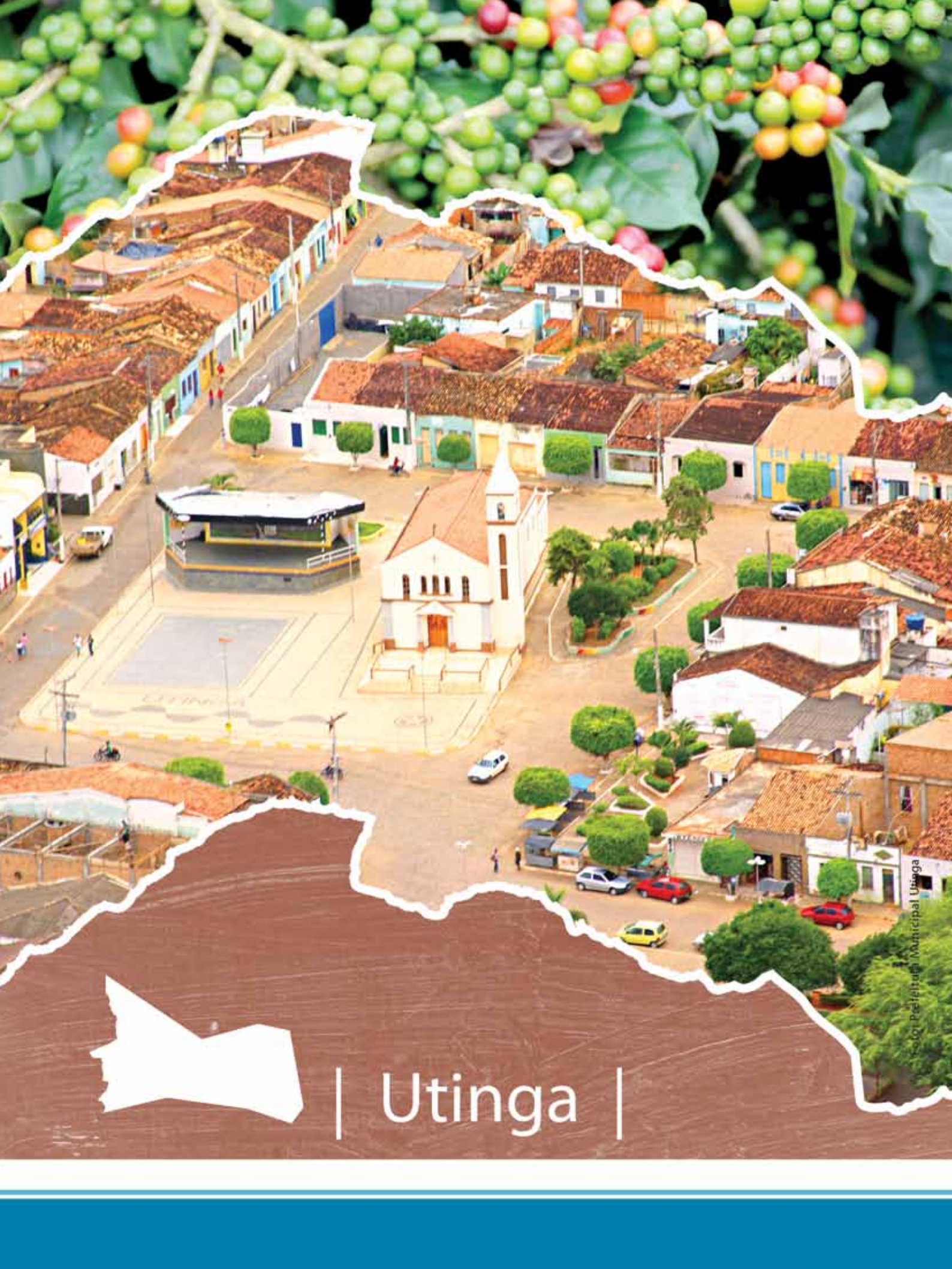

© 2007 Prefeitura Municipal Utinga

| Utinga |

UTINGA

TERRITÓRIO DE IDENTIDADE CHAPADA DIAMANTINA

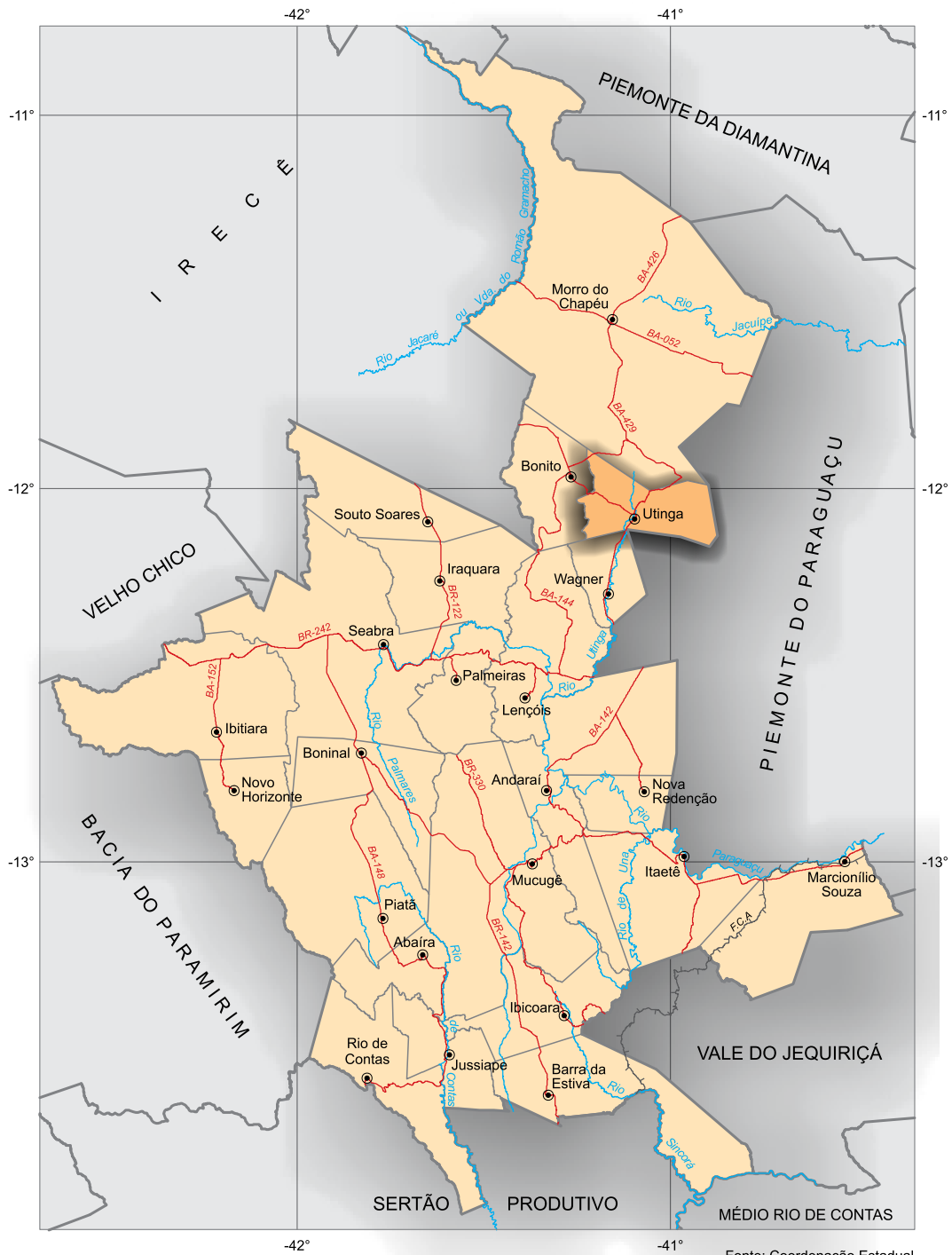

Fonte: Coordenação Estadual dos Territórios, 2007. SEI, 2010.



Município em destaque

ESCALA: 1:2.000.000

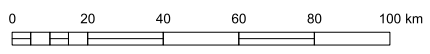

1 Informações Gerais

1.1 Regionalização

Mesorregião Geográfica: Centro Sul Baiano

Microrregião Geográfica: 23. Seabra

Região Econômica: 12. Chapada Diamantina

Região Administrativa: 18. Itaberaba

Eixo de Desenvolvimento: Chapada Sul

Território de Identidade: 03. Chapada Diamantina

Incluído na Região Semiárida

1.2 Legislação Político/Administrativa

Lei de Criação: nº 550 de 27/04/1953. Publicada no DOE de 29/04/1953

Lei Vigente: nº 1.728 de 19/07/1962. Publicada no DOE de 21/07/1962

Outras Leis de Referência: Bonito nº 5.021 de 13/06/1989. Publicada no DOE de 14/06/1989 e Wagner nº 1.739 de 20/07/1962. Publicada no DOE de 26/07/1962

Município de Origem: Morro do Chapéu

Distritos: Morro do Chapéu (sede) e Riachão do Utinga

Limites Intermunicipais: Bonito, Morro do Chapéu, Mundo Novo, Ruy Barbosa e Wagner

2 Informações Geográficas

2.1 Indicadores Geográficos

2.1.1 Área, coordenadas geográficas, altitude e distância da capital

Área (Km ²)	Coordenadas Geográficas		Altitude (m)	Distância da Capital (Km)
	Latitude Sul	Longitude Oeste		
717,34	-12°04'54"	41°05'40"	530	414

Fonte: IBGE, 2002; Derba, 2007.

2.2 Recursos Naturais

2.2.1 Clima

Tipo Climático: **Semiárido**

Temperatura média anual (°C): **24,0**

Período chuvoso: **novembro a março**

Pluviosidade anual (mm): **646,6**

2.2.2 Solo

Latossolos, Cambissolos e Alissolos

2.2.3 Vegetação

Floresta Estacional Semidecidual e Floresta Estacional Decidual

2.2.4 Geomorfologia

Chapada de Morro do Chapéu e Pediplano Karstificado

2.2.5 Geologia

Arcóseos, Arenitos, Argilitos, Calcários, Diamictitos, Grauvacas e Siltitos

2.2.6 Ocorrências minerais

Calcário e Pedra de revestimento

2.2.7 Hidrografia

Bacia hidrográfica: **Bacia do Rio Paraguaçu**

Rio(s) principal(is): **Rio Mucambo, Rio Utinga, Rio das Lajes e Rio do Riachão**

Áreas irrigadas: -

Espelhos d' água: -

2.3 Área Especial

2.3.1 Unidades de conservação -

2.3.2 Projetos de assentamento de reforma agrária

Pau Peba e São Francisco nº05

2.3.3 Projetos cédula da terra -

2.3.4 Projetos crédito fundiário e combate à pobreza rural

Associação Comunitária do Grupo Renovação/Fazendas Leandros, Beija-Flor e Outras



3 Características Demográficas e Sociais

3.1 Demografia

3.1.1 População, área e densidade demográfica do município de Utinga, no estado da Bahia – 2000-2010

Ano	População	Área (km ²)	Densidade Demográfica (hab/km ²)
2000	16.889	717,34	23,54
2010	18.193	717,34	25,36

Fonte: IBGE - Censo Demográfico.

3.1.2 População, por situação de domicílio, do município de Utinga, no estado da Bahia – 2010

Situação de Domicílio	População
Total	18.193
Urbana	12.817
Roral	5.376

Fonte: IBGE - Censo Demográfico.

3.1.3 População, por sexo, no município de Utinga, no estado da Bahia – 2010

Sexo	População
Total	18.193
Homens	8.944
Mulheres	9.249

Fonte: IBGE - Censo Demográfico.

3.1.4 Domicílios, por espécie, no município de Utinga, no estado da Bahia – 2010

Espécie	Domicílios
Total geral	6.582
Particulares	6.570
Ocupados	5.022
Não ocupados	1.548
Fechado	68
Uso ocasional	611
Vago	869
Coletivos	12
Com morador	9
Sem morador	3

Fonte: IBGE - Censo Demográfico.

3.2 Pessoal Ocupado

3.2.1 Pessoal ocupado no mercado formal de trabalho, por setor de atividade econômica, no município de Utinga, no estado da Bahia – 2005-2008

Setor de Atividade	2005	2006	2007	2008
Extrativa mineral	-	-	-	-
Indústria de transformação	11	10	3	3
Serviços industriais de utilidade pública	-	-	-	-
Construção civil	-	-	-	-
Comércio	62	61	86	76
Serviços	45	31	24	33
Administração pública	413	371	378	351
Agropecuária, extrativa vegetal, caça e pesca	55	49	48	44

Fonte: Ministério do Trabalho-RAIS.

3.2.2 Grau de instrução do pessoal ocupado no mercado formal de trabalho, no município de Utinga, no estado da Bahia – 2005-2008

Grau de Instrução	2005	2006	2007	2008
Analfabeto	15	16	47	13
Até o 5º ano incompleto do ensino fundamental	153	138	105	78
5º ano completo do ensino fundamental	54	55	50	38
Do 6º ao 9º ano incompleto do ensino fundamental	41	35	39	55
Ensino fundamental completo	40	39	44	50
Ensino médio incompleto	53	31	43	46
Ensino médio completo	203	184	187	204
Educação superior incompleta	7	7	6	7
Educação superior completa	20	16	18	16
Mestrado completo	-	-	-	-
Doutorado completo	-	1	-	-

Fonte: Ministério do Trabalho-RAIS.

3.3 Educação

3.3.1 Educação infantil

3.3.1.1 Estabelecimentos com educação infantil, por localização e dependência administrativa, no município de Utinga, no estado da Bahia – 2005-2008

Ano	Estabelecimentos								
	Total	Urbana				Rural			
		Federal	Estadual	Municipal	Privada	Federal	Estadual	Municipal	Privada
2005	6	-	-	3	2	-	-	1	-
2006	9	-	-	5	2	-	-	2	-
2007	8	-	-	5	1	-	-	2	-
2008	11	-	-	5	3	-	-	3	-

Fontes: SEC, MEC/Inep.



3.3.1.2 Matrícula inicial na educação infantil, por localização e dependência administrativa, no município de Utinga, no estado da Bahia – 2005-2008

Ano	Matrícula Inicial								
	Total	Urbana				Rural			
		Federal	Estadual	Municipal	Privada	Federal	Estadual	Municipal	Privada
2005	646	-	-	440	127	-	-	79	-
2006	824	-	-	576	141	-	-	107	-
2007	502	-	-	361	64	-	-	77	-
2008	652	-	-	438	113	-	-	101	-

Fontes: SEC, MEC/Inep.

Nota: O mesmo aluno pode ter mais de uma matrícula.

3.3.1.3 Funções docentes na educação infantil, por localização e dependência administrativa, no município de Utinga, no estado da Bahia – 2005-2008

Ano	Funções Docentes								
	Total	Urbana				Rural			
		Federal	Estadual	Municipal	Privada	Federal	Estadual	Municipal	Privada
2005	25	-	-	14	8	-	-	3	-
2006	33	-	-	21	8	-	-	4	-
2007	18	-	-	12	1	-	-	5	-
2008	28	-	-	16	7	-	-	5	-

Fontes: SEC, MEC/Inep.

Nota: Em função docente está contabilizada a atuação do professor em cada etapa de ensino, que pode ocorrer em mais de uma unidade escolar, em mais de uma dependência administrativa e em mais de uma localização ou município.

3.3.2 Ensino fundamental

3.3.2.1 Estabelecimentos com ensino fundamental, por localização e dependência administrativa, no município de Utinga, no estado da Bahia – 2005-2008

Ano	Estabelecimentos								
	Total	Urbana				Rural			
		Federal	Estadual	Municipal	Privada	Federal	Estadual	Municipal	Privada
2005	37	-	1	9	2	-	-	25	-
2006	28	-	1	8	2	-	-	17	-
2007	26	-	1	8	1	-	-	16	-
2008	28	-	1	9	3	-	-	15	-

Fontes: SEC, MEC/Inep.

3.3.2.2 Matrícula inicial no ensino fundamental, por localização e dependência administrativa, no município de Utinga, no estado da Bahia – 2005-2008

Ano	Matrícula Inicial								
	Total	Urbana				Rural			
		Federal	Estadual	Municipal	Privada	Federal	Estadual	Municipal	Privada
2005	4.626	-	268	1.668	229	-	-	2.461	-
2006	4.305	-	272	2.490	225	-	-	1.318	-
2007	4.335	-	157	2.662	108	-	-	1.408	-
2008	4.704	-	148	2.982	316	-	-	1.258	-

Fontes: SEC, MEC/Inep.

Nota: O mesmo aluno pode ter mais de uma matrícula.

3.3.2.3 Funções docentes no ensino fundamental, por localização e dependência administrativa, no município de Utinga, no estado da Bahia – 2005-2008

Ano	Funções Docentes								
	Total	Urbana				Rural			
		Federal	Estadual	Municipal	Privada	Federal	Estadual	Municipal	Privada
2005	167	-	12	49	24	-	-	82	-
2006	197	-	13	92	23	-	-	69	-
2007	184	-	13	101	3	-	-	67	-
2008	240	-	7	126	34	-	-	73	-

Fontes: SEC, MEC/Inep.

Nota: Em função docente está contabilizada a atuação do professor em cada etapa de ensino, que pode ocorrer em mais de uma unidade escolar, em mais de uma dependência administrativa e em mais de uma localização ou município.

3.3.3 Ensino médio

3.3.3.1 Estabelecimentos com ensino médio, por localização e dependência administrativa, no município de Utinga, no estado da Bahia – 2005-2008

Ano	Estabelecimentos								
	Total	Urbana				Rural			
		Federal	Estadual	Municipal	Privada	Federal	Estadual	Municipal	Privada
2005	3	-	1	-	1	-	-	1	-
2006	3	-	1	1	1	-	-	-	-
2007	1	-	1	-	-	-	-	-	-
2008	2	-	1	-	1	-	-	-	-

Fontes: SEC, MEC/Inep.

3.3.3.2 Matrícula inicial no ensino médio, por localização e dependência administrativa, no município de Utinga, no estado da Bahia – 2005-2008

Ano	Matrícula Inicial								
	Total	Urbana				Rural			
		Federal	Estadual	Municipal	Privada	Federal	Estadual	Municipal	Privada
2005	896	-	756	-	32	-	-	108	-
2006	830	-	743	61	26	-	-	-	-
2007	758	-	758	-	-	-	-	-	-
2008	674	-	657	-	17	-	-	-	-

Fontes: SEC, MEC/Inep.

Nota: O mesmo aluno pode ter mais de uma matrícula.

3.3.3.3 Funções docentes no ensino médio, por localização e dependência administrativa, no município de Utinga, no estado da Bahia – 2005-2008

Ano	Funções Docentes								
	Total	Urbana				Rural			
		Federal	Estadual	Municipal	Privada	Federal	Estadual	Municipal	Privada
2005	42	-	22	-	8	-	-	12	-
2006	35	-	21	8	6	-	-	-	-
2007	20	-	20	-	-	-	-	-	-
2008	35	-	29	-	6	-	-	-	-

Fontes: SEC, MEC/Inep.

Nota: Em função docente está contabilizada a atuação do professor em cada etapa de ensino, que pode ocorrer em mais de uma unidade escolar, em mais de uma dependência administrativa e em mais de uma localização ou município.



3.3.4 Educação de jovens e adultos

3.3.4.1 Estabelecimentos com educação de jovens e adultos, por localização e dependência administrativa, no município de Utinga, no estado da Bahia – 2005-2008

Ano	Estabelecimentos								
	Total	Urbana				Rural			
		Federal	Estadual	Municipal	Privada	Federal	Estadual	Municipal	Privada
2005	5	-	1	3	-	-	-	1	-
2006	5	-	1	4	-	-	-	-	-
2007	6	-	1	4	-	-	-	1	-
2008	5	-	1	3	-	-	-	1	-

Fontes: SEC, MEC/Inep.

3.3.4.2 Matrícula inicial na educação de jovens e adultos, por localização e dependência administrativa, no município de Utinga, no estado da Bahia – 2005-2008

Ano	Matrícula Inicial								
	Total	Urbana				Rural			
		Federal	Estadual	Municipal	Privada	Federal	Estadual	Municipal	Privada
2005	1.175	-	465	290	-	-	-	420	-
2006	953	-	532	421	-	-	-	-	-
2007	1.059	-	533	498	-	-	-	28	-
2008	517	-	351	148	-	-	-	18	-

Fontes: SEC, MEC/Inep.

Nota: O mesmo aluno pode ter mais de uma matrícula.

3.3.4.3 Funções docentes na educação de jovens e adultos, por localização e dependência administrativa, no município de Utinga, no estado da Bahia – 2005-2008

Ano	Funções Docentes								
	Total	Urbana				Rural			
		Federal	Estadual	Municipal	Privada	Federal	Estadual	Municipal	Privada
2005	31	-	14	7	-	-	-	10	-
2006	34	-	15	19	-	-	-	-	-
2007	42	-	19	22	-	-	-	1	-
2008	22	-	13	8	-	-	-	1	-

Fontes: SEC, MEC/Inep.

Nota: Em função docente está contabilizada a atuação do professor em cada etapa de ensino, que pode ocorrer em mais de uma unidade escolar, em mais de uma dependência administrativa e em mais de uma localização ou município.

3.3.5 Educação Superior

3.3.5.1 Instituições de educação superior, segundo a dependência administrativa, no município de Utinga, no estado da Bahia – 2005-2008

Ano	Total	Instituições			
		Federal	Estadual	Municipal	Privada
2005	1	-	1	-	-
2006	1	-	1	-	-
2007	1	-	1	-	-
2008	-	-	-	-	-

Fonte: MEC/Inep.

3.3.5.2 Matrícula na educação superior, segundo a dependência administrativa, no município de Utinga, no estado da Bahia – 2005-2008

Ano	Total	Matrícula			
		Federal	Estadual	Municipal	Privada
2005	95	-	95	-	-
2006	93	-	93	-	-
2007	-	-	-	-	-
2008 ⁽¹⁾	-	-	-	-	-

Fonte: MEC/Inep.

(1) Inclusive matriculados em cursos de graduação à distância.

3.3.5.3 Concluintes da educação superior, segundo a dependência administrativa, no município de Utinga, no estado da Bahia – 2005-2008

Ano	Total	Concluintes			
		Federal	Estadual	Municipal	Privada
2005	95	-	95	-	-
2006	93	-	93	-	-
2007	-	-	-	-	-
2008 ⁽¹⁾	-	-	-	-	-

Fonte: MEC/Inep.

(1) Inclusive concluintes de cursos de graduação à distância.

3.3.5.4 Matrícula e concluintes por área e curso, no município de Utinga, no estado da Bahia – 2005-2008

Área e curso	Matrícula				Concluintes			
	2005	2006	2007	2008 ⁽¹⁾	2005	2006	2007	2008 ⁽¹⁾
Educação - ciências da educação	95	93	-	-	95	93	-	-

Fonte: MEC/Inep.

(1) Inclusive os matriculados e concluintes de cursos de graduação à distância.

3.4 Saúde

3.4.1 Hospitais conveniados com o SUS, segundo a esfera administrativa e leitos, no município de Utinga, no estado da Bahia – 2006-2009

Ano	Hospitais Segundo Esfera Administrativa					Leitos	
	Total	Federal	Estadual	Municipal	Privada	Existentes	SUS
2006	1	-	-	-	1	21	21
2007	1	-	-	-	1	21	21
2008	1	-	-	1	-	20	20
2009	1	-	-	1	-	20	20

Fontes: Datasus-CNES, Sesab/Suvisa/DIS.



3.4.2 Servidores estaduais da área de saúde, segundo o tipo de ocupação, no município de Utinga, no estado da Bahia – 2006-2009

Tipo de Ocupação	2006	2007	2008	2009
Total	3	3	3	3
Agente serviços de saúde	-	-	-	-
Assistente social	-	-	-	-
Atendente de enfermagem	-	-	-	-
Atendente rural	-	-	-	-
Auxiliar de enfermagem	-	-	-	-
Auxiliar serviços de saúde/Atendente rural	-	-	-	-
Enfermeiro	-	-	-	-
Farmacêutico	1	1	1	1
Fisioterapeuta	-	-	-	-
Médico	1	1	1	1
Nutricionista	-	-	-	-
Odontólogo	1	1	1	1
Técnico em patologia clínica	-	-	-	-
Técnico em radiologia	-	-	-	-
Outras ocupações	-	-	-	-

Fonte: Sesab.

3.4.3 Óbitos, por grupo de causas, no município de Utinga, no estado da Bahia – 2005-2008

Grupo de Causas	2005	2006	2007	2008
Total	77	103	100	110
Algumas afecções originadas no período perinatal	4	4	4	2
Algumas doenças infecciosas e parasitárias	9	18	7	16
Causas externas de morbidade e mortalidade	5	6	10	5
Doenças da pele e tecido subcutâneo	-	-	-	-
Doenças do aparelho circulatório	18	28	13	38
Doenças do aparelho digestivo	7	2	6	4
Doenças do aparelho geniturinário	-	-	2	2
Doenças do aparelho respiratório	2	2	2	4
Doenças do olho e anexos	-	-	-	-
Doenças do ouvido e da apófise mastóide	-	-	-	-
Doenças do sangue e dos órgãos hematopoéticos e alguns transtornos imunitários	-	-	-	-
Doenças do sistema nervoso	1	-	-	3
Doenças do sistema osteomuscular e do tecido conjuntivo	-	-	-	-
Doenças endócrinas, nutricionais e metabólicas	5	7	3	5
Gravidez, parto e puerpério	-	-	-	-
Malformações congênitas, deformidades e anomalias cromossômicas	-	2	-	1
Neoplasias (tumores)	5	6	9	10
Síntomas, sinais e achados anormais de exames clínicos e de laboratório não classificados em outro item (causas mal definidas)	19	27	44	20
Transtornos mentais e comportamentais	2	1	-	-

Fontes: Sesab/Suvisa/DIS, MS-SIM.

3.4.4 Óbitos, por faixa etária, no município de Utinga, no estado da Bahia – 2005-2008

Ano	Faixa Etária						
	Total	< 1 Ano	1 a 4	5 a 14	15 a 49	≥ 50 anos	Idade Ignorada
2005	77	9	-	-	20	48	-
2006	103	12	-	1	19	71	-
2007	100	6	-	2	19	73	-
2008	110	5	-	4	22	79	-

Fontes: Sesab/Suvisa/DIS, MS-SIM.

3.4.5 Casos de algumas doenças transmissíveis, de notificação obrigatória, independentes de confirmação, no município de Utinga, no estado da Bahia – 2005-2008

Doenças Transmissíveis	2005	2006 ⁽²⁾	2007 ⁽³⁾	2008 ⁽⁴⁾
Total	163	29	23	53
Chagas aguda	-	-	-	-
Coqueluche	-	-	-	2
Dengue	75	3	12	19
Difteria	-	-	-	-
Febre tifóide	-	-	-	1
Hanseníase ⁽¹⁾	7	3	3	7
Hepatite viral	1	2	-	2
Leishmaniose tegumentar ⁽¹⁾	77	17	7	14
Leishmaniose visceral	-	-	-	-
Leptospirose	-	-	-	-
Malária	-	-	-	1
Meningites	1	-	-	-
Paralisia flácida	-	-	-	-
Tétano acidental	-	-	-	-
Tétano neonatal	-	-	-	-
Tuberculose extra-pulmonar ⁽¹⁾	-	-	-	2
Tuberculose pulmonar ⁽¹⁾	2	4	1	5

Fontes: Sesab/Suvisa/DIS, MS-Sinan.

(1) Casos confirmados.

(2) Dados processados em 31.03.2009.

(3) Dados processados em 02.04.2009.

(4) Dados processados em 20.11.2009.

3.4.6 Casos de algumas doenças sexualmente transmissíveis, de notificação obrigatória, independentes de confirmação, no município de Utinga, no estado da Bahia – 2005-2008

Ano	Aids ⁽¹⁾	Condiloma Acuminado	Herpes Genital	Sífilis	
				Congênita	Em Adulto
2005	-	2	-	-	-
2006 ⁽²⁾	-	2	-	-	-
2007 ⁽³⁾	-	-	-	-	-
2008 ⁽⁴⁾	-	1	-	-	-

Fontes: Sesab/Suvisa/DIS, MS-Sinan.

(1) Casos confirmados.

(2) Dados processados em 31.03.2009.

(3) Dados processados em 02.04.2009.

(4) Dados processados em 20.11.2009.



3.5 Índice de Desenvolvimento Social

3.5.1 Índice de Desenvolvimento Social, segundo seus componentes, no município de Utinga, no estado da Bahia – 2002, 2004, 2006

Ano	INS	Classificação ⁽¹⁾	INE	Classificação ⁽¹⁾	ISB	Classificação ⁽¹⁾	IRMCH	Classificação ⁽¹⁾	IDS	Classificação ⁽¹⁾
2002	4.990,36	229º	4.987,57	222º	5.051,79	103º	4.983,09	188º	5.003,12	156º
2004	4.996,76	206º	5.015,97	134º	5.039,07	117º	4.983,09	188º	5.008,68	143º
2006	4.980,10	268º	5.013,56	154º	5.034,43	122º	4.983,09	188º	5.002,74	165º

Fonte: SEI.

Notas: INS – Índice do Nível de Saúde.

INE – Índice do Nível de Educação.

ISB – Índice dos Serviços Básicos.

IRMCH – Índice de Renda Média dos Chefes de Família.

IDS – Índice de Desenvolvimento Social.

(1) Posição em relação aos demais municípios do Estado.

3.5.2 Situação do Programa Bolsa Família no município de Utinga, no estado da Bahia – 2008/2010

Dados Gerais	Quantidade	Período
População total do município	20.132	2008
Total de famílias cadastradas ⁽¹⁾	4.300	30/04/2010
Total de famílias cadastradas - perfil Bolsa Família ⁽²⁾	3.454	30/04/2010
Total de famílias cadastradas - perfil Cadastro Único ⁽³⁾	4.005	30/04/2010
Número de famílias beneficiárias do Programa Bolsa Família	2.987	05/2010

Fonte: MDS.

(1) O total de famílias cadastradas poderá, conforme a legislação do CadÚnico, incluir famílias que tenham renda familiar per capita maior que meio salário mínimo (R\$ 232,50). Isso explica a possível diferença de valores entre o total de famílias cadastradas.

(2) Famílias com renda per capita mensal de até R\$ 137,00.

(3) Famílias com renda per capita mensal de até R\$ 232,50 (1/2 salário mínimo em 2008), incluído o total de famílias cadastradas pelo perfil Bolsa Família.

4 Transporte

4.1 Veículos registrados, por tipo, no município de Utinga, no estado da Bahia – 2006-2009

Ano	Tipo de Veículo						
	Automóvel	Caminhão	Camioneta	Micro-ônibus	Moto	Ônibus	Outros
2006	243	46	110	3	225	6	44
2007	240	47	116	5	267	6	54
2008	291	50	131	4	349	6	63
2009	352	53	143	8	424	7	71

Fonte: Detran.

5 Serviços Básicos

5.1 Energia Elétrica

5.1.1 Consumidores de energia elétrica, por classe, no município de Utinga, no estado da Bahia – 2006-2009

Ano	Residencial	Industrial	Comercial	Rural	Serviços e Poderes Públicos	Outros ⁽¹⁾	Total
2006	4.727	11	271	158	85	-	5.252
2007	5.221	11	288	161	145	-	5.826
2008	5.469	13	322	158	125	-	6.087
2009	5.628	16	339	154	126	-	6.263

Fonte: Coelba.

(1) Consumidores próprios dos sistemas Coelba.

5.1.2 Consumo de energia elétrica, por classe, no município de Utinga, no estado da Bahia – 2006-2009 (KWh)

Ano	Residencial	Industrial	Comercial	Rural	Serviços e Poderes Públicos	Outros ⁽¹⁾	Total
2006	2.872.829	64.630	577.110	892.200	1.837.456	-	6.244.225
2007	3.117.548	...	613.722	1.084.814	2.043.497	-	6.859.581
2008	3.455.830	29.699	688.848	1.134.806	2.243.295	-	7.552.478
2009	3.809.736	46.840	768.797	1.185.500	2.369.740	-	8.180.613

Fonte: Coelba.

(1) Consumo próprio dos sistemas Coelba.

5.2 Abastecimento d'Água

5.2.1 Ligações, economias e volume de água faturado no município de Utinga, no estado da Bahia – 2006-2009

Ano	Ligações	Economias	Volume (m ³)
2006	3.732	3.745	512.668
2007	3.937	3.958	536.642
2008	4.057	4.075	565.107
2009	4.137	4.154	562.918

Fonte: Embasa.

5.3 Correios

5.3.1 Agências de correios e unidades operacionais de atendimento no município de Utinga, no estado da Bahia – 2006-2009

Ano	Total	Agência de Correio	Agência de Correio Comunitária	Agência de Correio Franqueada	Caixa de Coleta	Posto de Venda de Selo	Outros
2006	2	1	-	-	1	-	-
2007	2	1	-	-	1	-	-
2008	2	1	-	-	1	-	-
2009	2	1	-	-	1	-	-

Fonte: EBCT.



5.4 Bancos

5.4.1 Distribuição de agências bancárias no município de Utinga, no estado da Bahia – 2006-2009

Ano	Natureza Administrativa	
	Federal	Particular
2006	1	-
2007	1	-
2008	1	-
2009	1	-

Fonte: Banco Central.

6 Informações Econômicas

6.1 Agropecuária

6.1.1 Produção, área colhida e rendimento médio dos principais produtos agrícolas no município de Utinga, no estado da Bahia – 2005-2008

Produtos	2005			2006			2007			2008		
	Produção (t)	Área Colhida (ha)	Rendimento Médio (kg/ha)	Produção (t)	Área Colhida (ha)	Rendimento Médio (kg/ha)	Produção (t)	Área Colhida (ha)	Rendimento Médio (kg/ha)	Produção (t)	Área Colhida (ha)	Rendimento Médio (kg/ha)
Abacaxi ⁽¹⁾	-	-	-	-	-	-	1.200	80	15.000	240	20	12.000
Banana	3.570	210	17.000	850	50	17.000	1.125	75	15.000	3.000	200	15.000
Café (beneficiado)	613	1.200	511	420	700	600	2.400	3.000	800	544	680	800
Cana-de-açúcar	6.000	150	40.000	4.000	100	40.000	5.200	130	40.000	10.400	260	40.000
Coco-da-baía ⁽¹⁾	6	2	3.000	-	-	-	-	-	-	-	-	-
Feijão (em grão)	15	50	300	194	270	719	114	200	570	113	203	557
Fumo (em folha)	-	-	-	-	-	-	-	-	-	5	10	500
Goiaba	-	-	-	6	2	3.000	6	2	3.000	15	5	3.000
Mamão	600	15	40.000	2.400	60	40.000	3.200	80	40.000	4.000	100	40.000
Mamona (baga)	80	100	800	60	100	600	108	120	900	90	100	900
Mandioca	1.680	140	12.000	8.640	720	12.000	3.600	300	12.000	3.600	300	12.000
Manga	30	2	15.000	60	4	15.000	60	4	15.000	48	4	12.000
Maracujá	90	6	15.000	60	6	10.000	100	10	10.000	150	15	10.000
Milho (em grão)	144	120	1.200	240	200	1.200	126	180	700	153	255	600
Pimenta-do-reino	4	2	2.000	4	2	2.000	4	2	2.000	4	2	2.000
Sisal ou agave (fibra)	14	20	700	-	-	-	6	6	1.000	35	50	700
Tomate	600	20	30.000	660	22	30.000	900	30	30.000	1.500	50	30.000

Fonte: IBGE-PAM.

(1) Quantidade produzida em mil frutos e rendimento médio em frutos por hectare.

6.1.2 Efetivo dos principais rebanhos no município de Utinga, no estado da Bahia – 2005-2008

Tipo de Rebanho	Efetivo (cabeças)			
	2005	2006	2007	2008
Asininos	100	98	72	66
Bovinos	11.452	9.828	27.814	26.240
Caprinos	496	465	382	364
Equinos	254	220	115	112
Galinhas	3.920	3.600	3.315	3.234
Galos, frangas, frangos e pintos	6.552	6.180	5.820	5.675
Muare	113	95	78	65
Ovinos	228	198	165	155
Suínos	1.165	1.118	1.030	1.006

Fonte: IBGE-PPM.

6.1.3 Produção dos principais produtos de origem animal no município de Utinga, no estado da Bahia 2005-2008

Produto	2005	2006	2007	2008
Leite (mil litros)	1.248	1.224	1.114	1.067
Mel de abelha (quilograma)	53	58	57	50
Ovos de galinha (mil dúzias)	14	14	13	13

Fonte: IBGE-PPM.

6.1.4 Financiamentos concedidos a produtores e cooperativas, por atividade e finalidade, no município de Utinga, no estado da Bahia – 2006-2009

Ano/Atividade	Custeio		Investimento		Comercialização		Total	
	Contrato	Valor (R\$ 1,00)	Contrato	Valor (R\$ 1,00)	Contrato	Valor (R\$1,00)	Contrato	Valor (R\$ 1,00)
2006								
Agrícola	10	297.746,93	53	359.332,63	-	0,00	63	657.079,56
Pecuária	1	107.540,00	657	612.073,60	-	0,00	658	719.613,60
2007								
Agrícola	16	477.976,60	15	189.153,49	-	0,00	31	667.130,09
Pecuária	1	113.600,00	607	970.580,49	-	0,00	608	1.084.180,49
2008								
Agrícola	8	315.933,90	5	64.574,00	-	0,00	13	380.507,90
Pecuária	2	171.184,00	81	514.449,44	-	0,00	83	685.633,44
2009								
Agrícola	9	403.663,51	120	560.573,44	-	0,00	129	964.236,95
Pecuária	3	195.407,64	458	1.025.632,92	-	0,00	461	1.221.040,56

Fonte: Banco Central.



6.2 PIB Municipal

6.2.1 Valor Adicionado, PIB e PIB per capita a preços correntes no município de Utinga, no estado da Bahia 2005-2008

Ano	Valor Adicionado (R\$ milhões)			Valor Adicionado APU ⁽²⁾ (R\$ milhões)	Impostos Sobre Produtos (R\$ milhões)	PIB (R\$ milhões)	PIB Per Capita (R\$ 1,00)
	Agropecuária	Indústria	Serviços ⁽¹⁾				
2005	7,29	4,81	33,27	14,66	3,63	48,99	2.918,10
2006	6,98	5,05	40,95	18,07	4,98	57,96	3.455,56
2007	20,13	5,11	44,52	21,21	3,54	73,30	3.811,91
2008 ⁽³⁾	11,39	5,65	50,82	23,88	4,42	72,29	3.590,66

Fontes: SEI, IBGE.

(1) Inclui APU.

(2) Administração Pública (atividades governamentais).

(3) Dados sujeitos a retificações.

6.3 Finanças Públicas

6.3.1 Arrecadação municipal, estadual e transferências constitucionais no município de Utinga, no estado da Bahia – 2005-2008

(R\$1,00)

Ano	Municipal ⁽¹⁾			Estadual				Transferências	
	IPTU	ISS	Total	ICMS	IPVA	ITD	Total	Estado	União
2005	17.812,23	134.026,73	151.838,96	889.744,04	71.004,27	0,00	960.748,31	1.344.620,65	4.042.317,05
2006	29.135,91	206.338,23	235.474,14	1.022.238,13	74.169,45	5.414,00	1.101.821,58	1.448.477,90	4.368.883,24
2007	24.243,91	241.532,95	265.776,86	792.368,76	92.975,84	1.176,00	886.520,60	1.170.359,93	4.905.646,88
2008	30.513,89	369.612,53	400.126,42	992.561,34	100.077,47	0,00	1.092.638,81	1.427.300,34	7.939.332,71

Fontes: STN/Finbra, Sefaz-BA.

(1) Dados do Finanças do Brasil - Finbra, acesso em 22-09-2009.

6.4 Índice de Desenvolvimento Econômico

6.4.1 Índice de Desenvolvimento Econômico, segundo seus componentes, no município de Utinga, no estado da Bahia – 2002, 2004, 2006

Ano	INF	Classificação ⁽¹⁾	IQM	Classificação ⁽¹⁾	IPM	Classificação ⁽¹⁾	IDE	Classificação ⁽¹⁾
2002	4.990,91	146º	4.991,34	296º	4.985,68	198º	4.989,31	188º
2004	4.990,50	164º	4.990,87	308º	4.985,19	235º	4.988,85	205º
2006	5.013,80	145º	4.967,39	338º	4.986,94	179º	4.989,34	192º

Fonte: SEI.

Notas: INF – Índice de Infraestrutura.

IQM – Índice de Qualificação da Mão de Obra.

IPM – Índice do Produto Municipal.

IDE – Índice de Desenvolvimento Econômico.

(1) Posição em relação aos demais municípios do Estado.

7 Justiça Eleitoral

7.1 Eleitorado e abstenção nas eleições no município de Utinga, no estado da Bahia – 2006

Especificação	Dados Gerais
Eleitorado	11.962
Abstenção - 1º turno %	25,14
Abstenção - 2º turno %	27,64

Fonte: TSE.

7.2 Resultado das eleições para presidente e governador no município de Utinga, no estado da Bahia – 2006

Cargos/Partidos	Votos		Situação
	Nominais	% Votos Válidos	
Presidente - 2º turno			
PT	6.845	83,22	Eleito
PSDB	1.380	16,78	Não eleito
Governador - 1º turno			
PT	4.410	58,29	Eleito
PFL	3.111	41,12	Não eleito
Outros	44	0,58	Não eleito

Fonte: TSE.

7.3 Resultado das eleições para prefeito no município de Utinga, no estado da Bahia – 2008

Cargo/Partidos	Votos		Situação
	Nominais	% Votos Válidos	
Prefeito - 1º turno			
PSDB	4.741	50,45	Eleito
PR	4.492	47,80	Não eleito
PPS	91	0,97	Não eleito
PSL	74	0,79	Não eleito

Fonte: TSE.

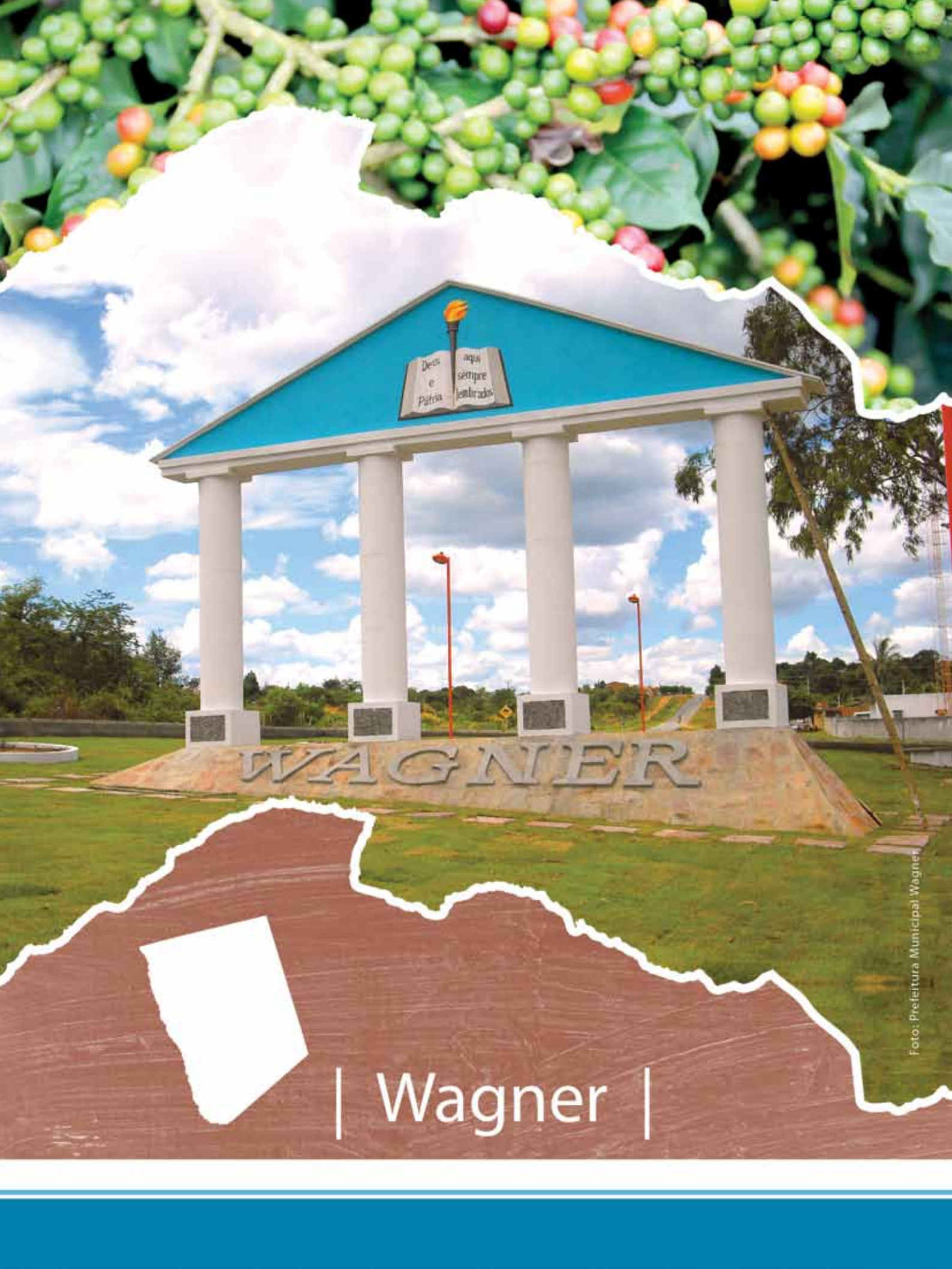

Deus e Patria aqui sempre lembrados

WAGNER

| Wagner |

1 Informações Gerais

1.1 Regionalização

Mesorregião Geográfica: Centro Sul Baiano

Microrregião Geográfica: 23. Seabra

Região Econômica: 12. Chapada Diamantina

Região Administrativa: 27. Seabra

Eixo de Desenvolvimento: Chapada Sul

Território de Identidade: 03. Chapada Diamantina

Incluído na Região Semiárida

1.2 Legislação Político/Administrativa

Lei de Criação: nº 1.116 de 21/08/1915

Lei Vigente: nº 1.739 de 20/07/1962. Publicada no DOE de 26/07/1962

Outras Leis de Referência: Bonito nº 5.021 de 13/06/1989. Publicada no DOE de 14/06/1989

Município de Origem: Morro do Chapéu

Distritos: Wagner (sede)

Limites Intermunicipais: Bonito, Lajedinho, Lençóis, Ruy Barbosa e Utinga

2 Informações Geográficas

2.1 Indicadores Geográficos

2.1.1 Área, coordenadas geográficas, altitude e distância da capital

Área (Km ²)	Coordenadas Geográficas		Altitude (m)	Distância da Capital (Km)
	Latitude Sul	Longitude Oeste		
415,82	-12°17'13"	41°10'06"	460	390

Fonte: IBGE, 2002; Derba, 2007.

2.2 Recursos Naturais

2.2.1 Clima

Tipo Climático: **Semiárido**

Temperatura média anual (°C): **24,0**

Período chuvoso: **novembro a março**

Pluviosidade anual (mm): **646,6**

2.2.2 Solo

Latossolos, Alissolos, Cambissolos e Neossolos

2.2.3 Vegetação

Floresta Estacional Decidual e Floresta Estacional Semidecidual

2.2.4 Geomorfologia

Pediaplano Karstificado e Planalto do Rio Bonito

2.2.5 Geologia

Arenitos Ortoquartzíticos, Argilitos, Calcários, Diamictitos e Siltitos

2.2.6 Ocorrências minerais

Argila ¹

2.2.7 Hidrografia

Bacia hidrográfica: **Bacia do Rio Paraguaçu**

Rio(s) principal(is): **Rio Utinga, Rio Bonito, Riacho Arrecife, Riacho do Travessão e Riacho Cachoeirinha**

Áreas irrigadas: -

Espelhos d' água: -

2.3 Área Especial

2.3.1 Unidades de conservação -

2.3.2 Projetos de assentamento de reforma agrária

Conjunto Palestina e São Sebastião de Utinga

2.3.3 Projetos cédula da terra

Associação Rural Comunitária Lagoa Nova/Fazenda Mirim

2.3.4 Projetos crédito fundiário e combate à pobreza rural -

¹ Recurso mineral sem exploração



3 Características Demográficas e Sociais

3.1 Demografia

3.1.1 População, área e densidade demográfica do município de Wagner, no estado da Bahia – 2000-2010

Ano	População	Área (km ²)	Densidade Demográfica (hab/km ²)
2000	8.976	415,82	21,59
2010	8.983	415,82	21,60

Fonte: IBGE - Censo Demográfico.

3.1.2 População, por situação de domicílio, no município de Wagner, no estado da Bahia – 2010

Situação de Domicílio	População
Total	8.983
Urbana	6.482
Rural	2.501

Fonte: IBGE - Censo Demográfico.

3.1.3 População, por sexo, no município de Wagner, no estado da Bahia – 2010

Sexo	População
Total	8.983
Homens	4.498
Mulheres	4.485

Fonte: IBGE - Censo Demográfico.

3.1.4 Domicílios, por espécie, no município de Wagner, no estado da Bahia – 2010

Espécie	Domicílios
Total geral	3.223
Particulares	3.209
Ocupados	2.468
Não ocupados	741
Fechado	-
Uso ocasional	325
Vago	416
Coletivos	14
Com morador	1
Sem morador	13

Fonte: IBGE - Censo Demográfico.

3.2 Pessoal Ocupado

3.2.1 Pessoal ocupado no mercado formal de trabalho, por setor de atividade econômica, no município de Wagner, no estado da Bahia – 2005-2008

Setor de Atividade	2005	2006	2007	2008
Extrativa mineral	-	-	-	-
Indústria de transformação	-	-	-	-
Serviços industriais de utilidade pública	-	-	-	-
Construção civil	-	-	-	-
Comércio	8	11	12	15
Serviços	21	20	19	17
Administração pública	299	328	272	344
Agropecuária, extrativa vegetal, caça e pesca	147	129	76	38

Fonte: Ministério do Trabalho-RAIS.

3.2.2 Grau de instrução do pessoal ocupado no mercado formal de trabalho, no município de Wagner, no estado da Bahia – 2005-2008

Grau de Instrução	2005	2006	2007	2008
Analfabeto	28	17	28	30
Até o 5º ano incompleto do ensino fundamental	90	84	61	54
5º ano completo do ensino fundamental	79	64	43	30
Do 6º ao 9º ano incompleto do ensino fundamental	39	49	35	27
Ensino fundamental completo	30	35	29	38
Ensino médio incompleto	13	16	11	15
Ensino médio completo	184	213	166	203
Educação superior incompleta	3	5	2	2
Educação superior completa	9	5	4	15
Mestrado completo	-	-	-	-
Doutorado completo	-	-	-	-

Fonte: Ministério do Trabalho-RAIS.

3.3 Educação

3.3.1 Educação infantil

3.3.1.1 Estabelecimentos com educação infantil, por localização e dependência administrativa, no município de Wagner, no estado da Bahia – 2005-2008

Ano	Estabelecimentos								
	Total	Urbana				Rural			
		Federal	Estadual	Municipal	Privada	Federal	Estadual	Municipal	Privada
2005	20	-	-	7	1	-	-	12	-
2006	22	-	-	7	1	-	-	14	-
2007	17	-	-	6	1	-	-	10	-
2008	16	-	-	6	1	-	-	9	-

Fontes: SEC, MEC/Inep.



3.3.1.2 Matrícula inicial na educação infantil, por localização e dependência administrativa, no município de Wagner, no estado da Bahia – 2005-2008

Ano	Matrícula Inicial								
	Total	Urbana				Rural			
		Federal	Estadual	Municipal	Privada	Federal	Estadual	Municipal	Privada
2005	537	-	-	362	40	-	-	135	-
2006	496	-	-	334	32	-	-	130	-
2007	458	-	-	326	33	-	-	99	-
2008	425	-	-	318	19	-	-	88	-

Fontes: SEC, MEC/Inep.

Nota: O mesmo aluno pode ter mais de uma matrícula.

3.3.1.3 Funções docentes na educação infantil, por localização e dependência administrativa, no município de Wagner, no estado da Bahia – 2005-2008

Ano	Funções Docentes								
	Total	Urbana				Rural			
		Federal	Estadual	Municipal	Privada	Federal	Estadual	Municipal	Privada
2005	33	-	-	15	4	-	-	14	-
2006	33	-	-	14	3	-	-	16	-
2007	29	-	-	14	3	-	-	12	-
2008	21	-	-	14	3	-	-	4	-

Fontes: SEC, MEC/Inep.

Nota: Em função docente está contabilizada a atuação do professor em cada etapa de ensino, que pode ocorrer em mais de uma unidade escolar, em mais de uma dependência administrativa e em mais de uma localização ou município.

3.3.2 Ensino fundamental

3.3.2.1 Estabelecimentos com ensino fundamental, por localização e dependência administrativa, no município de Wagner, no estado da Bahia – 2005-2008

Ano	Estabelecimentos								
	Total	Urbana				Rural			
		Federal	Estadual	Municipal	Privada	Federal	Estadual	Municipal	Privada
2005	23	-	2	6	1	-	-	14	-
2006	25	-	2	6	1	-	-	16	-
2007	23	-	2	6	1	-	-	14	-
2008	22	-	2	6	1	-	-	13	-

Fontes: SEC, MEC/Inep.

3.3.2.2 Matrícula inicial no ensino fundamental, por localização e dependência administrativa, no município de Wagner, no estado da Bahia – 2005-2008

Ano	Matrícula Inicial								
	Total	Urbana				Rural			
		Federal	Estadual	Municipal	Privada	Federal	Estadual	Municipal	Privada
2005	2.082	-	835	734	56	-	-	457	-
2006	2.119	-	775	762	65	-	-	517	-
2007	2.072	-	769	752	87	-	-	464	-
2008	2.041	-	751	723	115	-	-	452	-

Fontes: SEC, MEC/Inep.

Nota: O mesmo aluno pode ter mais de uma matrícula.

3.3.2.3 Funções docentes no ensino fundamental, por localização e dependência administrativa, no município de Wagner, no estado da Bahia – 2005-2008

Ano	Funções Docentes								
	Total	Urbana				Rural			
		Federal	Estadual	Municipal	Privada	Federal	Estadual	Municipal	Privada
2005	100	-	37	29	13	-	-	21	-
2006	116	-	37	33	12	-	-	34	-
2007	118	-	42	35	13	-	-	28	-
2008	114	-	38	32	12	-	-	32	-

Fontes: SEC, MEC/Inep.

Nota: Em função docente está contabilizada a atuação do professor em cada etapa de ensino, que pode ocorrer em mais de uma unidade escolar, em mais de uma dependência administrativa e em mais de uma localização ou município.

3.3.3 Ensino médio

3.3.3.1 Estabelecimentos com ensino médio, por localização e dependência administrativa, no município de Wagner, no estado da Bahia – 2005-2008

Ano	Estabelecimentos								
	Total	Urbana				Rural			
		Federal	Estadual	Municipal	Privada	Federal	Estadual	Municipal	Privada
2005	2	-	2	-	-	-	-	-	-
2006	2	-	2	-	-	-	-	-	-
2007	2	-	2	-	-	-	-	-	-
2008	2	-	2	-	-	-	-	-	-

Fontes: SEC, MEC/Inep.

3.3.3.2 Matrícula inicial no ensino médio, por localização e dependência administrativa, no município de Wagner, no estado da Bahia – 2005-2008

Ano	Matrícula Inicial								
	Total	Urbana				Rural			
		Federal	Estadual	Municipal	Privada	Federal	Estadual	Municipal	Privada
2005	271	-	271	-	-	-	-	-	-
2006	299	-	299	-	-	-	-	-	-
2007	304	-	304	-	-	-	-	-	-
2008	269	-	269	-	-	-	-	-	-

Fontes: SEC, MEC/Inep.

Nota: O mesmo aluno pode ter mais de uma matrícula.

3.3.3.3 Funções docentes no ensino médio, por localização e dependência administrativa, no município de Wagner, no estado da Bahia – 2005-2008

Ano	Funções Docentes								
	Total	Urbana				Rural			
		Federal	Estadual	Municipal	Privada	Federal	Estadual	Municipal	Privada
2005	25	-	25	-	-	-	-	-	-
2006	27	-	27	-	-	-	-	-	-
2007	26	-	26	-	-	-	-	-	-
2008	34	-	34	-	-	-	-	-	-

Fontes: SEC, MEC/Inep.

Nota: Em função docente está contabilizada a atuação do professor em cada etapa de ensino, que pode ocorrer em mais de uma unidade escolar, em mais de uma dependência administrativa e em mais de uma localização ou município.



3.3.4 Educação de jovens e adultos

3.3.4.1 Estabelecimentos com educação de jovens e adultos, por localização e dependência administrativa, no município de Wagner, no estado da Bahia – 2005-2008

Ano	Estabelecimentos								
	Total	Urbana				Rural			
		Federal	Estadual	Municipal	Privada	Federal	Estadual	Municipal	Privada
2005	3	-	1	2	-	-	-	-	-
2006	5	-	1	3	-	-	-	1	-
2007	5	-	1	3	-	-	-	1	-
2008	5	-	1	2	-	-	-	2	-

Fontes: SEC, MEC/Inep.

3.3.4.2 Matrícula inicial na educação de jovens e adultos, por localização e dependência administrativa, no município de Wagner, no estado da Bahia – 2005-2008

Ano	Matrícula Inicial								
	Total	Urbana				Rural			
		Federal	Estadual	Municipal	Privada	Federal	Estadual	Municipal	Privada
2005	507	-	365	142	-	-	-	-	-
2006	625	-	441	172	-	-	-	12	-
2007	558	-	449	93	-	-	-	16	-
2008	596	-	499	81	-	-	-	16	-

Fontes: SEC, MEC/Inep.

Nota: O mesmo aluno pode ter mais de uma matrícula.

3.3.4.3 Funções docentes na educação de jovens e adultos, por localização e dependência administrativa, no município de Wagner, no estado da Bahia – 2005-2008

Ano	Funções Docentes								
	Total	Urbana				Rural			
		Federal	Estadual	Municipal	Privada	Federal	Estadual	Municipal	Privada
2005	20	-	15	5	-	-	-	-	-
2006	21	-	13	7	-	-	-	1	-
2007	19	-	11	7	-	-	-	1	-
2008	21	-	15	4	-	-	-	2	-

Fontes: SEC, MEC/Inep.

Nota: Em função docente está contabilizada a atuação do professor em cada etapa de ensino, que pode ocorrer em mais de uma unidade escolar, em mais de uma dependência administrativa e em mais de uma localização ou município.

3.3.5 Educação Superior

3.3.5.1 Instituições de educação superior, segundo a dependência administrativa, no município de Wagner, no estado da Bahia – 2005-2008

Ano	Total	Instituições			
		Federal	Estadual	Municipal	Privada
2005	-	-	-	-	-
2006	-	-	-	-	-
2007	-	-	-	-	-
2008	-	-	-	-	-

Fonte: MEC/Inep.

3.3.5.2 Matrícula na educação superior, segundo a dependência administrativa, no município de Wagner, no estado da Bahia – 2005-2008

Ano	Total	Matrícula			
		Federal	Estadual	Municipal	Privada
2005	-	-	-	-	-
2006	-	-	-	-	-
2007	-	-	-	-	-
2008 ⁽¹⁾	-	-	-	-	-

Fonte: MEC/Inep.

(1) Inclusive matriculados em cursos de graduação à distância.

3.3.5.3 Concluintes da educação superior, segundo a dependência administrativa, no município de Wagner, no estado da Bahia – 2005-2008

Ano	Total	Concluintes			
		Federal	Estadual	Municipal	Privada
2005	-	-	-	-	-
2006	-	-	-	-	-
2007	-	-	-	-	-
2008 ⁽¹⁾	-	-	-	-	-

Fonte: MEC/Inep.

(1) Inclusive concluintes de cursos de graduação à distância.

3.4 Saúde

3.4.1 Hospitais conveniados com o SUS, segundo a esfera administrativa e leitos, no município de Wagner, no estado da Bahia – 2006-2009

Ano	Hospitais Segundo Esfera Administrativa					Leitos	
	Total	Federal	Estadual	Municipal	Privada	Existentes	SUS
2006	1	-	-	-	1	38	38
2007	1	-	-	-	1	38	38
2008	1	-	-	-	1	37	37
2009	1	-	-	-	1	37	37

Fontes: Datasus-CNES, Sesab/Suvisa/DIS.



3.4.2 Servidores estaduais da área de saúde, segundo o tipo de ocupação, no município de Wagner, no estado da Bahia – 2006-2009

Tipo de Ocupação	2006	2007	2008	2009
Total	17	17	17	17
Agente serviços de saúde	-	-	-	-
Assistente social	-	-	-	-
Atendente de enfermagem	-	-	-	-
Atendente rural	1	1	1	1
Auxiliar de enfermagem	8	8	8	8
Auxiliar serviços de saúde/Atendente rural	4	4	4	4
Enfermeiro	-	-	-	-
Farmacêutico	-	-	-	-
Fisioterapeuta	-	-	-	-
Médico	1	1	1	1
Nutricionista	-	-	-	-
Odontólogo	-	-	-	-
Técnico em patologia clínica	-	-	-	-
Técnico em radiologia	-	-	-	-
Outras ocupações	3	3	3	3

Fonte: Sesab.

3.4.3 Óbitos, por grupo de causas, no município de Wagner, no estado da Bahia – 2005-2008

Grupo de Causas	2005	2006	2007	2008
Total	43	49	36	47
Algumas afecções originadas no período perinatal	1	-	2	-
Algumas doenças infecciosas e parasitárias	1	2	1	1
Causas externas de morbidade e mortalidade	3	3	4	5
Doenças da pele e tecido subcutâneo	-	-	-	-
Doenças do aparelho circulatório	14	18	5	11
Doenças do aparelho digestivo	1	1	3	3
Doenças do aparelho geniturinário	1	-	-	-
Doenças do aparelho respiratório	3	5	5	3
Doenças do olho e anexos	-	-	-	-
Doenças do ouvido e da apófise mastóide	-	-	-	-
Doenças do sangue e dos órgãos hematopoéticos e alguns transtornos imunitários	-	-	-	1
Doenças do sistema nervoso	-	-	1	1
Doenças do sistema osteomuscular e do tecido conjuntivo	-	-	-	1
Doenças endócrinas, nutricionais e metabólicas	3	6	2	1
Gravidez, parto e puerpério	-	-	-	-
Malformações congênitas, deformidades e anomalias cromossômicas	-	-	-	-
Neoplasias (tumores)	2	7	6	11
Síntomas, sinais e achados anormais de exames clínicos e de laboratório não classificados em outro item (causas mal definidas)	12	6	7	9
Transtornos mentais e comportamentais	2	1	-	-

Fontes: Sesab/Suvisa/DIS, MS-SIM.

3.4.4 Óbitos, por faixa etária, no município de Wagner, no estado da Bahia – 2005-2008

Ano	Faixa Etária						
	Total	< 1 Ano	1 a 4	5 a 14	15 a 49	≥ 50 anos	Idade Ignorada
2005	43	2	-	-	9	32	-
2006	49	-	-	1	6	42	-
2007	36	5	-	-	7	24	-
2008	47	1	-	1	8	37	-

Fontes: Sesab/Suvisa/DIS, MS-SIM.

3.4.5 Casos de algumas doenças transmissíveis, de notificação obrigatória, independentes de confirmação, no município de Wagner, no estado da Bahia – 2005-2008

Doenças Transmissíveis	2005	2006 ⁽²⁾	2007 ⁽³⁾	2008 ⁽⁴⁾
Total	282	75	5	10
Chagas aguda	-	-	-	-
Coqueluche	-	-	-	-
Dengue	-	50	-	3
Difteria	-	-	-	-
Febre tifóide	-	-	-	-
Hanseníase ⁽¹⁾	1	1	-	-
Hepatite viral	-	1	-	-
Leishmaniose tegumentar ⁽¹⁾	280	22	2	7
Leishmaniose visceral	-	-	-	-
Leptospirose	-	-	-	-
Malária	-	-	-	-
Meningites	-	-	3	-
Paralisia flácida	-	-	-	-
Tétano acidental	-	-	-	-
Tétano neonatal	-	-	-	-
Tuberculose extra-pulmonar ⁽¹⁾	-	-	-	-
Tuberculose pulmonar ⁽¹⁾	1	1	-	-

Fontes: Sesab/Suvisa/DIS, MS-Sinan.

(1) Casos confirmados.

(2) Dados processados em 31.03.2009.

(3) Dados processados em 02.04.2009.

(4) Dados processados em 20.11.2009.

3.4.6 Casos de algumas doenças sexualmente transmissíveis, de notificação obrigatória, independentes de confirmação, no município de Wagner, no estado da Bahia – 2005-2008

Ano	Aids ⁽¹⁾	Condiloma Acuminado	Herpes Genital	Sífilis	
				Congênita	Em Adulto
2005	-	-	-	-	-
2006 ⁽²⁾	-	-	-	-	-
2007 ⁽³⁾	1	-	-	-	-
2008 ⁽⁴⁾	-	-	-	-	-

Fontes: Sesab/Suvisa/DIS, MS-Sinan.

(1) Casos confirmados.

(2) Dados processados em 31.03.2009.

(3) Dados processados em 02.04.2009.

(4) Dados processados em 20.11.2009.



3.5 Índice de Desenvolvimento Social

3.5.1 Índice de Desenvolvimento Social, segundo seus componentes, no município de Wagner, no estado da Bahia – 2002, 2004, 2006

Ano	INS	Classificação ⁽¹⁾	INE	Classificação ⁽¹⁾	ISB	Classificação ⁽¹⁾	IRMCH	Classificação ⁽¹⁾	IDS	Classificação ⁽¹⁾
2002	5.070,42	28º	4.978,50	255º	5.019,94	155º	4.988,46	173º	5.014,20	123º
2004	5.113,27	4º	4.937,27	369º	4.996,62	190º	4.988,46	173º	5.008,49	146º
2006	5.079,43	18º	4.929,82	372º	4.985,23	204º	4.988,46	173º	4.995,45	189º

Fonte: SEI.

Notas: INS – Índice do Nível de Saúde.

INE – Índice do Nível de Educação.

ISB – Índice dos Serviços Básicos.

IRMCH – Índice de Renda Média dos Chefes de Família.

IDS – Índice de Desenvolvimento Social.

(1) Posição em relação aos demais municípios do Estado.

3.5.2 Situação do Programa Bolsa Família no município de Wagner, no estado da Bahia – 2008/2010

Dados Gerais	Quantidade	Período
População total do município	8.830	2008
Total de famílias cadastradas ⁽¹⁾	1.659	30/04/2010
Total de famílias cadastradas - perfil Bolsa Família ⁽²⁾	1.418	30/04/2010
Total de famílias cadastradas - perfil Cadastro Único ⁽³⁾	1.613	30/04/2010
Número de famílias beneficiárias do Programa Bolsa Família	1.245	05/2010

Fonte: MDS.

(1) O total de famílias cadastradas poderá, conforme a legislação do CadÚnico, incluir famílias que tenham renda familiar per capita maior que meio salário mínimo (R\$ 232,50). Isso explica a possível diferença de valores entre o total de famílias cadastradas.

(2) Famílias com renda per capita mensal de até R\$ 137,00.

(3) Famílias com renda per capita mensal de até R\$ 232,50 (1/2 salário mínimo em 2008), incluído o total de famílias cadastradas pelo perfil Bolsa Família.

4 Transporte

4.1 Veículos registrados, por tipo, no município de Wagner, no estado da Bahia – 2006-2009

Ano	Tipo de Veículo						
	Automóvel	Caminhão	Camioneta	Micro-ônibus	Moto	Ônibus	Outros
2006	78	12	37	1	47	7	5
2007	89	13	41	2	56	7	9
2008	101	16	51	3	77	9	13
2009	117	21	61	3	108	11	16

Fonte: Detran.

5 Serviços Básicos

5.1 Energia Elétrica

5.1.1 Consumidores de energia elétrica, por classe, no município de Wagner, no estado da Bahia – 2006-2009

Ano	Residencial	Industrial	Comercial	Rural	Serviços e Poderes Públicos	Outros ⁽¹⁾	Total
2006	2.197	6	114	155	52	2	2.526
2007	2.377	6	118	160	64	2	2.727
2008	2.490	8	123	160	70	2	2.853
2009	2.634	7	127	161	65	2	2.996

Fonte: Coelba.

(1) Consumidores próprios dos sistemas Coelba.

5.1.2 Consumo de energia elétrica, por classe, no município de Wagner, no estado da Bahia – 2006-2009 (KWh)

Ano	Residencial	Industrial	Comercial	Rural	Serviços e Poderes Públicos	Outros ⁽¹⁾	Total
2006	1.294.899	7.897	193.402	1.444.558	907.192	63.201	3.911.149
2007	1.445.284	12.273	190.466	1.330.498	1.168.144	51.534	4.198.199
2008	1.548.950	8.607	215.533	1.328.547	1.114.230	39.978	4.255.845
2009	1.752.424	6.624	242.630	1.595.439	1.122.211	36.208	4.755.536

Fonte: Coelba.

(1) Consumo próprio dos sistemas Coelba.

5.2 Abastecimento d'Água

5.2.1 Ligações, economias e volume de água faturado no município de Wagner, no estado da Bahia 2006-2009

Ano	Ligações	Economias	Volume (m ³)
2006	1.754	1.755	245.393
2007	1.899	1.901	266.617
2008	1.996	2.004	280.771
2009	2.022	2.031	277.803

Fonte: Embasa.

5.3 Correios

5.3.1 Agências de correios e unidades operacionais de atendimento no município de Wagner, no estado da Bahia – 2006-2009

Ano	Total	Agência de Correio	Agência de Correio Comunitária	Agência de Correio Franqueada	Caixa de Coleta	Posto de Venda de Selo	Outros
2006	1	1	-	-	-	-	-
2007	1	1	-	-	-	-	-
2008	1	1	-	-	-	-	-
2009	1	1	-	-	-	-	-

Fonte: EBCT.



5.4 Bancos

5.4.1 Distribuição de agências bancárias no município de Wagner, no estado da Bahia – 2006-2009

Ano	Natureza Administrativa	
	Federal	Particular
2006	-	1
2007	-	1
2008	-	1
2009	-	1

Fonte: Banco Central.

6 Informações Econômicas

6.1 Agropecuária

6.1.1 Produção, área colhida e rendimento médio dos principais produtos agrícolas no município de Wagner, no estado da Bahia – 2005-2008

Produtos	2005			2006			2007			2008		
	Produção (t)	Área Colhida (ha)	Rendimento Médio (kg/ha)	Produção (t)	Área Colhida (ha)	Rendimento Médio (kg/ha)	Produção (t)	Área Colhida (ha)	Rendimento Médio (kg/ha)	Produção (t)	Área Colhida (ha)	Rendimento Médio (kg/ha)
Abacaxi ⁽¹⁾	225	9	25.000	212	9	23.556	212	9	23.556	294	12	24.500
Banana	6.800	340	20.000	6.800	340	20.000	6.800	340	20.000	7.200	360	20.000
Batata - doce	20	20	1.000	-	-	-	-	-	-	40	5	8.000
Café (beneficiado)	754	700	1.077	840	700	1.200	900	750	1.200	980	890	1.101
Cana-de-açúcar	3.500	70	50.000	3.500	70	50.000	3.500	70	50.000	2.000	40	50.000
Coco-da-baía ⁽¹⁾	15	5	3.000	50	5	10.000	50	5	10.000	70	7	10.000
Feijão (em grão)	60	100	600	202	260	777	189	315	600	141	211	668
Goiaba	24	2	12.000	24	2	12.000	24	2	12.000	72	6	12.000
Laranja	210	15	14.000	180	15	12.000	180	15	12.000	192	16	12.000
Mamão	250	5	50.000	250	5	50.000	250	5	50.000	1.250	25	50.000
Mamona (baga)	27	30	900	27	30	900	36	40	900	27	30	900
Mandioca	2.475	165	15.000	2.250	150	15.000	2.250	150	15.000	3.150	210	15.000
Manga	150	10	15.000	150	10	15.000	150	10	15.000	116	8	14.500
Maracujá	360	18	20.000	360	18	20.000	360	18	20.000	533	26	20.500
Melancia	-	-	-	48	12	4.000	48	12	4.000	60	15	4.000
Milho (em grão)	90	90	1.000	144	180	800	165	165	1.000	118	94	1.255
Tomate	1.875	75	25.000	2.000	80	25.000	2.375	95	25.000	490	20	24.500

Fonte: IBGE-PAM.

(1) Quantidade produzida em mil frutos e rendimento médio em frutos por hectare.

6.1.2 Efetivo dos principais rebanhos no município de Wagner, no estado da Bahia – 2005-2008

Tipo de Rebanho	Efetivo (cabeças)			
	2005	2006	2007	2008
Asininos	208	116	194	175
Bovinos	6.558	5.246	8.007	7.606
Caprinos	433	346	427	406
Equinos	506	445	510	459
Galinhas	7.331	7.038	7.155	6.440
Galos, frangas, frangos e pintos	9.522	9.141	9.330	8.397
Muare	154	113	163	139
Ovinos	913	730	822	739
Suínos	1.279	1.330	1.343	1.276

Fonte: IBGE-PPM.

6.1.3 Produção dos principais produtos de origem animal no município de Wagner, no estado da Bahia 2005-2008

Produto	2005	2006	2007	2008
Leite (mil litros)	1.254	1.526	1.531	1.461
Ovos de galinha (mil dúzias)	17	15	16	15

Fonte: IBGE-PPM.

6.1.4 Financiamentos concedidos a produtores e cooperativas, por atividade e finalidade, no município de Wagner, no estado da Bahia – 2006-2009

Ano/Atividade	Custeio		Investimento		Comercialização		Total	
	Contrato	Valor (R\$ 1,00)	Contrato	Valor (R\$ 1,00)	Contrato	Valor (R\$1,00)	Contrato	Valor (R\$ 1,00)
2006								
Agrícola	54	243.801,03	8	32.257,31	-	0,00	62	276.058,34
Pecuária	-	0,00	122	311.181,05	-	0,00	122	311.181,05
2007								
Agrícola	3	90.251,86	11	44.039,75	-	0,00	14	134.291,61
Pecuária	-	0,00	50	106.560,10	-	0,00	50	106.560,10
2008								
Agrícola	-	0,00	3	11.244,00	-	0,00	3	11.244,00
Pecuária	-	0,00	5	74.303,88	-	0,00	5	74.303,88
2009								
Agrícola	1	53.574,85	3	9.258,00	-	0,00	4	62.832,85
Pecuária	-	0,00	9	154.327,44	-	0,00	9	154.327,44

Fonte: Banco Central.



6.2 PIB Municipal

6.2.1 Valor Adicionado, PIB e PIB per capita a preços correntes no município de Wagner, no estado da Bahia 2005-2008

Ano	Valor Adicionado (R\$ milhões)			Valor Adicionado APU ⁽²⁾ (R\$ milhões)	Impostos Sobre Produtos (R\$ milhões)	PIB (R\$ milhões)	PIB Per Capita (R\$ 1,00)
	Agropecuária	Indústria	Serviços ⁽¹⁾				
2005	10,82	2,33	14,65	7,90	0,83	28,63	2.954,01
2006	6,95	2,36	16,07	9,03	1,05	26,44	2.693,22
2007	11,08	2,32	18,39	9,86	1,06	32,85	3.815,32
2008 ⁽³⁾	11,83	2,47	20,75	11,15	1,22	36,27	4.107,29

Fontes: SEI, IBGE.

(1) Inclui APU.

(2) Administração Pública (atividades governamentais).

(3) Dados sujeitos a retificações.

6.3 Finanças Públicas

6.3.1 Arrecadação municipal, estadual e transferências constitucionais no município de Wagner, no estado da Bahia – 2005-2008

(R\$1,00)

Ano	Municipal ⁽¹⁾			Estadual				Transferências	
	IPTU	ISS	Total	ICMS	IPVA	ITD	Total	Estado	União
2005	5.952,92	69.065,07	75.017,99	61.586,30	19.636,48	0,00	81.222,78	821.183,15	2.542.005,84
2006	5.342,24	94.987,25	100.329,49	62.465,05	19.060,43	5,00	81.530,48	925.813,05	2.826.355,01
2007	17.953,61	80.856,43	98.810,04	88.829,45	24.534,87	0,00	113.364,32	900.266,51	3.269.231,22
2008	17.124,97	137.995,58	155.120,55	99.626,28	32.309,71	1.847,30	133.783,29	1.050.814,24	3.970.857,04

Fontes: STN/Finbra, Sefaz-BA.

(1) Dados do Finanças do Brasil - Finbra, acesso em 22-09-2009.

6.4 Índice de Desenvolvimento Econômico

6.4.1 Índice de Desenvolvimento Econômico, segundo seus componentes, no município de Wagner, no estado da Bahia – 2002, 2004, 2006

Ano	INF	Classificação ⁽¹⁾	IQM	Classificação ⁽¹⁾	IPM	Classificação ⁽¹⁾	IDE	Classificação ⁽¹⁾
2002	4.988,93	233º	4.990,25	407º	4.982,81	386º	4.987,33	342º
2004	4.988,65	255º	4.990,22	368º	4.983,69	371º	4.987,52	318º
2006	5.015,66	142º	4.983,77	223º	4.984,71	333º	4.994,69	161º

Fonte: SEI.

Notas: INF – Índice de Infraestrutura.

IQM – Índice de Qualificação da Mão de Obra.

IPM – Índice do Produto Municipal.

IDE – Índice de Desenvolvimento Econômico.

(1) Posição em relação aos demais municípios do Estado.

7 Justiça Eleitoral

7.1 Eleitorado e abstenção nas eleições no município de Wagner, no estado da Bahia – 2006

Especificação	Dados Gerais
Eleitorado	6.416
Abstenção - 1º turno %	26,34
Abstenção - 2º turno %	29,46

Fonte: TSE.

7.2 Resultado das eleições para presidente e governador no município de Wagner, no estado da Bahia – 2006

Cargos/Partidos	Votos		Situação
	Nominais	% Votos Válidos	
Presidente - 2º turno			
PT	3.584	82,85	Eleito
PSDB	742	17,15	Não eleito
Governador - 1º turno			
PT	2.255	54,89	Eleito
PFL	1.805	43,94	Não eleito
Outros	48	1,16	Não eleito

Fonte: TSE.

7.3 Resultado das eleições para prefeito no município de Wagner, no estado da Bahia – 2008

Cargo/Partidos	Votos		Situação
	Nominais	% Votos Válidos	
Prefeito - 1º turno			
PHS	3.083	63,10	Eleito
PMDB	1.803	36,90	Não eleito

Fonte: TSE.

Estatística dos Municípios Baianos

Volumes publicados:

- v.1 | Território de Identidade Agreste de Alagoinhas/Litoral Norte
- v.2 | Território de Identidade Litoral Sul
- v.3 | Território de Identidade Oeste Baiano
- v.4 | Território de Identidade Vitória da Conquista
- v.5 | Território de Identidade Bacia do Rio Corrente
- v.6 | Território de Identidade Metropolitano de Salvador
- v.7 | Território de Identidade Sertão do São Francisco
- v.8 | Território de Identidade Itapetinga
- v.9 | Território de Identidade Sertão Produtivo
- v.10 | Território de Identidade Velho Chico
- v.11 | Território de Identidade Extremo Sul
- v.12 | Território de Identidade Portal do Sertão
- v.13 | Território de Identidade Recôncavo
- v.14 | Território de Identidade Baixo Sul
- v.15 | Território de Identidade Chapada Diamantina

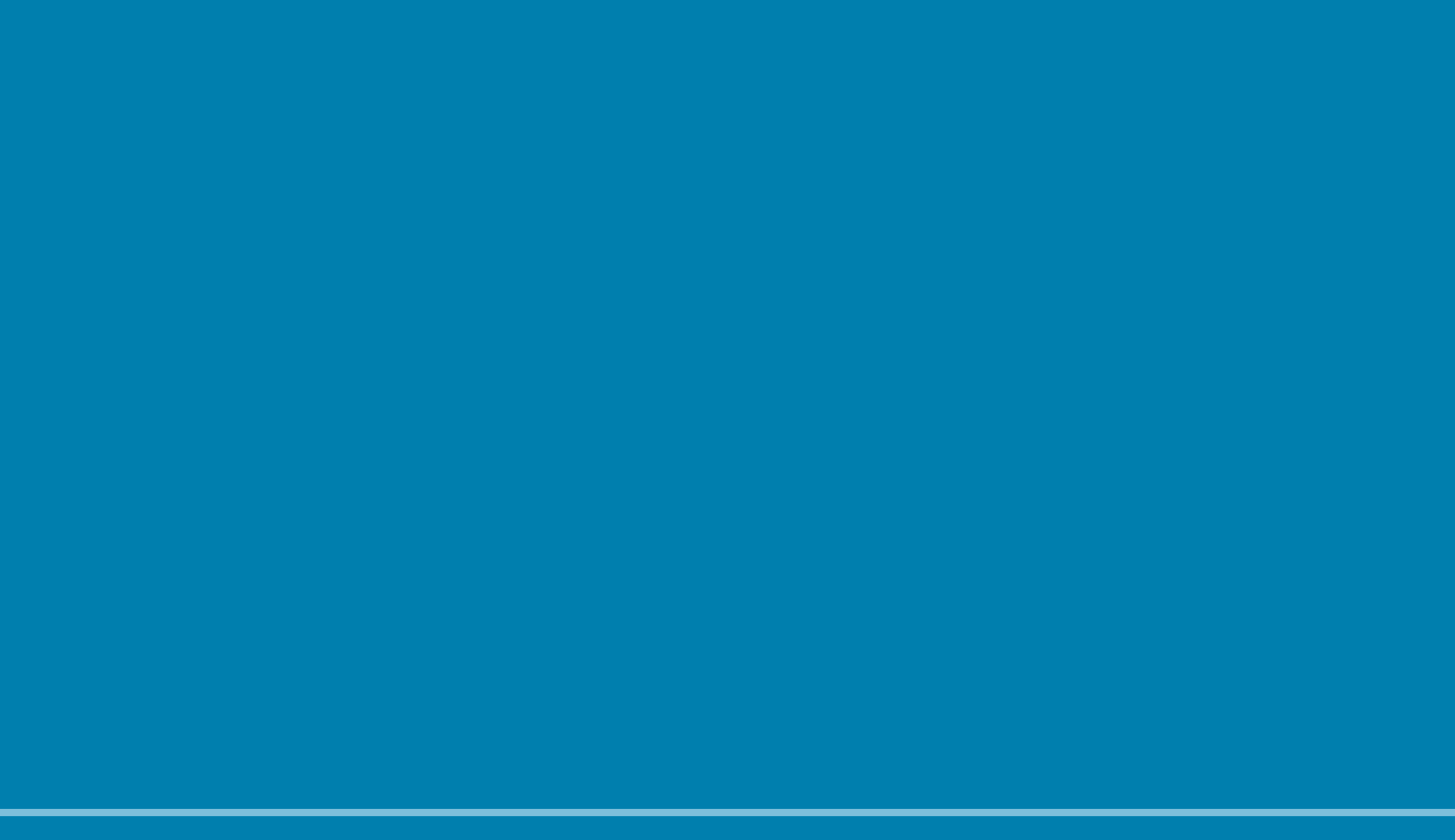



SECRETARIA DO PLANEJAMENTO

ISBN 978-85-85976-90-3

