



Estatísticas dos municípios baianos

Volume 6

Território de Identidade
**METROPOLITANO
DE SAIVADOR**

Camaçari | Candeias | Dias D'Ávila | Itaparica | Lauro de Freitas | Madre de Deus | Salinas da Margarida |
Salvador | Simões Filho | Vera Cruz

GOVERNO DO ESTADO DA BAHIA
SECRETARIA DO PLANEJAMENTO
SUPERINTENDÊNCIA DE ESTUDOS ECONÔMICOS E SOCIAIS DA BAHIA

ESTATÍSTICAS DOS MUNICÍPIOS BAIANOS

Volume **6** Território de Identidade METROPOLITANO DE SALVADOR

Camaçari | Candeias | Dias D'Ávila | Itaparica | Lauro de Freitas | Madre de Deus | Salinas da Margarida
Salvador | Simões Filho | Vera Cruz

SALVADOR – BAHIA

2010



Governo do Estado da Bahia
Jaques Wagner

Secretaria do Planejamento
Walter Pinheiro

Superintendência de Estudos Econômicos e Sociais da Bahia
José Geraldo dos Reis Santos

Diretoria de Indicadores e Estatísticas – Distat
Gustavo Casseb Pessoti

Coordenação de Estatística – Coest
Armando Affonso de Castro Neto

Equipe Técnica - Coest

Aida Maria Tavares Bahia
Aloísio Machado da Silva Filho
Ângela Cristina R. D. Pereira
Blandino Barreto Santos
Celia Regina U. L. Guanais Mineiro
Eliana Cristina Teles Góis
Francisco C. Magalhães Filho
Gertrudes Maria Reis Aguiar Chaves
Iara Pinto Cardoso
Lino Mosquera Navarro
Marivaldo Pereira de Brito
Mitiko Horigoshi
Raquel Neves dos Santos
Palmiro Torres de Oliveira
Sigmar Ferreira Barreto
Urandi Roberto Paiva Freitas
Joacyr Silva dos Santos (estagiário)

Diretoria de Informações Geoambientais – Digeo
Rita Pimentel

Coordenação de Recursos Naturais e Ambientais – CRNA
Aline Pereira Rocha

Jussara Tourinho de Melo
Maria de Fátima de Araújo Fiúza Marinho

Coordenação de Cartografia e Geoprocessamento – Cartgeo
Ana Lúcia da Silva Teixeira
Emerson Santos Borges

Coordenação de Biblioteca e Documentação – Cobi
Normalização
Raimundo Pereira Santos

Coordenação de Disseminação de Informações – Codin
Márcia Santos

Padronização e Estilo
Editoria de Arte
Elisabete Cristina Teixeira Barretto
Aline Sena Santana (estagiária)

Produção Executiva
Anna Sapucaia
Mariana Gusmão

Capa e divisórias
Nando Cordeiro

Editoração
Grasb

Superintendência de Estudos Econômicos e Sociais da Bahia.
Estatística dos municípios baianos. Salvador: SEI, 2010.
v. 6; 194 p. : il.

ISBN 978-85-85976-74-3

1. Estatística – Bahia. 2. Desenvolvimento econômico –
Bahia. I. Título.

CDU 311.313(813.8)

SIGLAS E ABREVIATURAS

- APA** – Área de Proteção Ambiental
- APU** – Administração Pública
- CNES** – Cadastro Nacional de Estabelecimentos de Saúde
- Coelba** – Companhia de Eletricidade do Estado da Bahia
- Datasus** – Departamento de Informática do Sistema Único de Saúde
- DEM** – Democratas
- Derba** – Departamento de Infraestrutura de Transportes da Bahia
- Detran** – Departamento Estadual de Trânsito
- DICS** – Diretoria de Informação e Comunicação em Saúde
- DIS** – Diretoria de Informação em Saúde
- DO** – Diário Oficial do Estado da Bahia
- EBCT** – Empresa Brasileira de Correios e Telégrafos
- Embasa** – Empresa Baiana de Águas e Saneamento S.A.
- Embrapa** – Empresa Brasileira de Pesquisa Agropecuária
- Ibama** – Instituto Brasileiro do Meio Ambiente e dos Recursos Naturais Renováveis
- IBGE** – Instituto Brasileiro de Geografia e Estatística
- ICMS** – Imposto sobre Circulação de Mercadorias e Prestação de Serviços
- IDE** – Índice de Desenvolvimento Econômico
- IDS** – Índice de Desenvolvimento Social
- INE** – Índice do Nível de Educação
- Inep** – Instituto Nacional de Estudos e Pesquisas Educacionais Anísio Teixeira
- INF** – Índice de Infraestrutura
- INS** – Índice do Nível de Saúde
- IPM** – Índice do Produto Municipal
- IPTU** – Imposto Predial e Territorial Urbano
- IPVA** – Imposto sobre a Propriedade de Veículos
- IQM** – Índice de Qualificação da Mão-de-Obra
- IRMCH** – Índice de Renda Média dos Chefes de Família
- ISB** – Índice dos Serviços Básicos
- ISS** – Imposto sobre Serviços de Qualquer Natureza

ITD – Imposto sobre Transmissão Causa Mortis e Doação de Qualquer Bem ou Direito

MDS – Ministério do Desenvolvimento Social e Combate à Fome

MEC – Ministério da Educação

PAM – Produção Agrícola Municipal

PC do B – Partido Comunista do Brasil

PCB – Partido Comunista Brasileiro

PFL – Partido da Frente Liberal

PIB – Produto Interno Bruto

PMDB – Partido do Movimento Democrático Brasileiro

PP – Partido Progressista

PPM – Pesquisa da Pecuária Municipal

PR – Partido da República

PRB – Partido Republicano Brasileiro

PSB – Partido Socialista Brasileiro

PSDB – Partido da Social Democracia Brasileira

PSOL – Partido Socialismo e Liberdade

PT – Partido dos Trabalhadores

PTB – Partido Trabalhista Brasileiro

PTC – Partido Trabalhista Cristão

Radam – Radar na Amazônia

RAIS – Relação Anual de Informações Sociais

RPPN – Reserva Particular do Patrimônio Natural

SEC – Secretaria da Educação do Estado da Bahia

Sefaz – Secretaria da Fazenda do Estado da Bahia

SEI – Superintendência de Estudos Econômicos e Sociais da Bahia

Sesab – Secretaria da Saúde do Estado da Bahia

SIM – Sistema de Informações sobre Mortalidade do Nordeste

Sinam – Sistema Nacional de Atendimento Médico

STN – Secretaria do Tesouro Nacional

Suvisa – Superintendência de Vigilância e Proteção da Saúde

TSE – Tribunal Superior Eleitoral

SINAIS CONVENCIONAIS

- ... Dado numérico não disponível.
 - Dado numérico igual a zero não resultante de arredondamento.
 - x Dado numérico omitido a fim de evitar a individualização da informação.
 - 0 Dado numérico igual a zero resultante de arredondamento de um dado numérico originalmente positivo.
- 1991/2002 A abrangência temporal do dado corresponde especificamente aos anos indicados.
- 1991-2002 A abrangência temporal do dado corresponde ao período indicado.

FONTES DAS INFORMAÇÕES GEOGRÁFICAS

1.1 Regionalização

Instituto Brasileiro de Geografia e Estatística (IBGE) – 1990

Diário Oficial do Estado da Bahia (DO) – 1966-2007

1.2 Legislação Político-Administrativa

Diário Oficial do Estado da Bahia (DO) – 1952-1989

2.1 Indicadores Geográficos

Instituto Brasileiro de Geografia e Estatística (IBGE) – 2002

Departamento de Infraestrutura de Transportes da Bahia (Derba) – 2007

2.2 Recursos Naturais

Superintendência de Estudos Econômicos e Sociais da Bahia (SEI) – 1997/2006

Empresa Brasileira de Pesquisa Agropecuária (Embrapa) – 1999

Radar na Amazônia (Radam) – 1981-1983

Superintendência de Geologia e Recursos Minerais (SGM) – 1994

Centro de Planejamento da Bahia (Ceplab) – 1979

Informações Geológicas e de Recursos Minerais do Estado da Bahia (IGBA) – 2007

2.3 Área Especial

Instituto Brasileiro do Meio Ambiente e dos Recursos Naturais Renováveis (Ibama) – 1990/2004

Decreto Municipal – 1973-2007

Diário Oficial do Estado da Bahia (DO) – 1959-2003

Coordenação de Desenvolvimento Agrário (CDA) – 2009

Instituto Nacional de Colonização e Reforma Agrária / Bahia (INCRA) – 2009

PLANO DE APRESENTAÇÃO TABULAR

1 Informações Gerais

- 1.1 Regionalização
- 1.2 Legislação Político/Administrativa

2 Informações Geográficas

- 2.1 Indicadores Geográficos
 - 2.1.1 Área, coordenadas geográficas, altitude e distância da capital
- 2.2 Recursos Naturais
 - 2.2.1 Clima
 - 2.2.2 Solo
 - 2.2.3 Vegetação
 - 2.2.4 Geomorfologia
 - 2.2.5 Geologia
 - 2.2.6 Ocorrências minerais
 - 2.2.7 Hidrografia
- 2.3 Área Especial
 - 2.3.1 Unidades de conservação
 - 2.3.2 Projetos de assentamento de reforma agrária
 - 2.3.3 Projetos cédula da terra
 - 2.3.4 Projetos crédito fundiário e combate à pobreza rural

3 Características Demográficas e Sociais

- 3.1 Demografia
 - 3.1.1 População, área e densidade demográfica do município, no estado da Bahia – 2007-2009
 - 3.1.2 População, por situação de domicílio e sexo, do município, no estado da Bahia – 2007
 - 3.1.3 Domicílios particulares ocupados, por sexo da pessoa responsável pelo domicílio, no município, no estado da Bahia – 2007
 - 3.1.4 Quantidade de domicílios, por espécie, no município, no estado da Bahia – 2007
- 3.2 Pessoal Ocupado
 - 3.2.1 Pessoal ocupado no mercado formal de trabalho, por setor de atividade econômica, no município, no estado da Bahia – 2005-2008
 - 3.2.2 Grau de instrução do pessoal ocupado no mercado formal de trabalho, no município, no estado da Bahia 2005-2008
- 3.3 Educação
 - 3.3.1 Educação infantil
 - 3.3.1.1 Estabelecimentos com educação infantil, por localização e dependência administrativa, no município, no estado da Bahia – 2005-2008

- 3.3.1.2 Matrícula inicial na educação infantil, por localização e dependência administrativa, no município, no estado da Bahia – 2005-2008
- 3.3.1.3 Funções docentes na educação infantil, por localização e dependência administrativa, no município, no estado da Bahia – 2005-2008

3.3.2 Ensino fundamental

- 3.3.2.1 Estabelecimentos com ensino fundamental, por localização e dependência administrativa, no município, no estado da Bahia – 2005-2008
- 3.3.2.2 Matrícula inicial no ensino fundamental, por localização e dependência administrativa, no município, no estado da Bahia – 2005-2008
- 3.3.2.3 Funções docentes no ensino fundamental, por localização e dependência administrativa, no município, no estado da Bahia – 2005-2008

3.3.3 Ensino médio

- 3.3.3.1 Estabelecimentos com ensino médio, por localização e dependência administrativa, no município, no estado da Bahia – 2005-2008
- 3.3.3.2 Matrícula inicial no ensino médio, por localização e dependência administrativa, no município, no estado da Bahia – 2005-2008
- 3.3.3.3 Funções docentes no ensino médio, por localização e dependência administrativa, no município, no estado da Bahia – 2005-2008

3.3.4 Educação de jovens e adultos

- 3.3.4.1 Estabelecimentos com educação de jovens e adultos, por localização e dependência administrativa, no município, no estado da Bahia – 2005-2008
- 3.3.4.2 Matrícula inicial na educação de jovens e adultos, por localização e dependência administrativa, no município, no estado da Bahia – 2005-2008
- 3.3.4.3 Funções docentes na educação de jovens e adultos, por localização e dependência administrativa, no município, no estado da Bahia – 2005-2008

3.4 Saúde

- 3.4.1 Hospitais conveniados com o SUS, segundo a esfera administrativa e leitos, no município, no estado da Bahia – 2005-2008
- 3.4.2 Servidores estaduais da área de saúde, segundo o tipo de ocupação, no município, no estado da Bahia 2005-2008
- 3.4.3 Óbitos, por grupo de causas, no município, no estado da Bahia – 2005-2008
- 3.4.4 Óbitos, por faixa etária, no município, no estado da Bahia – 2005-2008
- 3.4.5 Casos de algumas doenças transmissíveis, de notificação obrigatória, independentes de confirmação, no município, no estado da Bahia – 2004-2007
- 3.4.6 Casos de algumas doenças sexualmente transmissíveis, de notificação obrigatória, independentes de confirmação, no município, no estado da Bahia – 2004-2007

3.5 Índice de Desenvolvimento Social

- 3.5.1 Índice de Desenvolvimento Social, segundo seus componentes, no município, no estado da Bahia – 2002, 2004, 2006
- 3.5.2 Situação do Programa Bolsa Família no município, no estado da Bahia – 2008-2009

4 Transporte

4.1 Veículos registrados, por tipo, no município, no estado da Bahia – 2005-2008

5 Serviços Básicos

5.1 Energia Elétrica

- 5.1.1 Consumidores de energia elétrica, por classe, no município, no estado da Bahia – 2005-2008
- 5.1.2 Consumo de energia elétrica, por classe, no município, no estado da Bahia – 2005-2008

5.2 Abastecimento d'Água

- 5.2.1 Ligações, economias e volume de água faturado no município, no estado da Bahia – 2005-2008

5.3 Correios

5.3.1 Agência de correios e unidades operacionais de atendimento no município, no estado da Bahia – 2005-2008

5.4 Bancos

5.4.1 Distribuição de agências bancárias no município, no estado da Bahia – 2005-2008

6 Informações Econômicas

6.1 Agropecuária

6.1.1 Produção, área colhida e rendimento médio dos principais produtos agrícolas no município, no estado da Bahia 2005-2008

6.1.2 Efetivo dos principais rebanhos no município, no estado da Bahia – 2005-2008

6.1.3 Produção dos principais produtos de origem animal no município, no estado da Bahia – 2005-2008

6.1.4 Financiamentos concedidos a produtores e cooperativas, por atividade e finalidade, no município, no estado da Bahia – 2005-2008

6.2 PIB Municipal

6.2.1 Valor Adicionado, PIB e PIB per capita a preços correntes no município, no estado da Bahia – 2004-2007

6.3 Finanças Públicas

6.3.1 Arrecadação municipal, estadual e transferências constitucionais no município, no estado da Bahia – 2005-2008

6.4 Índice de Desenvolvimento Econômico

6.4.1 Índice de Desenvolvimento Econômico, segundo seus componentes, no município, no estado da Bahia – 2002, 2004, 2006

7 Justiça Eleitoral

7.1 Eleitorado e abstenção nas eleições no município, no estado da Bahia – 2006

7.2 Resultado das eleições para presidente e governador no município, no estado da Bahia – 2006

7.3 Resultado das eleições para prefeito no município, no estado da Bahia – 2008

SUMÁRIO

Siglas e Abreviaturas	III
Sinais Convencionais	V
Fontes das Informações Geográficas	VI
Plano de Apresentação Tabular	VII
Apresentação	13
Municípios Contemplados	
Camaçari	19
Candeias	37
Dias D'Ávila	55
Itaparica	73
Lauro de Freitas	91
Madre de Deus	107
Salinas da Margarida	125
Salvador	143
Simões Filho	159
Vera Cruz	177

APRESENTAÇÃO

A Superintendência de Estudos Econômicos e Sociais da Bahia (SEI) disponibiliza o sexto número da publicação *Estatísticas dos Municípios Baianos*, oferecendo para a sociedade informações relativas às características socioeconômicas dos municípios que compõem o Território de Identidade Metropolitano de Salvador.

Esta publicação tem a finalidade de retratar a evolução econômica e social dos municípios baianos nos anos mais recentes. Adicionalmente, são apresentadas informações geográficas e ambientais. Dessa forma, a publicação cumpre o papel de subsidiar com significativas informações os formuladores de políticas públicas e os estudiosos e pesquisadores em geral.

Neste número são contemplados os municípios de Camaçari, Candeias, Dias D'Ávila, Itaparica, Lauro de Freitas, Madre de Deus, Salinas da Margarida, Salvador, Simões Filho e Vera Cruz.

A SEI agradece a colaboração dos órgãos governamentais, nas suas diversas esferas, bem como das empresas públicas e privadas que forneceram os registros administrativos necessários à produção das estatísticas e indicadores aqui divulgados.

DIVISÃO POLÍTICO-ADMINISTRATIVA

Estado da Bahia



ÍNDICE DE DESENVOLVIMENTO SOCIAL DO TERRITÓRIO DE IDENTIDADE METROPOLITANO DE SALVADOR - BAHIA, 2006

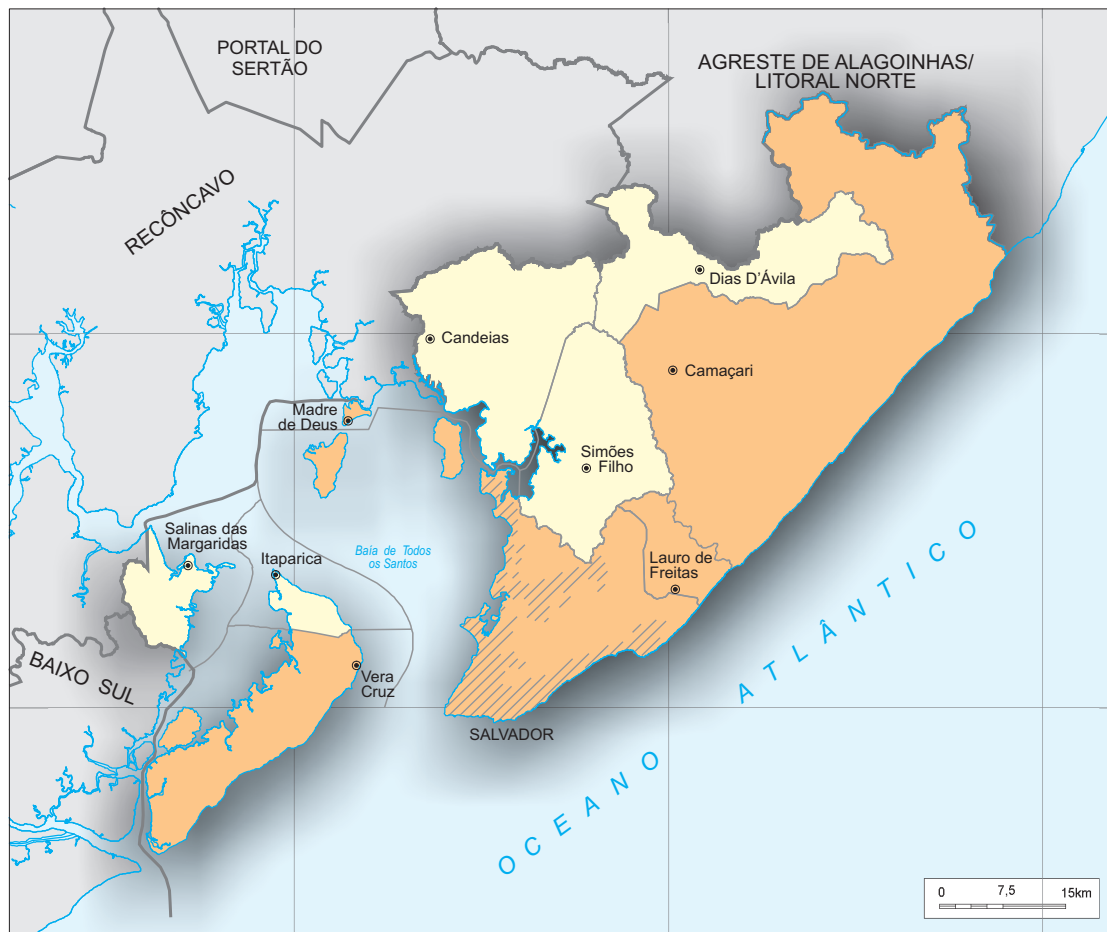

Fonte: Coordenação Estadual dos Territórios, 2007. SEI, 2006.

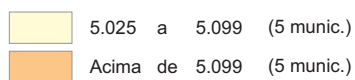

ASPECTOS GERAIS DO TERRITÓRIO DE IDENTIDADE METROPOLITANO DE SALVADOR - BAHIA, 2009

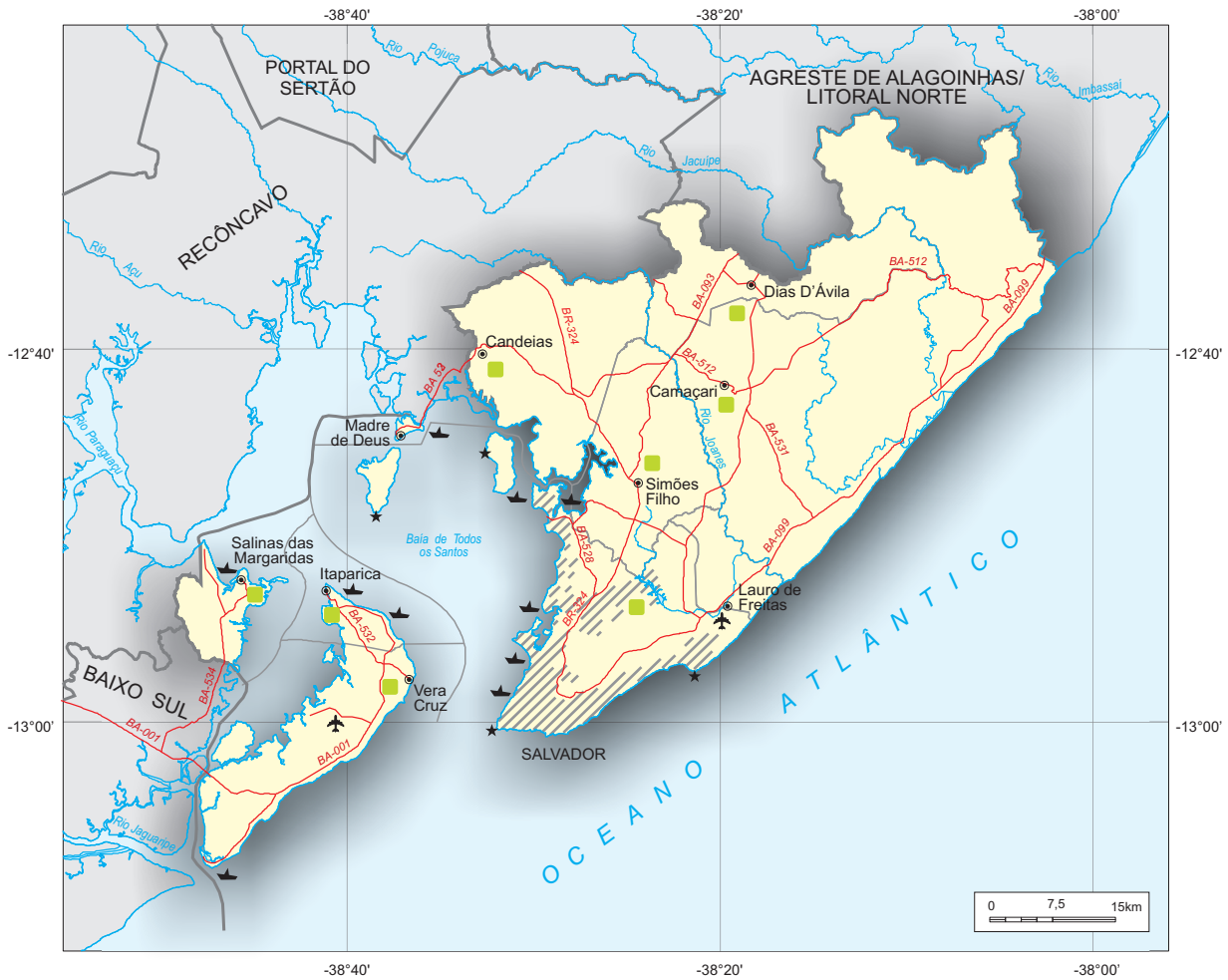

Fonte: Coordenação Estadual dos Territórios, 2007. SEI, 2009.



- | | | | |
|--|--------------------|--|----------------------------|
| | Metrópole | | Cidade |
| | Limite municipal | | Farol |
| | Limite territorial | | Terminal aéreo |
| | Rodovia | | Terminal marítimo |
| | Curso d'água | | Área de proteção ambiental |



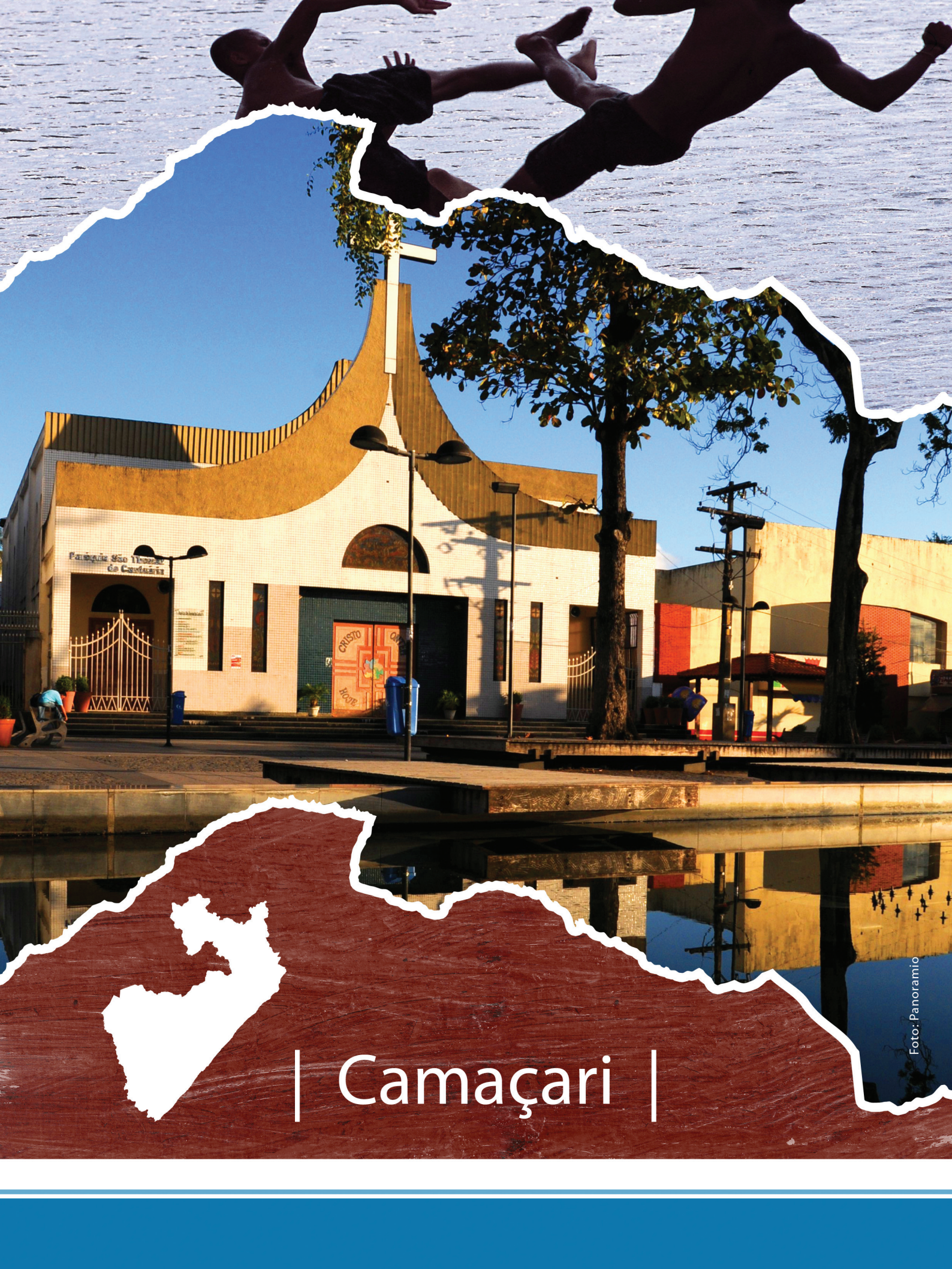

| Camaçari |

Foto: Panoramio

CAMAÇARI

TERRITÓRIO DE IDENTIDADE METROPOLITANO DE SALVADOR

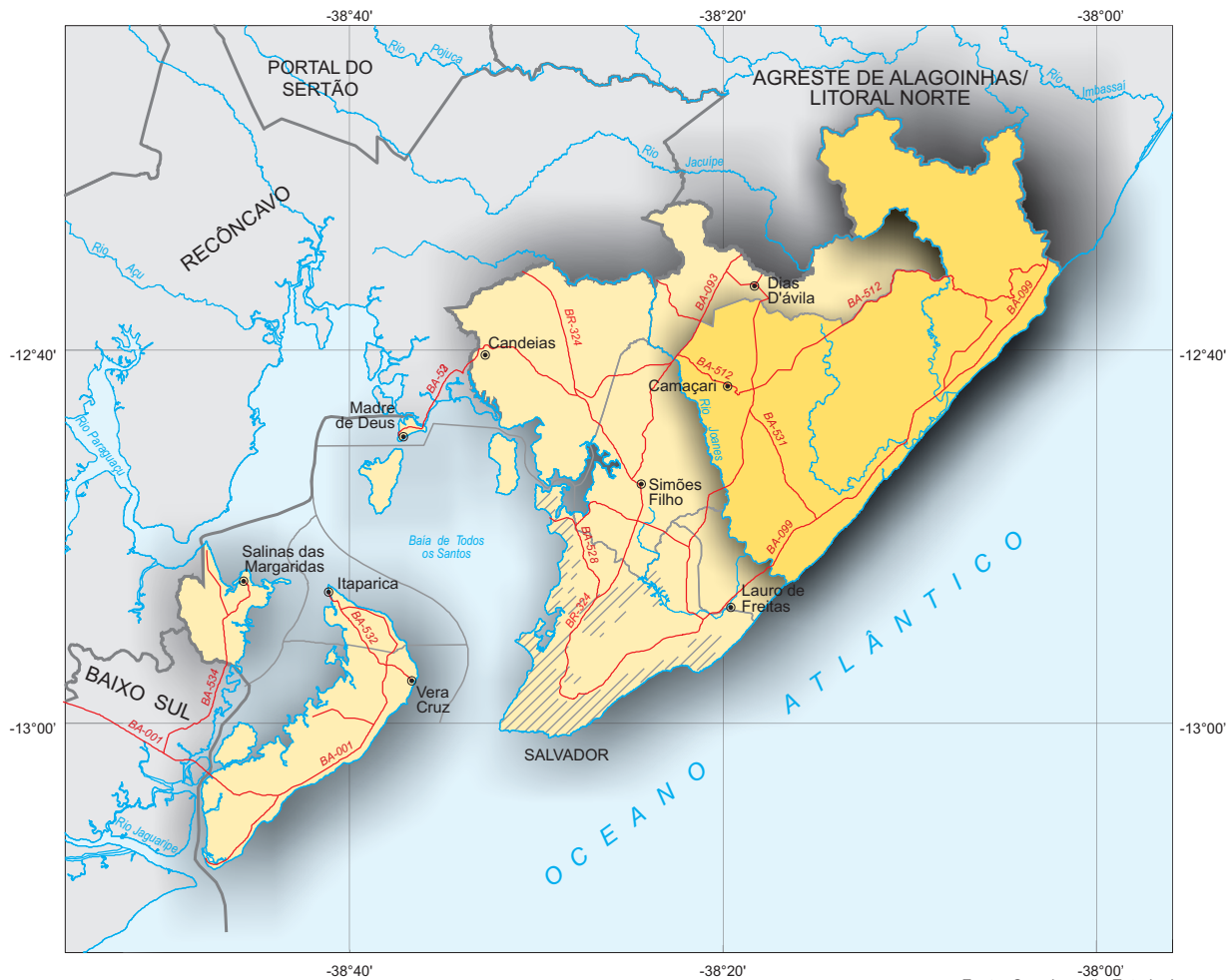

Fonte: Coordenação Estadual dos Territórios, 2007. SEI, 2009.



Município em destaque

ESCALA: 1:750.000

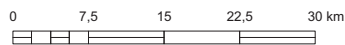

1 Informações Gerais

1.1 Regionalização

Mesorregião Geográfica: Metropolitana de Salvador

Microrregião Geográfica: 21. Salvador

Região Econômica: 01. Metropolitana de Salvador

Região Administrativa: 01. Metropolitana de Salvador

Eixo de Desenvolvimento: Metropolitano

Território de Identidade: 26. Metropolitano de Salvador

1.2 Legislação Político/Administrativa

Lei de Criação: Alvará Régio de 27/09/1758

Lei Vigente: nº 628 de 30/12/1953. Publicada no DO de 10/02/1954

Outras Leis de Referência: Dias D'Ávila nº 4.404 de 25/02/1985. Publicada no DO de 25/02/1985; Lauro de Freitas nº 2.713 de 25/08/1969. Publicada no DO de 27/08/1969 e Simões Filho nº 1.538 de 07/11/1961. Publicada no DO de 09/11/1961

Município de Origem: Salvador

Distritos: Camaçari (sede), Abrantes e Monte Gordo

Limites Intermunicipais: Dias D'Ávila, Lauro de Freitas, Mata de São João e Simões Filho

2 Informações Geográficas

2.1 Indicadores Geográficos

2.1.1 Área, coordenadas geográficas, altitude e distância da capital

Área (Km ²)	Coordenadas geográficas		Altitude (m)	Distância da Capital (Km)
	Latitude Sul	Longitude Oeste		
759,80	-12°41'51"	38°19'27"	36	41

Fonte: IBGE, 2002/ Derba, 2007.

2.2 Recursos Naturais

2.2.1 Clima

Tipo Climático: **Úmido**

Temperatura média anual (°C): **24,5**

Período chuvoso: **fevereiro a agosto**

Pluviosidade anual (mm): **1976,3**

2.2.2 Solo

Espodossolos, Alissolos, Neossolos e Gleissolos

2.2.3 Vegetação

Gramíneo Lenhosa, sem Floresta-de-Galeria e Contato Cerrado-Restinga

2.2.4 Geomorfologia

Planícies Marinhas e Fluvio-marinhas, Tabuleiros do Recôncavo e Tabuleiros Pré-Litorâneos

2.2.5 Geologia

Arenitos, Conglomerados/Brechas, Depósitos Costeiros, Depósitos Fluviais, Folhelhos, Gnaisses e Metatextitos

2.2.6 Ocorrências minerais

Água Mineral, Areia, Argila e Caulim

2.2.7 Hidrografia

Bacia hidrográfica: **Bacias do Recôncavo Norte**

Rio(s) principal(is): **Rio Jacuípe, Rio Joanes, Rio Camaçari, Rio Capivara Grande e Rio Pojuca**

Áreas irrigadas: -

Espelhos d' água: **Barragem de Santa Helena e Barragem Joanes I**

2.3 Área Especial

2.3.1 Unidades de conservação

Parque Municipal das Dunas de Abrantes, Parque Florestal e Reserva Ecológica Garcia D'Ávila, APA do Rio Capivara, APA de Joanes-Ipitanga, APA da Plataforma Continental do Litoral Norte, APA Lagoas de Guarajuba, RPPN das Dunas e Cinturão Verde (COPEC)

2.3.2 Projetos de assentamento de reforma agrária

Assu da Capivara e Cosme e Damião

2.3.3 Projetos cédula da terra -

2.3.4 Projetos crédito fundiário e combate à pobreza rural -



3 Características Demográficas e Sociais

3.1 Demografia

3.1.1 População, área e densidade demográfica do município de Camaçari, no estado da Bahia – 2007-2009

Ano	População	Área (km ²)	Densidade Demográfica (hab/km ²)
2007	220.495	759,80	290,20
2008	227.955	759,80	300,02
2009	234.558	759,80	308,71

Fonte: IBGE.

Nota: Estimativas das populações residentes em julho de cada ano.

3.1.2 População, por situação de domicílio e sexo, do município de Camaçari, no estado da Bahia – 2007

População por Situação de Domicílio e Sexo	População
População total ⁽¹⁾	220.495
Homens	...
Mulheres	...
População urbana	...
Homens	...
Mulheres	...
População rural	...
Homens	...
Mulheres	...

Fonte: IBGE, Contagem da População 2007.

(1) Estimativa da população residente em julho.

Nota: A contagem da População de 2007 não contemplou os município com mais de 170.000 habitantes.

3.1.3 Domicílios particulares ocupados, por sexo da pessoa responsável pelo domicílio, no município de Camaçari, no estado da Bahia – 2007

Sexo da Pessoa Responsável	Domicílios Particulares Ocupados por Sexo do Responsável
Total	...
Homens	...
Mulheres	...

Fonte: IBGE, Contagem da População 2007.

Nota: A contagem da População de 2007 não contemplou os município com mais de 170.000 habitantes.

3.1.4 Quantidade de domicílios, por espécie, no município de Camaçari, no estado da Bahia – 2007

Domicílios por Espécie	Domicílios
Total geral	...
Particulares	...
Ocupados	...
Não ocupados	...
Fechado	...
Uso ocasional	...
Vago	...
Coletivos	...
Com morador	...
Sem morador	...

Fonte: IBGE, Contagem da População 2007.

Nota: A contagem da População de 2007 não contemplou os município com mais de 170.000 habitantes.

3.2 Pessoal Ocupado

3.2.1 Pessoal ocupado no mercado formal de trabalho, por setor de atividade econômica, no município de Camaçari, no estado da Bahia – 2005-2008

Setor de Atividade	2005	2006	2007	2008
Extrativa mineral	103	526	536	646
Indústria de transformação	19.064	21.573	24.509	24.383
Serviços industriais de utilidade pública	1.074	1.062	1.389	1.400
Construção civil	8.363	10.571	10.820	8.039
Comércio	4.690	5.141	5.320	6.336
Serviços	16.506	15.803	14.372	17.537
Administração pública	3.011	7.769	4.816	8.276
Agropecuária, extrativa vegetal, caça e pesca	133	107	100	145

Fonte: Ministério do Trabalho-RAIS.

3.2.2 Grau de instrução do pessoal ocupado no mercado formal de trabalho, no município de Camaçari, no estado da Bahia – 2005-2008

Grau de Instrução	2005	2006	2007	2008
Analfabeto	149	149	178	155
Até o 5º ano incompleto do ensino fundamental	1.093	1.085	1.089	1.164
5º ano completo do ensino fundamental	2.220	1.765	1.554	2.069
Do 6º ao 9º ano incompleto do ensino fundamental	3.621	3.637	3.731	3.316
Ensino fundamental completo	6.216	6.575	5.766	5.174
Ensino médio incompleto	3.746	3.926	4.010	4.089
Ensino médio completo	26.765	31.291	33.895	35.031
Educação superior incompleta	1.912	2.046	2.141	2.353
Educação superior completa	7.222	11.963	9.381	13.311
Mestrado completo	-	-	108	91
Doutorado completo	-	109	9	9

Fonte: Ministério do Trabalho-RAIS.

3.3 Educação

3.3.1 Educação infantil

3.3.1.1 Estabelecimentos com educação infantil, por localização e dependência administrativa, no município de Camaçari, no estado da Bahia – 2005-2008

Ano	Estabelecimentos								
	Total	Urbana				Rural			
		Federal	Estadual	Municipal	Privada	Federal	Estadual	Municipal	Privada
2005	41	-	-	20	14	-	-	7	-
2006	63	-	-	21	27	-	-	9	6
2007	58	-	-	36	6	-	-	16	-
2008	67	-	-	27	20	-	-	15	5

Fonte: SEC/MEC/Inep.



3.3.1.2 Matrícula inicial na educação infantil, por localização e dependência administrativa, no município de Camaçari, no estado da Bahia – 2005-2008

Ano	Total	Matrícula Inicial							
		Urbana				Rural			
		Federal	Estadual	Municipal	Privada	Federal	Estadual	Municipal	Privada
2005	4.115	-	-	2.627	1.279	-	-	209	-
2006	5.514	-	-	2.452	2.371	-	-	375	316
2007	4.436	-	-	3.210	467	-	-	759	-
2008	5.260	-	-	2.873	1.465	-	-	653	269

Fonte: SEC/MEC/Inep.

Nota: O mesmo aluno pode ter mais de uma matrícula.

3.3.1.3 Funções docentes na educação infantil, por localização e dependência administrativa, no município de Camaçari, no estado da Bahia – 2005-2008

Ano	Total	Funções Docentes							
		Urbana				Rural			
		Federal	Estadual	Municipal	Privada	Federal	Estadual	Municipal	Privada
2005	150	-	-	81	58	-	-	11	-
2006	202	-	-	76	96	-	-	13	17
2007	171	-	-	117	21	-	-	33	-
2008	209	-	-	93	70	-	-	30	16

Fonte: SEC/MEC/Inep.

3.3.2 Ensino fundamental

3.3.2.1 Estabelecimentos com ensino fundamental, por localização e dependência administrativa, no município de Camaçari, no estado da Bahia – 2005-2008

Ano	Total	Estabelecimentos							
		Urbana				Rural			
		Federal	Estadual	Municipal	Privada	Federal	Estadual	Municipal	Privada
2005	83	-	3	41	6	-	-	33	-
2006	83	-	3	40	6	-	-	34	-
2007	84	-	3	45	4	-	-	32	-
2008	87	-	3	45	7	-	-	32	-

Fonte: SEC/MEC/Inep.

3.3.2.2 Matrícula inicial no ensino fundamental, por localização e dependência administrativa, no município de Camaçari, no estado da Bahia – 2005-2008

Ano	Total	Matrícula Inicial							
		Urbana				Rural			
		Federal	Estadual	Municipal	Privada	Federal	Estadual	Municipal	Privada
2005	41.550	-	1.155	26.244	674	-	-	13.477	-
2006	41.680	-	1.016	26.208	700	-	-	13.756	-
2007	41.605	-	1.103	28.041	214	-	-	12.247	-
2008	43.969	-	884	29.154	943	-	-	12.988	-

Fonte: SEC/MEC/Inep.

Nota: O mesmo aluno pode ter mais de uma matrícula.

3.3.2.3 Funções docentes no ensino fundamental, por localização e dependência administrativa, no município de Camaçari, no estado da Bahia – 2005-2008

Ano	Funções Docentes								
	Total	Urbana				Rural			
		Federal	Estadual	Municipal	Privada	Federal	Estadual	Municipal	Privada
2005	1.475	-	50	951	51	-	-	423	-
2006	1.495	-	49	931	42	-	-	473	-
2007	1.435	-	35	977	7	-	-	416	-
2008	1.425	-	50	897	69	-	-	409	-

Fonte: SEC/MEC/Inep.

3.3.3 Ensino médio

3.3.3.1 Estabelecimentos com ensino médio, por localização e dependência administrativa, no município de Camaçari, no estado da Bahia – 2005-2008

Ano	Estabelecimentos								
	Total	Urbana				Rural			
		Federal	Estadual	Municipal	Privada	Federal	Estadual	Municipal	Privada
2005	16	-	6	1	2	-	-	7	-
2006	16	-	6	1	2	-	-	7	-
2007	14	-	6	3	-	-	-	5	-
2008	15	1	6	2	1	-	-	5	-

Fonte: SEC/MEC/Inep.

3.3.3.2 Matrícula inicial no ensino médio, por localização e dependência administrativa, no município de Camaçari, no estado da Bahia – 2005-2008

Ano	Matrícula Inicial								
	Total	Urbana				Rural			
		Federal	Estadual	Municipal	Privada	Federal	Estadual	Municipal	Privada
2005	12.354	-	8.940	73	262	-	-	3.079	-
2006	12.200	-	8.877	61	275	-	-	2.987	-
2007	11.416	-	7.754	736	-	-	-	2.926	-
2008	11.310	156	7.387	707	254	-	-	2.806	-

Fonte: SEC/MEC/Inep.

Nota: O mesmo aluno pode ter mais de uma matrícula.

3.3.3.3 Funções docentes no ensino médio, por localização e dependência administrativa, no município de Camaçari, no estado da Bahia – 2005-2008

Ano	Funções Docentes								
	Total	Urbana				Rural			
		Federal	Estadual	Municipal	Privada	Federal	Estadual	Municipal	Privada
2005	472	-	296	9	31	-	-	136	-
2006	440	-	257	7	24	-	-	152	-
2007	364	-	187	38	-	-	-	139	-
2008	438	18	235	35	22	-	-	128	-

Fonte: SEC/MEC/Inep.



3.3.4 Educação de jovens e adultos

3.3.4.1 Estabelecimentos com educação de jovens e adultos, por localização e dependência administrativa, no município de Camaçari, no estado da Bahia – 2005-2008

Ano	Estabelecimentos								
	Total	Urbana				Rural			
		Federal	Estadual	Municipal	Privada	Federal	Estadual	Municipal	Privada
2005	4	-	4	-	-	-	-	-	-
2006	4	-	4	-	-	-	-	-	-
2007	5	-	5	-	-	-	-	-	-
2008	4	-	4	-	-	-	-	-	-

Fonte: SEC/MEC/Inep.

3.3.4.2 Matrícula inicial na educação de jovens e adultos, por localização e dependência administrativa, no município de Camaçari, no estado da Bahia – 2005-2008

Ano	Matrícula Inicial								
	Total	Urbana				Rural			
		Federal	Estadual	Municipal	Privada	Federal	Estadual	Municipal	Privada
2005	1.548	-	1.548	-	-	-	-	-	-
2006	1.884	-	1.884	-	-	-	-	-	-
2007	2.162	-	2.162	-	-	-	-	-	-
2008	1.907	-	1.907	-	-	-	-	-	-

Fonte: SEC/MEC/Inep.

Nota: O mesmo aluno pode ter mais de uma matrícula.

3.3.4.3 Funções docentes na educação de jovens e adultos, por localização e dependência administrativa, no município de Camaçari, no estado da Bahia – 2005-2008

Ano	Funções Docentes								
	Total	Urbana				Rural			
		Federal	Estadual	Municipal	Privada	Federal	Estadual	Municipal	Privada
2005	45	-	45	-	-	-	-	-	-
2006	62	-	62	-	-	-	-	-	-
2007	32	-	32	-	-	-	-	-	-
2008	65	-	65	-	-	-	-	-	-

Fonte: SEC/MEC/Inep.

3.4 Saúde

3.4.1 Hospitais conveniados com o SUS, segundo a esfera administrativa e leitos, no município de Camaçari, no estado da Bahia – 2005-2008

Ano	Hospitais Segundo Esfera Administrativa					Leitos	
	Total	Federal	Estadual	Municipal	Privada	Existentes	SUS ⁽¹⁾
2005	4	-	1	-	3	203	160
2006	8	-	1	-	7	299	221
2007	8	-	-	1	7	299	221
2008	9	-	1	-	8	337	250

Fonte: Datasus/CNES/Sesab/DICS.

(1) A partir de 2005, a informação de Leitos Contratados assume a denominação Leitos – SUS.

3.4.2 Servidores estaduais da área de saúde, segundo o tipo de ocupação, no município de Camaçari, no estado da Bahia – 2005-2008

Tipo de Ocupação	2005	2006	2007	2008
Total	359	357	357	363
Agente serviços de saúde	1	1	1	1
Assistente social	12	12	11	11
Atendente de enfermagem	2	2	2	2
Atendente rural	-	-	-	-
Auxiliar de enfermagem	156	156	146	147
Auxiliar serviços de saúde/Atendente rural	-	-	-	-
Enfermeiro	19	20	19	19
Farmacêutico	12	12	12	12
Fisioterapeuta	1	1	1	1
Médico	104	103	116	116
Nutricionista	3	3	3	3
Odontólogo	13	12	12	11
Outras ocupações	7	7	7	12
Técnico em patologia clínica	24	23	22	22
Técnico em radiologia	5	5	5	6

Fonte: Sesab.

3.4.3 Óbitos, por grupo de causas, no município de Camaçari, no estado da Bahia – 2005-2008

Grupo de Causas	2005	2006	2007	2008
Total	850	896	825	1.002
Algumas afecções originadas no período perinatal	52	51	40	55
Algumas doenças infecciosas e parasitárias	43	38	32	36
Causas externas de morbidade e mortalidade	185	198	208	238
Doenças da pele e tecido subcutâneo	3	4	3	4
Doenças do aparelho circulatório	207	244	201	231
Doenças do aparelho digestivo	42	57	44	46
Doenças do aparelho geniturinário	9	11	18	30
Doenças do aparelho respiratório	79	69	47	51
Doenças do olho e anexos	-	-	-	1
Doenças do ouvido e da apófise mastóide	1	-	-	-
Doenças do sangue e dos órgãos hematopoéticos e alguns transtornos imunitários	9	7	3	6
Doenças do sistema nervoso	11	9	13	15
Doenças do sistema osteomuscular e do tecido conjuntivo	3	3	2	3
Doenças endócrinas, nutricionais e metabólicas	76	56	72	71
Gravidez, parto e puerpério	2	-	3	2
Malformações congênitas, deformidades e anomalias cromossômicas	11	17	12	18
Neoplasias (tumores)	87	100	78	133
Sintomas, sinais e achados anormais de exames clínicos e de laboratório não classificados em outro item (Causas mal definidas)	23	26	44	57
Transtornos mentais e comportamentais	7	6	5	5

Fonte: Sesab/DICS/SIM.



3.4.4 Óbitos, por faixa etária, no município de Camaçari, no estado da Bahia – 2005-2008

Ano	Faixa Etária						
	Total	< 1 Ano	1 a 4	5 a 14	15 a 49	≥ 50 anos	Idade Ignorada
2005	850	75	14	9	285	465	2
2006	896	74	9	11	300	500	2
2007	825	57	4	5	312	443	4
2008	1.002	80	8	12	337	565	-

Fonte: Sesab/Suvisa/DIS-SIM.

3.4.5 Casos de algumas doenças transmissíveis, de notificação obrigatória, independentes de confirmação, no município de Camaçari, no estado da Bahia – 2004-2007

Doenças Transmissíveis	2004	2005	2006 ⁽²⁾	2007 ⁽³⁾
Total	445	696	366	497
Chagas aguda	-	5	1	3
Coqueluche	1	5	-	-
Dengue	106	347	69	154
Difteria	-	-	-	1
Febre tifóide	-	-	1	1
Hanseníase ⁽¹⁾	43	44	41	43
Hepatite viral	101	135	111	114
Leishmaniose tegumentar ⁽¹⁾	-	7	-	-
Leishmaniose visceral	22	11	32	15
Leptospirose	16	4	3	1
Malária	-	1	1	1
Meningite	68	28	28	77
Paralisia flácida aguda	1	-	1	-
Tétano acidental	-	-	-	-
Tétano neonatal	-	-	-	-
Tuberculose extra-pulmonar ⁽¹⁾	4	9	7	8
Tuberculose pulmonar ⁽¹⁾	83	100	71	79

Fonte: Sesab/DIS/Sinam.

(1) Casos confirmados.

(2) Dados processados em 31.03.2009.

(3) Dados processados em 02.04.2009.

3.4.6 Casos de algumas doenças sexualmente transmissíveis, de notificação obrigatória, independentes de confirmação, no município de Camaçari, no estado da Bahia – 2004-2007

Ano	Aids ⁽¹⁾	Condiloma Acuminado	Herpes Genital	Sífilis	
				Congênita	Em Adulto ⁽²⁾
2004	9	40	24	4	24
2005	12	110	31	7	60
2006 ⁽³⁾	10	174	46	10	48
2007 ⁽⁴⁾	10	152	25	2	49

Fonte: Sesab/DIS/Sinam.

(1) Casos confirmados.

(2) A classificação das notificações de Sífilis Sem Especificação passou em 2004 para Sífilis Em Adulto.

(3) Dados processados em 31.03.2009.

(4) Dados processados em 02.04.2009.

3.5 Índice de Desenvolvimento Social

3.5.1 Índice de Desenvolvimento Social, segundo seus componentes, no município de Camaçari, no estado da Bahia – 2002, 2004, 2006

Ano	INS	Classificação ⁽¹⁾	INE	Classificação ⁽¹⁾	ISB	Classificação ⁽¹⁾	IRMCH	Classificação ⁽¹⁾	IDS	Classificação ⁽¹⁾
2002	5.068,06	32º	5.030,57	106º	5.269,53	6º	5.204,45	18º	5.142,23	13º
2004	5.067,94	34º	5.064,65	53º	5.228,81	9º	5.204,45	18º	5.140,91	9º
2006	5.055,58	43º	5.063,01	56º	5.216,81	10º	5.204,45	18º	5.134,40	11º

Fonte: SEI.

Notas: INS – Índice do Nível de Saúde.

INE – Índice do Nível de Educação.

ISB – Índice dos Serviços Básicos.

IRMCH – Índice de Renda Média dos Chefes de Família.

IDS – Índice de Desenvolvimento Social.

(1) Posição em relação aos demais municípios do Estado.

3.5.2 Situação do Programa Bolsa Família no município de Camaçari, no estado da Bahia – 2008-2009

Dados Gerais	Quantidade	Período
População total do município	227.955	2008
Total de famílias cadastradas ⁽¹⁾	25.292	30/11/2009
Total de famílias cadastradas - perfil Bolsa Família ⁽²⁾	24.013	30/11/2009
Total de famílias cadastradas - perfil Cadastro Único ⁽³⁾	25.089	30/11/2009
Número de famílias beneficiárias do Programa Bolsa Família	18.516	12/2009

Fonte: MDS.

(1) O total de famílias cadastradas poderá, conforme a legislação do CadÚnico, incluir famílias que tenham renda familiar per capita maior que meio salário mínimo (R\$ 232,50). Isso explica a possível diferença de valores entre o total de famílias cadastradas.

(2) Famílias com renda per capita mensal de até R\$ 137,00.

(3) Famílias com renda per capita mensal de até R\$ 232,50 (1/2 salário mínimo em 2008), incluído o total de famílias cadastradas pelo perfil Bolsa Família.

4 Transporte

4.1 Veículos registrados, por tipo, no município de Camaçari, no estado da Bahia – 2005-2008

Ano	Tipo de Veículo						
	Automóvel	Caminhão	Camioneta	Micro-ônibus	Moto	Ônibus	Outros
2005	13.075	1.726	2.801	214	4.846	589	1.200
2006	15.014	1.847	3.013	235	5.847	748	1.427
2007	17.073	2.103	3.525	284	7.052	957	2.118
2008	18.963	2.605	4.202	310	8.896	1.014	3.136

Fonte: Detran.



5 Serviços Básicos

5.1 Energia Elétrica

5.1.1 Consumidores de energia elétrica, por classe, no município de Camaçari, no estado da Bahia – 2005-2008

Ano	Residencial	Industrial	Comercial	Rural	Serviços e Poderes Públicos	Outros ⁽¹⁾	Total
2005	57.113	569	4.370	163	424	6	62.645
2006	62.609	593	4.673	195	413	6	68.489
2007	71.413	628	4.824	197	451	6	77.519
2008	77.185	659	5.098	217	489	6	83.654

Fonte: Coelba.

(1) Consumidores próprios dos sistemas Coelba.

5.1.2 Consumo de energia elétrica, por classe, no município de Camaçari, no estado da Bahia – 2005-2008 (kWh)

Ano	Residencial	Industrial	Comercial	Rural	Serviços e Poderes Públicos	Outros ⁽¹⁾	Total
2005	69.222.684	399.159.688	35.174.521	1.179.978	36.976.896	280.675	541.994.442
2006	76.012.772	403.241.882	43.507.127	1.260.731	43.773.782	319.771	568.116.065
2007	91.595.878	407.167.759	48.639.698	1.318.482	45.564.450	293.950	594.580.217
2008	100.497.259	778.742.226	52.271.090	1.172.252	47.834.943	307.195	980.824.965

Fonte: Coelba.

(1) Consumo próprio dos sistemas Coelba.

5.2 Abastecimento d'Água

5.2.1 Ligações, economias e volume de água faturado no município de Camaçari, no estado da Bahia – 2005-2008

Ano	Ligações	Economias	Volume (m ³)
2005	48.355	56.663	9.380.649
2006	50.328	59.601	10.182.348
2007	52.507	62.708	10.367.369
2008	50.151	61.876	10.438.963

Fonte: Embasa.

5.3 Correios

5.3.1 Agência de correios e unidades operacionais de atendimento no município de Camaçari, no estado da Bahia – 2005-2008

Ano	Total	Agência de Correio	Agência de Correio Comunitária	Agência de Correio Franqueada	Caixa de Coleta	Posto de Venda de Selo	Outros
2005	8	1	3	1	1	1	1
2006	7	1	3	1	1	-	1
2007	7	1	3	1	1	-	1
2008	7	1	3	1	1	-	1

Fonte: EBCT.

5.4 Bancos

5.4.1 Distribuição de agências bancárias no município de Camaçari, no estado da Bahia – 2005-2008

Ano	Natureza Administrativa	
	Federal	Particular
2005	4	8
2006	5	7
2007	5	7
2008	5	7

Fonte: Banco Central.

6 Informações Econômicas

6.1 Agropecuária

6.1.1 Produção, área colhida e rendimento médio dos principais produtos agrícolas no município de Camaçari, no estado da Bahia – 2005-2008

Produtos	2005			2006			2007			2008		
	Produção (t)	Área Colhida (ha)	Rendimento Médio (kg/ha)	Produção (t)	Área Colhida (ha)	Rendimento Médio (kg/ha)	Produção (t)	Área Colhida (ha)	Rendimento Médio (kg/ha)	Produção (t)	Área Colhida (ha)	Rendimento Médio (kg/ha)
Abacaxi ⁽¹⁾	-	-	-	-	-	-	-	-	-	480	20	24.000
Amendoim (em casca)	-	-	-	10	14	714	12	17	706	14	20	700
Coco-da-baía ⁽¹⁾	6.702	1.117	6.000	6.702	1.117	6.000	7.200	1.200	6.000	9.000	1.500	6.000
Feijão (em grão)	7	11	636	53	54	981	106	125	848	68	70	971
Laranja	-	-	-	-	-	-	-	-	-	280	20	14.000
Mamão	-	-	-	-	-	-	-	-	-	400	20	20.000
Mandioca	1.190	85	14.000	3.900	300	13.000	1.680	120	14.000	5.600	400	14.000
Manga	390	15	26.000	390	15	26.000	390	15	26.000	390	15	26.000
Milho (em grão)	9	10	900	108	150	720	277	380	729	96	80	1.200

Fonte: IBGE-PAM.

(1) Quantidade produzida em mil frutos e rendimento médio em frutos por hectare.



6.1.2 Efetivo dos principais rebanhos no município de Camaçari, no estado da Bahia – 2005-2008

Tipo de Rebanho	Efetivo (cabeças)			
	2005	2006	2007	2008
Asininos	805	869	904	940
Bovinos	7.598	8.206	8.616	9.133
Bubalinos	664	704	774	820
Caprinos	280	291	320	345
Codornas	44.932	51.222	49.000	46.000
Equinos	948	1.005	1.045	1.076
Galinhas	103.320	111.586	115.586	120.209
Galos, frangas, frangos e pintos	95.712	105.283	108.300	112.632
Muarees	440	458	504	534
Ovinos	2.457	2.604	2.760	2.926
Suínos	4.750	5.234	5.757	6.038

Fonte: IBGE-PPM.

6.1.3 Produção dos principais produtos de origem animal no município de Camaçari, no estado da Bahia – 2005-2008

Produto	2005	2006	2007	2008
Leite (mil litros)	566	600	660	700
Ovos de codorna (mil dúzias)	695	764	168	-
Ovos de galinha (mil dúzias)	417	458	504	535

Fonte: IBGE-PPM.

6.1.4 Financiamentos concedidos a produtores e cooperativas, por atividade e finalidade, no município de Camaçari, no estado da Bahia – 2005-2008

Ano/Atividade	Comercialização		Custeio		Investimento		Total	
	Contrato	Valor (R\$ 1,00)	Contrato	Valor (R\$ 1,00)	Contrato	Valor (R\$1,00)	Contrato	Valor (R\$ 1,00)
2005								
Agrícola	5	4.500.000,00	-	0,00	46	99.456,92	51	4.599.456,92
Pecuária	2	501.375,00	-	0,00	119	118.998,20	121	620.373,20
2006								
Agrícola	-	0,00	6	61.074,63	143	274.665,17	149	335.739,80
Pecuária	-	0,00	1	7.275,45	259	438.345,64	260	445.621,09
2007								
Agrícola	-	0,00	-	0,00	100	194.018,99	100	194.018,99
Pecuária	-	0,00	-	0,00	190	283.795,34	190	283.795,34
2008								
Agrícola	-	0,00	-	0,00	17	41.083,28	17	41.083,28
Pecuária	-	0,00	-	0,00	30	53.257,96	30	53.257,96

Fonte: Banco Central.

6.2 PIB Municipal

6.2.1 Valor Adicionado, PIB e PIB per capita a preços correntes no município de Camaçari, no estado da Bahia 2004-2007

Ano	Valor Adicionado (R\$ milhões)			Valor Adicionado APU ⁽²⁾ (R\$ milhões)	Impostos Sobre Produtos (R\$ milhões)	PIB (R\$ milhões)	PIB Per Capita (R\$ 1,00)
	Agropecuária	Indústria	Serviços ⁽¹⁾				
2004	6,92	5.181,60	1.487,80	203,35	2.203,10	8.879,42	47.636,63
2005	6,65	6.042,61	1.843,06	233,42	2.379,19	10.271,51	53.537,90
2006	9,03	5.503,69	2.031,35	305,38	1.985,29	9.529,36	48.337,04
2007 ⁽³⁾	9,19	5.955,32	2.572,62	378,93	1.864,40	10.401,52	47.173,50

Fontes: SEI, IBGE.

(1) Inclui APU.

(2) Administração Pública (atividades governamentais).

(3) Dados sujeitos a retificação.

6.3 Finanças Públicas

6.3.1 Arrecadação municipal, estadual e transferências constitucionais no município de Camaçari, no estado da Bahia – 2005-2008

(R\$1,00)

Ano	Municipal			Estadual				Transferências	
	IPTU	ISS	Total	ICMS	IPVA	ITD	Total	Estado	União
2005	13.498.821,80	44.219.044,79	57.717.866,59	700.041.745,37	6.968.026,97	47.444,87	707.057.217,21	183.604.405,63	26.928.543,75
2006	17.351.124,94	58.466.343,95	75.817.468,89	616.727.750,86	8.357.457,85	55.079,84	625.140.288,55	222.670.715,28	30.034.701,26
2007	19.208.161,05	65.893.694,97	85.101.856,02	562.441.742,72	10.009.447,06	49.038,31	572.500.228,09	238.723.005,41	33.893.863,36
2008	22.732.773,48	77.802.925,14	100.535.698,62	692.425.931,99	12.778.437,34	51.566,51	705.255.935,84	274.858.194,06	43.667.653,58

Fontes: STN, Sefaz-BA.

6.4 Índice de Desenvolvimento Econômico

6.4.1 Índice de Desenvolvimento Econômico, segundo seus componentes, no município de Camaçari, no estado da Bahia – 2002, 2004, 2006

Ano	INF	Classificação ⁽¹⁾	IQM	Classificação ⁽¹⁾	IPM	Classificação ⁽¹⁾	IDE	Classificação ⁽¹⁾
2002	5.176,71	3º	5.100,00	4º	6.044,52	2º	5.424,11	2º
2004	5.176,87	3º	5.127,64	4º	6.356,07	1º	5.525,75	2º
2006	5.268,36	4º	5.253,46	3º	5.695,13	2º	5.401,84	2º

Fonte: SEI.

Notas: INF – Índice de Infra-Estrutura.

IQM – Índice de Qualificação da Mão-de-Obra.

IPM – Índice do Produto Municipal.

IDE – Índice de Desenvolvimento Econômico.

(1) Posição em relação aos demais municípios do Estado.



7 Justiça Eleitoral

7.1 Eleitorado e abstenção nas eleições no município de Camaçari, no estado da Bahia – 2006

Especificação	Dados Gerais
Eleitorado	107.846
Abstenção - 1º turno %	11,13
Abstenção - 2º turno %	12,33

Fonte: TSE.

7.2 Resultado das eleições para presidente e governador no município de Camaçari, no estado da Bahia – 2006

Cargos/Partidos	Votos		Situação
	Nominais	% Votos Válidos	
Presidente - 2º turno			
PT	75.210	83,09	Eleito
PSDB	15.305	16,91	Não eleito
Governador - 1º turno			
PT	47.540	58,37	Eleito
PFL	27.284	33,50	Não eleito
Outros	6.625	8,13	Não eleito

Fonte: TSE.

7.3 Resultado das eleições para prefeito no município de Camaçari, no estado da Bahia – 2008

Cargo/Partidos	Votos		Situação
	Nominais	% Votos Válidos	
Prefeito - 1º turno			
PT	73.638	71,92	Eleito
PTC	23.330	22,79	Não eleito
PMDB	4.442	4,34	Não eleito
PSOL	974	0,95	Não eleito

Fonte: TSE.

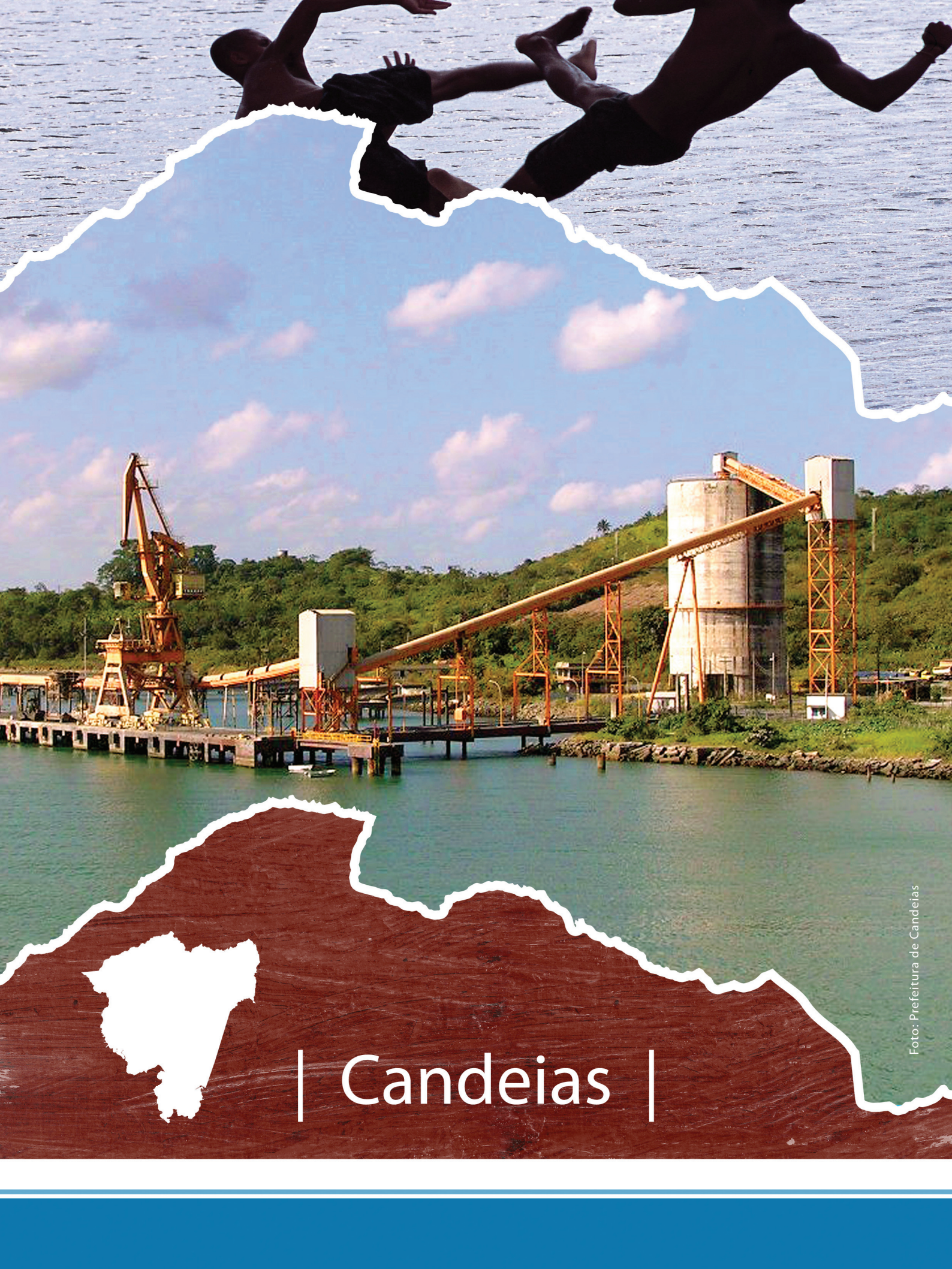

| Candeias |

CANDEIAS

TERRITÓRIO DE IDENTIDADE METROPOLITANO DE SALVADOR

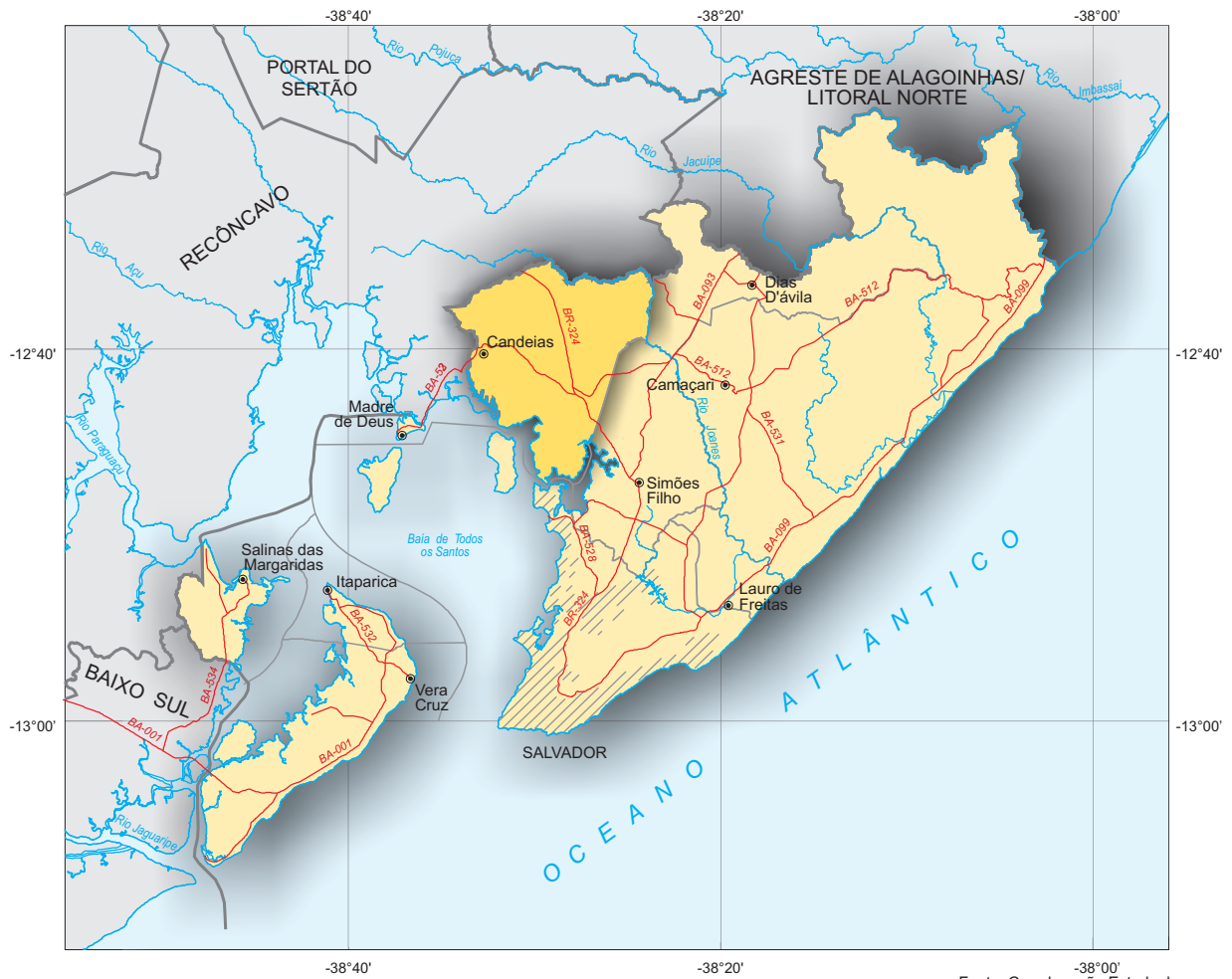

Fonte: Coordenação Estadual dos Territórios, 2007. SEI, 2009.



Município em destaque

ESCALA: 1:750.000

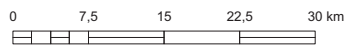



1 Informações Gerais

1.1 Regionalização

Mesorregião Geográfica: Metropolitana de Salvador

Microrregião Geográfica: 21. Salvador

Região Econômica: 01. Metropolitana de Salvador

Região Administrativa: 01. Metropolitana de Salvador

Eixo de Desenvolvimento: Metropolitano

Território de Identidade: 26. Metropolitano de Salvador

1.2 Legislação Político/Administrativa

Lei de Criação: nº 1.028 de 14/08/1958. Publicada no DO de 15/08/1958

Lei Vigente: nº 1.028 de 14/08/1958. Publicada no DO de 15/08/1958

Outras Leis de Referência: Dias D'Ávila: nº 4.404 de 25/02/1985. Publicada no DO de 26/02/1985 e Simões Filho nº 1.538 de 07/11/1961. Publicada no DO de 09/11/1961

Município de Origem: Salvador

Distritos: Candéias (sede), Caboto, Caroba, Madeira, Menino Jesus, Passagem dos Teixeiras e Passé

Limites Intermunicipais: Dias D'Ávila, Simões Filho, Salvador, São Sebastião do Passé e São Francisco do Conde

2 Informações Geográficas

2.1 Indicadores Geográficos

2.1.1 Área, coordenadas geográficas, altitude e distância da capital

Área (Km ²)	Coordenadas geográficas		Altitude (m)	Distância da Capital (Km)
	Latitude Sul	Longitude Oeste		
264,49	-12°40'04"	38°33'02"	97	45

Fonte: IBGE, 2002/ Derba, 2007.

2.2 Recursos Naturais

2.2.1 Clima

Tipo Climático: **Úmido**

Temperatura média anual (°C): **24,6**

Período chuvoso: **abril a julho**

Pluviosidade anual (mm): **1687**

2.2.2 Solo

Alissolos e Gleissolos

2.2.3 Vegetação

Floresta Ombrófila Densa e Formações Pioneiras, com Influência Marinha (Restinga)

2.2.4 Geomorfologia

Baixada Litorânea e Planícies Marinhas e Fluviomarinhas

2.2.5 Geologia

Arenitos, Depósitos Costeiros, Depósitos Fluviais e Folhelhos

2.2.6 Ocorrências minerais

Água Mineral e Argila

2.2.7 Hidrografia

Bacia hidrográfica: **Bacias do Recôncavo Norte**

Rio(s) principal(is): **Rio Joanes, Rio Imbiruçu, Rio São Paulo e Rio Jacaracanga**

Áreas irrigadas: -

Espelhos d' água: **Barragem Joanes II**

2.3 Área Especial

2.3.1 Unidades de conservação

APA da Baía de Todos os Santos, APA de Joanes-Ipitanga e APA Lagoa da CCC (Companhia de Carbonos Coloidais)

2.3.2 Projetos de assentamento de reforma agrária

União

2.3.3 Projetos cédula da terra -

2.3.4 Projetos crédito fundiário e combate à pobreza rural -



3 Características Demográficas e Sociais

3.1 Demografia

3.1.1 População, área e densidade demográfica do município de Candeias, no estado da Bahia – 2007-2009

Ano	População	Área (km ²)	Densidade Demográfica (hab/km ²)
2007	78.618	264,49	297,24
2008	81.306	264,49	307,41
2009	81.699	264,49	308,89

Fonte: IBGE.

Nota: Para 2007, Contagem da População; para 2008 e 2009 estimativas das populações residentes em julho de cada ano.

3.1.2 População, por situação de domicílio e sexo, do município de Candeias, no estado da Bahia – 2007

População por Situação de Domicílio e Sexo	População
População total ⁽¹⁾	78.618
Homens	38.337
Mulheres	40.022
População urbana ⁽¹⁾	71.665
Homens	34.705
Mulheres	36.713
População rural ⁽¹⁾	6.953
Homens	3.632
Mulheres	3.309

Fonte: IBGE, Contagem da População 2007.

(1) Inclusive a população estimada nos domicílios fechados e nos domicílios provenientes de setor censitário cujo arquivo foi danificado.

3.1.3 Domicílios particulares ocupados, por sexo da pessoa responsável pelo domicílio, no município de Candeias, no estado da Bahia – 2007

Sexo da Pessoa Responsável	Domicílios Particulares Ocupados por Sexo do Responsável
Total ⁽¹⁾	22.507
Homens	12.283
Mulheres	10.133

Fonte: IBGE, Contagem da População 2007.

(1) Inclusive os domicílios fechados e os domicílios provenientes de setor censitário cujo arquivo foi danificado, com população estimada.

3.1.4 Quantidade de domicílios, por espécie, no município de Candeias, no estado da Bahia – 2007

Domicílios por Espécie	Domicílios
Total geral	27.355
Particulares	27.336
Ocupados	22.416
Não ocupados	4.920
Fechado	91
Uso ocasional	1.062
Vago	3.767
Coletivos	19
Com morador	7
Sem morador	12

Fonte: IBGE, Contagem da População 2007.

3.2 Pessoal Ocupado

3.2.1 Pessoal ocupado no mercado formal de trabalho, por setor de atividade econômica, no município de Candeias, no estado da Bahia – 2005-2008

Setor de Atividade	2005	2006	2007	2008
Extrativa mineral	198	246	263	276
Indústria de transformação	2.443	2.823	2.909	2.812
Serviços industriais de utilidade pública	75	87	77	79
Construção civil	372	334	322	641
Comércio	1.624	1.724	1.929	2.063
Serviços	2.451	2.671	2.476	2.907
Administração pública	4.792	5.627	6.090	9.301
Agropecuária, extrativa vegetal, caça e pesca	75	76	75	74

Fonte: Ministério do Trabalho-RAIS.

3.2.2 Grau de instrução do pessoal ocupado no mercado formal de trabalho, no município de Candeias, no estado da Bahia – 2005-2008

Grau de Instrução	2005	2006	2007	2008
Analfabeto	36	37	53	33
Até o 5º ano incompleto do ensino fundamental	3.046	3.118	253	269
5º ano completo do ensino fundamental	374	340	322	360
Do 6º ao 9º ano incompleto do ensino fundamental	730	732	580	721
Ensino fundamental completo	1.493	1.566	1.449	1.694
Ensino médio incompleto	812	758	737	1.577
Ensino médio completo	4.274	5.717	9.303	11.890
Educação superior incompleta	234	276	289	344
Educação superior completa	1.031	1.038	1.149	1.255
Mestrado completo	-	-	4	9
Doutorado completo	-	5	2	1

Fonte: Ministério do Trabalho-RAIS.

3.3 Educação

3.3.1 Educação infantil

3.3.1.1 Estabelecimentos com educação infantil, por localização e dependência administrativa, no município de Candeias, no estado da Bahia – 2005-2008

Ano	Estabelecimentos								
	Total	Urbana				Rural			
		Federal	Estadual	Municipal	Privada	Federal	Estadual	Municipal	Privada
2005	42	-	-	20	1	-	-	21	-
2006	44	-	-	20	2	-	-	22	-
2007	53	-	-	20	6	-	-	23	4
2008	55	-	-	21	9	-	-	22	3

Fonte: SEC/MEC/Inep.



3.3.1.2 Matrícula inicial na educação infantil, por localização e dependência administrativa, no município de Candeias, no estado da Bahia – 2005-2008

Ano	Total	Matrícula Inicial							
		Urbana				Rural			
		Federal	Estadual	Municipal	Privada	Federal	Estadual	Municipal	Privada
2005	4.082	-	-	2.582	126	-	-	1.374	-
2006	4.126	-	-	2.577	160	-	-	1.389	-
2007	4.223	-	-	2.427	239	-	-	1.487	70
2008	4.135	-	-	2.381	437	-	-	1.223	94

Fonte: SEC/MEC/Inep.

Nota: O mesmo aluno pode ter mais de uma matrícula.

3.3.1.3 Funções docentes na educação infantil, por localização e dependência administrativa, no município de Candeias, no estado da Bahia – 2005-2008

Ano	Total	Funções Docentes							
		Urbana				Rural			
		Federal	Estadual	Municipal	Privada	Federal	Estadual	Municipal	Privada
2005	211	-	-	134	8	-	-	69	-
2006	236	-	-	141	17	-	-	78	-
2007	215	-	-	119	19	-	-	72	5
2008	239	-	-	134	25	-	-	74	6

Fonte: SEC/MEC/Inep.

3.3.2 Ensino fundamental

3.3.2.1 Estabelecimentos com ensino fundamental, por localização e dependência administrativa, no município de Candeias, no estado da Bahia – 2005-2008

Ano	Total	Estabelecimentos							
		Urbana				Rural			
		Federal	Estadual	Municipal	Privada	Federal	Estadual	Municipal	Privada
2005	59	-	4	31	1	-	-	23	-
2006	60	-	4	31	2	-	-	23	-
2007	66	-	4	31	7	-	-	23	1
2008	71	-	4	32	11	-	-	22	2

Fonte: SEC/MEC/Inep.

3.3.2.2 Matrícula inicial no ensino fundamental, por localização e dependência administrativa, no município de Candeias, no estado da Bahia – 2005-2008

Ano	Total	Matrícula Inicial							
		Urbana				Rural			
		Federal	Estadual	Municipal	Privada	Federal	Estadual	Municipal	Privada
2005	13.472	-	1.749	7.582	573	-	-	3.568	-
2006	13.198	-	1.671	7.446	752	-	-	3.329	-
2007	12.723	-	1.379	7.354	738	-	-	3.237	15
2008	12.932	-	1.317	7.156	1.194	-	-	3.174	91

Fonte: SEC/MEC/Inep.

Nota: O mesmo aluno pode ter mais de uma matrícula.

3.3.2.3 Funções docentes no ensino fundamental, por localização e dependência administrativa, no município de Candeias, no estado da Bahia – 2005-2008

Ano	Funções Docentes								
	Total	Urbana				Rural			
		Federal	Estadual	Municipal	Privada	Federal	Estadual	Municipal	Privada
2005	630	-	69	376	18	-	-	167	-
2006	601	-	47	356	26	-	-	172	-
2007	574	-	57	329	30	-	-	157	1
2008	609	-	63	318	72	-	-	151	5

Fonte: SEC/MEC/Inep.

3.3.3 Ensino médio

3.3.3.1 Estabelecimentos com ensino médio, por localização e dependência administrativa, no município de Candeias, no estado da Bahia – 2005-2008

Ano	Estabelecimentos								
	Total	Urbana				Rural			
		Federal	Estadual	Municipal	Privada	Federal	Estadual	Municipal	Privada
2005	3	-	3	-	-	-	-	-	-
2006	5	-	4	-	1	-	-	-	-
2007	5	-	5	-	-	-	-	-	-
2008	7	-	5	-	2	-	-	-	-

Fonte: SEC/MEC/Inep.

3.3.3.2 Matrícula inicial no ensino médio, por localização e dependência administrativa, no município de Candeias, no estado da Bahia – 2005-2008

Ano	Matrícula Inicial								
	Total	Urbana				Rural			
		Federal	Estadual	Municipal	Privada	Federal	Estadual	Municipal	Privada
2005	3.177	-	3.177	-	-	-	-	-	-
2006	3.446	-	3.372	-	74	-	-	-	-
2007	3.109	-	3.109	-	-	-	-	-	-
2008	2.874	-	2.842	-	32	-	-	-	-

Fonte: SEC/MEC/Inep.

Nota: O mesmo aluno pode ter mais de uma matrícula.

3.3.3.3 Funções docentes no ensino médio, por localização e dependência administrativa, no município de Candeias, no estado da Bahia – 2005-2008

Ano	Funções Docentes								
	Total	Urbana				Rural			
		Federal	Estadual	Municipal	Privada	Federal	Estadual	Municipal	Privada
2005	89	-	89	-	-	-	-	-	-
2006	122	-	110	-	12	-	-	-	-
2007	112	-	112	-	-	-	-	-	-
2008	138	-	120	-	18	-	-	-	-

Fonte: SEC/MEC/Inep.



3.3.4 Educação de jovens e adultos

3.3.4.1 Estabelecimentos com educação de jovens e adultos, por localização e dependência administrativa, no município de Candeias, no estado da Bahia – 2005-2008

Ano	Estabelecimentos								
	Total	Urbana				Rural			
		Federal	Estadual	Municipal	Privada	Federal	Estadual	Municipal	Privada
2005	32	-	5	17	-	-	-	10	-
2006	33	-	6	16	-	-	-	11	-
2007	43	-	6	20	-	-	-	17	-
2008	39	-	6	18	-	-	-	15	-

Fonte: SEC/MEC/Inep.

3.3.4.2 Matrícula inicial na educação de jovens e adultos, por localização e dependência administrativa, no município de Candeias, no estado da Bahia – 2005-2008

Ano	Matrícula Inicial								
	Total	Urbana				Rural			
		Federal	Estadual	Municipal	Privada	Federal	Estadual	Municipal	Privada
2005	5.103	-	1.752	2.363	-	-	-	988	-
2006	5.182	-	1.849	2.265	-	-	-	1.068	-
2007	4.824	-	1.412	2.161	-	-	-	1.251	-
2008	4.175	-	1.413	1.844	-	-	-	918	-

Fonte: SEC/MEC/Inep.

Nota: O mesmo aluno pode ter mais de uma matrícula.

3.3.4.3 Funções docentes na educação de jovens e adultos, por localização e dependência administrativa, no município de Candeias, no estado da Bahia – 2005-2008

Ano	Funções Docentes								
	Total	Urbana				Rural			
		Federal	Estadual	Municipal	Privada	Federal	Estadual	Municipal	Privada
2005	198	-	51	88	-	-	-	59	-
2006	226	-	79	92	-	-	-	55	-
2007	186	-	55	74	-	-	-	57	-
2008	194	-	49	86	-	-	-	59	-

Fonte: SEC/MEC/Inep.

3.4 Saúde

3.4.1 Hospitais conveniados com o SUS, segundo a esfera administrativa e leitos, no município de Candeias, no estado da Bahia – 2005-2008

Ano	Hospitais Segundo Esfera Administrativa					Leitos	
	Total	Federal	Estadual	Municipal	Privada	Existentes	SUS ⁽¹⁾
2005	1	-	-	1	-	52	52
2006	3	-	-	1	2	69	52
2007	3	-	-	1	2	68	51
2008	3	-	-	1	2	69	52

Fonte: Datasus/CNES/Sesab/DICS.

(1) A partir de 2005, a informação de Leitos Contratados assume a denominação Leitos – SUS.

3.4.2 Servidores estaduais da área de saúde, segundo o tipo de ocupação, no município de Candeias, no estado da Bahia – 2005-2008

Tipo de Ocupação	2005	2006	2007	2008
Total	45	43	46	40
Agente serviço de saúde	-	-	-	-
Assistente social	-	-	-	-
Atendente de enfermagem	2	2	2	1
Atendente rural	-	-	-	-
Auxiliar de enfermagem	24	24	24	20
Auxiliar serviço de saúde/Atendente rural	-	-	-	-
Enfermeiro	6	5	5	5
Farmacêutico	-	-	-	-
Fisioterapeuta	-	-	-	-
Médico	8	7	10	9
Nutricionista	-	-	-	-
Odontólogo	-	-	-	-
Outras ocupações	-	-	-	-
Técnico em patologia clínica	5	5	5	5
Técnico em radiologia	-	-	-	-

Fonte: Sesab.

3.4.3 Óbitos, por grupo de causas, no município de Candeias, no estado da Bahia – 2005-2008

Grupo de Causas	2005	2006	2007	2008
Total	368	447	397	464
Algumas afecções originadas no período perinatal	16	19	13	13
Algumas doenças infecciosas e parasitárias	15	32	26	30
Causas externas de morbidade e mortalidade	53	74	71	74
Doenças da pele e tecido subcutâneo	-	-	1	1
Doenças do aparelho circulatório	114	123	108	118
Doenças do aparelho digestivo	26	24	22	31
Doenças do aparelho geniturinário	4	7	6	6
Doenças do aparelho respiratório	30	31	31	40
Doenças do olho e anexos	-	-	-	-
Doenças do ouvido e da apófise mastóide	-	-	-	-
Doenças do sangue e dos órgãos hematopoéticos e alguns transtornos imunitários	3	4	6	7
Doenças do sistema nervoso	1	4	2	6
Doenças do sistema osteomuscular e do tecido conjuntivo	-	3	2	3
Doenças endócrinas, nutricionais e metabólicas	31	34	35	42
Gravidez, parto e puerpério	2	-	-	-
Malformações congênitas, deformidades e anomalias cromossômicas	-	5	5	3
Neoplasias (tumores)	51	60	40	58
Sintomas, sinais e achados anormais de exames clínicos e de laboratório não classificados em outro item (Causas mal definidas)	18	26	28	31
Transtornos mentais e comportamentais	4	1	1	1

Fonte: Sesab/DICS/SIM.



3.4.4 Óbitos, por faixa etária, no município de Candeias, no estado da Bahia – 2005-2008

Ano	Faixa Etária						
	Total	< 1 Ano	1 a 4	5 a 14	15 a 49	≥ 50 anos	Idade Ignorada
2005	368	17	3	3	103	241	1
2006	447	25	5	1	133	282	1
2007	397	21	2	6	115	252	1
2008	464	22	7	4	135	296	-

Fonte: Sesab/Suvisa/DIS-SIM.

3.4.5 Casos de algumas doenças transmissíveis, de notificação obrigatória, independentes de confirmação, no município de Candeias, no estado da Bahia – 2004-2007

Doenças Transmissíveis	2004	2005	2006 ⁽²⁾	2007 ⁽³⁾
Total	118	111	94	104
Chagas aguda	1	1	5	1
Coqueluche	1	1	-	-
Dengue	16	17	23	21
Difteria	-	-	-	-
Febre tifóide	-	-	-	-
Hanseníase ⁽¹⁾	15	10	5	8
Hepatite viral	1	13	7	7
Leishmaniose tegumentar ⁽¹⁾	-	-	-	-
Leishmaniose visceral	3	-	1	-
Leptospirose	11	9	2	3
Malária	-	-	-	-
Meningite	14	12	10	18
Paralisia flácida aguda	1	-	-	-
Tétano acidental	1	-	-	-
Tétano neonatal	-	-	-	-
Tuberculose extra-pulmonar ⁽¹⁾	4	2	5	2
Tuberculose pulmonar ⁽¹⁾	50	46	36	44

Fonte: Sesab/DIS/Sinam.

(1) Casos confirmados.

(2) Dados processados em 31.03.2009.

(3) Dados processados em 02.04.2009.

3.4.6 Casos de algumas doenças sexualmente transmissíveis, de notificação obrigatória, independentes de confirmação, no município de Candeias, no estado da Bahia – 2004-2007

Ano	Aids ⁽¹⁾	Condiloma Acuminado	Herpes Genital	Sífilis	
				Congênita	Em Adulto ⁽²⁾
2004	5	18	2	-	7
2005	6	4	4	-	2
2006 ⁽³⁾	2	16	-	4	7
2007 ⁽⁴⁾	6	31	1	7	2

Fonte: Sesab/DIS/Sinam.

(1) Casos confirmados.

(2) A classificação das notificações de Sífilis Sem Especificação passou em 2004 para Sífilis Em Adulto.

(3) Dados processados em 31.03.2009.

(4) Dados processados em 02.04.2009.

3.5 Índice de Desenvolvimento Social

3.5.1 Índice de Desenvolvimento Social, segundo seus componentes, no município de Candeias, no estado da Bahia – 2002, 2004, 2006

Ano	INS	Classificação ⁽¹⁾	INE	Classificação ⁽¹⁾	ISB	Classificação ⁽¹⁾	IRMCH	Classificação ⁽¹⁾	IDS	Classificação ⁽¹⁾
2002	5.056,13	45º	4.985,57	229º	5.145,78	32º	5.176,76	22º	5.090,50	34º
2004	5.033,42	97º	5.024,05	119º	5.111,46	43º	5.176,76	22º	5.086,04	34º
2006	5.017,47	139º	4.976,15	266º	5.101,67	50º	5.176,76	22º	5.067,42	47º

Fonte: SEI.

Notas: INS – Índice do Nível de Saúde.

INE – Índice do Nível de Educação.

ISB – Índice dos Serviços Básicos.

IRMCH – Índice de Renda Média dos Chefes de Família.

IDS – Índice de Desenvolvimento Social.

(1) Posição em relação aos demais municípios do Estado.

3.5.2 Situação do Programa Bolsa Família no município de Candeias, no estado da Bahia – 2008-2009

Dados Gerais	Quantidade	Período
População total do município	81.306	2008
Total de famílias cadastradas ⁽¹⁾	8.352	30/11/2009
Total de famílias cadastradas - perfil Bolsa Família ⁽²⁾	7.775	30/11/2009
Total de famílias cadastradas - perfil Cadastro Único ⁽³⁾	8.299	30/11/2009
Número de famílias beneficiárias do Programa Bolsa Família	7.107	12/2009

Fonte: MDS.

(1) O total de famílias cadastradas poderá, conforme a legislação do CadÚnico, incluir famílias que tenham renda familiar per capita maior que meio salário mínimo (R\$ 232,50). Isso explica a possível diferença de valores entre o total de famílias cadastradas.

(2) Famílias com renda per capita mensal de até R\$ 137,00.

(3) Famílias com renda per capita mensal de até R\$ 232,50 (1/2 salário mínimo em 2008), incluído o total de famílias cadastradas pelo perfil Bolsa Família.

4 Transporte

4.1 Veículos registrados, por tipo, no município de Candeias, no estado da Bahia – 2005-2008

Ano	Tipo de Veículo						
	Automóvel	Caminhão	Camioneta	Micro-ônibus	Moto	Ônibus	Outros
2005	4.580	758	842	135	1.110	223	978
2006	5.035	835	902	148	1.299	246	1.107
2007	5.582	973	970	180	1.526	258	1.347
2008	6.332	1.168	1.046	207	1.898	277	1.740

Fonte: Detran.



5 Serviços Básicos

5.1 Energia Elétrica

5.1.1 Consumidores de energia elétrica, por classe, no município de Candeias, no estado da Bahia – 2005-2008

Ano	Residencial	Industrial	Comercial	Rural	Serviços e Poderes Públicos	Outros ⁽¹⁾	Total
2005	21.501	118	1.510	136	171	3	23.439
2006	22.172	117	1.555	133	173	3	24.153
2007	23.914	117	1.706	135	182	3	26.057
2008	24.885	127	1.758	135	192	3	27.100

Fonte: Coelba.
(1) Consumidores próprios dos sistemas Coelba.

5.1.2 Consumo de energia elétrica, por classe, no município de Candeias, no estado da Bahia – 2005-2008 (kWh)

Ano	Residencial	Industrial	Comercial	Rural	Serviços e Poderes Públicos	Outros ⁽¹⁾	Total
2005	20.416.319	57.638.709	33.298.661	1.083.508	56.690.895	104.734	169.232.826
2006	20.767.069	59.407.222	33.313.714	931.734	59.549.180	95.917	174.064.836
2007	23.976.778	66.211.605	34.977.986	921.728	57.697.129	97.013	183.882.239
2008	26.663.910	229.959.326	28.067.747	831.724	59.066.180	97.724	344.686.611

Fonte: Coelba.
(1) Consumo próprio dos sistemas Coelba.

5.2 Abastecimento d'Água

5.2.1 Ligações, economias e volume de água faturado no município de Candeias, no estado da Bahia – 2005-2008

Ano	Ligações	Economias	Volume (m ³)
2005	16.641	18.474	3.082.154
2006	19.051	21.093	3.505.278
2007	19.506	21.538	3.610.085
2008	19.302	21.276	3.596.660

Fonte: Embasa.

5.3 Correios

5.3.1 Agência de correios e unidades operacionais de atendimento no município de Candeias, no estado da Bahia – 2005-2008

Ano	Total	Agência de Correio	Agência de Correio Comunitária	Agência de Correio Franqueada	Caixa de Coleta	Posto de Venda de Selo	Outros
2005	3	1	-	-	2	-	-
2006	2	1	-	-	1	-	-
2007	2	1	-	-	1	-	-
2008	2	1	-	-	1	-	-

Fonte: EBCT.

5.4 Bancos

5.4.1 Distribuição de agências bancárias no município de Candeias, no estado da Bahia – 2005-2008

Ano	Natureza Administrativa	
	Federal	Particular
2005	2	3
2006	2	3
2007	2	3
2008	2	3

Fonte: Banco Central.

6 Informações Econômicas

6.1 Agropecuária

6.1.1 Produção, área colhida e rendimento médio dos principais produtos agrícolas no município de Candeias, no estado da Bahia – 2005-2008

Produtos	2005			2006			2007			2008		
	Produção (t)	Área Colhida (ha)	Rendimento Médio (kg/ha)	Produção (t)	Área Colhida (ha)	Rendimento Médio (kg/ha)	Produção (t)	Área Colhida (ha)	Rendimento Médio (kg/ha)	Produção (t)	Área Colhida (ha)	Rendimento Médio (kg/ha)
Amendoim (em casca)	-	-	-	-	-	-	-	-	-	3	2	1.500
Banana	1.350	90	15.000	1.350	90	15.000	1.350	90	15.000	1.032	86	12.000
Cacau (em amêndoa)	2	7	286	3	7	429	2	7	286	2	8	250
Cana-de-açúcar	2.400	40	60.000	2.400	40	60.000	2.400	40	60.000	-	-	-
Coco-da-baía ⁽¹⁾	60	30	2.000	60	30	2.000	60	30	2.000	-	-	-
Feijão (em grão)	5	8	625	5	8	625	5	8	625	-	-	-
Laranja	120	8	15.000	120	8	15.000	120	8	15.000	-	-	-
Mandioca	1.200	100	12.000	1.200	100	12.000	1.200	100	12.000	828	69	12.000
Maracujá	48	6	8.000	48	6	8.000	48	6	8.000	-	-	-
Milho (em grão)	80	80	1.000	80	80	1.000	80	80	1.000	7	6	1.167

Fonte: IBGE-PAM.

(1) Quantidade produzida em mil frutos e rendimento médio em frutos por hectare.



6.1.2 Efetivo dos principais rebanhos no município de Candeias, no estado da Bahia – 2005-2008

Tipo de Rebanho	Efetivo (cabeças)			
	2005	2006	2007	2008
Asininos	110	100	115	180
Bovinos	5.915	5.500	6.677	8.877
Bubalinos	120	110	256	296
Caprinos	200	190	248	200
Equinos	500	450	522	550
Galinhas	6.000	5.600	6.000	6.000
Galos, frangas, frangos e pintos	6.000	5.800	6.000	6.000
Muares	250	220	200	300
Ovinos	300	260	248	300
Suínos	4.450	4.200	4.500	4.500

Fonte: IBGE-PPM.

6.1.3 Produção dos principais produtos de origem animal no município de Candeias, no estado da Bahia – 2005-2008

Produto	2005	2006	2007	2008
Leite (mil litros)	600	580	600	798
Ovos de galinha (mil dúzias)	30	28	30	30

Fonte: IBGE-PPM.

6.1.4 Financiamentos concedidos a produtores e cooperativas, por atividade e finalidade, no município de Candeias, no estado da Bahia – 2005-2008

Ano/Atividade	Comercialização		Custeio		Investimento		Total	
	Contrato	Valor (R\$ 1,00)	Contrato	Valor (R\$ 1,00)	Contrato	Valor (R\$ 1,00)	Contrato	Valor (R\$ 1,00)
2005								
Agrícola	-	0,00	1	72.000,00	5	12.630,00	6	84.630,00
Pecuária	-	0,00	-	0,00	1	3.360,00	1	3.360,00
2006								
Agrícola	-	0,00	1	20.000,00	17	40.948,30	18	60.948,30
Pecuária	-	0,00	1	4.942,00	17	62.047,40	18	66.989,40
2007								
Agrícola	-	0,00	2	32.000,00	25	60.736,80	27	92.736,80
Pecuária	-	0,00	1	7.862,58	60	179.418,00	61	187.280,58
2008								
Agrícola	-	0,00	1	68.000,00	77	284.932,15	78	352.932,15
Pecuária	-	0,00	2	162.549,20	82	440.425,70	84	602.974,90

Fonte: Banco Central.

6.2 PIB Municipal

6.2.1 Valor Adicionado, PIB e PIB per capita a preços correntes no município de Candeias, no estado da Bahia – 2004-2007

Ano	Valor Adicionado (R\$ milhões)			Valor Adicionado APU ⁽²⁾ (R\$ milhões)	Impostos Sobre Produtos (R\$ milhões)	PIB (R\$ milhões)	PIB Per Capita (R\$ 1,00)
	Agropecuária	Indústria	Serviços ⁽¹⁾				
2004	4,07	841,31	358,11	90,13	291,63	1.495,12	18.385,90
2005	4,15	935,97	449,12	103,69	519,78	1.909,01	23.189,25
2006	4,95	831,61	473,57	117,66	923,06	2.233,18	26.810,48
2007 ⁽³⁾	4,99	924,78	607,62	127,95	942,18	2.479,57	31.539,48

Fontes: SEI, IBGE.

(1) Inclui APU.

(2) Administração Pública (atividades governamentais).

(3) Dados sujeitos a retificação.

6.3 Finanças Públicas

6.3.1 Arrecadação municipal, estadual e transferências constitucionais no município de Candeias, no estado da Bahia – 2005-2008

(R\$1,00)

Ano	Municipal			Estadual				Transferências	
	IPTU	ISS	Total	ICMS	IPVA	ITD	Total	Estado	União
2005	2.420.095,54	18.278.309,84	20.698.405,38	84.676.041,37	1.336.927,24	2.991,99	86.015.960,60	43.653.500,14	11.010.755,47
2006	2.383.031,46	18.160.417,24	20.543.448,70	61.327.640,35	1.662.872,87	4.035,32	62.994.548,54	54.165.762,78	13.181.896,54
2007	2.669.486,78	22.305.068,24	24.974.555,02	54.733.570,77	2.245.195,95	3.484,91	56.982.251,63	52.806.508,50	15.248.830,34
2008	71.458.202,35	3.077.353,77	11.795,72	74.547.351,84	51.922.293,70	17.203.499,94

Fontes: STN, Sefaz-BA.

6.4 Índice de Desenvolvimento Econômico

6.4.1 Índice de Desenvolvimento Econômico, segundo seus componentes, no município de Candeias, no estado da Bahia – 2002, 2004, 2006

Ano	INF	Classificação ⁽¹⁾	IQM	Classificação ⁽¹⁾	IPM	Classificação ⁽¹⁾	IDE	Classificação ⁽¹⁾
2002	5.066,99	10º	5.026,54	13º	5.129,28	7º	5.074,09	11º
2004	5.048,82	12º	5.038,15	10º	5.144,29	6º	5.076,86	10º
2006	5.313,86	3º	5.103,45	15º	5.149,78	5º	5.188,25	8º

Fonte: SEL.

Notas: INF – Índice de Infra-Estrutura.

IQM – Índice de Qualificação da Mão-de-Obra.

IPM – Índice do Produto Municipal.

IDE – Índice de Desenvolvimento Econômico.

(1) Posição em relação aos demais municípios do Estado.



7 Justiça Eleitoral

7.1 Eleitorado e abstenção nas eleições no município de Candeias, no estado da Bahia – 2006

Especificação	Dados Gerais
Eleitorado	43.564
Abstenção - 1º turno %	8,79
Abstenção - 2º turno %	9,56

Fonte: TSE.

7.2 Resultado das eleições para presidente e governador no município de Candeias, no estado da Bahia – 2006

Cargos/Partidos	Votos		Situação
	Nominais	% Votos Válidos	
Presidente - 2º turno			
PT	34.573	90,87	Eleito
PSDB	3.472	9,13	Não eleito
Governador - 1º turno			
PT	22.227	63,57	Eleito
PFL	11.122	31,81	Não eleito
Outros	1.617	4,63	Não eleito

Fonte: TSE.

7.3 Resultado das eleições para prefeito no município de Candeias, no estado da Bahia – 2008

Cargo/Partidos	Votos		Situação
	Nominais	% Votos Válidos	
Prefeito - 1º turno			
PMDB	27.206	63,85	Eleito
PR	14.804	34,74	Não eleito
PCB	599	1,41	Não eleito

Fonte: TSE.

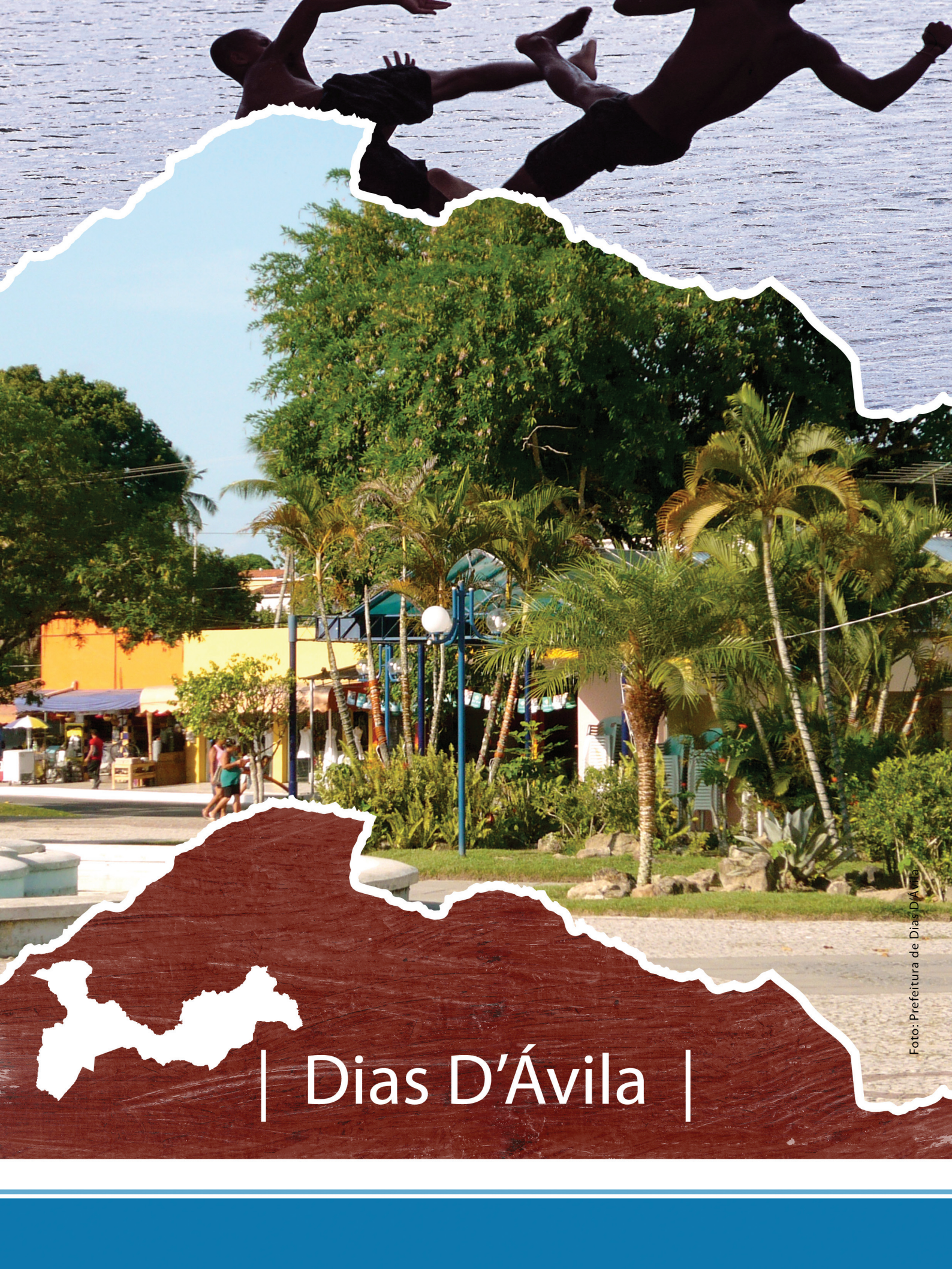

| Dias D'Ávila |

Foto: Prefeitura de Dias D'Ávila

DIAS D'ÁVILA
TERRITÓRIO DE IDENTIDADE
METROPOLITANO DE SALVADOR

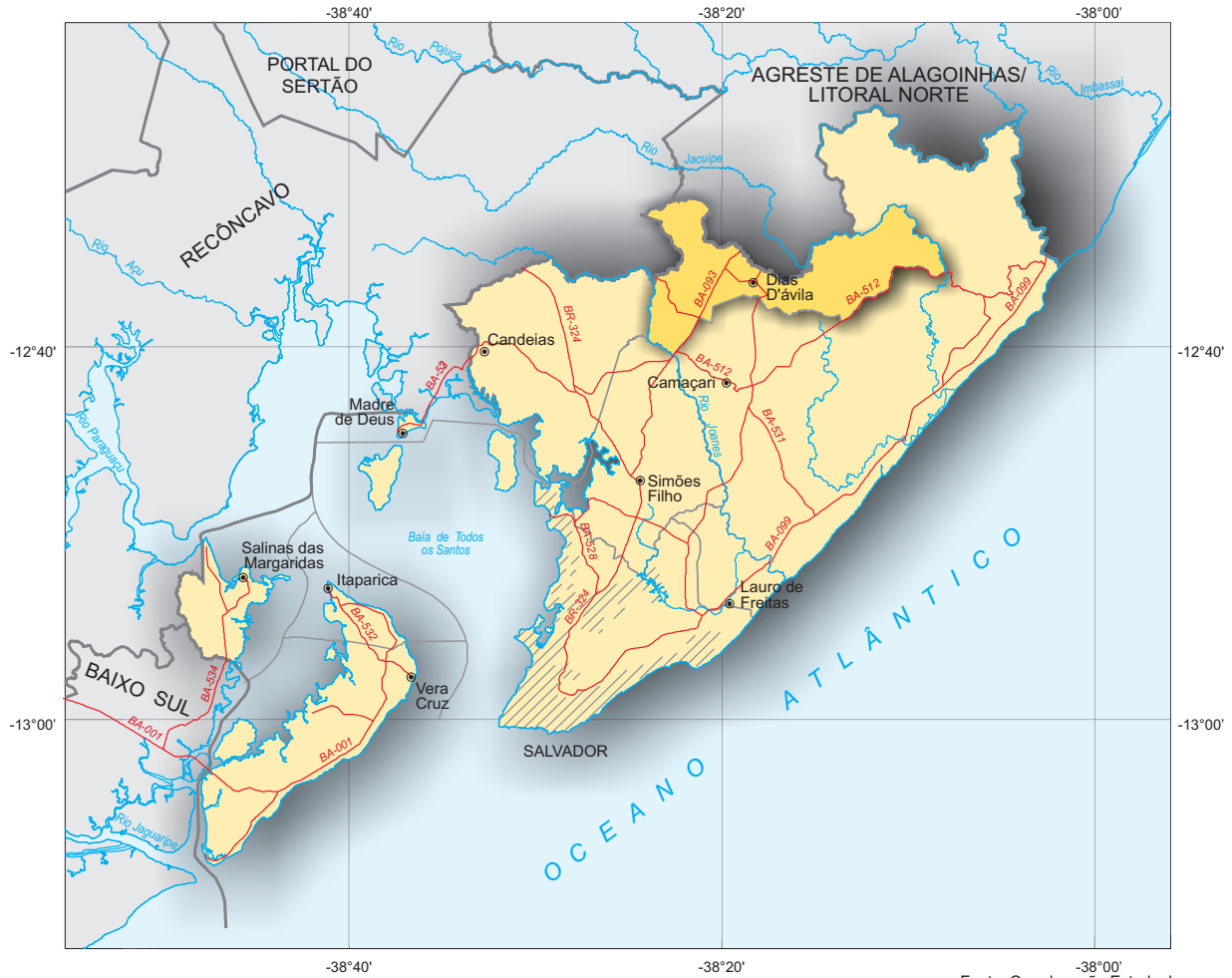

Fonte: Coordenação Estadual dos Territórios, 2007. SEI, 2009.



Município em destaque

ESCALA: 1:750.000

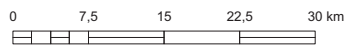

1 Informações Gerais

1.1 Regionalização

Mesorregião Geográfica: Metropolitana de Salvador

Microrregião Geográfica: 21. Salvador

Região Econômica: 01. Metropolitana de Salvador

Região Administrativa: 01. Metropolitana de Salvador

Eixo de Desenvolvimento: Metropolitano

Território de Identidade: 26 Metropolitano de Salvador

1.2 Legislação Político/Administrativa

Lei de Criação: nº 4.404 de 25/02/1985. Publicada no DO de 26/02/1985

Lei Vigente: nº 4.404 de 25/02/1985. Publicada no DO de 26/02/1985

Outras Leis de Referência: -

Município de Origem: Camaçari

Distritos: Dias D'Ávila (sede)

Limites Intermunicipais: Camaçari, Candeias, Mata de São João, São Sebastião do Passé e Simões Filho

2 Informações Geográficas

2.1 Indicadores Geográficos

2.1.1 Área, coordenadas geográficas, altitude e distância da capital

Área (Km ²)	Coordenadas geográficas		Altitude (m)	Distância da Capital (Km)
	Latitude Sul	Longitude Oeste		
207,50	-12°36'45"	38°17'49"	35	53

Fonte: IBGE, 2002/ Derba, 2007.

2.2 Recursos Naturais

2.2.1 Clima

Tipo Climático: **Úmido**

Temperatura média anual (°C): **24,6**

Período chuvoso: **março a agosto**

Pluviosidade anual (mm): **1539,8**

2.2.2 Solo

Alissolos, Espodossolos e Gleissolos

2.2.3 Vegetação

Floresta Ombrófila Densa e Contato Cerrado-Restinga

2.2.4 Geomorfologia

Planícies Marinhas e Fluvio-marinhas e Tabuleiros do Recôncavo

2.2.5 Geologia

Arenitos, Conglomerados/Brechas, Depósitos Fluviais e Folhelhos

2.2.6 Ocorrências minerais

Água Mineral e Argila

2.2.7 Hidrografia

Bacia hidrográfica: **Bacias do Recôncavo Norte**

Rio(s) principal(is): **Rio Jacuípe, Rio Joanes, Rio Imbassaí, Rio Jacumirim e Rio Pitanga**

Áreas irrigadas: -

Espelhos d' água: **Barragem de Santa Helena e Barragem Joanes II**

2.3 Área Especial

2.3.1 Unidades de conservação

APA de Joanes-Ipitanga

2.3.2 Projetos de assentamento de reforma agrária -

2.3.3 Projetos cédula da terra -

2.3.4 Projetos crédito fundiário e combate à pobreza rural -



3 Características Demográficas e Sociais

3.1 Demografia

3.1.1 População, área e densidade demográfica do município de Dias D'Ávila, no estado da Bahia – 2007-2009

Ano	População	Área (km ²)	Densidade Demográfica (hab/km ²)
2007	53.821	207,50	259,38
2008	56.600	207,50	272,77
2009	57.708	207,50	278,11

Fonte: IBGE.

Nota: Para 2007, Contagem da População; para 2008 e 2009 estimativas das populações residentes em julho de cada ano.

3.1.2 População, por situação de domicílio e sexo, do município de Dias D'Ávila, no estado da Bahia – 2007

População por Situação de Domicílio e Sexo	População
População total ⁽¹⁾	53.821
Homens	26.577
Mulheres	27.236
População urbana ⁽¹⁾	50.578
Homens	24.938
Mulheres	25.812
População rural ⁽¹⁾	3.063
Homens	1.639
Mulheres	1.424

Fonte: IBGE, Contagem da População 2007.

(1) Inclusive a população estimada nos domicílios fechados e nos domicílios provenientes de setor censitário cujo arquivo foi danificado.

3.1.3 Domicílios particulares ocupados, por sexo da pessoa responsável pelo domicílio, no município de Dias D'Ávila, no estado da Bahia – 2007

Sexo da Pessoa Responsável	Domicílios Particulares Ocupados por Sexo do Responsável
Total ⁽¹⁾	15.271
Homens	8.842
Mulheres	6.425

Fonte: IBGE, Contagem da População 2007.

(1) Inclusive os domicílios fechados e os domicílios provenientes de setor censitário cujo arquivo foi danificado, com população estimada.

3.1.4 Quantidade de domicílios, por espécie, no município de Dias D'Ávila, no estado da Bahia – 2007

Domicílios por Espécie	Domicílios
Total geral	19.386
Particulares	19.367
Ocupados	15.267
Não ocupados	4.100
Fechado	4
Uso ocasional	938
Vago	3.158
Coletivos	19
Com morador	10
Sem morador	9

Fonte: IBGE, Contagem da População 2007.

3.2 Pessoal Ocupado

3.2.1 Pessoal ocupado no mercado formal de trabalho, por setor de atividade econômica, no município de Dias D'Ávila, no estado da Bahia – 2005-2008

Setor de Atividade	2005	2006	2007	2008
Extrativa mineral	129	127	93	136
Indústria de transformação	2.321	3.764	4.802	4.926
Serviços industriais de utilidade pública	-	73	1	14
Construção civil	1.052	1.050	1.138	2.319
Comércio	1.179	1.282	1.518	1.459
Serviços	6.395	4.775	5.122	4.705
Administração pública	2.128	1.970	2.234	2.455
Agropecuária, extrativa vegetal, caça e pesca	-	57	20	7

Fonte: Ministério do Trabalho-RAIS.

3.2.2 Grau de instrução do pessoal ocupado no mercado formal de trabalho, no município de Dias D'Ávila, no estado da Bahia – 2005-2008

Grau de Instrução	2005	2006	2007	2008
Analfabeto	72	46	43	50
Até o 5º ano incompleto do ensino fundamental	550	436	446	414
5º ano completo do ensino fundamental	511	414	416	356
Do 6º ao 9º ano incompleto do ensino fundamental	1.434	1.439	1.403	1.219
Ensino fundamental completo	1.957	1.696	1.918	1.930
Ensino médio incompleto	1.115	1.155	1.157	1.186
Ensino médio completo	6.311	6.677	8.092	9.281
Educação superior incompleta	320	367	379	469
Educação superior completa	934	865	1.059	1.098
Mestrado completo	-	-	14	16
Doutorado completo	-	3	1	2

Fonte: Ministério do Trabalho-RAIS.

3.3 Educação

3.3.1 Educação infantil

3.3.1.1 Estabelecimentos com educação infantil, por localização e dependência administrativa, no município de Dias D'Ávila, no estado da Bahia – 2005-2008

Ano	Estabelecimentos								
	Total	Urbana				Rural			
		Federal	Estadual	Municipal	Privada	Federal	Estadual	Municipal	Privada
2005	31	-	-	13	14	-	-	4	-
2006	31	-	-	11	15	-	-	5	-
2007	34	-	-	13	16	-	-	5	-
2008	33	-	-	13	15	-	-	5	-

Fonte: SEC/MEC/Inep.



3.3.1.2 Matrícula inicial na educação infantil, por localização e dependência administrativa, no município de Dias D'Ávila, no estado da Bahia – 2005-2008

Ano	Total	Matrícula Inicial							
		Urbana				Rural			
		Federal	Estadual	Municipal	Privada	Federal	Estadual	Municipal	Privada
2005	2.706	-	-	1.886	695	-	-	125	-
2006	2.471	-	-	1.541	792	-	-	138	-
2007	2.407	-	-	1.692	582	-	-	133	-
2008	2.525	-	-	1.744	680	-	-	101	-

Fonte: SEC/MEC/Inep.

Nota: O mesmo aluno pode ter mais de uma matrícula.

3.3.1.3 Funções docentes na educação infantil, por localização e dependência administrativa, no município de Dias D'Ávila, no estado da Bahia – 2005-2008

Ano	Total	Funções Docentes							
		Urbana				Rural			
		Federal	Estadual	Municipal	Privada	Federal	Estadual	Municipal	Privada
2005	109	-	-	71	33	-	-	5	-
2006	90	-	-	42	43	-	-	5	-
2007	77	-	-	25	47	-	-	5	-
2008	76	-	-	29	41	-	-	6	-

Fonte: SEC/MEC/Inep.

3.3.2 Ensino fundamental

3.3.2.1 Estabelecimentos com ensino fundamental, por localização e dependência administrativa, no município de Dias D'Ávila, no estado da Bahia – 2005-2008

Ano	Total	Estabelecimentos							
		Urbana				Rural			
		Federal	Estadual	Municipal	Privada	Federal	Estadual	Municipal	Privada
2005	34	-	-	18	12	-	-	4	-
2006	35	-	-	16	13	-	-	6	-
2007	37	-	-	18	14	-	-	5	-
2008	37	-	-	18	14	-	-	5	-

Fonte: SEC/MEC/Inep.

3.3.2.2 Matrícula inicial no ensino fundamental, por localização e dependência administrativa, no município de Dias D'Ávila, no estado da Bahia – 2005-2008

Ano	Total	Matrícula Inicial							
		Urbana				Rural			
		Federal	Estadual	Municipal	Privada	Federal	Estadual	Municipal	Privada
2005	13.581	-	-	12.078	1.076	-	-	427	-
2006	13.477	-	-	10.906	1.336	-	-	1.235	-
2007	12.504	-	-	10.622	1.240	-	-	642	-
2008	12.602	-	-	10.559	1.414	-	-	629	-

Fonte: SEC/MEC/Inep.

Nota: O mesmo aluno pode ter mais de uma matrícula.

3.3.2.3 Funções docentes no ensino fundamental, por localização e dependência administrativa, no município de Dias D'Ávila, no estado da Bahia – 2005-2008

Ano	Funções Docentes								
	Total	Urbana				Rural			
		Federal	Estadual	Municipal	Privada	Federal	Estadual	Municipal	Privada
2005	451	-	-	352	88	-	-	11	-
2006	459	-	-	316	102	-	-	41	-
2007	422	-	-	301	105	-	-	16	-
2008	407	-	-	279	109	-	-	19	-

Fonte: SEC/MEC/Inep.

3.3.3 Ensino médio

3.3.3.1 Estabelecimentos com ensino médio, por localização e dependência administrativa, no município de Dias D'Ávila, no estado da Bahia – 2005-2008

Ano	Estabelecimentos								
	Total	Urbana				Rural			
		Federal	Estadual	Municipal	Privada	Federal	Estadual	Municipal	Privada
2005	4	-	2	-	2	-	-	-	-
2006	5	-	2	-	3	-	-	-	-
2007	6	-	2	-	4	-	-	-	-
2008	6	-	2	-	4	-	-	-	-

Fonte: SEC/MEC/Inep.

3.3.3.2 Matrícula inicial no ensino médio, por localização e dependência administrativa, no município de Dias D'Ávila, no estado da Bahia – 2005-2008

Ano	Matrícula Inicial								
	Total	Urbana				Rural			
		Federal	Estadual	Municipal	Privada	Federal	Estadual	Municipal	Privada
2005	3.271	-	3.157	-	114	-	-	-	-
2006	3.120	-	3.001	-	119	-	-	-	-
2007	2.844	-	2.708	-	136	-	-	-	-
2008	2.890	-	2.719	-	171	-	-	-	-

Fonte: SEC/MEC/Inep.

Nota: O mesmo aluno pode ter mais de uma matrícula.

3.3.3.3 Funções docentes no ensino médio, por localização e dependência administrativa, no município de Dias D'Ávila, no estado da Bahia – 2005-2008

Ano	Funções Docentes								
	Total	Urbana				Rural			
		Federal	Estadual	Municipal	Privada	Federal	Estadual	Municipal	Privada
2005	129	-	106	-	23	-	-	-	-
2006	137	-	107	-	30	-	-	-	-
2007	110	-	71	-	39	-	-	-	-
2008	120	-	79	-	41	-	-	-	-

Fonte: SEC/MEC/Inep.



3.3.4 Educação de jovens e adultos

3.3.4.1 Estabelecimentos com educação de jovens e adultos, por localização e dependência administrativa, no município de Dias D'Ávila, no estado da Bahia – 2005-2008

Ano	Estabelecimentos								
	Total	Urbana				Rural			
		Federal	Estadual	Municipal	Privada	Federal	Estadual	Municipal	Privada
2005	5	-	1	4	-	-	-	-	-
2006	6	-	1	4	-	-	-	1	-
2007	9	-	1	6	1	-	-	1	-
2008	6	-	1	5	-	-	-	-	-

Fonte: SEC/MEC/Inep.

3.3.4.2 Matrícula inicial na educação de jovens e adultos, por localização e dependência administrativa, no município de Dias D'Ávila, no estado da Bahia – 2005-2008

Ano	Matrícula Inicial								
	Total	Urbana				Rural			
		Federal	Estadual	Municipal	Privada	Federal	Estadual	Municipal	Privada
2005	1.351	-	663	688	-	-	-	-	-
2006	2.236	-	708	1.287	-	-	-	241	-
2007	2.968	-	735	2.212	3	-	-	18	-
2008	2.873	-	583	2.290	-	-	-	-	-

Fonte: SEC/MEC/Inep.

Nota: O mesmo aluno pode ter mais de uma matrícula.

3.3.4.3 Funções docentes na educação de jovens e adultos, por localização e dependência administrativa, no município de Dias D'Ávila, no estado da Bahia – 2005-2008

Ano	Funções Docentes								
	Total	Urbana				Rural			
		Federal	Estadual	Municipal	Privada	Federal	Estadual	Municipal	Privada
2005	45	-	12	33	-	-	-	-	-
2006	63	-	12	40	-	-	-	11	-
2007	92	-	15	74	2	-	-	1	-
2008	81	-	15	66	-	-	-	-	-

Fonte: SEC/MEC/Inep.

3.4 Saúde

3.4.1 Hospitais conveniados com o SUS, segundo a esfera administrativa e leitos, no município de Dias D'Ávila, no estado da Bahia – 2005-2008

Ano	Hospitais Segundo Esfera Administrativa					Leitos	
	Total	Federal	Estadual	Municipal	Privada	Existentes	SUS ⁽¹⁾
2005	2	-	-	1	1	70	35
2006	2	-	-	1	1	70	35
2007	2	-	-	1	1	70	35
2008	2	-	-	1	1	48	35

Fonte: Datasus/CNES/Sesab/DICS.

(1) A partir de 2005, a informação de Leitos Contratados assume a denominação Leitos – SUS.

3.4.2 Servidores estaduais da área de saúde, segundo o tipo de ocupação, no município de Dias D'Ávila, no estado da Bahia – 2005-2008

Tipo de Ocupação	2005	2006	2007	2008
Total	-	-	-	-
Agente serviço de saúde	-	-	-	-
Assistente social	-	-	-	-
Atendente de enfermagem	-	-	-	-
Atendente rural	-	-	-	-
Auxiliar de enfermagem	-	-	-	-
Auxiliar serviço de saúde/Atendente rural	-	-	-	-
Enfermeiro	-	-	-	-
Farmacêutico	-	-	-	-
Fisioterapeuta	-	-	-	-
Médico	-	-	-	-
Nutricionista	-	-	-	-
Odontólogo	-	-	-	-
Outras ocupações	-	-	-	-
Técnico em patologia clínica	-	-	-	-
Técnico em radiologia	-	-	-	-

Fonte: Sesab.

3.4.3 Óbitos, por grupo de causas, no município de Dias D'Ávila, no estado da Bahia – 2005-2008

Grupo de Causas	2005	2006	2007	2008
Total	247	255	243	326
Algumas afecções originadas no período perinatal	20	21	14	12
Algumas doenças infecciosas e parasitárias	16	12	10	18
Causas externas de morbidade e mortalidade	34	45	56	83
Doenças da pele e tecido subcutâneo	-	-	-	-
Doenças do aparelho circulatório	66	70	54	65
Doenças do aparelho digestivo	12	11	8	13
Doenças do aparelho geniturinário	8	2	8	5
Doenças do aparelho respiratório	28	18	21	19
Doenças do olho e anexos	-	-	-	-
Doenças do ouvido e da apófise mastóide	-	-	-	-
Doenças do sangue e dos órgãos hematopoéticos e alguns transtornos imunitários	2	2	-	-
Doenças do sistema nervoso	7	7	2	2
Doenças do sistema osteomuscular e do tecido conjuntivo	-	-	3	-
Doenças endócrinas, nutricionais e metabólicas	23	23	15	43
Gravidez, parto e puerpério	1	2	-	-
Malformações congênitas, deformidades e anomalias cromossômicas	1	2	2	2
Neoplasias (tumores)	21	29	33	42
Sintomas, sinais e achados anormais de exames clínicos e de laboratório não classificados em outro item (Causas mal definidas)	8	11	14	22
Transtornos mentais e comportamentais	-	-	3	-

Fonte: Sesab/DICS/SIM.



3.4.4 Óbitos, por faixa etária, no município de Dias D'Ávila, no estado da Bahia – 2005-2008

Ano	Faixa Etária						
	Total	< 1 Ano	1 a 4	5 a 14	15 a 49	≥ 50 anos	Idade Ignorada
2005	247	29	4	2	61	151	-
2006	255	28	1	6	77	143	-
2007	243	22	3	3	80	134	1
2008	326	17	2	2	127	177	1

Fonte: Sesab/Suvisa/DIS-SIM.

3.4.5 Casos de algumas doenças transmissíveis, de notificação obrigatória, independentes de confirmação, no município de Dias D'Ávila, no estado da Bahia – 2004-2007

Doenças Transmissíveis	2004	2005	2006 ⁽²⁾	2007 ⁽³⁾
Total	96	100	98	95
Chagas aguda	-	1	-	1
Coqueluche	2	1	-	1
Dengue	17	39	25	27
Difteria	-	-	-	-
Febre tifóide	-	-	2	-
Hanseníase ⁽¹⁾	25	9	21	6
Hepatite viral	12	20	17	11
Leishmaniose tegumentar ⁽¹⁾	-	-	-	1
Leishmaniose visceral	1	-	1	2
Leptospirose	-	-	-	-
Malária	-	-	2	-
Meningite	13	5	7	17
Paralisia flácida aguda	1	-	-	-
Tétano acidental	-	-	-	-
Tétano neonatal	-	-	-	-
Tuberculose extra-pulmonar ⁽¹⁾	3	6	3	2
Tuberculose pulmonar ⁽¹⁾	22	19	20	27

Fonte: Sesab/DIS/Sinam.

(1) Casos confirmados.

(2) Dados processados em 31.03.2009.

(3) Dados processados em 02.04.2009.

3.4.6 Casos de algumas doenças sexualmente transmissíveis, de notificação obrigatória, independentes de confirmação, no município de Dias D'Ávila, no estado da Bahia – 2004-2007

Ano	Aids ⁽¹⁾	Condiloma Acuminado	Herpes Genital	Sífilis	
				Congênita	Em Adulto ⁽²⁾
2004	8	24	3	-	4
2005	1	17	4	-	4
2006 ⁽³⁾	9	15	3	1	8
2007 ⁽⁴⁾	1	8	1	-	3

Fonte: Sesab/DIS/Sinam.

(1) Casos confirmados.

(2) A classificação das notificações de Sífilis Sem Especificação passou em 2004 para Sífilis Em Adulto.

(3) Dados processados em 31.03.2009.

(4) Dados processados em 02.04.2009.

3.5 Índice de Desenvolvimento Social

3.5.1 Índice de Desenvolvimento Social, segundo seus componentes, no município de Dias D'Ávila, no estado da Bahia – 2002, 2004, 2006

Ano	INS	Classificação ⁽¹⁾	INE	Classificação ⁽¹⁾	ISB	Classificação ⁽¹⁾	IRMCH	Classificação ⁽¹⁾	IDS	Classificação ⁽¹⁾
2002	5.012,32	160º	5.026,47	116º	5.179,19	12º	5.232,75	14º	5.111,79	21º
2004	5.014,45	158º	5.023,57	123º	5.114,01	40º	5.232,75	14º	5.095,44	26º
2006	5.005,21	181º	4.993,76	203º	5.110,80	45º	5.232,75	14º	5.084,72	31º

Fonte: SEI.

Notas: INS – Índice do Nível de Saúde.

INE – Índice do Nível de Educação.

ISB – Índice dos Serviços Básicos.

IRMCH – Índice de Renda Média dos Chefes de Família.

IDS – Índice de Desenvolvimento Social.

(1) Posição em relação aos demais municípios do Estado.

3.5.2 Situação do Programa Bolsa Família no município de Dias D'Ávila, no estado da Bahia – 2008-2009

Dados Gerais	Quantidade	Período
População total do município	56.600	2008
Total de famílias cadastradas ⁽¹⁾	7.250	30/11/2009
Total de famílias cadastradas - perfil Bolsa Família ⁽²⁾	6.566	30/11/2009
Total de famílias cadastradas - perfil Cadastro Único ⁽³⁾	7.145	30/11/2009
Número de famílias beneficiárias do Programa Bolsa Família	5.659	12/2009

Fonte: MDS.

(1) O total de famílias cadastradas poderá, conforme a legislação do CadÚnico, incluir famílias que tenham renda familiar per capita maior que meio salário mínimo (R\$ 232,50). Isso explica a possível diferença de valores entre o total de famílias cadastradas.

(2) Famílias com renda per capita mensal de até R\$ 137,00.

(3) Famílias com renda per capita mensal de até R\$ 232,50 (1/2 salário mínimo em 2008), incluído o total de famílias cadastradas pelo perfil Bolsa Família.

4 Transporte

4.1 Veículos registrados, por tipo, no município de Dias D'Ávila, no estado da Bahia 2005-2008

Ano	Tipo de Veículo						
	Automóvel	Caminhão	Camioneta	Micro-ônibus	Moto	Ônibus	Outros
2005	3.187	662	568	40	1.037	297	590
2006	3.714	722	673	43	1.347	327	665
2007	4.447	809	766	42	1.672	351	781
2008	5.109	848	898	54	2.190	388	960

Fonte: Detran.



5 Serviços Básicos

5.1 Energia Elétrica

5.1.1 Consumidores de energia elétrica, por classe, no município de Dias D'Ávila, no estado da Bahia 2005-2008

Ano	Residencial	Industrial	Comercial	Rural	Serviços e Poderes Públicos	Outros ⁽¹⁾	Total
2005	12.777	90	845	34	124	-	13.870
2006	15.220	111	937	16	114	-	16.398
2007	17.348	122	1.081	17	127	-	18.695
2008	18.960	127	1.119	19	132	...	20.357

Fonte: Coelba.
(1) Consumidores próprios dos sistemas Coelba.

5.1.2 Consumo de energia elétrica, por classe, no município de Dias D'Ávila, no estado da Bahia – 2005-2008 (kWh)

Ano	Residencial	Industrial	Comercial	Rural	Serviços e Poderes Públicos	Outros ⁽¹⁾	Total
2005	12.823.665	32.998.585	5.802.768	34.083	9.056.060	-	60.715.161
2006	14.610.836	35.366.423	6.850.079	46.352	11.855.503	-	68.729.193
2007	18.137.865	42.351.110	8.211.564	64.208	10.378.539	-	79.143.286
2008	21.346.176	48.683.871	8.317.557	148.321	16.457.342	120	94.953.387

Fonte: Coelba.
(1) Consumo próprio dos sistemas Coelba.

5.2 Abastecimento d'Água

5.2.1 Ligações, economias e volume de água faturado no município de Dias D'Ávila, no estado da Bahia – 2005-2008

Ano	Ligações	Economias	Volume (m ³)
2005	11.709	12.604	1.999.241
2006	13.237	14.163	2.164.113
2007	13.845	15.009	2.286.104
2008	12.558	13.576	2.215.882

Fonte: Embasa.

5.3 Correios

5.3.1 Agência de correios e unidades operacionais de atendimento no município de Dias D'Ávila, no estado da Bahia – 2005-2008

Ano	Total	Agência de Correio	Agência de Correio Comunitária	Agência de Correio Franqueada	Caixa de Coleta	Posto de Venda de Selo	Outros
2005	2	1	-	-	1	-	-
2006	2	1	-	-	1	-	-
2007	2	1	-	-	1	-	-
2008	2	1	-	-	1	-	-

Fonte: EBCT.

5.4 Bancos

5.4.1 Distribuição de agências bancárias no município de Dias D'Ávila, no estado da Bahia – 2005-2008

Ano	Natureza Administrativa	
	Federal	Particular
2005	2	1
2006	2	1
2007	2	1
2008	2	1

Fonte: Banco Central.

6 Informações Econômicas

6.1 Agropecuária

6.1.1 Produção, área colhida e rendimento médio dos principais produtos agrícolas no município de Dias D'Ávila, no estado da Bahia – 2005-2008

Produtos	2005			2006			2007			2008		
	Produção (t)	Área Colhida (ha)	Rendimento Médio (kg/ha)	Produção (t)	Área Colhida (ha)	Rendimento Médio (kg/ha)	Produção (t)	Área Colhida (ha)	Rendimento Médio (kg/ha)	Produção (t)	Área Colhida (ha)	Rendimento Médio (kg/ha)
Abacaxi ⁽¹⁾	408	17	24.000	480	20	24.000	480	20	24.000	48	2	24.000
Banana	80	10	8.000	96	12	8.000	96	12	8.000	16	2	8.000
Coco-da-baía ⁽¹⁾	650	130	5.000	650	130	5.000	550	110	5.000	540	90	6.000
Feijão (em grão)	4	5	800	22	23	957	12	13	923	14	15	933
Mandioca	672	48	14.000	448	32	14.000	308	22	14.000	210	15	14.000
Milho (em grão)	5	5	1.000	38	32	1.188	14	12	1.167	18	15	1.200

Fonte: IBGE-PAM.

(1) Quantidade produzida em mil frutos e rendimento médio em frutos por hectare.

6.1.2 Efetivo dos principais rebanhos no município de Dias D'Ávila, no estado da Bahia – 2005-2008

Tipo de Rebanho	Efetivo (cabeças)			
	2005	2006	2007	2008
Asininos	126	134	141	148
Bovinos	6.250	6.625	6.890	7.166
Bubalinos	224	237	246	258
Caprinos	2.930	3.047	3.199	3.519
Codornas	3.895	4.207	4.594	4.500
Equinos	296	326	346	360
Galinhas	14.986	16.181	16.832	17.505
Galos, frangas, frangos e pintos	29.692	31.474	32.733	33.715
Muare	120	125	132	140
Ovinos	3.110	3.234	3.428	3.702
Suínos	2.520	2.772	2.902	2.961

Fonte: IBGE-PPM.



6.1.3 Produção dos principais produtos de origem animal no município de Dias D'Ávila, no estado da Bahia 2005-2008

Produto	2005	2006	2007	2008
Leite (mil litros)	493	522	554	598
Ovos de codorna (mil dúzias)	18	20	21	-
Ovos de galinha (mil dúzias)	82	85	89	95

Fonte: IBGE-PPM.

6.1.4 Financiamentos concedidos a produtores e cooperativas, por atividade e finalidade, no município de Dias D'Ávila, no estado da Bahia – 2005-2008

Ano/Atividade	Comercialização		Custeio		Investimento		Total	
	Contrato	Valor (R\$ 1,00)	Contrato	Valor (R\$ 1,00)	Contrato	Valor (R\$1,00)	Contrato	Valor (R\$ 1,00)
2005								
Agrícola	-	0,00	1	1.000,00	8	8.000,00	9	9.000,00
Pecuária	-	0,00	-	0,00	5	10.789,78	5	10.789,78
2006								
Agrícola	-	0,00	-	0,00	3	3.000,00	3	3.000,00
Pecuária	-	0,00	-	0,00	2	6.992,13	2	6.992,13
2007								
Agrícola	-	0,00	-	0,00	9	13.059,69	9	13.059,69
Pecuária	-	0,00	-	0,00	4	5.921,68	4	5.921,68
2008								
Agrícola	-	0,00	-	0,00	1	1.500,00	1	1.500,00
Pecuária	-	0,00	-	0,00	5	7.355,00	5	7.355,00

Fonte: Banco Central.

6.2 PIB Municipal

6.2.1 Valor Adicionado, PIB e PIB per capita a preços correntes no município de Dias D'Ávila, no estado da Bahia – 2004-2007

Ano	Valor Adicionado (R\$ milhões)			Valor Adicionado APU ⁽²⁾ (R\$ milhões)	Impostos Sobre Produtos (R\$ milhões)	PIB (R\$ milhões)	PIB Per Capita (R\$ 1,00)
	Agropecuária	Indústria	Serviços ⁽¹⁾				
2004	1,49	441,87	183,13	49,94	150,57	777,06	14.786,20
2005	1,60	573,55	233,69	55,46	120,64	929,49	17.165,03
2006	1,86	817,96	327,62	66,85	182,00	1.329,44	23.868,64
2007 ⁽³⁾	1,97	663,78	338,49	76,79	198,24	1.202,48	22.342,26

Fontes: SEI, IBGE.

(1) Inclui APU.

(2) Administração Pública (atividades governamentais).

(3) Dados sujeitos a retificação.

6.3 Finanças Públicas

6.3.1 Arrecadação municipal, estadual e transferências constitucionais no município de Dias D'Ávila, no estado da Bahia – 2005-2008

(R\$1,00)

Ano	Municipal			Estadual				Transferências	
	IPTU	ISS	Total	ICMS	IPVA	ITD	Total	Estado	União
2005	888.244,92	6.673.990,21	7.562.235,13	56.427.552,98	1.125.368,34	3.827,29	57.556.748,61	22.737.343,68	9.307.731,71
2006	1.318.234,12	5.869.026,32	7.187.260,44	61.975.591,86	1.486.008,94	896,92	63.462.497,72	25.881.847,12	10.352.710,24
2007	1.561.464,87	8.023.194,18	9.584.658,05	34.986.728,16	2.029.173,86	1.539,16	37.017.441,18	41.262.007,79	11.977.550,74
2008	1.627.135,14	9.305.817,42	10.932.952,56	35.437.252,20	2.640.072,32	918,71	38.078.243,23	47.565.853,27	14.556.306,12

Fontes: STN, Sefaz-BA.

6.4 Índice de Desenvolvimento Econômico

6.4.1 Índice de Desenvolvimento Econômico, segundo seus componentes, no município de Dias D'Ávila, no estado da Bahia – 2002, 2004, 2006

Ano	INF	Classificação ⁽¹⁾	IQM	Classificação ⁽¹⁾	IPM	Classificação ⁽¹⁾	IDE	Classificação ⁽¹⁾
2002	5.007,23	38º	5.040,21	9º	5.077,99	13º	5.041,73	16º
2004	5.010,22	32º	5.030,94	12º	5.088,06	9º	5.042,97	14º
2006	5.141,77	16º	5.173,24	9º	5.082,27	12º	5.132,29	11º

Fonte: SEI.

Notas: INF – Índice de Infra-Estrutura.

IQM – Índice de Qualificação da Mão-de-Obra.

IPM – Índice do Produto Municipal.

IDE – Índice de Desenvolvimento Econômico.

(1) Posição em relação aos demais municípios do Estado.

7 Justiça Eleitoral

7.1 Eleitorado e abstenção nas eleições no município de Dias D'Ávila, no estado da Bahia – 2006

Especificação	Dados Gerais
Eleitorado	29.760
Abstenção - 1º turno %	11,58
Abstenção - 2º turno %	12,95

Fonte: TSE.



7.2 Resultado das eleições para presidente e governador no município de Dias D'Ávila, no estado da Bahia – 2006

Cargos/Partidos	Votos		Situação
	Nominais	% Votos Válidos	
Presidente - 2º turno			
PT	21.548	86,36	Eleito
PSDB	3.402	13,64	Não eleito
Governador - 1º turno			
PT	12.959	57,46	Eleito
PFL	8.463	37,52	Não eleito
Outros	1.132	5,02	Não eleito

Fonte: TSE.

7.3 Resultado das eleições para prefeito no município de Dias D'Ávila, no estado da Bahia – 2008

Cargo/Partidos	Votos		Situação
	Nominais	% Votos Válidos	
Prefeito - 1º turno			
DEM	12.728	42,47	Eleito
PTB	11.396	38,02	Não eleito
PSB	5.848	19,51	Não eleito

Fonte: TSE.

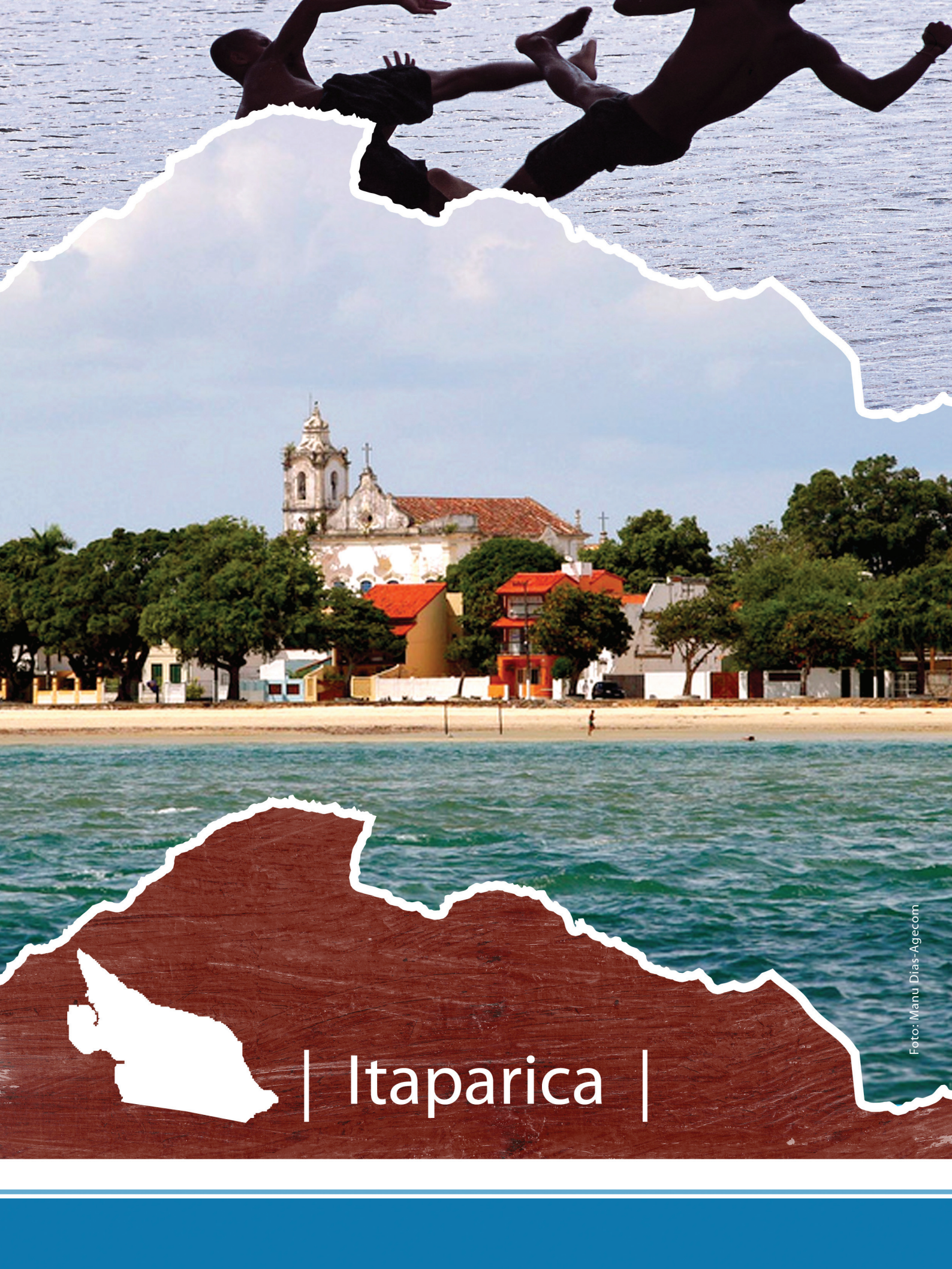

| Itaparica |

Foto: Mantu Dias-Agecom

ITAPARICA

TERRITÓRIO DE IDENTIDADE METROPOLITANO DE SALVADOR

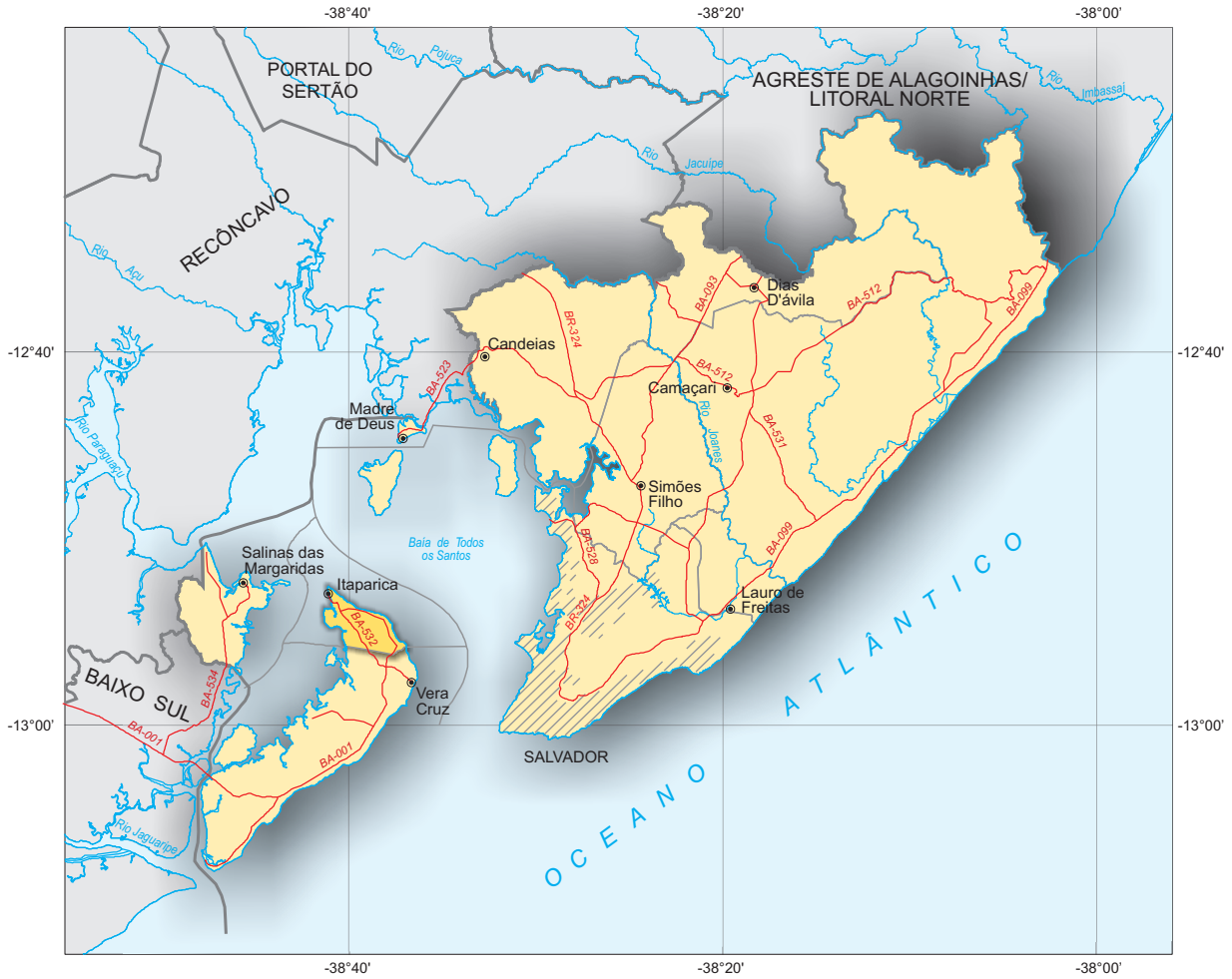

Fonte: Coordenação Estadual dos Territórios, 2007. SEI, 2009.



Município em destaque

ESCALA: 1:750.000

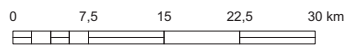

1 Informações Gerais

1.1 Regionalização

Mesorregião Geográfica: Metropolitana de Salvador
 Microrregião Geográfica: 21. Salvador
 Região Econômica: 01. Metropolitana de Salvador
 Região Administrativa: 01. Metropolitana de Salvador
 Eixo de Desenvolvimento: Metropolitano
 Território de Identidade: 26 Metropolitano de Salvador

1.2 Legislação Político/Administrativa

Lei de Criação: Decreto Imperial s/nº de 25/10/1831
 Lei Vigente: nº 628 de 30/12/1953. Publicada no DO de 14/02/1954
 Outras Leis de Referência: Salinas da Margarida nº 1.775 de 27/07/1962. Publicada no DO de 31/07/1962 e Vera Cruz nº 1.773 de 30/07/1962. Publicada no DO de 31/07/1962
 Município de Origem: Salvador
 Distritos: Itaparica (sede)
 Limites Intermunicipais: Vera Cruz

2 Informações Geográficas

2.1 Indicadores Geográficos

2.1.1 Área, coordenadas geográficas, altitude e distância da capital

Área (Km ²)	Coordenadas geográficas		Altitude (m)	Distância da Capital (Km)
	Latitude Sul	Longitude Oeste		
115,92	-12°53'18"	38°40'43"	15	250

Fonte: IBGE, 2002/ Derba, 2007.

2.2 Recursos Naturais

2.2.1 Clima

Tipo Climático: **Úmido**

Temperatura média anual (°C): **24,6**

Período chuvoso: **abril a julho**

Pluviosidade anual (mm): **2020,8**

2.2.2 Solo

Alissolos e Neossolos

2.2.3 Vegetação

Floresta Ombrófila Densa e Formações Pioneiras com Influência Marinha (Restinga)

2.2.4 Geomorfologia

Baixada Litorânea e Planícies Marinhas e Fluvio-marinhas

2.2.5 Geologia

Arenitos, Conglomerados/Brechas, Depósitos Costeiros, Depósitos Fluviais e Folhelhos

2.2.6 Ocorrências minerais

Água Mineral

2.2.7 Hidrografia

Bacia hidrográfica: **Bacias do Recôncavo Sul**

Rio(s) principal(is): **Riacho da Gameleira e Córrego da Penha**

Áreas irrigadas: -

Espelhos d' água: -

2.3 Área Especial

2.3.1 Unidades de conservação

Estação Ecológica da Ilha do Medo e APA da Baía de Todos os Santos

2.3.2 Projetos de assentamento de reforma agrária -

2.3.3 Projetos cédula da terra -

2.3.4 Projetos crédito fundiário e combate à pobreza rural -



3 Características Demográficas e Sociais

3.1 Demografia

3.1.1 População, área e densidade demográfica do município de Itaparica, no estado da Bahia – 2007-2009

Ano	População	Área (km ²)	Densidade Demográfica (hab/km ²)
2007	19.897	115,92	171,64
2008	20.641	115,92	178,06
2009	20.796	115,92	179,40

Fonte: IBGE.

Nota: Para 2007, Contagem da População; para 2008 e 2009 estimativas das populações residentes em julho de cada ano.

3.1.2 População, por situação de domicílio e sexo, do município de Itaparica, no estado da Bahia – 2007

População por Situação de Domicílio e Sexo	População
População total ⁽¹⁾	19.897
Homens	9.682
Mulheres	10.062
População urbana ⁽¹⁾	19.897
Homens	9.682
Mulheres	10.062
População rural ⁽¹⁾	-
Homens	-
Mulheres	-

Fonte: IBGE, Contagem da População 2007.

(1) Inclusive a população estimada nos domicílios fechados e nos domicílios provenientes de setor censitário cujo arquivo foi danificado.

3.1.3 Domicílios particulares ocupados, por sexo da pessoa responsável pelo domicílio, no município de Itaparica, no estado da Bahia – 2007

Sexo da Pessoa Responsável	Domicílios Particulares Ocupados por Sexo do Responsável
Total ⁽¹⁾	5.836
Homens	3.170
Mulheres	2.603

Fonte: IBGE, Contagem da População 2007.

(1) Inclusive os domicílios fechados e os domicílios provenientes de setor censitário cujo arquivo foi danificado, com população estimada.

3.1.4 Quantidade de domicílios, por espécie, no município de Itaparica, no estado da Bahia – 2007

Domicílios por Espécie	Domicílios
Total geral	10.284
Particulares	10.257
Ocupados	5.773
Não ocupados	4.484
Fechado	63
Uso ocasional	2.821
Vago	1.600
Coletivos	27
Com morador	13
Sem morador	14

Fonte: IBGE, Contagem da População 2007.

3.2 Pessoal Ocupado

3.2.1 Pessoal ocupado no mercado formal de trabalho, por setor de atividade econômica, no município de Itaparica, no estado da Bahia – 2005-2008

Setor de Atividade	2005	2006	2007	2008
Extrativa mineral	-	-	-	-
Indústria de transformação	65	74	76	73
Serviços industriais de utilidade pública	-	-	-	-
Construção civil	38	48	78	82
Comércio	170	160	196	170
Serviços	291	254	264	275
Administração pública	652	707	744	638
Agropecuária, extrativa vegetal, caça e pesca	3	3	2	2

Fonte: Ministério do Trabalho-RAIS.

3.2.2 Grau de instrução do pessoal ocupado no mercado formal de trabalho, no município de Itaparica, no estado da Bahia – 2005-2008

Grau de Instrução	2005	2006	2007	2008
Analfabeto	12	9	6	7
Até o 5º ano incompleto do ensino fundamental	68	74	76	47
5º ano completo do ensino fundamental	31	26	25	22
Do 6º ao 9º ano incompleto do ensino fundamental	84	91	67	41
Ensino fundamental completo	225	230	326	260
Ensino médio incompleto	118	94	78	77
Ensino médio completo	546	606	643	622
Educação superior incompleta	17	21	26	30
Educação superior completa	118	95	113	134
Mestrado completo	-	-	-	-
Doutorado completo	-	-	-	-

Fonte: Ministério do Trabalho-RAIS.

3.3 Educação

3.3.1 Educação infantil

3.3.1.1 Estabelecimentos com educação infantil, por localização e dependência administrativa, no município de Itaparica, no estado da Bahia – 2005-2008

Ano	Estabelecimentos								
	Total	Urbana				Rural			
		Federal	Estadual	Municipal	Privada	Federal	Estadual	Municipal	Privada
2005	15	-	-	11	3	-	-	1	-
2006	16	-	-	11	4	-	-	1	-
2007	12	-	-	10	1	-	-	1	-
2008	13	-	-	11	2	-	-	-	-

Fonte: SEC/MEC/Inep.



3.3.1.2 Matrícula inicial na educação infantil, por localização e dependência administrativa, no município de Itaparica, no estado da Bahia – 2005-2008

Ano	Total	Matrícula Inicial							
		Urbana				Rural			
		Federal	Estadual	Municipal	Privada	Federal	Estadual	Municipal	Privada
2005	1.412	-	-	1.127	223	-	-	62	-
2006	1.393	-	-	1.080	251	-	-	62	-
2007	760	-	-	651	53	-	-	56	-
2008	702	-	-	622	80	-	-	-	-

Fonte: SEC/MEC/Inep.

Nota: O mesmo aluno pode ter mais de uma matrícula.

3.3.1.3 Funções docentes na educação infantil, por localização e dependência administrativa, no município de Itaparica, no estado da Bahia – 2005-2008

Ano	Total	Funções Docentes							
		Urbana				Rural			
		Federal	Estadual	Municipal	Privada	Federal	Estadual	Municipal	Privada
2005	54	-	-	41	11	-	-	2	-
2006	53	-	-	36	16	-	-	1	-
2007	36	-	-	24	10	-	-	2	-
2008	29	-	-	21	8	-	-	-	-

Fonte: SEC/MEC/Inep.

3.3.2 Ensino fundamental

3.3.2.1 Estabelecimentos com ensino fundamental, por localização e dependência administrativa, no município de Itaparica, no estado da Bahia – 2005-2008

Ano	Total	Estabelecimentos							
		Urbana				Rural			
		Federal	Estadual	Municipal	Privada	Federal	Estadual	Municipal	Privada
2005	19	-	2	13	3	-	-	1	-
2006	21	-	2	14	4	-	-	1	-
2007	20	-	2	15	2	-	-	1	-
2008	23	-	2	17	4	-	-	-	-

Fonte: SEC/MEC/Inep.

3.3.2.2 Matrícula inicial no ensino fundamental, por localização e dependência administrativa, no município de Itaparica, no estado da Bahia – 2005-2008

Ano	Total	Matrícula Inicial							
		Urbana				Rural			
		Federal	Estadual	Municipal	Privada	Federal	Estadual	Municipal	Privada
2005	3.733	-	963	2.316	355	-	-	99	-
2006	3.731	-	801	2.451	390	-	-	89	-
2007	3.650	-	744	2.635	161	-	-	110	-
2008	3.965	-	747	2.845	373	-	-	-	-

Fonte: SEC/MEC/Inep.

Nota: O mesmo aluno pode ter mais de uma matrícula.

3.3.2.3 Funções docentes no ensino fundamental, por localização e dependência administrativa, no município de Itaparica, no estado da Bahia – 2005-2008

Ano	Funções Docentes								
	Total	Urbana				Rural			
		Federal	Estadual	Municipal	Privada	Federal	Estadual	Municipal	Privada
2005	188	-	45	105	34	-	-	4	-
2006	205	-	43	120	39	-	-	3	-
2007	156	-	37	96	20	-	-	3	-
2008	164	-	35	110	19	-	-	-	-

Fonte: SEC/MEC/Inep.

3.3.3 Ensino médio

3.3.3.1 Estabelecimentos com ensino médio, por localização e dependência administrativa, no município de Itaparica, no estado da Bahia – 2005-2008

Ano	Estabelecimentos								
	Total	Urbana				Rural			
		Federal	Estadual	Municipal	Privada	Federal	Estadual	Municipal	Privada
2005	3	-	2	-	1	-	-	-	-
2006	3	-	2	-	1	-	-	-	-
2007	3	-	2	-	1	-	-	-	-
2008	3	-	2	-	1	-	-	-	-

Fonte: SEC/MEC/Inep.

3.3.3.2 Matrícula inicial no ensino médio, por localização e dependência administrativa, no município de Itaparica, no estado da Bahia – 2005-2008

Ano	Matrícula Inicial								
	Total	Urbana				Rural			
		Federal	Estadual	Municipal	Privada	Federal	Estadual	Municipal	Privada
2005	789	-	721	-	68	-	-	-	-
2006	662	-	596	-	66	-	-	-	-
2007	661	-	605	-	56	-	-	-	-
2008	696	-	630	-	66	-	-	-	-

Fonte: SEC/MEC/Inep.

Nota: O mesmo aluno pode ter mais de uma matrícula.

3.3.3.3 Funções docentes no ensino médio, por localização e dependência administrativa, no município de Itaparica, no estado da Bahia – 2005-2008

Ano	Funções Docentes								
	Total	Urbana				Rural			
		Federal	Estadual	Municipal	Privada	Federal	Estadual	Municipal	Privada
2005	53	-	41	-	12	-	-	-	-
2006	48	-	36	-	12	-	-	-	-
2007	41	-	30	-	11	-	-	-	-
2008	42	-	30	-	12	-	-	-	-

Fonte: SEC/MEC/Inep.



3.3.4 Educação de jovens e adultos

3.3.4.1 Estabelecimentos com educação de jovens e adultos, por localização e dependência administrativa, no município de Itaparica, no estado da Bahia – 2005-2008

Ano	Estabelecimentos								
	Total	Urbana				Rural			
		Federal	Estadual	Municipal	Privada	Federal	Estadual	Municipal	Privada
2005	10	-	3	7	-	-	-	-	-
2006	12	-	3	8	-	-	-	1	-
2007	11	-	3	7	-	-	-	1	-
2008	9	-	3	6	-	-	-	-	-

Fonte: SEC/MEC/Inep.

3.3.4.2 Matrícula inicial na educação de jovens e adultos, por localização e dependência administrativa, no município de Itaparica, no estado da Bahia – 2005-2008

Ano	Matrícula Inicial								
	Total	Urbana				Rural			
		Federal	Estadual	Municipal	Privada	Federal	Estadual	Municipal	Privada
2005	1.412	-	994	418	-	-	-	-	-
2006	1.446	-	792	629	-	-	-	25	-
2007	1.254	-	619	621	-	-	-	14	-
2008	1.169	-	663	506	-	-	-	-	-

Fonte: SEC/MEC/Inep.

Nota: O mesmo aluno pode ter mais de uma matrícula.

3.3.4.3 Funções docentes na educação de jovens e adultos, por localização e dependência administrativa, no município de Itaparica, no estado da Bahia – 2005-2008

Ano	Funções Docentes								
	Total	Urbana				Rural			
		Federal	Estadual	Municipal	Privada	Federal	Estadual	Municipal	Privada
2005	64	-	44	20	-	-	-	-	-
2006	56	-	31	24	-	-	-	1	-
2007	62	-	33	28	-	-	-	1	-
2008	53	-	32	21	-	-	-	-	-

Fonte: SEC/MEC/Inep.

3.4 Saúde

3.4.1 Hospitais conveniados com o SUS, segundo a esfera administrativa e leitos, no município de Itaparica, no estado da Bahia – 2005-2008

Ano	Hospitais Segundo Esfera Administrativa					Leitos	
	Total	Federal	Estadual	Municipal	Privada	Existentes	SUS ⁽¹⁾
2005	1	-	1	-	-	59	59
2006	1	-	1	-	-	59	59
2007	1	-	1	-	-	59	59
2008	1	-	1	-	-	59	59

Fonte: Datasus/CNES/Sesab/DICS.

(1) A partir de 2005, a informação de Leitos Contratados assume a denominação Leitos – SUS.

3.4.2 Servidores estaduais da área de saúde, segundo o tipo de ocupação, no município de Itaparica, no estado da Bahia – 2005-2008

Tipo de Ocupação	2005	2006	2007	2008
Total	50	50	49	47
Agente serviço de saúde	7	7	7	6
Assistente social	1	1	1	1
Atendente de enfermagem	4	4	3	3
Atendente rural	-	-	-	-
Auxiliar de enfermagem	18	18	18	17
Auxiliar serviço de saúde/Atendente rural	-	-	-	-
Enfermeiro	2	2	2	2
Farmacêutico	1	1	1	1
Fisioterapeuta	-	-	-	-
Médico	9	9	9	9
Nutricionista	-	-	-	-
Odontólogo	-	-	-	-
Outras ocupações	3	3	3	3
Técnico em patologia clínica	5	5	5	5
Técnico em radiologia	-	-	-	-

Fonte: Sesab.

3.4.3 Óbitos, por grupo de causas, no município de Itaparica, no estado da Bahia – 2005-2008

Grupo de Causas	2005	2006	2007	2008
Total	95	119	101	116
Algumas afecções originadas no período perinatal	7	12	4	8
Algumas doenças infecciosas e parasitárias	4	5	9	-
Causas externas de morbidade e mortalidade	8	19	12	17
Doenças da pele e tecido subcutâneo	-	-	-	2
Doenças do aparelho circulatório	16	33	36	28
Doenças do aparelho digestivo	4	6	2	5
Doenças do aparelho geniturinário	-	1	1	5
Doenças do aparelho respiratório	9	6	5	8
Doenças do olho e anexos	-	-	-	-
Doenças do ouvido e da apófise mastóide	-	-	-	-
Doenças do sangue e dos órgãos hematopoéticos e alguns transtornos imunitários	-	1	4	-
Doenças do sistema nervoso	3	2	2	4
Doenças do sistema osteomuscular e do tecido conjuntivo	-	2	-	1
Doenças endócrinas, nutricionais e metabólicas	12	15	8	11
Gravidez, parto e puerpério	-	-	-	1
Malformações congênitas, deformidades e anomalias cromossômicas	2	1	2	3
Neoplasias (tumores)	14	10	11	17
Sintomas, sinais e achados anormais de exames clínicos e de laboratório não classificados em outro item (Causas mal definidas)	16	5	5	5
Transtornos mentais e comportamentais	-	1	-	1

Fonte: Sesab/DICS/SIM.



3.4.4 Óbitos, por faixa etária, no município de Itaparica, no estado da Bahia – 2005-2008

Ano	Faixa Etária						
	Total	< 1 Ano	1 a 4	5 a 14	15 a 49	≥ 50 anos	Idade Ignorada
2005	95	11	-	3	17	63	1
2006	119	14	1	3	33	68	-
2007	101	6	1	1	25	68	-
2008	116	12	-	2	29	73	-

Fonte: Sesab/Suvisa/DIS-SIM.

3.4.5 Casos de algumas doenças transmissíveis, de notificação obrigatória, independentes de confirmação, no município de Itaparica, no estado da Bahia – 2004-2007

Doenças Transmissíveis	2004	2005	2006 ⁽²⁾	2007 ⁽³⁾
Total	23	44	29	68
Chagas aguda	-	2	-	-
Coqueluche	-	-	-	-
Dengue	-	18	10	20
Difteria	-	-	-	-
Febre tifóide	-	-	-	-
Hanseníase ⁽¹⁾	4	3	2	2
Hepatite viral	-	5	3	5
Leishmaniose tegumentar ⁽¹⁾	-	-	-	-
Leishmaniose visceral	1	-	-	-
Leptospirose	-	-	-	8
Malária	-	-	-	-
Meningite	1	2	1	14
Paralisia flácida aguda	1	-	-	-
Tétano acidental	-	-	-	-
Tétano neonatal	-	-	-	-
Tuberculose extra-pulmonar ⁽¹⁾	-	1	1	7
Tuberculose pulmonar ⁽¹⁾	16	13	12	12

Fonte: Sesab/DIS/Sinam.

(1) Casos confirmados.

(2) Dados processados em 31.03.2009.

(3) Dados processados em 02.04.2009.

3.4.6 Casos de algumas doenças sexualmente transmissíveis, de notificação obrigatória, independentes de confirmação, no município de Itaparica, no estado da Bahia – 2004-2007

Ano	Aids ⁽¹⁾	Condiloma Acuminado	Herpes Genital	Sífilis	
				Congênita	Em Adulto ⁽²⁾
2004	2	7	-	-	4
2005	-	8	2	-	6
2006 ⁽³⁾	1	17	7	1	6
2007 ⁽⁴⁾	2	3	4	1	1

Fonte: Sesab/DIS/Sinam.

(1) Casos confirmados.

(2) A classificação das notificações de Sífilis Sem Especificação passou em 2004 para Sífilis Em Adulto.

(3) Dados processados em 31.03.2009.

(4) Dados processados em 02.04.2009.

3.5 Índice de Desenvolvimento Social

3.5.1 Índice de Desenvolvimento Social, segundo seus componentes, no município de Itaparica, no estado da Bahia – 2002, 2004, 2006

Ano	INS	Classificação ⁽¹⁾	INE	Classificação ⁽¹⁾	ISB	Classificação ⁽¹⁾	IRMCH	Classificação ⁽¹⁾	IDS	Classificação ⁽¹⁾
2002	5.134,54	3º	5.043,13	76º	5.182,17	11º	5.086,23	57º	5.111,25	22º
2004	5.182,29	1º	4.943,35	355º	5.139,85	28º	5.086,23	57º	5.087,13	31º
2006	5.099,99	8º	4.915,00	389º	5.139,82	25º	5.086,23	57º	5.059,52	54º

Fonte: SEI.

Notas: INS – Índice do Nível de Saúde.

INE – Índice do Nível de Educação.

ISB – Índice dos Serviços Básicos.

IRMCH – Índice de Renda Média dos Chefes de Família.

IDS – Índice de Desenvolvimento Social.

(1) Posição em relação aos demais municípios do Estado.

3.5.2 Situação do Programa Bolsa Família no município de Itaparica, no estado da Bahia – 2008-2009

Dados Gerais	Quantidade	Período
População total do município	20.641	2008
Total de famílias cadastradas ⁽¹⁾	4.480	30/11/2009
Total de famílias cadastradas - perfil Bolsa Família ⁽²⁾	4.239	30/11/2009
Total de famílias cadastradas - perfil Cadastro Único ⁽³⁾	4.444	30/11/2009
Número de famílias beneficiárias do Programa Bolsa Família	3.003	12/2009

Fonte: MDS.

(1) O total de famílias cadastradas poderá, conforme a legislação do CadÚnico, incluir famílias que tenham renda familiar per capita maior que meio salário mínimo (R\$ 232,50). Isso explica a possível diferença de valores entre o total de famílias cadastradas.

(2) Famílias com renda per capita mensal de até R\$ 137,00.

(3) Famílias com renda per capita mensal de até R\$ 232,50 (1/2 salário mínimo em 2008), incluído o total de famílias cadastradas pelo perfil Bolsa Família.

4 Transporte

4.1 Veículos registrados, por tipo, no município de Itaparica, no estado da Bahia – 2005-2008

Ano	Tipo de Veículo						
	Automóvel	Caminhão	Camioneta	Micro-ônibus	Moto	Ônibus	Outros
2005	412	22	118	25	159	19	50
2006	442	23	119	23	212	21	49
2007	493	26	126	30	286	25	56
2008	517	27	131	30	356	25	62

Fonte: Detran.



5 Serviços Básicos

5.1 Energia Elétrica

5.1.1 Consumidores de energia elétrica, por classe, no município de Itaparica, no estado da Bahia – 2005-2008

Ano	Residencial	Industrial	Comercial	Rural	Serviços e Poderes Públicos	Outros ⁽¹⁾	Total
2005	6.387	12	366	6	92	1	6.864
2006	6.679	11	373	11	84	1	7.159
2007	7.568	13	394	11	96	1	8.083
2008	8.028	15	409	12	97	1	8.562

Fonte: Coelba.
(1) Consumidores próprios dos sistemas Coelba.

5.1.2 Consumo de energia elétrica, por classe, no município de Itaparica, no estado da Bahia – 2005-2008 (kWh)

Ano	Residencial	Industrial	Comercial	Rural	Serviços e Poderes Públicos	Outros ⁽¹⁾	Total
2005	5.931.592	420.152	5.420.532	7.263	4.258.457	34.318	16.072.314
2006	6.646.033	480.676	5.299.950	11.409	4.226.488	27.522	16.692.078
2007	7.490.656	589.962	5.432.760	14.025	4.183.927	24.750	17.736.080
2008	7.967.296	595.399	5.625.680	18.552	3.948.432	26.732	18.182.091

Fonte: Coelba.
(1) Consumo próprio dos sistemas Coelba.

5.2 Abastecimento d'Água

5.2.1 Ligações, economias e volume de água faturado no município de Itaparica, no estado da Bahia – 2005-2008

Ano	Ligações	Economias	Volume (m³)
2005	4.717	5.135	797.597
2006	5.148	5.593	858.921
2007	5.463	5.917	896.771
2008	5.632	6.095	939.778

Fonte: Embasa.

5.3 Correios

5.3.1 Agência de correios e unidades operacionais de atendimento no município de Itaparica, no estado da Bahia – 2005-2008

Ano	Total	Agência de Correio	Agência de Correio Comunitária	Agência de Correio Franqueada	Caixa de Coleta	Posto de Venda de Selo	Outros
2005	3	1	1	-	1	-	-
2006	3	1	1	-	1	-	-
2007	3	1	1	-	1	-	-
2008	3	1	1	-	1	-	-

Fonte: EBCT.

5.4 Bancos

5.4.1 Distribuição de agências bancárias no município de Itaparica, no estado da Bahia – 2005-2008

Ano	Natureza Administrativa	
	Federal	Particular
2005	-	1
2006	-	1
2007	-	1
2008	-	1

Fonte: Banco Central.

6 Informações Econômicas

6.1 Agropecuária

6.1.1 Produção, área colhida e rendimento médio dos principais produtos agrícolas no município de Itaparica, no estado da Bahia – 2005-2008

Produtos	2005			2006			2007			2008		
	Produção (t)	Área Colhida (ha)	Rendimento Médio (kg/ha)	Produção (t)	Área Colhida (ha)	Rendimento Médio (kg/ha)	Produção (t)	Área Colhida (ha)	Rendimento Médio (kg/ha)	Produção (t)	Área Colhida (ha)	Rendimento Médio (kg/ha)
Coco-da-baía ⁽¹⁾	360	60	6.000	300	50	6.000	160	20	8.000	180	18	10.000
Manga	375	25	15.000	300	20	15.000	300	20	15.000	360	20	18.000

Fonte: IBGE-PAM.

(1) Quantidade produzida em mil frutos e rendimento médio em frutos por hectare.

6.1.2 Efetivo do principal rebanho no município de Itaparica, no estado da Bahia – 2005-2008

Tipo de Rebanho	Efetivo (cabeças)			
	2005	2006	2007	2008
Bovinos	712	714	198	205

Fonte: IBGE-PPM.

6.1.3 Produção do principal produto de origem animal no município de Itaparica, no estado da Bahia – 2005-2008

Produto	2005	2006	2007	2008
Leite (mil litros)	27	105	54	63

Fonte: IBGE-PPM.



6.1.4 Financiamentos concedidos a produtores e cooperativas, por atividade e finalidade, no município de Itaparica, no estado da Bahia – 2005-2008

Ano/Atividade	Comercialização		Custeio		Investimento		Total	
	Contrato	Valor (R\$ 1,00)	Contrato	Valor (R\$ 1,00)	Contrato	Valor (R\$1,00)	Contrato	Valor (R\$ 1,00)
2005								
Agrícola	-	0,00	-	0,00	7	6.500,00	7	6.500,00
Pecuária	-	0,00	-	0,00	82	81.972,00	82	81.972,00
2006								
Agrícola	-	0,00	-	0,00	-	0,00	-	0,00
Pecuária	-	0,00	-	0,00	8	8.000,00	8	8.000,00
2007								
Agrícola	-	0,00	-	0,00	10	14.219,68	10	14.219,68
Pecuária	-	0,00	-	0,00	46	39.306,77	46	39.306,77
2008								
Agrícola	-	0,00	-	0,00	19	28.500,00	19	28.500,00
Pecuária	-	0,00	-	0,00	19	28.500,00	19	28.500,00

Fonte: Banco Central.

6.2 PIB Municipal

6.2.1 Valor Adicionado, PIB e PIB per capita a preços correntes no município de Itaparica, no estado da Bahia – 2004-2007

Ano	Valor Adicionado (R\$ milhões)			Valor Adicionado APU ⁽²⁾ (R\$ milhões)	Impostos Sobre Produtos (R\$ milhões)	PIB (R\$ milhões)	PIB Per Capita (R\$ 1,00)
	Agropecuária	Indústria	Serviços ⁽¹⁾				
2004	2,18	10,09	41,00	16,41	4,66	57,94	2.766,84
2005	2,36	12,40	47,20	18,08	5,76	67,72	3.167,27
2006	3,07	11,10	53,41	21,67	6,56	74,15	3.399,98
2007 ⁽³⁾	2,96	10,58	60,20	23,57	6,37	80,12	4.026,61

Fontes: SEI, IBGE.

(1) Inclui APU.

(2) Administração Pública (atividades governamentais).

(3) Dados sujeitos a retificação.

6.3 Finanças Públicas

6.3.1 Arrecadação municipal, estadual e transferências constitucionais no município de Itaparica, no estado da Bahia – 2005-2008

(R\$1,00)

Ano	Municipal			Estadual				Transferências	
	IPTU	ISS	Total	ICMS	IPVA	ITD	Total	Estado	União
2005	374.115,31	461.059,57	835.174,88	708.968,85	74.951,85	-840,88	783.079,82	1.425.066,00	5.080.267,73
2006	495.976,78	527.115,66	1.023.092,44	771.313,69	99.724,51	20.095,82	891.134,02	1.490.613,74	5.647.661,00
2007	388.363,68	642.903,09	1.031.266,77	554.182,66	118.711,97	6.271,36	679.165,99	1.461.068,29	6.539.064,50
2008	423.721,70	636.862,02	1.060.583,72	585.386,27	153.660,76	1.741,00	740.788,03	1.817.600,18	7.937.862,91

Fontes: STN, Sefaz-BA.

6.4 Índice de Desenvolvimento Econômico

6.4.1 Índice de Desenvolvimento Econômico, segundo seus componentes, no município de Itaparica, no estado da Bahia – 2002, 2004, 2006

Ano	INF	Classificação ⁽¹⁾	IQM	Classificação ⁽¹⁾	IPM	Classificação ⁽¹⁾	IDE	Classificação ⁽¹⁾
2002	4.995,11	88º	4.993,72	105º	4.987,52	133º	4.992,12	108º
2004	4.994,75	91º	4.993,40	112º	4.988,40	115º	4.992,18	105º
2006	5.078,47	45º	4.997,48	143º	4.988,31	136º	5.021,26	66º

Fonte: SEL.

Notas: INF – Índice de Infra-Estrutura.

IQM – Índice de Qualificação da Mão-de-Obra.

IPM – Índice do Produto Municipal.

IDE – Índice de Desenvolvimento Econômico.

(1) Posição em relação aos demais municípios do Estado.

7 Justiça Eleitoral

7.1 Eleitorado e abstenção nas eleições no município de Itaparica, no estado da Bahia – 2006

Especificação	Dados Gerais
Eleitorado	12.635
Abstenção - 1º turno %	22,36
Abstenção - 2º turno %	25,54

Fonte: TSE.

7.2 Resultado das eleições para presidente e governador no município de Itaparica, no estado da Bahia – 2006

Cargos/Partidos	Votos		Situação
	Nominais	% Votos Válidos	
Presidente - 2º turno			
PT	8.348	90,98	Eleito
PSDB	828	9,02	Não eleito
Governador - 1º turno			
PT	5.660	64,77	Eleito
PFL	2.645	30,27	Não eleito
Outros	433	4,96	Não eleito

Fonte: TSE.



7.3 Resultado das eleições para prefeito no município de Itaparica, no estado da Bahia – 2008

Cargo/Partidos	Votos		Situação
	Nominais	% Votos Válidos	
Prefeito - 1º turno			
PSDB	4.711	42,56	Eleito
PTB	4.119	37,21	Não eleito
PSB	1.807	16,32	Não eleito
PT	433	3,91	Não eleito

Fonte: TSE.



Foto: João Raimundo



| Lauro de Freitas |

LAURO DE FREITAS

TERRITÓRIO DE IDENTIDADE METROPOLITANO DE SALVADOR

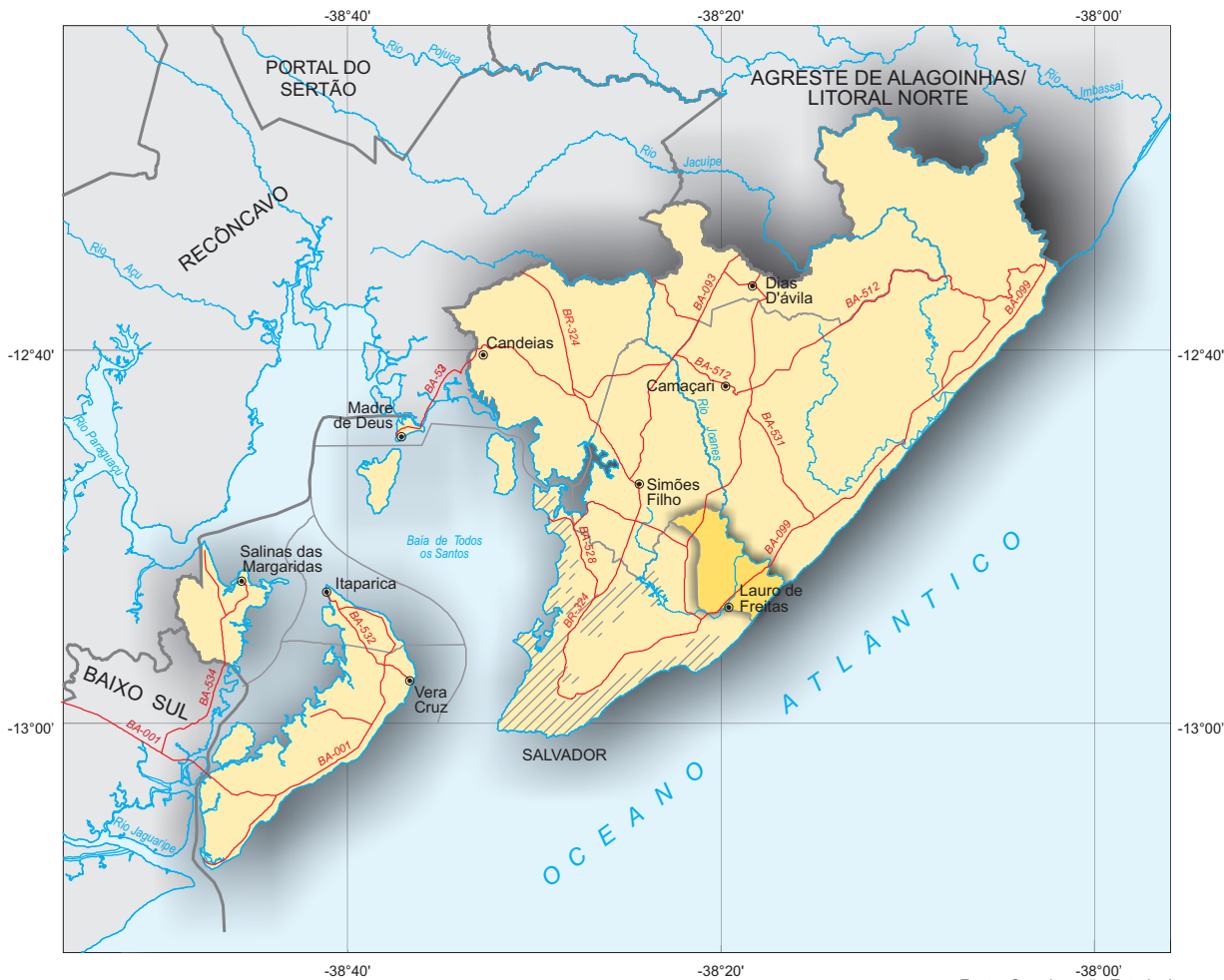

Fonte: Coordenação Estadual dos Territórios, 2007. SEI, 2009.



Município em destaque

ESCALA: 1:750.000

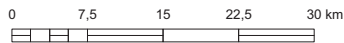



LAURO DE FREITAS

1 Informações Gerais

1.1 Regionalização

Mesorregião Geográfica: Metropolitana de Salvador

Microrregião Geográfica: 21. Salvador

Região Econômica: 01. Metropolitana de Salvador

Região Administrativa: 01. Metropolitana de Salvador

Eixo de Desenvolvimento: Metropolitano

Território de Identidade: 26. Metropolitano de Salvador

1.2 Legislação Político/Administrativa

Lei de Criação: nº 1.753 de 27/07/1962. Publicada no DO de 31/07/1962

Lei Vigente: nº 2.713 de 25/08/1969. Publicada no DO de 27/08/1969

Outras Leis de Referência: -

Município de Origem: Salvador

Distritos: Lauro de Freitas (sede)

Limites Intermunicipais: Camaçari, Salvador e Simões Filho

2 Informações Geográficas

2.1 Indicadores Geográficos

2.1.1 Área, coordenadas geográficas, altitude e distância da capital

Área (Km ²)	Coordenadas geográficas		Altitude (m)	Distância da Capital (Km)
	Latitude Sul	Longitude Oeste		
59,91	-12°53'40"	38°19'38"	30	19

Fonte: IBGE, 2002/ Derba, 2007.

2.2 Recursos Naturais

2.2.1 Clima

Tipo Climático: **Úmido**

Temperatura média anual (°C): **25,3**

Período chuvoso: **abril a julho**

Pluviosidade anual (mm): **2098,9**

2.2.2 Solo

Latossolos e Neossolos

2.2.3 Vegetação

Floresta Ombrófila Densa e Formações Pioneiras, com Influência Marinha (Restinga)

2.2.4 Geomorfologia

Planícies Marinhas e Fluviomarinhas e Tabuleiros Pré-Litorâneos

2.2.5 Geologia

Arenitos, Conglomerados/Brechas, Depósitos Costeiros, Depósitos Fluviais, Gnaisses e Metatexitos

2.2.6 Ocorrências minerais

Areia, Argila e Pedra para construção

2.2.7 Hidrografia

Bacia hidrográfica: **Bacias do Recôncavo Norte**

Rio(s) principal(is): **Rio Joanes, Rio Ipitanga, Rio Caji, Rio Sapato e Córrego do Quingoma**

Áreas irrigadas: -

Espelhos d' água: **Barragem de Ipitanga III e Barragem Joanes I**

2.3 Área Especial

2.3.1 Unidades de conservação

APA de Joanes-Ipitanga e APA da Plataforma Continental do Litoral Norte

2.3.2 Projetos de assentamento de reforma agrária -

2.3.3 Projetos cédula da terra -

2.3.4 Projetos crédito fundiário e combate à pobreza rural -



3 Características Demográficas e Sociais

3.1 Demografia

3.1.1 População, área e densidade demográfica do município de Lauro de Freitas, no estado da Bahia – 2007-2009

Ano	População	Área (km ²)	Densidade Demográfica (hab/km ²)
2007	144.492	59,91	2.411,82
2008	153.016	59,91	2.554,10
2009	156.936	59,91	2.619,53

Fonte: IBGE.

Nota: Para 2007, Contagem da População; para 2008 e 2009 estimativas das populações residentes em julho de cada ano.

3.1.2 População, por situação de domicílio e sexo, do município de Lauro de Freitas, no estado da Bahia – 2007

População por Situação de Domicílio e Sexo	População
População total ⁽¹⁾	144.492
Homens	69.323
Mulheres	74.304
População urbana ⁽¹⁾	144.492
Homens	69.323
Mulheres	74.304
População rural ⁽¹⁾	-
Homens	-
Mulheres	-

Fonte: IBGE, Contagem da População 2007.

(1) Inclusive a população estimada nos domicílios fechados e nos domicílios provenientes de setor censitário cujo arquivo foi danificado.

3.1.3 Domicílios particulares ocupados, por sexo da pessoa responsável pelo domicílio, no município de Lauro de Freitas, no estado da Bahia – 2007

Sexo da Pessoa Responsável	Domicílios Particulares Ocupados por Sexo do Responsável
Total ⁽¹⁾	42.082
Homens	22.666
Mulheres	19.122

Fonte: IBGE, Contagem da População 2007.

(1) Inclusive os domicílios fechados e os domicílios provenientes de setor censitário cujo arquivo foi danificado, com população estimada.

3.1.4 Quantidade de domicílios, por espécie, no município de Lauro de Freitas, no estado da Bahia – 2007

Domicílios por Espécie	Domicílios
Total geral	47.597
Particulares	47.556
Ocupados	41.788
Não ocupados	5.768
Fechado	294
Uso ocasional	1.914
Vago	3.560
Coletivos	41
Com morador	19
Sem morador	22

Fonte: IBGE, Contagem da População 2007.

3.2 Pessoal Ocupado

3.2.1 Pessoal ocupado no mercado formal de trabalho, por setor de atividade econômica, no município de Lauro de Freitas, no estado da Bahia – 2005-2008

Setor de Atividade	2005	2006	2007	2008
Extrativa mineral	56	48	48	117
Indústria de transformação	4.690	6.362	6.802	6.769
Serviços industriais de utilidade pública	17	180	53	111
Construção civil	2.692	3.216	3.523	4.662
Comércio	10.304	9.767	11.294	12.347
Serviços	47.654	45.510	50.538	48.686
Administração pública	4.390	2.948	5.408	4.030
Agropecuária, extrativa vegetal, caça e pesca	135	231	376	468

Fonte: Ministério do Trabalho-RAIS.

3.2.2 Grau de instrução do pessoal ocupado no mercado formal de trabalho, no município de Lauro de Freitas, no estado da Bahia – 2005-2008

Grau de Instrução	2005	2006	2007	2008
Analfabeto	245	263	330	310
Até o 5º ano incompleto do ensino fundamental	1.482	1.671	1.822	1.510
5º ano completo do ensino fundamental	3.458	3.451	3.317	2.160
Do 6º ao 9º ano incompleto do ensino fundamental	7.242	6.096	6.423	5.508
Ensino fundamental completo	13.488	12.436	13.541	11.737
Ensino médio incompleto	5.629	5.769	6.080	6.486
Ensino médio completo	32.374	33.107	39.729	42.039
Educação superior incompleta	2.192	1.845	2.383	2.565
Educação superior completa	3.828	3.282	3.999	4.490
Mestrado completo	-	-	303	306
Doutorado completo	-	280	115	79

Fonte: Ministério do Trabalho-RAIS.

3.3 Educação

3.3.1 Educação infantil

3.3.1.1 Estabelecimentos com educação infantil, por localização e dependência administrativa, no município de Lauro de Freitas, no estado da Bahia – 2005-2008

Ano	Estabelecimentos								
	Total	Urbana				Rural			
		Federal	Estadual	Municipal	Privada	Federal	Estadual	Municipal	Privada
2005	35	-	1	18	16	-	-	-	-
2006	45	-	1	29	15	-	-	-	-
2007	54	-	-	36	13	-	-	5	-
2008	58	-	-	45	13	-	-	-	-

Fonte: SEC/MEC/Inep.



3.3.1.2 Matrícula inicial na educação infantil, por localização e dependência administrativa, no município de Lauro de Freitas, no estado da Bahia – 2005-2008

Ano	Matrícula Inicial								
	Total	Urbana				Rural			
		Federal	Estadual	Municipal	Privada	Federal	Estadual	Municipal	Privada
2005	3.127	-	108	1.753	1.266	-	-	-	-
2006	4.084	-	107	2.657	1.320	-	-	-	-
2007	4.597	-	-	3.339	991	-	-	267	-
2008	4.480	-	-	3.535	945	-	-	-	-

Fonte: SEC/MEC/Inep.

Nota: O mesmo aluno pode ter mais de uma matrícula.

3.3.1.3 Funções docentes na educação infantil, por localização e dependência administrativa, no município de Lauro de Freitas, no estado da Bahia – 2005-2008

Ano	Funções Docentes								
	Total	Urbana				Rural			
		Federal	Estadual	Municipal	Privada	Federal	Estadual	Municipal	Privada
2005	160	-	14	78	68	-	-	-	-
2006	196	-	10	107	79	-	-	-	-
2007	189	-	-	130	48	-	-	11	-
2008	174	-	-	137	37	-	-	-	-

Fonte: SEC/MEC/Inep.

3.3.2 Ensino fundamental

3.3.2.1 Estabelecimentos com ensino fundamental, por localização e dependência administrativa, no município de Lauro de Freitas, no estado da Bahia – 2005-2008

Ano	Estabelecimentos								
	Total	Urbana				Rural			
		Federal	Estadual	Municipal	Privada	Federal	Estadual	Municipal	Privada
2005	74	-	8	52	14	-	-	-	-
2006	78	-	7	59	11	-	-	1	-
2007	85	-	7	56	14	-	-	8	-
2008	83	-	7	63	13	-	-	-	-

Fonte: SEC/MEC/Inep.

3.3.2.2 Matrícula inicial no ensino fundamental, por localização e dependência administrativa, no município de Lauro de Freitas, no estado da Bahia – 2005-2008

Ano	Matrícula Inicial								
	Total	Urbana				Rural			
		Federal	Estadual	Municipal	Privada	Federal	Estadual	Municipal	Privada
2005	28.742	-	3.164	23.008	2.570	-	-	-	-
2006	29.941	-	2.992	24.452	2.224	-	-	273	-
2007	30.308	-	2.746	22.568	2.454	-	-	2.540	-
2008	28.589	-	2.817	22.700	3.072	-	-	-	-

Fonte: SEC/MEC/Inep.

Nota: O mesmo aluno pode ter mais de uma matrícula.

3.3.2.3 Funções docentes no ensino fundamental, por localização e dependência administrativa, no município de Lauro de Freitas, no estado da Bahia – 2005-2008

Ano	Funções Docentes								
	Total	Urbana				Rural			
		Federal	Estadual	Municipal	Privada	Federal	Estadual	Municipal	Privada
2005	1.181	-	140	867	174	-	-	-	-
2006	1.207	-	125	888	188	-	-	6	-
2007	1.107	-	89	797	134	-	-	87	-
2008	1.054	-	116	766	172	-	-	-	-

Fonte: SEC/MEC/Inep.

3.3.3 Ensino médio

3.3.3.1 Estabelecimentos com ensino médio, por localização e dependência administrativa, no município de Lauro de Freitas, no estado da Bahia – 2005-2008

Ano	Estabelecimentos								
	Total	Urbana				Rural			
		Federal	Estadual	Municipal	Privada	Federal	Estadual	Municipal	Privada
2005	10	-	6	-	4	-	-	-	-
2006	11	-	6	-	5	-	-	-	-
2007	9	-	6	-	3	-	-	-	-
2008	11	-	7	-	4	-	-	-	-

Fonte: SEC/MEC/Inep.

3.3.3.2 Matrícula inicial no ensino médio, por localização e dependência administrativa, no município de Lauro de Freitas, no estado da Bahia – 2005-2008

Ano	Matrícula Inicial								
	Total	Urbana				Rural			
		Federal	Estadual	Municipal	Privada	Federal	Estadual	Municipal	Privada
2005	4.593	-	3.710	-	883	-	-	-	-
2006	4.684	-	3.863	-	821	-	-	-	-
2007	4.423	-	3.872	-	551	-	-	-	-
2008	4.689	-	4.150	-	539	-	-	-	-

Fonte: SEC/MEC/Inep.

Nota: O mesmo aluno pode ter mais de uma matrícula.

3.3.3.3 Funções docentes no ensino médio, por localização e dependência administrativa, no município de Lauro de Freitas, no estado da Bahia – 2005-2008

Ano	Funções Docentes								
	Total	Urbana				Rural			
		Federal	Estadual	Municipal	Privada	Federal	Estadual	Municipal	Privada
2005	238	-	152	-	86	-	-	-	-
2006	242	-	152	-	90	-	-	-	-
2007	187	-	134	-	53	-	-	-	-
2008	234	-	161	-	73	-	-	-	-

Fonte: SEC/MEC/Inep.



3.3.4 Educação de jovens e adultos

3.3.4.1 Estabelecimentos com educação de jovens e adultos, por localização e dependência administrativa, no município de Lauro de Freitas, no estado da Bahia – 2005-2008

Ano	Estabelecimentos								
	Total	Urbana				Rural			
		Federal	Estadual	Municipal	Privada	Federal	Estadual	Municipal	Privada
2005	9	-	9	-	-	-	-	-	-
2006	10	-	9	-	1	-	-	-	-
2007	39	-	9	25	-	-	-	5	-
2008	44	-	9	35	-	-	-	-	-

Fonte: SEC/MEC/Inep.

3.3.4.2 Matrícula inicial na educação de jovens e adultos, por localização e dependência administrativa, no município de Lauro de Freitas, no estado da Bahia – 2005-2008

Ano	Matrícula Inicial								
	Total	Urbana				Rural			
		Federal	Estadual	Municipal	Privada	Federal	Estadual	Municipal	Privada
2005	4.805	-	4.805	-	-	-	-	-	-
2006	4.647	-	4.622	-	25	-	-	-	-
2007	5.080	-	3.716	1.116	-	-	-	248	-
2008	7.944	-	3.821	4.123	-	-	-	-	-

Fonte: SEC/MEC/Inep.

Nota: O mesmo aluno pode ter mais de uma matrícula.

3.3.4.3 Funções docentes na educação de jovens e adultos, por localização e dependência administrativa, no município de Lauro de Freitas, no estado da Bahia – 2005-2008

Ano	Funções Docentes								
	Total	Urbana				Rural			
		Federal	Estadual	Municipal	Privada	Federal	Estadual	Municipal	Privada
2005	154	-	154	-	-	-	-	-	-
2006	146	-	145	-	1	-	-	-	-
2007	146	-	95	42	-	-	-	9	-
2008	280	-	120	160	-	-	-	-	-

Fonte: SEC/MEC/Inep.

3.4 Saúde

3.4.1 Hospitais conveniados com o SUS, segundo a esfera administrativa e leitos, no município de Lauro de Freitas, no estado da Bahia – 2005-2008

Ano	Hospitais Segundo Esfera Administrativa					Leitos	
	Total	Federal	Estadual	Municipal	Privada	Existentes	SUS ⁽¹⁾
2005	4	-	1	1	2	159	82
2006	3	-	1	1	1	148	82
2007	6	-	1	1	4	196	83
2008	6	-	1	1	4	239	84

Fonte: Datasus/CNES/Sesab/DICS.

(1) A partir de 2005, a informação de Leitos Contratados assume a denominação Leitos – SUS.

3.4.2 Servidores estaduais da área de saúde, segundo o tipo de ocupação, no município de Lauro de Freitas, no estado da Bahia – 2005-2008

Tipo de Ocupação	2005	2006	2007	2008
Total	160	153	161	160
Agente serviço de saúde	-	-	-	-
Assistente social	7	7	6	5
Atendente de enfermagem	-	-	-	-
Atendente rural	-	-	-	-
Auxiliar de enfermagem	65	61	61	62
Auxiliar serviço de saúde/Atendente rural	-	-	-	-
Enfermeiro	13	13	14	14
Farmacêutico	6	6	5	5
Fisioterapeuta	-	-	-	1
Médico	47	45	53	51
Nutricionista	1	1	1	1
Odontólogo	2	2	2	2
Outras ocupações	4	3	3	3
Técnico em patologia clínica	9	9	9	9
Técnico em radiologia	6	6	7	7

Fonte: Sesab.

3.4.3 Óbitos, por grupo de causas, no município de Lauro de Freitas, no estado da Bahia – 2005-2008

Grupo de Causas	2005	2006	2007	2008
Total	614	691	671	852
Algumas afecções originadas no período perinatal	38	38	36	36
Algumas doenças infecciosas e parasitárias	39	53	47	43
Causas externas de morbidade e mortalidade	105	142	164	203
Doenças da pele e tecido subcutâneo	1	3	1	2
Doenças do aparelho circulatório	149	160	142	180
Doenças do aparelho digestivo	36	26	29	45
Doenças do aparelho geniturinário	11	9	9	23
Doenças do aparelho respiratório	60	60	52	68
Doenças do olho e anexos	-	-	-	-
Doenças do ouvido e da apófise mastóide	1	-	-	-
Doenças do sangue e dos órgãos hematopoéticos e alguns transtornos imunitários	5	3	4	6
Doenças do sistema nervoso	9	10	5	13
Doenças do sistema osteomuscular e do tecido conjuntivo	3	4	2	1
Doenças endócrinas, nutricionais e metabólicas	38	43	27	58
Gravidez, parto e puerpério	1	2	2	1
Malformações congênitas, deformidades e anomalias cromossômicas	9	3	10	7
Neoplasias (tumores)	82	99	97	108
Sintomas, sinais e achados anormais de exames clínicos e de laboratório não classificados em outro item (Causas mal definidas)	23	32	43	56
Transtornos mentais e comportamentais	4	4	1	2

Fonte: Sesab/DICS/SIM.



3.4.4 Óbitos, por faixa etária, no município de Lauro de Freitas, no estado da Bahia – 2005-2008

Ano	Faixa Etária						
	Total	< 1 Ano	1 a 4	5 a 14	15 a 49	≥ 50 anos	Idade Ignorada
2005	614	63	1	4	184	360	2
2006	691	49	5	6	219	409	3
2007	671	52	5	12	244	355	3
2008	852	49	1	12	302	488	-

Fonte: Sesab/Suvisa/DIS-SIM.

3.4.5 Casos de algumas doenças transmissíveis, de notificação obrigatória, independentes de confirmação, no município de Lauro de Freitas, no estado da Bahia – 2004-2007

Doenças Transmissíveis	2004	2005	2006 ⁽²⁾	2007 ⁽³⁾
Total	304	299	351	536
Chagas aguda	2	-	-	-
Coqueluche	-	1	-	-
Dengue	101	72	111	186
Difteria	4	3	1	3
Febre tifóide	-	6	2	3
Hanseníase ⁽¹⁾	22	20	19	34
Hepatite viral	16	28	30	31
Leishmaniose tegumentar ⁽¹⁾	1	7	1	5
Leishmaniose visceral	-	2	3	2
Leptospirose	2	6	7	6
Malária	-	1	1	1
Meningite	46	49	51	180
Paralisia flácida aguda	-	1	2	-
Tétano acidental	-	2	-	-
Tétano neonatal	-	-	-	-
Tuberculose extra-pulmonar ⁽¹⁾	13	12	16	10
Tuberculose pulmonar ⁽¹⁾	97	89	107	75

Fonte: Sesab/DIS/Sinam.

(1) Casos confirmados.

(2) Dados processados em 31.03.2009.

(3) Dados processados em 02.04.2009.

3.4.6 Casos de algumas doenças sexualmente transmissíveis, de notificação obrigatória, independentes de confirmação, no município de Lauro de Freitas, no estado da Bahia – 2004-2007

Ano	Aids ⁽¹⁾	Condiloma Acuminado	Herpes Genital	Sífilis	
				Congênita	Em Adulto ⁽²⁾
2004	11	33	20	1	13
2005	11	48	30	2	19
2006 ⁽³⁾	10	59	24	1	26
2007 ⁽⁴⁾	13	54	17	7	28

Fonte: Sesab/DIS/Sinam.

(1) Casos confirmados.

(2) A classificação das notificações de Sífilis Sem Especificação passou em 2004 para Sífilis Em Adulto.

(3) Dados processados em 31.03.2009.

(4) Dados processados em 02.04.2009.

3.5 Índice de Desenvolvimento Social

3.5.1 Índice de Desenvolvimento Social, segundo seus componentes, no município de Lauro de Freitas, no estado da Bahia – 2002, 2004, 2006

Ano	INS	Classificação ⁽¹⁾	INE	Classificação ⁽¹⁾	ISB	Classificação ⁽¹⁾	IRMCH	Classificação ⁽¹⁾	IDS	Classificação ⁽¹⁾
2002	5.055,69	46º	5.148,17	15º	5.360,91	3º	5.724,87	1º	5.316,30	2º
2004	5.047,85	61º	5.119,02	19º	5.349,16	3º	5.724,87	1º	5.303,79	1º
2006	5.026,91	121º	5.172,72	10º	5.316,40	5º	5.724,87	1º	5.303,97	1º

Fonte: SEL.

Notas: INS – Índice do Nível de Saúde.

INE – Índice do Nível de Educação.

ISB – Índice dos Serviços Básicos.

IRMCH – Índice de Renda Média dos Chefes de Família.

IDS – Índice de Desenvolvimento Social.

(1) Posição em relação aos demais municípios do Estado.

3.5.2 Situação do Programa Bolsa Família no município de Lauro de Freitas, no estado da Bahia – 2008-2009

Dados Gerais	Quantidade	Período
População total do município	153.016	2008
Total de famílias cadastradas ⁽¹⁾	22.457	30/11/2009
Total de famílias cadastradas - perfil Bolsa Família ⁽²⁾	19.308	30/11/2009
Total de famílias cadastradas - perfil Cadastro Único ⁽³⁾	21.903	30/11/2009
Número de famílias beneficiárias do Programa Bolsa Família	15.101	12/2009

Fonte: MDS.

(1) O total de famílias cadastradas poderá, conforme a legislação do CadÚnico, incluir famílias que tenham renda familiar per capita maior que meio salário mínimo (R\$ 232,50). Isso explica a possível diferença de valores entre o total de famílias cadastradas.

(2) Famílias com renda per capita mensal de até R\$ 137,00.

(3) Famílias com renda per capita mensal de até R\$ 232,50 (1/2 salário mínimo em 2008), incluído o total de famílias cadastradas pelo perfil Bolsa Família.

4 Transporte

4.1 Veículos registrados, por tipo, no município de Lauro de Freitas, no estado da Bahia 2005-2008

Ano	Tipo de Veículo						
	Automóvel	Caminhão	Camioneta	Micro-ônibus	Moto	Ônibus	Outros
2005	16.241	1.456	3.400	289	2.322	287	1.008
2006	17.999	1.553	3.752	306	2.756	295	1.094
2007	20.264	1.633	4.159	338	3.358	350	1.228
2008	22.417	1.752	4.670	355	4.205	383	1.446

Fonte: Detran.



5 Serviços Básicos

5.1 Energia Elétrica

5.1.1 Consumidores de energia elétrica, por classe, no município de Lauro de Freitas, no estado da Bahia – 2005-2008

Ano	Residencial	Industrial	Comercial	Rural	Serviços e Poderes Públicos	Outros ⁽¹⁾	Total
2005	42.521	751	4.630	10	242	3	48.157
2006	47.294	794	5.026	11	250	3	53.378
2007	52.915	829	5.592	11	279	3	59.629
2008	57.825	842	5.942	14	298	3	64.924

Fonte: Coelba.
(1) Consumidores próprios dos sistemas Coelba.

5.1.2 Consumo de energia elétrica, por classe, no município de Lauro de Freitas, no estado da Bahia – 2005-2008 (kWh)

Ano	Residencial	Industrial	Comercial	Rural	Serviços e Poderes Públicos	Outros ⁽¹⁾	Total
2005	74.454.278	24.144.547	49.648.612	193.992	17.417.926	47.782	165.907.137
2006	79.297.400	28.202.829	54.783.238	147.037	18.735.946	41.787	181.208.237
2007	92.168.597	34.137.038	60.439.845	142.252	19.015.765	37.306	205.940.803
2008	102.192.339	35.920.083	65.417.184	125.424	22.985.994	36.338	226.677.362

Fonte: Coelba.
(1) Consumo próprio dos sistemas Coelba.

5.2 Abastecimento d'Água

5.2.1 Ligações, economias e volume de água faturado no município de Lauro de Freitas, no estado da Bahia – 2005-2008

Ano	Ligações	Economias	Volume (m ³)
2005	35.929	43.322	8.402.196
2006	36.503	43.684	8.733.820
2007	38.331	46.202	9.003.480
2008	35.857	44.422	8.851.034

Fonte: Embasa.

5.3 Correios

5.3.1 Agência de correios e unidades operacionais de atendimento no município de Lauro de Freitas, no estado da Bahia – 2005-2008

Ano	Total	Agência de Correio	Agência de Correio Comunitária	Agência de Correio Franqueada	Caixa de Coleta	Posto de Venda de Selo	Outros
2005	25	1	-	-	13	9	2
2006	24	1	-	-	13	8	2
2007	26	2	-	-	13	9	2
2008	19	2	-	-	13	2	2

Fonte: EBCT.

5.4 Bancos

5.4.1 Distribuição de agências bancárias no município de Lauro de Freitas, no estado da Bahia – 2005-2008

Ano	Natureza Administrativa	
	Federal	Particular
2005	3	8
2006	3	8
2007	3	9
2008	3	9

Fonte: Banco Central.

6 Informações Econômicas

6.1 Agropecuária

6.1.1 Produção, área colhida e rendimento médio dos principais produtos agrícolas no município de Lauro de Freitas, no estado da Bahia – 2005-2008

Produtos	2005			2006			2007			2008		
	Produção (t)	Área Colhida (ha)	Rendimento Médio (kg/ha)	Produção (t)	Área Colhida (ha)	Rendimento Médio (kg/ha)	Produção (t)	Área Colhida (ha)	Rendimento Médio (kg/ha)	Produção (t)	Área Colhida (ha)	Rendimento Médio (kg/ha)
Banana	105	7	15.000	75	5	15.000	240	20	12.000	150	15	10.000
Coco-da-baía ⁽¹⁾	90	15	6.000	60	12	5.000	72	12	6.000	60	10	6.000
Laranja	91	7	13.000	65	5	13.000	50	5	10.000	50	5	10.000
Mandioca	392	28	14.000	280	20	14.000	312	26	12.000	240	20	12.000
Manga	36	3	12.000	39	3	13.000	45	3	15.000	45	3	15.000

Fonte: IBGE-PAM.

(1) Quantidade produzida em mil frutos e rendimento médio em frutos por hectare.

6.1.2 Efetivo do principal rebanho no município de Lauro de Freitas, no estado da Bahia – 2005-2008

Tipo de Rebanho	Efetivo (cabeças)			
	2005	2006	2007	2008
Bovinos	420	378	302	320

Fonte: IBGE-PPM.

6.1.3 Produção do principal produto de origem animal no município de Lauro de Freitas, no estado da Bahia 2005-2008

Produto	2005	2006	2007	2008
Leite (mil litros)	65	123	77	80

Fonte: IBGE-PPM.



6.1.4 Financiamentos concedidos a produtores e cooperativas, por atividade e finalidade, no município de Lauro de Freitas, no estado da Bahia – 2005-2008

Ano/Atividade	Comercialização		Custeio		Investimento		Total	
	Contrato	Valor (R\$ 1,00)	Contrato	Valor (R\$ 1,00)	Contrato	Valor (R\$1,00)	Contrato	Valor (R\$ 1,00)
2005								
Agrícola	-	0,00	-	0,00	3	6.000,00	3	6.000,00
Pecuária	-	0,00	-	0,00	-	0,00	-	0,00
2006								
Agrícola	-	0,00	-	0,00	4	18.000,00	4	18.000,00
Pecuária	-	0,00	-	0,00	1	19.155,46	1	19.155,46
2007								
Agrícola	-	0,00	-	0,00	3	6.924,02	3	6.924,02
Pecuária	-	0,00	-	0,00	2	3.073,00	2	3.073,00
2008								
Agrícola	-	0,00	-	0,00	8	29.551,20	8	29.551,20
Pecuária	-	0,00	-	0,00	-	0,00	-	0,00

Fonte: Banco Central.

6.2 PIB Municipal

6.2.1 Valor Adicionado, PIB e PIB per capita a preços correntes no município de Lauro de Freitas, no estado da Bahia 2004-2007

Ano	Valor Adicionado (R\$ milhões)			Valor Adicionado APU ⁽²⁾ (R\$ milhões)	Impostos Sobre Produtos (R\$ milhões)	PIB (R\$ milhões)	PIB Per Capita (R\$ 1,00)
	Agropecuária	Indústria	Serviços ⁽¹⁾				
2004	9,70	194,80	812,85	109,51	223,31	1.240,65	9.105,17
2005	7,55	274,67	1.112,95	137,49	299,14	1.694,31	11.992,57
2006	8,33	273,00	1.149,98	158,29	338,76	1.770,07	12.111,31
2007 ⁽³⁾	12,60	312,90	1.427,46	184,91	353,18	2.106,14	14.576,20

Fontes: SEI, IBGE.

(1) Inclui APU.

(2) Administração Pública (atividades governamentais).

(3) Dados sujeitos a retificação.

6.3 Finanças Públicas

6.3.1 Arrecadação municipal, estadual e transferências constitucionais no município de Lauro de Freitas, no estado da Bahia – 2005-2008

(R\$1,00)

Ano	Municipal			Estadual				Transferências	
	IPTU	ISS	Total	ICMS	IPVA	ITD	Total	Estado	União
2005	5.797.738,59	17.559.826,99	23.357.565,58	129.699.036,00	7.257.476,01	49.224,77	137.005.736,78	20.318.501,28	15.234.599,83
2006	5.797.738,59	17.559.826,99	23.357.565,58	130.793.126,00	8.778.386,94	137.571,73	139.709.084,67	23.416.424,55	16.940.434,73
2007	6.550.160,21	26.212.385,17	32.762.545,38	170.322.541,35	11.188.665,49	72.227,72	181.583.434,56	28.183.057,19	32.767.318,27
2008	8.051.631,85	27.394.884,78	35.446.516,63	159.074.862,34	13.907.604,38	84.618,42	173.067.085,14	37.884.334,96	42.310.951,69

Fontes: STN, Sefaz-BA.

6.4 Índice de Desenvolvimento Econômico

6.4.1 Índice de Desenvolvimento Econômico, segundo seus componentes, no município de Lauro de Freitas, no estado da Bahia – 2002, 2004, 2006

Ano	INF	Classificação ⁽¹⁾	IQM	Classificação ⁽¹⁾	IPM	Classificação ⁽¹⁾	IDE	Classificação ⁽¹⁾
2002	5.075,71	9º	5.177,73	2º	5.065,95	15º	5.106,21	5º
2004	5.096,89	6º	5.197,72	2º	5.070,58	13º	5.121,44	5º
2006	5.234,20	5º	5.390,47	1º	5.114,98	8º	5.245,34	4º

Fonte: SEL.

Notas: INF – Índice de Infra-Estrutura.

IQM – Índice de Qualificação da Mão-de-Obra.

IPM – Índice do Produto Municipal.

IDE – Índice de Desenvolvimento Econômico.

(1) Posição em relação aos demais municípios do Estado.

7 Justiça Eleitoral

7.1 Eleitorado e abstenção nas eleições no município de Lauro de Freitas, no estado da Bahia – 2006

Especificação	Dados Gerais
Eleitorado	82.646
Abstenção - 1º turno %	15,99
Abstenção - 2º turno %	17,81

Fonte: TSE.

7.2 Resultado das eleições para presidente e governador no município de Lauro de Freitas, no estado da Bahia – 2006

Cargos/Partidos	Votos		Situação
	Nominais	% Votos Válidos	
Presidente - 2º turno			
PT	54.865	84,29	Eleito
PSDB	10.223	15,71	Não eleito
Governador - 1º turno			
PT	34.289	57,09	Eleito
PFL	20.587	34,27	Não eleito
Outros	5.190	8,64	Não eleito

Fonte: TSE.

7.3 Resultado das eleições para prefeito no município de Lauro de Freitas, no estado da Bahia – 2008

Cargo/Partidos	Votos		Situação
	Nominais	% Votos Válidos	
Prefeito - 1º turno			
PT	41.719	59,48	Eleito
PP	28.426	40,52	Não eleito

Fonte: TSE.

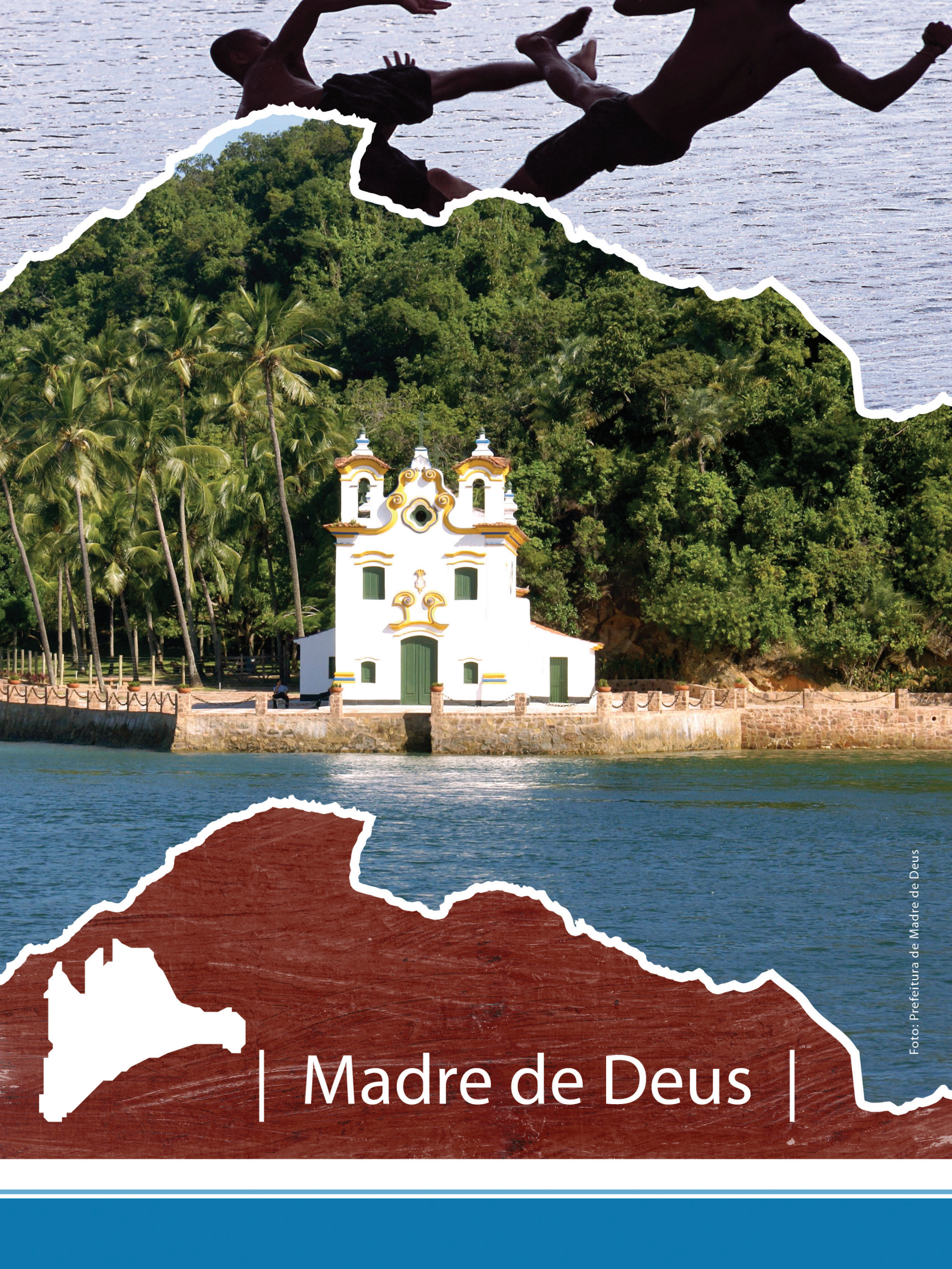

| Madre de Deus |

MADRE DE DEUS

TERRITÓRIO DE IDENTIDADE METROPOLITANO DE SALVADOR

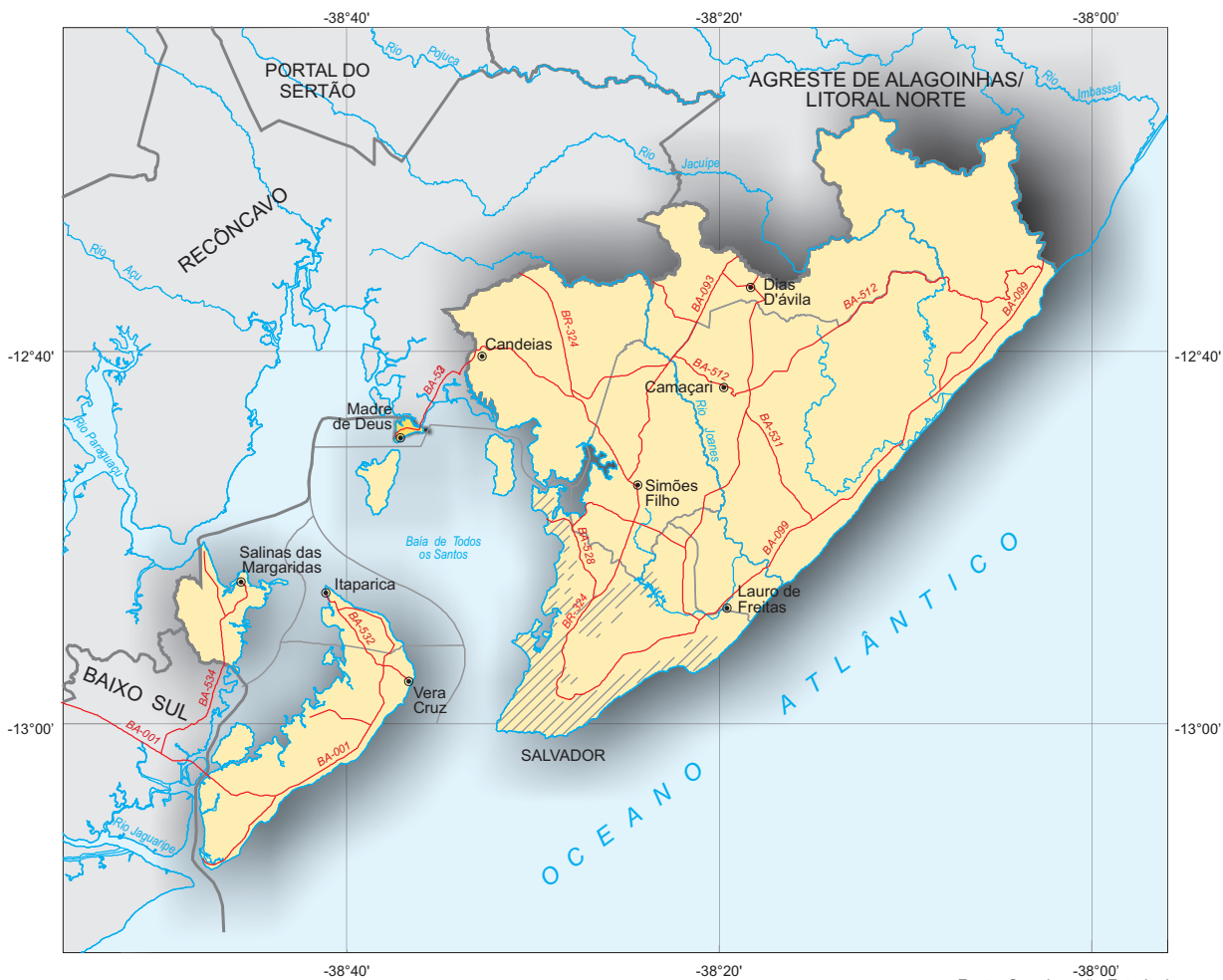

Fonte: Coordenação Estadual dos Territórios, 2007. SEI, 2009.



Município em destaque

ESCALA: 1:750.000

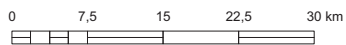



MADRE DE DEUS

1 Informações Gerais

1.1 Regionalização

Mesorregião Geográfica: Metropolitana de Salvador

Microrregião Geográfica: 21. Salvador

Região Econômica: 01. Metropolitana de Salvador

Região Administrativa: 01. Metropolitana de Salvador

Eixo de Desenvolvimento: Metropolitano

Território de Identidade: 26 Metropolitano de Salvador

1.2 Legislação Político/Administrativa

Lei de Criação: nº 5.016 de 13/06/1989. Publicada no DO de 14/06/1989

Lei Vigente: nº 5.016 de 13/06/1989. Publicada no DO de 14/06/1989

Outras Leis de Referência: -

Município de Origem: Salvador

Distritos: Madre de Deus (sede)

Limites Intermunicipais: Salvador e São Francisco do Conde

2 Informações Geográficas

2.1 Indicadores Geográficos

2.1.1 Área, coordenadas geográficas, altitude e distância da capital

Área (Km ²)	Coordenadas geográficas		Altitude (m)	Distância da Capital (Km)
	Latitude Sul	Longitude Oeste		
11,14	-12°44'27"	38°37'15"	5	61

Fonte: IBGE, 2002/ Derba, 2007.

2.2 Recursos Naturais

2.2.1 Clima

Tipo Climático: **Úmido**

Temperatura média anual (°C): **24,6**

Período chuvoso: **abril a julho**

Pluviosidade anual (mm): **1687**

2.2.2 Solo

Alissolos e Gleissolos

2.2.3 Vegetação

Floresta Ombrófila Densa e Formações Pioneiras, com Influência Marinha (Restinga)

2.2.4 Geomorfologia

Baixada Litorânea e Planícies Marinhas e Fluviomarinhas

2.2.5 Geologia

Arenitos, Depósitos Costeiros, Depósitos Fluviais e Folhelhos

2.2.6 Ocorrências minerais -

2.2.7 Hidrografia

Bacia hidrográfica: **Bacias do Recôncavo Sul**

Rio(s) principal(is): **Rio Cabuçu**

Áreas irrigadas: -

Espelhos d' água: -

2.3 Área Especial

2.3.1 Unidades de conservação

APA da Baía de Todos os Santos

2.3.2 Projetos de assentamento de reforma agrária -

2.3.3 Projetos cédula da terra -

2.3.4 Projetos crédito fundiário e combate à pobreza rural -



3 Características Demográficas e Sociais

3.1 Demografia

3.1.1 População, área e densidade demográfica do município de Madre de Deus, no estado da Bahia – 2007-2009

Ano	População	Área (km ²)	Densidade Demográfica (hab/km ²)
2007	15.432	11,14	1.385,28
2008	16.354	11,14	1.468,04
2009	16.783	11,14	1.506,55

Fonte: IBGE.

Nota: Para 2007, Contagem da População; para 2008 e 2009 estimativas das populações residentes em julho de cada ano.

3.1.2 População, por situação de domicílio e sexo, do município de Madre de Deus, no estado da Bahia – 2007

População por Situação de Domicílio e Sexo	População
População total ⁽¹⁾	15.432
Homens	7.306
Mulheres	7.818
População urbana ⁽¹⁾	14.937
Homens	7.048
Mulheres	7.581
População rural ⁽¹⁾	495
Homens	258
Mulheres	237

Fonte: IBGE, Contagem da População 2007.

(1) Inclusive a população estimada nos domicílios fechados e nos domicílios provenientes de setor censitário cujo arquivo foi danificado.

3.1.3 Domicílios particulares ocupados, por sexo da pessoa responsável pelo domicílio, no município de Madre de Deus, no estado da Bahia – 2007

Sexo da Pessoa Responsável	Domicílios Particulares Ocupados por Sexo do Responsável
Total ⁽¹⁾	4.242
Homens	2.123
Mulheres	2.022

Fonte: IBGE, Contagem da População 2007.

(1) Inclusive os domicílios fechados e os domicílios provenientes de setor censitário cujo arquivo foi danificado, com população estimada.

3.1.4 Quantidade de domicílios, por espécie, no município de Madre de Deus, no estado da Bahia – 2007

Domicílios por Espécie	Domicílios
Total geral	5.642
Particulares	5.632
Ocupados	4.145
Não ocupados	1.487
Fechado	97
Uso ocasional	642
Vago	748
Coletivos	10
Com morador	1
Sem morador	9

Fonte: IBGE, Contagem da População 2007.

3.2 Pessoal Ocupado

3.2.1 Pessoal ocupado no mercado formal de trabalho, por setor de atividade econômica, no município de Madre de Deus, no estado da Bahia – 2005-2008

Setor de Atividade	2005	2006	2007	2008
Extrativa mineral	-	-	-	-
Indústria de transformação	373	101	143	169
Serviços industriais de utilidade pública	-	-	-	-
Construção civil	100	170	483	383
Comércio	170	189	203	240
Serviços	168	253	251	269
Administração pública	1.316	1.378	1.561	1.637
Agropecuária, extrativa vegetal, caça e pesca	1	4	6	4

Fonte: Ministério do Trabalho-RAIS.

3.2.2 Grau de instrução do pessoal ocupado no mercado formal de trabalho, no município de Madre de Deus, no estado da Bahia – 2005-2008

Grau de Instrução	2005	2006	2007	2008
Analfabeto	-	-	2	1
Até o 5º ano incompleto do ensino fundamental	44	49	59	53
5º ano completo do ensino fundamental	60	79	74	79
Do 6º ao 9º ano incompleto do ensino fundamental	93	124	134	151
Ensino fundamental completo	250	223	355	360
Ensino médio incompleto	262	116	146	127
Ensino médio completo	1.104	1.184	1.491	1.530
Educação superior incompleta	47	55	46	47
Educação superior completa	268	265	339	354
Mestrado completo	-	-	1	-
Doutorado completo	-	-	-	-

Fonte: Ministério do Trabalho-RAIS.

3.3 Educação

3.3.1 Educação infantil

3.3.1.1 Estabelecimentos com educação infantil, por localização e dependência administrativa, no município de Madre de Deus, no estado da Bahia – 2005-2008

Ano	Estabelecimentos								
	Total	Urbana				Rural			
		Federal	Estadual	Municipal	Privada	Federal	Estadual	Municipal	Privada
2005	5	-	-	4	1	-	-	-	-
2006	7	-	-	4	3	-	-	-	-
2007	7	-	-	4	3	-	-	-	-
2008	8	-	-	4	4	-	-	-	-

Fonte: SEC/MEC/Inep.



3.3.1.2 Matrícula inicial na educação infantil, por localização e dependência administrativa, no município de Madre de Deus, no estado da Bahia – 2005-2008

Ano	Total	Matrícula Inicial							
		Urbana				Rural			
		Federal	Estadual	Municipal	Privada	Federal	Estadual	Municipal	Privada
2005	718	-	-	710	8	-	-	-	-
2006	964	-	-	825	139	-	-	-	-
2007	954	-	-	828	126	-	-	-	-
2008	926	-	-	758	168	-	-	-	-

Fonte: SEC/MEC/Inep.

Nota: O mesmo aluno pode ter mais de uma matrícula.

3.3.1.3 Funções docentes na educação infantil, por localização e dependência administrativa, no município de Madre de Deus, no estado da Bahia – 2005-2008

Ano	Total	Funções Docentes							
		Urbana				Rural			
		Federal	Estadual	Municipal	Privada	Federal	Estadual	Municipal	Privada
2005	28	-	-	26	2	-	-	-	-
2006	46	-	-	37	9	-	-	-	-
2007	43	-	-	38	5	-	-	-	-
2008	46	-	-	39	7	-	-	-	-

Fonte: SEC/MEC/Inep.

3.3.2 Ensino fundamental

3.3.2.1 Estabelecimentos com ensino fundamental, por localização e dependência administrativa, no município de Madre de Deus, no estado da Bahia – 2005-2008

Ano	Total	Estabelecimentos							
		Urbana				Rural			
		Federal	Estadual	Municipal	Privada	Federal	Estadual	Municipal	Privada
2005	9	-	2	5	2	-	-	-	-
2006	9	-	2	5	2	-	-	-	-
2007	10	-	1	7	2	-	-	-	-
2008	10	-	1	6	3	-	-	-	-

Fonte: SEC/MEC/Inep.

3.3.2.2 Matrícula inicial no ensino fundamental, por localização e dependência administrativa, no município de Madre de Deus, no estado da Bahia – 2005-2008

Ano	Total	Matrícula Inicial							
		Urbana				Rural			
		Federal	Estadual	Municipal	Privada	Federal	Estadual	Municipal	Privada
2005	3.197	-	337	2.681	179	-	-	-	-
2006	3.370	-	327	2.846	197	-	-	-	-
2007	3.427	-	217	2.919	291	-	-	-	-
2008	3.466	-	257	2.858	351	-	-	-	-

Fonte: SEC/MEC/Inep.

Nota: O mesmo aluno pode ter mais de uma matrícula.

3.3.2.3 Funções docentes no ensino fundamental, por localização e dependência administrativa, no município de Madre de Deus, no estado da Bahia – 2005-2008

Ano	Docentes								
	Total	Urbana				Rural			
		Federal	Estadual	Municipal	Privada	Federal	Estadual	Municipal	Privada
2005	142	-	11	113	18	-	-	-	-
2006	155	-	10	125	20	-	-	-	-
2007	118	-	7	93	18	-	-	-	-
2008	168	-	8	140	20	-	-	-	-

Fonte: SEC/MEC/Inep.

3.3.3 Ensino médio

3.3.3.1 Estabelecimentos com ensino médio, por localização e dependência administrativa, no município de Madre de Deus, no estado da Bahia – 2005-2008

Ano	Estabelecimentos								
	Total	Urbana				Rural			
		Federal	Estadual	Municipal	Privada	Federal	Estadual	Municipal	Privada
2005	1	-	1	-	-	-	-	-	-
2006	1	-	1	-	-	-	-	-	-
2007	1	-	1	-	-	-	-	-	-
2008	1	-	1	-	-	-	-	-	-

Fonte: SEC/MEC/Inep.

3.3.3.2 Matrícula inicial no ensino médio, por localização e dependência administrativa, no município de Madre de Deus, no estado da Bahia – 2005-2008

Ano	Matrícula Inicial								
	Total	Urbana				Rural			
		Federal	Estadual	Municipal	Privada	Federal	Estadual	Municipal	Privada
2005	1.010	-	1.010	-	-	-	-	-	-
2006	959	-	959	-	-	-	-	-	-
2007	875	-	875	-	-	-	-	-	-
2008	934	-	934	-	-	-	-	-	-

Fonte: SEC/MEC/Inep.

Nota: O mesmo aluno pode ter mais de uma matrícula.

3.3.3.3 Funções docentes no ensino médio, por localização e dependência administrativa, no município de Madre de Deus, no estado da Bahia – 2005-2008

Ano	Funções Docentes								
	Total	Urbana				Rural			
		Federal	Estadual	Municipal	Privada	Federal	Estadual	Municipal	Privada
2005	37	-	37	-	-	-	-	-	-
2006	27	-	27	-	-	-	-	-	-
2007	30	-	30	-	-	-	-	-	-
2008	30	-	30	-	-	-	-	-	-

Fonte: SEC/MEC/Inep.



3.3.4 Educação de jovens e adultos

3.3.4.1 Estabelecimentos com educação de jovens e adultos, por localização e dependência administrativa, no município de Madre de Deus, no estado da Bahia – 2005-2008

Ano	Estabelecimentos								
	Total	Urbana				Rural			
		Federal	Estadual	Municipal	Privada	Federal	Estadual	Municipal	Privada
2005	3	-	2	1	-	-	-	-	-
2006	3	-	2	1	-	-	-	-	-
2007	3	-	1	2	-	-	-	-	-
2008	2	-	1	1	-	-	-	-	-

Fonte: SEC/MEC/Inep.

3.3.4.2 Matrícula inicial na educação de jovens e adultos, por localização e dependência administrativa, no município de Madre de Deus, no estado da Bahia – 2005-2008

Ano	Matrícula Inicial								
	Total	Urbana				Rural			
		Federal	Estadual	Municipal	Privada	Federal	Estadual	Municipal	Privada
2005	1.254	-	773	481	-	-	-	-	-
2006	1.453	-	812	641	-	-	-	-	-
2007	1.347	-	669	678	-	-	-	-	-
2008	910	-	622	288	-	-	-	-	-

Fonte: SEC/MEC/Inep.

Nota: O mesmo aluno pode ter mais de uma matrícula.

3.3.4.3 Funções docentes na educação de jovens e adultos, por localização e dependência administrativa, no município de Madre de Deus, no estado da Bahia – 2005-2008

Ano	Funções Docentes								
	Total	Urbana				Rural			
		Federal	Estadual	Municipal	Privada	Federal	Estadual	Municipal	Privada
2005	58	-	43	15	-	-	-	-	-
2006	34	-	16	18	-	-	-	-	-
2007	24	-	16	8	-	-	-	-	-
2008	34	-	13	21	-	-	-	-	-

Fonte: SEC/MEC/Inep.

3.4 Saúde

3.4.1 Hospitais conveniados com o SUS, segundo a esfera administrativa e leitos, no município de Madre de Deus, no estado da Bahia – 2005-2008

Ano	Hospitais Segundo Esfera Administrativa					Leitos	
	Total	Federal	Estadual	Municipal	Privada	Existentes	SUS ⁽¹⁾
2005	1	-	-	1	-	32	32
2006	1	-	-	1	-	31	31
2007	1	-	-	1	-	31	31
2008	1	-	-	1	-	32	32

Fonte: Datasus/CNES/Sesab/DICS.

(1) A partir de 2005, a informação de Leitos Contratados assume a denominação Leitos – SUS.

3.4.2 Servidores estaduais da área de saúde, segundo o tipo de ocupação, no município de Madre de Deus, no estado da Bahia – 2005-2008

Tipo de Ocupação	2005	2006	2007	2008
Total	-	-	-	-
Agente serviço de saúde	-	-	-	-
Assistente social	-	-	-	-
Atendente de enfermagem	-	-	-	-
Atendente rural	-	-	-	-
Auxiliar de enfermagem	-	-	-	-
Auxiliar serviço de saúde/Atendente rural	-	-	-	-
Enfermeiro	-	-	-	-
Farmacêutico	-	-	-	-
Fisioterapeuta	-	-	-	-
Médico	-	-	-	-
Nutricionista	-	-	-	-
Odontólogo	-	-	-	-
Outras ocupações	-	-	-	-
Técnico em patologia clínica	-	-	-	-
Técnico em radiologia	-	-	-	-

Fonte: Sesab.

3.4.3 Óbitos, por grupo de causas, no município de Madre de Deus, no estado da Bahia – 2005-2008

Grupo de Causas	2005	2006	2007	2008
Total	67	78	84	62
Algumas afecções originadas no período perinatal	3	5	2	1
Algumas doenças infecciosas e parasitárias	5	5	3	3
Causas externas de morbidade e mortalidade	5	7	10	8
Doenças da pele e tecido subcutâneo	-	-	-	-
Doenças do aparelho circulatório	13	21	33	17
Doenças do aparelho digestivo	7	5	3	2
Doenças do aparelho geniturinário	4	2	1	3
Doenças do aparelho respiratório	5	5	13	4
Doenças do olho e anexos	-	-	-	-
Doenças do ouvido e da apófise mastóide	-	-	-	-
Doenças do sangue e dos órgãos hematopoéticos e alguns transtornos imunitários	1	-	-	1
Doenças do sistema nervoso	-	1	1	3
Doenças do sistema osteomuscular e do tecido conjuntivo	-	1	-	2
Doenças endócrinas, nutricionais e metabólicas	7	7	2	7
Gravidez, parto e puerpério	-	-	-	-
Malformações congênitas, deformidades e anomalias cromossômicas	1	-	-	-
Neoplasias (tumores)	13	14	15	11
Sintomas, sinais e achados anormais de exames clínicos e de laboratório não classificados em outro item (Causas mal definidas)	3	5	1	-
Transtornos mentais e comportamentais	-	-	-	-

Fonte: Sesab/DICS/SIM.



3.4.4 Óbitos, por faixa etária, no município de Madre de Deus, no estado da Bahia – 2005-2008

Ano	Faixa Etária						
	Total	< 1 Ano	1 a 4	5 a 14	15 a 49	≥ 50 anos	Idade Ignorada
2005	67	4	-	-	13	50	-
2006	78	8	2	-	26	42	-
2007	84	3	1	-	17	63	-
2008	62	1	1	-	15	45	-

Fonte: Sesab/Suvisa/DIS-SIM.

3.4.5 Casos de algumas doenças transmissíveis, de notificação obrigatória, independentes de confirmação, no município de Madre de Deus, no estado da Bahia – 2004-2007

Doenças Transmissíveis	2004	2005	2006 ⁽²⁾	2007 ⁽³⁾
Total	18	37	18	54
Chagas aguda	-	-	-	-
Coqueluche	1	-	-	-
Dengue	1	14	6	18
Difteria	-	-	-	-
Febre tifóide	-	-	-	-
Hanseníase ⁽¹⁾	3	3	4	5
Hepatite viral	-	2	-	3
Leishmaniose tegumentar ⁽¹⁾	-	-	-	-
Leishmaniose visceral	-	-	-	-
Leptospirose	-	-	-	-
Malária	-	-	-	-
Meningite	6	7	-	18
Paralisia flácida aguda	-	-	-	-
Tétano acidental	-	-	-	-
Tétano neonatal	-	-	-	-
Tuberculose extra-pulmonar ⁽¹⁾	-	1	1	1
Tuberculose pulmonar ⁽¹⁾	7	10	7	9

Fonte: Sesab/DIS/Sinam.

(1) Casos confirmados.

(2) Dados processados em 31.03.2009.

(3) Dados processados em 02.04.2009.

3.4.6 Casos de algumas doenças sexualmente transmissíveis, de notificação obrigatória, independentes de confirmação, no município de Madre de Deus, no estado da Bahia – 2004-2007

Ano	Aids ⁽¹⁾	Condiloma Acuminado	Herpes Genital	Sífilis	
				Congênita	Em Adulto ⁽²⁾
2004	-	2	1	-	1
2005	1	15	2	1	4
2006 ⁽³⁾	-	7	2	1	22
2007 ⁽⁴⁾	3	1	1	-	-

Fonte: Sesab/DIS/Sinam.

(1) Casos confirmados.

(2) A classificação das notificações de Sífilis Sem Especificação passou em 2004 para Sífilis Em Adulto.

(3) Dados processados em 31.03.2009.

(4) Dados processados em 02.04.2009.

3.5 Índice de Desenvolvimento Social

3.5.1 Índice de Desenvolvimento Social, segundo seus componentes, no município de Madre de Deus, no estado da Bahia – 2002, 2004, 2006

Ano	INS	Classificação ⁽¹⁾	INE	Classificação ⁽¹⁾	ISB	Classificação ⁽¹⁾	IRMCH	Classificação ⁽¹⁾	IDS	Classificação ⁽¹⁾
2002	5.042,41	79º	5.193,46	5º	5.308,08	5º	5.254,81	13º	5.198,73	4º
2004	5.063,56	40º	5.023,84	121º	5.299,59	6º	5.254,81	13º	5.159,09	5º
2006	5.040,80	82º	5.028,13	121º	5.283,38	8º	5.254,81	13º	5.150,43	8º

Fonte: SEL.

Notas: INS – Índice do Nível de Saúde.

INE – Índice do Nível de Educação.

ISB – Índice dos Serviços Básicos.

IRMCH – Índice de Renda Média dos Chefes de Família.

IDS – Índice de Desenvolvimento Social.

(1) Posição em relação aos demais municípios do Estado.

3.5.2 Situação do Programa Bolsa Família no município de Madre de Deus, no estado da Bahia – 2008-2009

Dados Gerais	Quantidade	Período
População total do município	16.354	2008
Total de famílias cadastradas ⁽¹⁾	1.984	30/11/2009
Total de famílias cadastradas - perfil Bolsa Família ⁽²⁾	1.736	30/11/2009
Total de famílias cadastradas - perfil Cadastro Único ⁽³⁾	1.926	30/11/2009
Número de famílias beneficiárias do Programa Bolsa Família	1.497	12/2009

Fonte: MDS.

(1) O total de famílias cadastradas poderá, conforme a legislação do CadÚnico, incluir famílias que tenham renda familiar per capita maior que meio salário mínimo (R\$ 232,50). Isso explica a possível diferença de valores entre o total de famílias cadastradas.

(2) Famílias com renda per capita mensal de até R\$ 137,00.

(3) Famílias com renda per capita mensal de até R\$ 232,50 (1/2 salário mínimo em 2008), incluído o total de famílias cadastradas pelo perfil Bolsa Família.

4 Transporte

4.1 Veículos registrados, por tipo, no município de Madre de Deus, no estado da Bahia 2005-2008

Ano	Tipo de Veículo						
	Automóvel	Caminhão	Camioneta	Micro-ônibus	Moto	Ônibus	Outros
2005	401	91	84	6	58	28	70
2006	501	90	103	10	74	30	74
2007	585	85	119	19	95	36	95
2008	706	84	145	25	143	32	113

Fonte: Detran.



5 Serviços Básicos

5.1 Energia Elétrica

5.1.1 Consumidores de energia elétrica, por classe, no município de Madre de Deus, no estado da Bahia 2005-2008

Ano	Residencial	Industrial	Comercial	Rural	Serviços e Poderes Públicos	Outros ⁽¹⁾	Total
2005	4.818	11	287	2	72	-	5.190
2006	5.199	12	297	2	68	-	5.578
2007	5.718	10	308	2	79	-	6.117
2008	6.119	14	326	2	78	-	6.539

Fonte: Coelba.

(1) Consumidores próprios dos sistemas Coelba.

5.1.2 Consumo de energia elétrica, por classe, no município de Madre de Deus, no estado da Bahia 2005-2008

(KWh)

Ano	Residencial	Industrial	Comercial	Rural	Serviços e Poderes Públicos	Outros ⁽¹⁾	Total
2005	5.947.729	2.420.345	34.866.794	6.966	3.617.021	-	46.858.855
2006	6.205.338	2.458.926	2.805.631	8.596	3.819.886	-	15.298.377
2007	6.917.600	2.680.045	2.469.010	10.525	3.933.699	-	16.010.879
2008	7.705.187	2.924.331	7.406.285	15.739	3.733.619	-	21.785.161

Fonte: Coelba.

(1) Consumo próprio dos sistemas Coelba.

5.2 Abastecimento d'Água

5.2.1 Ligações, economias e volume de água faturado no município de Madre de Deus, no estado da Bahia 2005-2008

Ano	Ligações	Economias	Volume (m ³)
2005	4.604	4.796	914.119
2006	4.931	5.126	940.254
2007	5.977	6.174	992.741
2008	6.165	6.520	1.081.718

Fonte: Embasa.

5.3 Correios

5.3.1 Agência de correios e unidades operacionais de atendimento no município de Madre de Deus, no estado da Bahia – 2005-2008

Ano	Total	Agência de Correio	Agência de Correio Comunitária	Agência de Correio Franqueada	Caixa de Coleta	Posto de Venda de Selo	Outros
2005	2	1	-	-	1	-	-
2006	1	1	-	-	-	-	-
2007	1	1	-	-	-	-	-
2008	1	1	-	-	-	-	-

Fonte: EBCT.

5.4 Bancos

5.4.1 Distribuição de agências bancárias no município de Madre de Deus, no estado da Bahia – 2005-2008

Ano	Natureza Administrativa	
	Federal	Particular
2005	1	-
2006	1	-
2007	1	-
2008	1	-

Fonte: Banco Central.

6 Informações Econômicas

6.1 Agropecuária

6.1.1 Produção, área colhida e rendimento médio dos principais produtos agrícolas no município de Madre de Deus, no estado da Bahia – 2005-2008

Produtos	2005			2006			2007			2008		
	Produção (t)	Área Colhida (ha)	Rendimento Médio (kg/ha)	Produção (t)	Área Colhida (ha)	Rendimento Médio (kg/ha)	Produção (t)	Área Colhida (ha)	Rendimento Médio (kg/ha)	Produção (t)	Área Colhida (ha)	Rendimento Médio (kg/ha)
-	-	-	-	-	-	-	-	-	-	-	-	-

Fonte: IBGE-PAM.

Nota: De acordo com a Produção Agrícola Municipal, não houve produção agrícola no município no período citado.

6.1.2 Efetivo dos principais rebanhos no município de Madre de Deus, no estado da Bahia – 2005-2008

Tipo de Rebanho	Efetivo (cabeças)			
	2005	2006	2007	2008
Asininos	-	-	-	-
Bovinos	-	-	-	-
Bubalinos	-	-	-	-
Caprinos	-	-	-	-
Codornas	-	-	-	-
Coelhos	-	-	-	-
Equinos	-	-	-	-
Galinhas	-	-	-	-
Galos, frangas, frangos e pintos	-	-	-	-
Muare	-	-	-	-
Ovinos	-	-	-	-
Suínos	-	-	-	-

Fonte: IBGE-PPM.



6.1.3 Produção dos principais produtos de origem animal no município de Madre de Deus, no estado da Bahia – 2005-2008

Produto	2005	2006	2007	2008
Leite (mil litros)	-	-	-	-
Mel de abelha (quilograma)	-	-	-	-
Ovos de codorna (mil dúzias)	-	-	-	-
Ovos de galinha (mil dúzias)	-	-	-	-

Fonte: IBGE-PPM.

6.1.4 Financiamentos concedidos a produtores e cooperativas, por atividade e finalidade, no município de Madre de Deus, no estado da Bahia – 2005-2008

Ano/Atividade	Comercialização		Custeio		Investimento		Total	
	Contrato	Valor (R\$ 1,00)	Contrato	Valor (R\$ 1,00)	Contrato	Valor (R\$1,00)	Contrato	Valor (R\$ 1,00)
2005								
Agrícola	-	0,00	-	0,00	2	3.917,65	2	3.917,65
Pecuária	-	0,00	-	0,00	1	2.082,35	1	2.082,35
2006								
Agrícola	-	0,00	-	0,00	-	0,00	-	0,00
Pecuária	-	0,00	-	0,00	-	0,00	-	0,00
2007								
Agrícola	-	0,00	-	0,00	11	41.800,00	11	41.800,00
Pecuária	-	0,00	-	0,00	11	68.200,00	11	68.200,00
2008								
Agrícola	-	0,00	-	0,00	-	0,00	-	0,00
Pecuária	-	0,00	-	0,00	-	0,00	-	0,00

Fonte: Banco Central.

6.2 PIB Municipal

6.2.1 Valor Adicionado, PIB e PIB per capita a preços correntes no município de Madre de Deus, no estado da Bahia – 2004-2007

Ano	Valor Adicionado (R\$ milhões)			Valor Adicionado APU ⁽²⁾ (R\$ milhões)	Impostos Sobre Produtos (R\$ milhões)	PIB (R\$ milhões)	PIB Per Capita (R\$ 1,00)
	Agropecuária	Indústria	Serviços ⁽¹⁾				
2004	0,97	32,94	62,21	29,48	14,41	110,52	8.186,88
2005	1,04	37,64	72,14	37,59	14,66	125,48	9.077,94
2006	1,36	31,81	84,86	50,56	15,72	133,75	9.460,66
2007 ⁽³⁾	1,31	38,38	97,27	58,24	16,96	153,93	9.974,63

Fontes: SEI, IBGE.

(1) Inclui APU.

(2) Administração Pública (atividades governamentais).

(3) Dados sujeitos a retificação.

6.3 Finanças Públicas

6.3.1 Arrecadação municipal, estadual e transferências constitucionais no município de Madre de Deus, no estado da Bahia – 2005-2008

(R\$1,00)

Ano	Municipal			Estadual				Transferências	
	IPTU	ISS	Total	ICMS	IPVA	ITD	Total	Estado	União
2005	947.489,13	5.434.063,13	6.381.552,26	5.673.831,46	144.518,42	262,49	5.818.612,37	38.439.966,01	3.277.771,12
2006	1.034.729,92	7.237.392,44	8.272.122,36	4.380.022,44	170.513,99	200,00	4.550.736,43	48.142.115,82	4.704.727,35
2007	1.087.120,37	8.762.246,91	9.849.367,28	5.732.179,22	230.761,05	1.447,72	5.964.387,99	55.865.331,13	5.444.237,01
2008	1.137.203,68	9.715.219,53	10.852.423,21	6.068.747,94	357.205,58	178,74	6.426.132,26	65.471.773,91	6.614.918,07

Fontes: STN, Sefaz-BA.

6.4 Índice de Desenvolvimento Econômico

6.4.1 Índice de Desenvolvimento Econômico, segundo seus componentes, no município de Madre de Deus, no estado da Bahia – 2002, 2004, 2006

Ano	INF	Classificação ⁽¹⁾	IQM	Classificação ⁽¹⁾	IPM	Classificação ⁽¹⁾	IDE	Classificação ⁽¹⁾
2002	4.995,63	84º	4.996,31	61º	5.012,24	29º	5.001,38	42º
2004	4.998,21	68º	4.995,09	77º	5.010,86	29º	5.001,38	44º
2006	5.137,24	18º	5.087,68	23º	4.992,63	73º	5.072,16	22º

Fonte: SEI.

Notas: INF – Índice de Infra-Estrutura.

IQM – Índice de Qualificação da Mão-de-Obra.

IPM – Índice do Produto Municipal.

IDE – Índice de Desenvolvimento Econômico.

(1) Posição em relação aos demais municípios do Estado.



7 Justiça Eleitoral

7.1 Eleitorado e abstenção nas eleições no município de Madre de Deus, no estado da Bahia – 2006

Especificação	Dados Gerais
Eleitorado	10.732
Abstenção - 1º turno %	9,86
Abstenção - 2º turno %	12,18

Fonte: TSE.

7.2 Resultado das eleições para presidente e governador no município de Madre de Deus, no estado da Bahia – 2006

Cargos/Partidos	Votos		Situação
	Nominais	% Votos Válidos	
Presidente - 2º turno			
PT	8.240	89,44	Eleito
PSDB	973	10,56	Não eleito
Governador - 1º turno			
PT	5.455	61,74	Eleito
PFL	3.050	34,52	Não eleito
Outros	330	3,73	Não eleito

Fonte: TSE.

7.3 Resultado das eleições para prefeito no município de Madre de Deus, no estado da Bahia – 2008

Cargo/Partidos	Votos		Situação
	Nominais	% Votos Válidos	
Prefeito - 1º turno			
PMDB	5.824	52,88	Eleito
PT	5.190	47,12	Não eleito

Fonte: TSE.

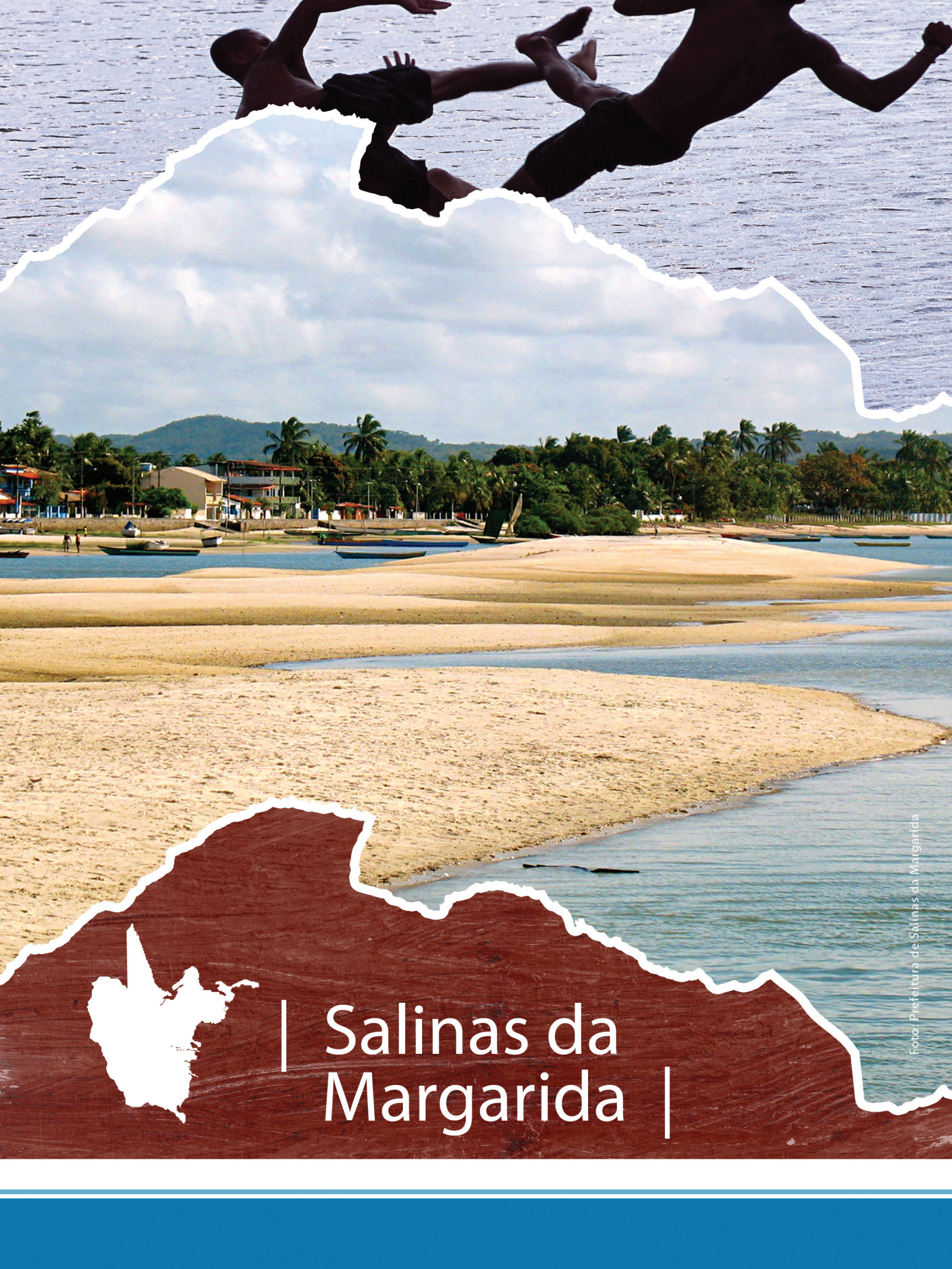

| Salinas da Margarida |

SALINAS DA MARGARIDA TERRITÓRIO DE IDENTIDADE METROPOLITANO DE SALVADOR

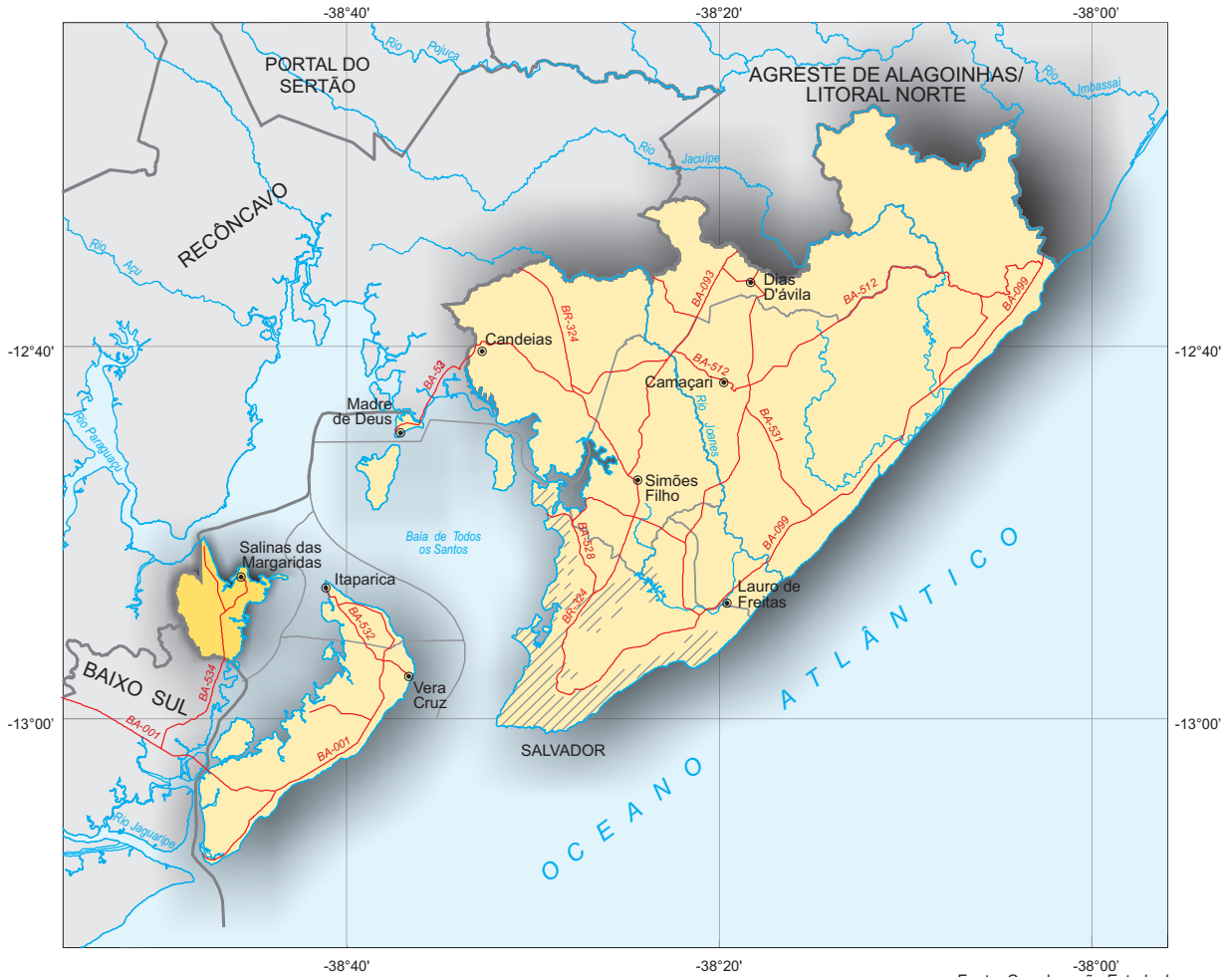

Fonte: Coordenação Estadual dos Territórios, 2007. SEI, 2009.



Município em destaque

ESCALA: 1:750.000

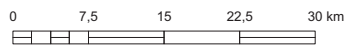



SALINAS DA MARGARIDA

1 Informações Gerais

1.1 Regionalização

Mesorregião Geográfica: Metropolitana de Salvador

Microrregião Geográfica: 20. Santo Antônio de Jesus

Região Econômica: 03. Recôncavo Sul

Região Administrativa: 04. Santo Antonio de Jesus

Eixo de Desenvolvimento: Grande Recôncavo

Território de Identidade: 26 Metropolitano de Salvador

1.2 Legislação Político/Administrativa

Lei de Criação: nº 1.755 de 27/07/1962. Publicada no DO de 31/07/1962

Lei Vigente: nº 1.755 de 27/07/1962. Publicada no DO de 31/07/1962

Outras Leis de Referência: Saubara nº 5.007 de 13/06/1989. Publicada no DO de 14/06/1989

Município de Origem: Itaparica

Distritos: Salinas da Margarida (sede)

Limites Intermunicipais: Jaguaripe, Maragojipe, Saubara e Vera Cruz

2 Informações Geográficas

2.1 Indicadores Geográficos

2.1.1 Área, coordenadas geográficas, altitude e distância da capital

Área (Km ²)	Coordenadas geográficas		Altitude (m)	Distância da Capital (Km)
	Latitude Sul	Longitude Oeste		
148,33	-12°52'16"	38°45'52"	6	230

Fonte: IBGE, 2002/ Derba, 2007.

2.2 Recursos Naturais

2.2.1 Clima

Tipo Climático: **Úmido**

Temperatura média anual (°C): **24,7**

Período chuvoso: **abril a julho**

Pluviosidade anual (mm): **1751,6**

2.2.2 Solo

Neossolos, Alissolos, Espodossolos e Gleissolos

2.2.3 Vegetação

Floresta Ombrófila Densa e Formações Pioneiras, com Influência Fluviomarinha (Mangue)

2.2.4 Geomorfologia

Baixada Litorânea, Planícies Marinhas e Fluviomarinhas e Tabuleiros do Recôncavo

2.2.5 Geologia

Arcóseos, Arenitos, Depósitos Costeiros, Depósitos Fluviais, Folhelhos, Gnaisses e Siltitos

2.2.6 Ocorrências minerais

Calcário

2.2.7 Hidrografia

Bacia hidrográfica: **Bacias do Recôncavo Sul**

Rio(s) principal(is): **Rio Paraguaçu, Rio Tapera, Rio Santa Luzia, Rio Dendê e Rio Jacinto**

Áreas irrigadas: -

Espelhos d' água: -

2.3 Área Especial

2.3.1 Unidades de conservação

APA da Baía de Todos os Santos

2.3.2 Projetos de assentamento de reforma agrária -

2.3.3 Projetos cédula da terra -

2.3.4 Projetos crédito fundiário e combate à pobreza rural -



3 Características Demográficas e Sociais

3.1 Demografia

3.1.1 População, área e densidade demográfica do município de Salinas da Margarida, no estado da Bahia – 2007-2009

Ano	População	Área (km ²)	Densidade Demográfica (hab/km ²)
2007	13.090	148,33	88,25
2008	13.850	148,33	93,37
2009	14.194	148,33	95,69

Fonte: IBGE.

Nota: Para 2007, Contagem da População; para 2008 e 2009 estimativas das populações residentes em julho de cada ano.

3.1.2 População, por situação de domicílio e sexo, do município de Salinas da Margarida, no estado da Bahia – 2007

População por Situação de Domicílio e Sexo	População
População total ⁽¹⁾	13.090
Homens	6.390
Mulheres	6.547
População urbana ⁽¹⁾	5.741
Homens	2.778
Mulheres	2.879
População rural ⁽¹⁾	7.349
Homens	3.612
Mulheres	3.668

Fonte: IBGE, Contagem da População 2007.

(1) Inclusive a população estimada nos domicílios fechados e nos domicílios provenientes de setor censitário cujo arquivo foi danificado.

3.1.3 Domicílios particulares ocupados, por sexo da pessoa responsável pelo domicílio, no município de Salinas da Margarida, no estado da Bahia – 2007

Sexo da Pessoa Responsável	Domicílios Particulares Ocupados por Sexo do Responsável
Total ⁽¹⁾	3.426
Homens	1.745
Mulheres	1.628

Fonte: IBGE, Contagem da População 2007.

(1) Inclusive os domicílios fechados e os domicílios provenientes de setor censitário cujo arquivo foi danificado, com população estimada.

3.1.4 Quantidade de domicílios, por espécie, no município de Salinas da Margarida, no estado da Bahia – 2007

Domicílios por Espécie	Domicílios
Total geral	5.039
Particulares	5.030
Ocupados	3.373
Não ocupados	1.657
Fechado	53
Uso ocasional	1.363
Vago	241
Coletivos	9
Com morador	2
Sem morador	7

Fonte: IBGE, Contagem da População 2007.

3.2 Pessoal Ocupado

3.2.1 Pessoal ocupado no mercado formal de trabalho, por setor de atividade econômica, no município de Salinas da Margarida, no estado da Bahia – 2005-2008

Setor de Atividade	2005	2006	2007	2008
Extrativa mineral	-	-	-	-
Indústria de transformação	17	10	9	15
Serviços industriais de utilidade pública	-	-	-	-
Construção civil	5	-	-	8
Comércio	58	76	77	96
Serviços	21	35	26	25
Administração pública	541	438	590	633
Agropecuária, extrativa vegetal, caça e pesca	7	1	1	13

Fonte: Ministério do Trabalho-RAIS.

3.2.2 Grau de instrução do pessoal ocupado no mercado formal de trabalho, no município de Salinas da Margarida, no estado da Bahia – 2005-2008

Grau de Instrução	2005	2006	2007	2008
Analfabeto	2	2	2	7
Até o 5º ano incompleto do ensino fundamental	22	9	10	13
5º ano completo do ensino fundamental	22	19	15	18
Do 6º ao 9º ano incompleto do ensino fundamental	44	34	31	30
Ensino fundamental completo	85	115	129	157
Ensino médio incompleto	46	49	58	60
Ensino médio completo	348	269	239	216
Educação superior incompleta	41	28	6	11
Educação superior completa	39	35	213	278
Mestrado completo	-	-	-	-
Doutorado completo	-	-	-	-

Fonte: Ministério do Trabalho-RAIS.



3.3 Educação

3.3.1 Educação infantil

3.3.1.1 Estabelecimentos com educação infantil, por localização e dependência administrativa, no município de Salinas da Margarida, no estado da Bahia – 2005-2008

Ano	Estabelecimentos								
	Total	Urbana				Rural			
		Federal	Estadual	Municipal	Privada	Federal	Estadual	Municipal	Privada
2005	13	-	-	4	1	-	-	8	-
2006	12	-	-	7	1	-	-	4	-
2007	11	-	-	7	-	-	-	4	-
2008	12	-	-	7	1	-	-	4	-

Fonte: SEC/MEC/Inep.

3.3.1.2 Matrícula inicial na educação infantil, por localização e dependência administrativa, no município de Salinas da Margarida, no estado da Bahia – 2005-2008

Ano	Matrícula Inicial								
	Total	Urbana				Rural			
		Federal	Estadual	Municipal	Privada	Federal	Estadual	Municipal	Privada
2005	873	-	-	332	7	-	-	534	-
2006	937	-	-	529	12	-	-	396	-
2007	951	-	-	576	-	-	-	375	-
2008	981	-	-	597	14	-	-	370	-

Fonte: SEC/MEC/Inep.

Nota: O mesmo aluno pode ter mais de uma matrícula.

3.3.1.3 Funções docentes na educação infantil, por localização e dependência administrativa, no município de Salinas da Margarida, no estado da Bahia – 2005-2008

Ano	Funções Docentes								
	Total	Urbana				Rural			
		Federal	Estadual	Municipal	Privada	Federal	Estadual	Municipal	Privada
2005	40	-	-	14	1	-	-	25	-
2006	39	-	-	23	1	-	-	15	-
2007	61	-	-	39	-	-	-	22	-
2008	49	-	-	28	1	-	-	20	-

Fonte: SEC/MEC/Inep.

3.3.2 Ensino fundamental

3.3.2.1 Estabelecimentos com ensino fundamental, por localização e dependência administrativa, no município de Salinas da Margarida, no estado da Bahia – 2005-2008

Ano	Estabelecimentos								
	Total	Urbana				Rural			
		Federal	Estadual	Municipal	Privada	Federal	Estadual	Municipal	Privada
2005	12	-	-	4	1	-	-	7	-
2006	12	-	-	4	1	-	-	7	-
2007	11	-	-	4	-	-	-	7	-
2008	12	-	-	4	1	-	-	7	-

Fonte: SEC/MEC/Inep.

3.3.2 Matrícula inicial no ensino fundamental, por localização e dependência administrativa, no município de Salinas da Margarida, no estado da Bahia – 2005-2008

Ano	Matrícula Inicial								
	Total	Urbana				Rural			
		Federal	Estadual	Municipal	Privada	Federal	Estadual	Municipal	Privada
2005	3.279	-	-	1.216	20	-	-	2.043	-
2006	3.134	-	-	1.224	20	-	-	1.890	-
2007	2.938	-	-	1.205	-	-	-	1.733	-
2008	2.719	-	-	1.124	25	-	-	1.570	-

Fonte: SEC/MEC/Inep.

Nota: O mesmo aluno pode ter mais de uma matrícula.

3.3.3 Funções docentes no ensino fundamental, por localização e dependência administrativa, no município de Salinas da Margarida, no estado da Bahia – 2005-2008

Ano	Funções Docentes								
	Total	Urbana				Rural			
		Federal	Estadual	Municipal	Privada	Federal	Estadual	Municipal	Privada
2005	136	-	-	49	2	-	-	85	-
2006	133	-	-	53	2	-	-	78	-
2007	131	-	-	55	-	-	-	76	-
2008	140	-	-	58	2	-	-	80	-

Fonte: SEC/MEC/Inep.

3.3.3 Ensino médio

3.3.3.1 Estabelecimentos com ensino médio, por localização e dependência administrativa, no município de Salinas da Margarida, no estado da Bahia – 2005-2008

Ano	Estabelecimentos								
	Total	Urbana				Rural			
		Federal	Estadual	Municipal	Privada	Federal	Estadual	Municipal	Privada
2005	1	-	1	-	-	-	-	-	-
2006	1	-	1	-	-	-	-	-	-
2007	2	-	1	-	-	-	-	1	-
2008	2	-	1	-	-	-	-	1	-

Fonte: SEC/MEC/Inep.

3.3.3.2 Matrícula inicial no ensino médio, por localização e dependência administrativa, no município de Salinas da Margarida, no estado da Bahia – 2005-2008

Ano	Matrícula Inicial								
	Total	Urbana				Rural			
		Federal	Estadual	Municipal	Privada	Federal	Estadual	Municipal	Privada
2005	872	-	872	-	-	-	-	-	-
2006	835	-	835	-	-	-	-	-	-
2007	714	-	482	-	-	-	-	232	-
2008	687	-	530	-	-	-	-	157	-

Fonte: SEC/MEC/Inep.

Nota: O mesmo aluno pode ter mais de uma matrícula.



3.3.3.3 Funções docentes no ensino médio, por localização e dependência administrativa, no município de Salinas da Margarida, no estado da Bahia – 2005-2008

Ano	Funções Docentes								
	Total	Urbana				Rural			
		Federal	Estadual	Municipal	Privada	Federal	Estadual	Municipal	Privada
2005	22	-	22	-	-	-	-	-	-
2006	21	-	21	-	-	-	-	-	-
2007	25	-	14	-	-	-	-	11	-
2008	29	-	18	-	-	-	-	11	-

Fonte: SEC/MEC/Inep.

3.3.4 Educação de jovens e adultos

3.3.4.1 Estabelecimentos com educação de jovens e adultos, por localização e dependência administrativa, no município de Salinas da Margarida, no estado da Bahia – 2005-2008

Ano	Estabelecimentos								
	Total	Urbana				Rural			
		Federal	Estadual	Municipal	Privada	Federal	Estadual	Municipal	Privada
2005	2	-	-	-	-	-	-	2	-
2006	2	-	-	1	-	-	-	1	-
2007	6	-	-	2	-	-	-	4	-
2008	9	-	-	3	-	-	-	6	-

Fonte: SEC/MEC/Inep.

3.3.4.2 Matrícula inicial na educação de jovens e adultos, por localização e dependência administrativa, no município de Salinas da Margarida, no estado da Bahia – 2005-2008

Ano	Matrícula Inicial								
	Total	Urbana				Rural			
		Federal	Estadual	Municipal	Privada	Federal	Estadual	Municipal	Privada
2005	60	-	-	-	-	-	-	60	-
2006	43	-	-	24	-	-	-	19	-
2007	356	-	-	85	-	-	-	271	-
2008	720	-	-	248	-	-	-	472	-

Fonte: SEC/MEC/Inep.

Nota: O mesmo aluno pode ter mais de uma matrícula.

3.3.4.3 Funções docentes na educação de jovens e adultos, por localização e dependência administrativa, no município de Salinas da Margarida, no estado da Bahia – 2005-2008

Ano	Funções Docentes								
	Total	Urbana				Rural			
		Federal	Estadual	Municipal	Privada	Federal	Estadual	Municipal	Privada
2005	3	-	-	-	-	-	-	3	-
2006	2	-	-	1	-	-	-	1	-
2007	17	-	-	4	-	-	-	13	-
2008	46	-	-	16	-	-	-	30	-

Fonte: SEC/MEC/Inep.

3.4 Saúde

3.4.1 Hospitais conveniados com o SUS, segundo a esfera administrativa e leitos, no município de Salinas da Margarida, no estado da Bahia – 2005-2008

Ano	Hospitais Segundo Esfera Administrativa					Leitos	
	Total	Federal	Estadual	Municipal	Privada	Existentes	SUS ⁽¹⁾
2005	1	-	-	1	-	34	34
2006	1	-	-	1	-	3	3
2007	1	-	-	1	-	16	16
2008	1	-	-	1	-	16	16

Fonte: Datasus/CNES/Sesab/DICS.

(1) A partir de 2005, a informação de Leitos Contratados assume a denominação Leitos – SUS.

3.4.2 Servidores estaduais da área de saúde, segundo o tipo de ocupação, no município de Salinas da Margarida, no estado da Bahia – 2005-2008

Tipo de Ocupação	2005	2006	2007	2008
Total	5	5	5	5
Agente serviço de saúde	-	-	-	-
Assistente social	-	-	-	-
Atendente de enfermagem	1	1	1	1
Atendente rural	-	-	-	-
Auxiliar de enfermagem	1	1	2	2
Auxiliar serviço de saúde/Atendente rural	2	2	1	1
Enfermeiro	-	-	-	-
Farmacêutico	-	-	-	-
Fisioterapeuta	-	-	-	-
Médico	-	-	-	-
Nutricionista	-	-	-	-
Odontólogo	-	-	-	-
Outras ocupações	1	1	1	1
Técnico em patologia clínica	-	-	-	-
Técnico em radiologia	-	-	-	-

Fonte: Sesab.



3.4.3 Óbitos, por grupo de causas, no município de Salinas da Margarida, no estado da Bahia – 2005-2008

Grupo de Causas	2005	2006	2007	2008
Total	50	52	66	58
Algumas afecções originadas no período perinatal	2	2	2	-
Algumas doenças infecciosas e parasitárias	2	3	3	2
Causas externas de morbidade e mortalidade	4	6	6	6
Doenças da pele e tecido subcutâneo	-	-	-	-
Doenças do aparelho circulatório	16	21	20	29
Doenças do aparelho digestivo	1	1	3	2
Doenças do aparelho geniturinário	2	-	-	4
Doenças do aparelho respiratório	2	2	7	2
Doenças do olho e anexos	-	-	-	-
Doenças do ouvido e da apófise mastóide	-	-	-	-
Doenças do sangue e dos órgãos hematopoéticos e alguns transtornos imunitários	1	2	1	-
Doenças do sistema nervoso	-	1	-	-
Doenças do sistema osteomuscular e do tecido conjuntivo	-	-	1	-
Doenças endócrinas, nutricionais e metabólicas	-	2	8	5
Gravidez, parto e puerpério	1	-	-	1
Malformações congênitas, deformidades e anomalias cromossômicas	-	-	1	-
Neoplasias (tumores)	6	9	12	7
Sintomas, sinais e achados anormais de exames clínicos e de laboratório não classificados em outro item (Causas mal definidas)	13	2	2	-
Transtornos mentais e comportamentais	-	1	-	-

Fonte: Sesab/DICS/SIM.

3.4.4 Óbitos, por faixa etária, no município de Salinas da Margarida, no estado da Bahia – 2005-2008

Ano	Faixa Etária						
	Total	< 1 Ano	1 a 4	5 a 14	15 a 49	≥ 50 anos	Idade Ignorada
2005	50	3	1	-	9	37	-
2006	52	2	1	1	6	42	-
2007	66	3	-	1	15	47	-
2008	58	-	-	-	12	46	-

Fonte: Sesab/Suvisa/DIS-SIM.

3.4.5 Casos de algumas doenças transmissíveis, de notificação obrigatória, independentes de confirmação, no município de Salinas da Margarida, no estado da Bahia – 2004-2007

Doenças Transmissíveis	2004	2005	2006 ⁽²⁾	2007 ⁽³⁾
Total	43	44	40	53
Chagas aguda	1	-	-	-
Coqueluche	-	-	-	-
Dengue	-	-	18	8
Difteria	-	-	-	-
Febre tifóide	-	-	-	-
Hanseníase ⁽¹⁾	1	-	2	1
Hepatite viral	1	-	4	3
Leishmaniose tegumentar ⁽¹⁾	-	7	2	2
Leishmaniose visceral	35	24	8	28
Leptospirose	1	-	1	1
Malária	-	-	-	-
Meningite	-	5	1	4
Paralisia flácida aguda	-	-	-	-
Tétano acidental	-	-	-	-
Tétano neonatal	-	-	-	-
Tuberculose extra-pulmonar ⁽¹⁾	1	-	-	-
Tuberculose pulmonar ⁽¹⁾	3	8	4	6

Fonte: Sesab/DIS/Sinam.

(1) Casos confirmados.

(2) Dados processados em 31.03.2009.

(3) Dados processados em 02.04.2009.

3.4.6 Casos de algumas doenças sexualmente transmissíveis, de notificação obrigatória, independentes de confirmação, no município de Salinas da Margarida, no estado da Bahia – 2004-2007

Ano	Aids ⁽¹⁾	Condiloma Acuminado	Herpes Genital	Sífilis	
				Congênita	Em Adulto ⁽²⁾
2004	-	5	-	-	1
2005	1	1	-	-	-
2006 ⁽³⁾	1	-	-	-	-
2007 ⁽⁴⁾	-	3	-	-	-

Fonte: Sesab/DIS/Sinam.

(1) Casos confirmados.

(2) A classificação das notificações de Sífilis Sem Especificação passou em 2004 para Sífilis Em Adulto.

(3) Dados processados em 31.03.2009.

(4) Dados processados em 02.04.2009.



3.5 Índice de Desenvolvimento Social

3.5.1 Índice de Desenvolvimento Social, segundo seus componentes, no município de Salinas da Margarida, no estado da Bahia – 2002, 2004, 2006

Ano	INS	Classificação ⁽¹⁾	INE	Classificação ⁽¹⁾	ISB	Classificação ⁽¹⁾	IRMCH	Classificação ⁽¹⁾	IDS	Classificação ⁽¹⁾
2002	4.977,23	284º	5.087,53	33º	5.126,61	40º	4.986,38	180º	5.044,03	75º
2004	5.030,84	105º	5.136,94	10º	5.195,23	11º	4.986,38	180º	5.086,67	33º
2006	4.987,76	245º	5.107,99	22º	5.183,87	14º	4.986,38	180º	5.065,81	49º

Fonte: SEI.

Notas: INS – Índice do Nível de Saúde.

INE – Índice do Nível de Educação.

ISB – Índice dos Serviços Básicos.

IRMCH – Índice de Renda Média dos Chefes de Família.

IDS – Índice de Desenvolvimento Social.

(1) Posição em relação aos demais municípios do Estado.

3.5.2 Situação do Programa Bolsa Família no município de Salinas da Margarida, no estado da Bahia – 2008-2009

Dados Gerais	Quantidade	Período
População total do município	13.850	2008
Total de famílias cadastradas ⁽¹⁾	2.439	30/11/2009
Total de famílias cadastradas - perfil Bolsa Família ⁽²⁾	2.034	30/11/2009
Total de famílias cadastradas - perfil Cadastro Único ⁽³⁾	2.339	30/11/2009
Número de famílias beneficiárias do Programa Bolsa Família	1.609	12/2009

Fonte: MDS.

(1) O total de famílias cadastradas poderá, conforme a legislação do CadÚnico, incluir famílias que tenham renda familiar per capita maior que meio salário mínimo (R\$ 232,50). Isso explica a possível diferença de valores entre o total de famílias cadastradas.

(2) Famílias com renda per capita mensal de até R\$ 137,00.

(3) Famílias com renda per capita mensal de até R\$ 232,50 (1/2 salário mínimo em 2008), incluído o total de famílias cadastradas pelo perfil Bolsa Família.

4 Transporte

4.1 Veículos registrados, por tipo, no município de Salinas da Margarida, no estado da Bahia – 2005-2008

Ano	Tipo de Veículo						
	Automóvel	Caminhão	Camioneta	Micro-ônibus	Moto	Ônibus	Outros
2005	69	17	28	1	32	3	6
2006	79	16	30	1	43	3	8
2007	112	16	35	3	65	3	9
2008	136	19	38	3	88	3	12

Fonte: Detran.

5 Serviços Básicos

5.1 Energia Elétrica

5.1.1 Consumidores de energia elétrica, por classe, no município de Salinas da Margarida, no estado da Bahia – 2005-2008

Ano	Residencial	Industrial	Comercial	Rural	Serviços e Poderes Públicos	Outros ⁽¹⁾	Total
2005	4.507	4	236	28	135	-	4.910
2006	3.916	5	209	18	94	-	4.242
2007	4.136	7	228	18	119	-	4.508
2008	4.455	7	217	17	120	...	4.816

Fonte: Coelba.

(1) Consumidores próprios dos sistemas Coelba.

5.1.2 Consumo de energia elétrica, por classe, no município de Salinas da Margarida, no estado da Bahia 2005-2008

(KWh)

Ano	Residencial	Industrial	Comercial	Rural	Serviços e Poderes Públicos	Outros ⁽¹⁾	Total
2005	3.266.573	6.156	746.114	1.377.654	4.646.920	-	10.043.417
2006	3.298.386	5.645	768.103	767.279	4.548.665	-	9.388.078
2007	3.221.742	3.518	641.448	645.298	4.514.248	-	9.026.254
2008	3.826.718	11.710	676.139	519.344	4.692.226	120	9.726.257

Fonte: Coelba.

(1) Consumo próprio dos sistemas Coelba.

5.2 Abastecimento d'Água

5.2.1 Ligações, economias e volume de água faturado no município de Salinas da Margarida, no estado da Bahia – 2005-2008

Ano	Ligações	Economias	Volume (m ³)
2005	3.582	3.698	515.123
2006	3.840	3.975	577.782
2007	4.097	4.240	619.156
2008	4.143	4.285	638.487

Fonte: Embasa.

5.3 Correios

5.3.1 Agência de correios e unidades operacionais de atendimento no município de Salinas da Margarida, no estado da Bahia – 2005-2008

Ano	Total	Agência de Correio	Agência de Correio Comunitária	Agência de Correio Franqueada	Caixa de Coleta	Posto de Venda de Selo	Outros
2005	4	1	1	-	2	-	-
2006	4	1	1	-	2	-	-
2007	4	1	1	-	2	-	-
2008	4	1	1	-	2	-	-

Fonte: EBCT.



5.4 Bancos

5.4.1 Distribuição de agências bancárias no município de Salinas da Margarida, no estado da Bahia – 2005-2008

Ano	Natureza Administrativa	
	Federal	Particular
2005	-	-
2006	-	-
2007	-	-
2008	-	-

Fonte: Banco Central.

6 Informações Econômicas

6.1 Agropecuária

6.1.1 Produção, área colhida e rendimento médio dos principais produtos agrícolas no município de Salinas da Margarida, no estado da Bahia – 2005-2008

Produtos	2005			2006			2007			2008		
	Produção (t)	Área Colhida (ha)	Rendimento Médio (kg/ha)	Produção (t)	Área Colhida (ha)	Rendimento Médio (kg/ha)	Produção (t)	Área Colhida (ha)	Rendimento Médio (kg/ha)	Produção (t)	Área Colhida (ha)	Rendimento Médio (kg/ha)
Abacaxi ⁽¹⁾	135	9	15.000	135	9	15.000	150	10	15.000	150	10	15.000
Coco-da-baía ⁽¹⁾	200	50	4.000	200	50	4.000	200	50	4.000	200	50	4.000
Mandioca	700	50	14.000	1.350	90	15.000	1.425	95	15.000	1.425	95	15.000

Fonte: IBGE-PAM.

(1) Quantidade produzida em mil frutos e rendimento médio em frutos por hectare.

6.1.2 Efetivo dos principais rebanhos no município de Salinas da Margarida, no estado da Bahia – 2005-2008

Tipo de Rebanho	Efetivo (cabeças)			
	2005	2006	2007	2008
Asininos	131	135	130	110
Bovinos	797	746	715	110
Equinos	197	190	185	180
Galinhas	2.466	2.350	2.210	2.090
Galos, frangas, frangos e pintos	2.892	2.755	2.615	2.465
Muare	158	155	145	135
Suínos	532	520	498	470

Fonte: IBGE-PPM.

6.1.3 Produção dos principais produtos de origem animal no município de Salinas da Margarida, no estado da Bahia – 2005-2008

Produto	2005	2006	2007	2008
Leite (mil litros)	34	31	29	20
Ovos de galinha (mil dúzias)	9	10	9	9

Fonte: IBGE-PPM.

6.1.4 Financiamentos concedidos a produtores e cooperativas, por atividade e finalidade, no município de Salinas da Margarida, no estado da Bahia – 2005-2008

Ano/Atividade	Comercialização		Custeio		Investimento		Total	
	Contrato	Valor (R\$ 1,00)	Contrato	Valor (R\$ 1,00)	Contrato	Valor (R\$1,00)	Contrato	Valor (R\$ 1,00)
2005								
Agrícola	-	0,00	-	0,00	4	4.000,00	4	4.000,00
Pecuária	-	0,00	1	54.400,00	216	215.900,00	217	270.300,00
2006								
Agrícola	-	0,00	-	0,00	-	0,00	-	0,00
Pecuária	-	0,00	-	0,00	311	193.164,00	311	193.164,00
2007								
Agrícola	-	0,00	-	0,00	57	182.917,36	57	182.917,36
Pecuária	-	0,00	-	0,00	389	325.650,58	389	325.650,58
2008								
Agrícola	-	0,00	-	0,00	92	191.172,80	92	191.172,80
Pecuária	-	0,00	-	0,00	28	86.694,73	28	86.694,73

Fonte: Banco Central.

6.2 PIB Municipal

6.2.1 Valor Adicionado, PIB e PIB per capita a preços correntes no município de Salinas da Margarida, no estado da Bahia – 2004-2007

Ano	Valor Adicionado (R\$ milhões)			Valor Adicionado APU ⁽²⁾ (R\$ milhões)	Impostos Sobre Produtos (R\$ milhões)	PIB (R\$ milhões)	PIB Per Capita (R\$ 1,00)
	Agropecuária	Indústria	Serviços ⁽¹⁾				
2004	9,26	4,78	19,83	9,87	1,20	35,07	3.199,90
2005	9,97	6,45	23,29	11,98	1,56	41,27	3.721,67
2006	13,07	6,06	26,24	13,87	1,96	47,32	4.219,72
2007 ⁽³⁾	12,79	5,23	29,39	16,16	2,35	49,76	3.801,10

Fontes: SEI, IBGE.

(1) Inclui APU.

(2) Administração Pública (atividades governamentais).

(3) Dados sujeitos a retificações.

6.3 Finanças Públicas

6.3.1 Arrecadação municipal, estadual e transferências constitucionais no município de Salinas da Margarida, no estado da Bahia – 2005-2008

(R\$1,00)

Ano	Municipal			Estadual				Transferências	
	IPTU	ISS	Total	ICMS	IPVA	ITD	Total	Estado	União
2005	87.731,13	20.233,12	7.815,38	115.779,63	809.445,92	3.387.406,69
2006	45.039,96	304.063,10	349.103,06	119.547,73	22.488,79	259,00	142.295,52	834.198,06	3.767.181,50
2007	42.955,13	722.660,81	765.615,94	178.922,41	33.662,36	0,00	212.584,77	780.481,72	4.356.707,17
2008	49.901,59	130.438,03	180.339,62	232.177,85	46.814,80	0,00	278.992,65	994.481,42	5.291.932,72

Fontes: STN, Sefaz-BA.



6.4 Índice de Desenvolvimento Econômico

6.4.1 Índice de Desenvolvimento Econômico, segundo seus componentes, no município de Salinas da Margarida, no estado da Bahia – 2002, 2004, 2006

Ano	INF	Classificação ⁽¹⁾	IQM	Classificação ⁽¹⁾	IPM	Classificação ⁽¹⁾	IDE	Classificação ⁽¹⁾
2002	4.988,28	262º	4.991,59	253º	4.985,96	183º	4.988,61	219º
2004	4.988,45	269º	4.992,90	131º	4.986,97	157º	4.989,44	186º
2006	5.010,72	152º	4.989,96	179º	4.986,17	210º	4.995,61	153º

Fonte: SEI.

Notas: INF – Índice de Infra-Estrutura.

IQM – Índice de Qualificação da Mão-de-Obra.

IPM – Índice do Produto Municipal.

IDE – Índice de Desenvolvimento Econômico.

(1) Posição em relação aos demais municípios do Estado.

7 Justiça Eleitoral

7.1 Eleitorado e abstenção nas eleições no município de Salinas da Margarida, no estado da Bahia – 2006

Especificação	Dados Gerais
Eleitorado	8.007
Abstenção - 1º turno %	22,28
Abstenção - 2º turno %	26,38

Fonte: TSE.

7.2 Resultado das eleições para presidente e governador no município de Salinas da Margarida, no estado da Bahia – 2006

Cargos/Partidos	Votos		Situação
	Nominais	% Votos Válidos	
Presidente - 2º turno			
PT	4.637	81,62	Eleito
PSDB	1.044	18,38	Não eleito
Governador - 1º turno			
PT	2.759	49,11	Eleito
PFL	2.643	47,05	Não eleito
Outros	216	3,85	Não eleito

Fonte: TSE.

7.3 Resultado das eleições para prefeito no município de Salinas da Margarida, no estado da Bahia – 2008

Cargo/Partidos	Votos		Situação
	Nominais	% Votos Válidos	
Prefeito - 1º turno			
PMDB	5.427	79,55	Eleito
PT	1.093	16,02	Não eleito
PC do B	302	4,43	Não eleito

Fonte: TSE.



| Salvador |

Foto: Arístides Alves

SALVADOR

TERRITÓRIO DE IDENTIDADE METROPOLITANO DE SALVADOR

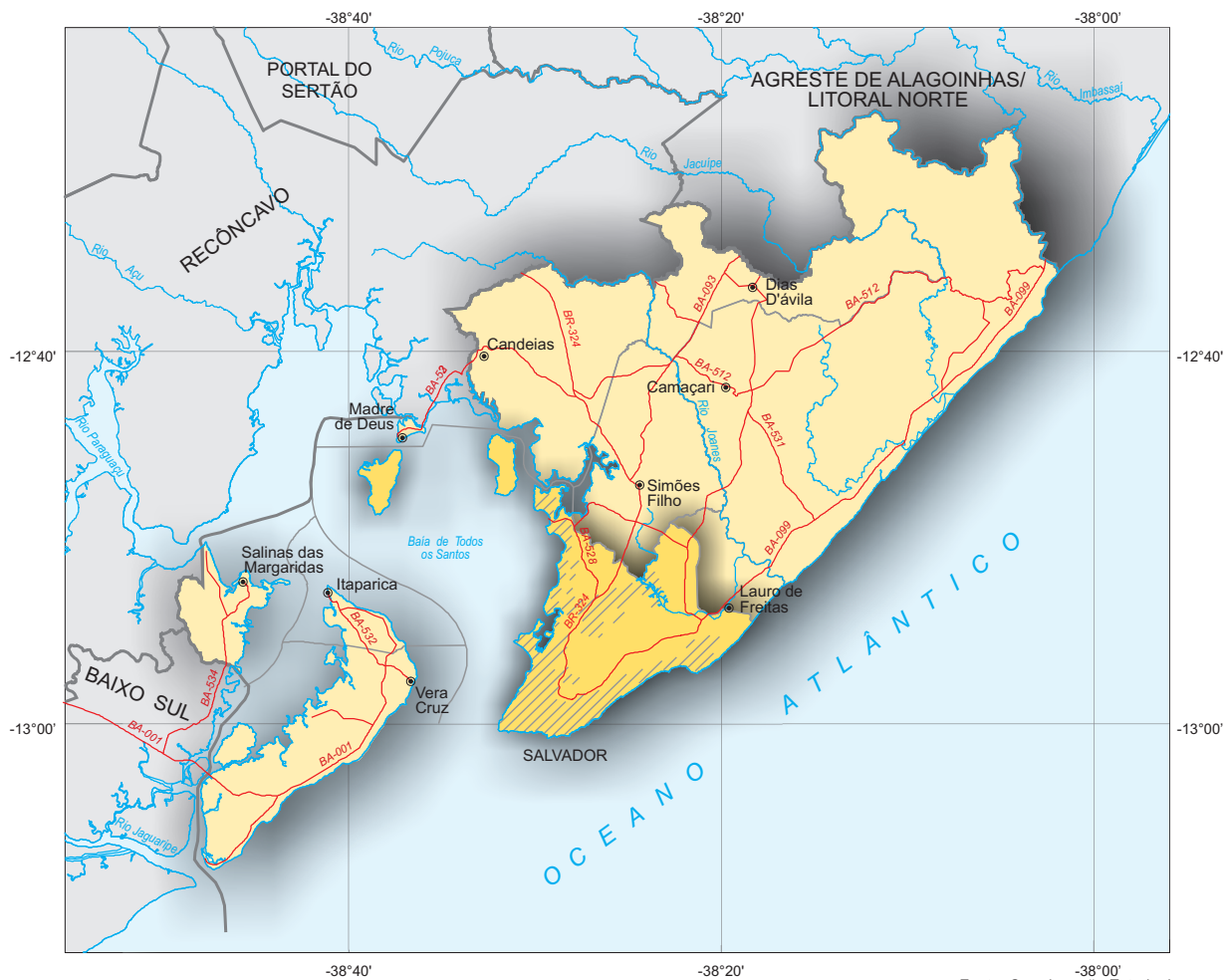

Fonte: Coordenação Estadual dos Territórios, 2007. SEI, 2009.



Município em destaque

ESCALA: 1:750.000

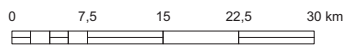

1 Informações Gerais

1.1 Regionalização

Mesorregião Geográfica: Metropolitana de Salvador

Microrregião Geográfica: 21. Salvador

Região Econômica: 01. Metropolitana de Salvador

Região Administrativa: 01. Metropolitana de Salvador

Eixo de Desenvolvimento: Metropolitano

Território de Identidade: 26 Metropolitano de Salvador

1.2 Legislação Político/Administrativa

Lei de Criação: Alvará Régio de 07/01/1549. Instalado em 29/03/1549

Lei Vigente: nº 628 de 30/12/1953. Publicada no DO de 17/02/1954

Outras Leis de Referência: Candeias nº 1.028 de 14/08/1958. Publicada no DO 15/08/1958; Lauro de Freitas nº 2.713 de 25/08/1969. Publicada no DO de 27/08/1969 e Simões Filho nº 1.538 de 07/11/1961. Publicada no DO de 09/11/1961

Município de Origem: Capitania da Bahia de Todos os Santos

Distritos: Salvador (sede)

Limites Intermunicipais: Candeias, Lauro de Freitas, Madre de Deus, São Francisco do Conde e Simões Filho

2 Informações Geográficas

2.1 Indicadores Geográficos

2.1.1 Área, coordenadas geográficas, altitude e distância da capital

Área (Km²)	Coordenadas geográficas		Altitude (m)	Distância da Capital (Km)
	Latitude Sul	Longitude Oeste		
706,80	-12°58'16"	38°30'39"	8	0

Fonte: IBGE, 2002/ Derba, 2007.

2.2 Recursos Naturais

2.2.1 Clima

Tipo Climático: **Úmido**

Temperatura média anual (°C): **25,3**

Período chuvoso: **abril a julho**

Pluviosidade anual (mm): **2098,9**

2.2.2 Solo

Latossolos, Alissolos e Neossolos

2.2.3 Vegetação

Floresta Ombrófila Densa e Formações Pioneiras, com Influência Marinha (Restinga)

2.2.4 Geomorfologia

Baixada Litorânea, Planícies Marinhas e Fluvio-marinhas e Tabuleiros Pré-Litorâneos

2.2.5 Geologia

Arenitos, Conglomerados/Brechas, Depósitos Costeiros, Depósitos Fluviais, Folhelhos, Gnaisses e Metatexitos

2.2.6 Ocorrências minerais

Pedra para construção

2.2.7 Hidrografia

Bacia hidrográfica: **Bacias do Recôncavo Norte**

Rio(s) principal(is): **Rio Camurujipe, Rio Ipitanga, Rio Cachoeirinha, Rio Pituaçu e Rio Jaguaribe**

Áreas irrigadas: -

Espelhos d' água: **Barragem de Ipitanga I, Ipitanga II, Ipitanga III, Pituaçu, Cobre, Mata Escura, Prata e Cachoeirinha**

2.3 Área Especial

2.3.1 Unidades de conservação

Parque Histórico Metropolitano de Pirajá, Parque Municipal das Lagoas e Dunas do Abaeté, Parque Estadual Ilha dos Frades, Parque Metropolitano de Ipitanga I, Parque Ambiental do Vale Encantado, APA da Baía de Todos os Santos, APA de Joanes-Ipitanga, APA das Lagoas e Dunas do Abaeté, APA Bacia do Cobre/São Bartolomeu, APA da Plataforma Continental do Litoral Norte, Reserva Ecológica Ilha de Maré, Reserva Estadual Cotegipe-CIA, Jardim Botânico de Salvador, Parque Metropolitano de Pituaçu, Parque Municipal São Bartolomeu, Parque da Cidade Joventino Silva e Parque Zoobotânico Getúlio Vargas

2.3.2 Projetos de assentamento de reforma agrária -

2.3.3 Projetos cédula da terra -

2.3.4 Projetos crédito fundiário e combate à pobreza rural -



3 Características Demográficas e Sociais

3.1 Demografia

3.1.1 População, área e densidade demográfica do município de Salvador, no estado da Bahia – 2007-2009

Ano	População	Área (km ²)	Densidade Demográfica (hab/km ²)
2007	2.892.625	706,80	4.092,57
2008	2.948.733	706,80	4.171,95
2009	2.998.056	706,80	4.241,73

Fonte: IBGE.

Nota: Estimativas das populações residentes em julho de cada ano.

3.1.2 População, por situação de domicílio e sexo, do município de Salvador, no estado da Bahia – 2007

População por Situação de Domicílio e Sexo	População
População total ⁽¹⁾	2.892.625
Homens	...
Mulheres	...
População urbana	...
Homens	...
Mulheres	...
População rural	...
Homens	...
Mulheres	...

Fonte: IBGE, Contagem da População 2007.

(1) Estimativa da população residente em julho.

Nota: A contagem da População de 2007 não contemplou os município com mais de 170.000 habitantes.

3.1.3 Domicílios particulares ocupados, por sexo da pessoa responsável pelo domicílio, no município de Salvador, no estado da Bahia – 2007

Sexo da Pessoa Responsável	Domicílios Particulares Ocupados por Sexo do Responsável
Total	...
Homens	...
Mulheres	...

Fonte: IBGE, Contagem da População 2007.

Nota: A contagem da População de 2007 não contemplou os município com mais de 170.000 habitantes.

3.1.4 Quantidade de domicílios, por espécie, no município de Salvador, no estado da Bahia – 2007

Domicílios por Espécie	Domicílios
Total geral	...
Particulares	...
Ocupados	...
Não ocupados	...
Fechado	...
Uso ocasional	...
Vago	...
Coletivos	...
Com morador	...
Sem morador	...

Fonte: IBGE, Contagem da População 2007.

Nota: A contagem da População de 2007 não contemplou os município com mais de 170.000 habitantes.

3.2 Pessoal Ocupado

3.2.1 Pessoal ocupado no mercado formal de trabalho, por setor de atividade econômica, no município de Salvador, no estado da Bahia – 2005-2008

Setor de Atividade	2005	2006	2007	2008
Extrativa mineral	416	2.812	2.804	3.471
Indústria de transformação	23.001	25.492	26.703	26.601
Serviços industriais de utilidade pública	8.378	8.990	9.497	9.316
Construção civil	35.836	37.748	42.751	48.827
Comércio	99.578	106.438	110.584	115.941
Serviços	255.293	273.299	285.443	297.860
Administração pública	206.788	202.078	209.184	216.645
Agropecuária, extrativa vegetal, caça e pesca	4.736	1.288	1.121	1.330

Fonte: Ministério do Trabalho-RAIS.

3.2.2 Grau de instrução do pessoal ocupado no mercado formal de trabalho, no município de Salvador, no estado da Bahia – 2005-2008

Grau de Instrução	2005	2006	2007	2008
Analfabeto	2.012	2.155	1.934	1.766
Até o 5º ano incompleto do ensino fundamental	17.569	15.988	16.466	14.959
5º ano completo do ensino fundamental	19.548	18.882	18.139	18.278
Do 6º ao 9º ano incompleto do ensino fundamental	42.739	40.516	38.229	38.576
Ensino fundamental completo	56.152	55.162	53.311	53.018
Ensino médio incompleto	44.295	52.990	49.315	47.713
Ensino médio completo	285.606	318.641	344.535	371.189
Educação superior incompleta	21.477	30.858	31.604	33.868
Educação superior completa	144.628	120.385	131.630	137.401
Mestrado completo	-	-	2.407	2.668
Doutorado completo	-	2.113	517	557

Fonte: Ministério do Trabalho-RAIS.

3.3 Educação

3.3.1 Educação infantil

3.3.1.1 Estabelecimentos com educação infantil, por localização e dependência administrativa, no município de Salvador, no estado da Bahia – 2005-2008

Ano	Estabelecimentos								
	Total	Urbana				Rural			
		Federal	Estadual	Municipal	Privada	Federal	Estadual	Municipal	Privada
2005	717	-	47	197	464	-	-	7	2
2006	747	-	48	210	478	-	-	7	4
2007	515	-	7	263	230	-	-	9	6
2008	663	-	6	257	390	-	-	9	1

Fonte: SEC/MEC/Inep.



3.3.1.2 Matrícula inicial na educação infantil, por localização e dependência administrativa, no município de Salvador, no estado da Bahia – 2005-2008

Ano	Matrícula Inicial								
	Total	Urbana				Rural			
		Federal	Estadual	Municipal	Privada	Federal	Estadual	Municipal	Privada
2005	60.747	-	5.780	16.918	37.607	-	-	202	240
2006	63.820	-	5.953	16.630	40.581	-	-	261	395
2007	42.986	-	769	20.531	20.944	-	-	301	441
2008	52.156	-	593	19.087	32.129	-	-	294	53

Fonte: SEC/MEC/Inep.

Nota: O mesmo aluno pode ter mais de uma matrícula.

3.3.1.3 Funções docentes na educação infantil, por localização e dependência administrativa, no município de Salvador, no estado da Bahia – 2005-2008

Ano	Funções Docentes								
	Total	Urbana				Rural			
		Federal	Estadual	Municipal	Privada	Federal	Estadual	Municipal	Privada
2005	2.913	-	286	551	2.056	-	-	10	10
2006	3.101	-	316	553	2.202	-	-	12	18
2007	1.731	-	37	761	906	-	-	17	10
2008	2.549	-	22	829	1.682	-	-	14	2

Fonte: SEC/MEC/Inep.

Nota: O mesmo aluno pode ter mais de uma matrícula.

3.3.2 Ensino fundamental

3.3.2.1 Estabelecimentos com ensino fundamental, por localização e dependência administrativa, no município de Salvador, no estado da Bahia – 2005-2008

Ano	Estabelecimentos								
	Total	Urbana				Rural			
		Federal	Estadual	Municipal	Privada	Federal	Estadual	Municipal	Privada
2005	919	1	209	332	368	-	-	8	1
2006	940	1	212	337	381	-	-	8	1
2007	712	1	211	339	150	-	-	9	2
2008	835	1	208	334	283	-	-	9	-

Fonte: SEC/MEC/Inep.

3.3.2.2 Matrícula inicial no ensino fundamental, por localização e dependência administrativa, no município de Salvador, no estado da Bahia – 2005-2008

Ano	Matrícula Inicial								
	Total	Urbana				Rural			
		Federal	Estadual	Municipal	Privada	Federal	Estadual	Municipal	Privada
2005	383.315	471	159.208	157.838	64.984	-	-	775	39
2006	376.750	497	155.028	153.199	66.978	-	-	969	79
2007	311.199	472	147.864	125.856	36.181	-	-	709	117
2008	325.629	455	144.521	119.145	60.790	-	-	718	-

Fonte: SEC/MEC/Inep.

Nota: O mesmo aluno pode ter mais de uma matrícula.

3.3.2.3 Funções docentes no ensino fundamental, por localização e dependência administrativa, no município de Salvador, no estado da Bahia – 2005-2008

Ano	Funções Docentes								
	Total	Urbana				Rural			
		Federal	Estadual	Municipal	Privada	Federal	Estadual	Municipal	Privada
2005	15.117	55	6.677	4.237	4.108	-	-	34	6
2006	15.323	43	6.426	4.415	4.395	-	-	39	5
2007	10.969	58	5.493	3.519	1.871	-	-	27	1
2008	13.042	53	5.919	3.778	3.261	-	-	31	-

Fonte: SEC/MEC/Inep.

3.3.3 Ensino médio

3.3.3.1 Estabelecimentos com ensino médio, por localização e dependência administrativa, no município de Salvador, no estado da Bahia – 2005-2008

Ano	Estabelecimentos								
	Total	Urbana				Rural			
		Federal	Estadual	Municipal	Privada	Federal	Estadual	Municipal	Privada
2005	238	2	129	-	107	-	-	-	-
2006	241	2	131	-	108	-	-	-	-
2007	203	2	133	-	68	-	-	-	-
2008	231	2	136	-	93	-	-	-	-

Fonte: SEC/MEC/Inep.

3.3.3.2 Matrícula inicial no ensino médio, por localização e dependência administrativa, no município de Salvador, no estado da Bahia – 2005-2008

Ano	Matrícula Inicial								
	Total	Urbana				Rural			
		Federal	Estadual	Municipal	Privada	Federal	Estadual	Municipal	Privada
2005	160.822	1.445	136.797	-	22.580	-	-	-	-
2006	149.773	1.547	126.374	-	21.852	-	-	-	-
2007	127.414	1.728	112.211	-	13.475	-	-	-	-
2008	129.202	1.229	108.509	-	19.464	-	-	-	-

Fonte: SEC/MEC/Inep.

Nota: O mesmo aluno pode ter mais de uma matrícula.

3.3.3.3 Funções docentes no ensino médio, por localização e dependência administrativa, no município de Salvador, no estado da Bahia – 2005-2008

Ano	Funções Docentes								
	Total	Urbana				Rural			
		Federal	Estadual	Municipal	Privada	Federal	Estadual	Municipal	Privada
2005	7.452	133	5.191	-	2.128	-	-	-	-
2006	7.511	196	5.154	-	2.161	-	-	-	-
2007	5.442	47	4.254	-	1.141	-	-	-	-
2008	6.275	123	4.772	-	1.380	-	-	-	-

Fonte: SEC/MEC/Inep.



3.3.4 Educação de jovens e adultos

3.3.4.1 Estabelecimentos com educação de jovens e adultos, por localização e dependência administrativa, no município de Salvador, no estado da Bahia – 2005-2008

Ano	Estabelecimentos								
	Total	Urbana				Rural			
		Federal	Estadual	Municipal	Privada	Federal	Estadual	Municipal	Privada
2005	295	-	197	84	6	-	-	8	-
2006	313	-	196	101	8	-	-	7	1
2007	399	1	194	188	7	-	-	9	-
2008	408	-	199	195	7	-	-	7	-

Fonte: SEC/MEC/Inep.

3.3.4.2 Matrícula inicial na educação de jovens e adultos, por localização e dependência administrativa, no município de Salvador, no estado da Bahia – 2005-2008

Ano	Matrícula Inicial								
	Total	Urbana				Rural			
		Federal	Estadual	Municipal	Privada	Federal	Estadual	Municipal	Privada
2005	132.320	-	125.705	4.411	1.903	-	-	301	-
2006	125.974	-	118.813	4.742	2.060	-	-	271	88
2007	133.015	56	102.619	28.636	1.295	-	-	409	-
2008	128.147	-	97.128	29.006	1.840	-	-	173	-

Fonte: SEC/MEC/Inep.

Nota: O mesmo aluno pode ter mais de uma matrícula.

3.3.4.3 Funções docentes na educação de jovens e adultos, por localização e dependência administrativa, no município de Salvador, no estado da Bahia – 2005-2008

Ano	Funções Docentes								
	Total	Urbana				Rural			
		Federal	Estadual	Municipal	Privada	Federal	Estadual	Municipal	Privada
2005	3.667	-	3.425	159	71	-	-	12	-
2006	3.583	-	3.305	191	70	-	-	14	3
2007	3.932	1	2.895	968	50	-	-	18	-
2008	4.676	-	3.344	1.245	76	-	-	11	-

Fonte: SEC/MEC/Inep.

3.4 Saúde

3.4.1 Hospitais conveniados com o SUS, segundo a esfera administrativa e leitos, no município de Salvador, no estado da Bahia – 2005-2008

Ano	Hospitais Segundo Esfera Administrativa					Leitos	
	Total	Federal	Estadual	Municipal	Privada	Existentes	SUS ⁽¹⁾
2005	74	3	20	-	51	8.126	5.820
2006	85	3	21	-	61	7.905	5.989
2007	93	4	20	-	69	8.076	5.886
2008	95	4	20	-	71	9.154	6.287

Fonte: Datasus/CNES/Sesab/DICS.

(1) A partir de 2005, a informação de Leitos Contratados assume a denominação Leitos – SUS.

3.4.2 Servidores estaduais da área de saúde, segundo o tipo de ocupação, no município de Salvador, no estado da Bahia – 2005-2008

Tipo de Ocupação	2005	2006	2007	2008
Total	10.039	10.805	12.706	13.670
Agente serviço de saúde	56	50	46	42
Assistente social	445	473	549	618
Atendente de enfermagem	184	176	164	151
Atendente rural	5	5	5	4
Auxiliar de enfermagem	3.631	3.721	3.709	3.765
Auxiliar serviço de saúde/Atendente rural	6	5	5	5
Enfermeiro	1.148	1.261	1.429	1.529
Farmacêutico	268	272	352	364
Fisioterapeuta	218	227	241	332
Médico	2.281	2.200	3.396	3.388
Nutricionista	160	171	187	209
Odontólogo	340	337	326	331
Outras ocupações	615	1.205	1.530	2.075
Técnico em patologia clínica	526	532	601	607
Técnico em radiologia	156	170	166	250

Fonte: Sesab.

3.4.3 Óbitos, por grupo de causas, no município de Salvador, no estado da Bahia – 2005-2008

Grupo de Causas	2005	2006	2007	2008
Total	13.323	13.662	14.058	14.487
Algumas afecções originadas no período perinatal	596	566	517	413
Algumas doenças infecciosas e parasitárias	860	809	844	834
Causas externas de morbidade e mortalidade	1.872	1.862	2.301	2.710
Doenças da pele e tecido subcutâneo	30	56	49	52
Doenças do aparelho circulatório	3.542	3.758	3.455	3.369
Doenças do aparelho digestivo	719	703	725	704
Doenças do aparelho geniturinário	316	253	278	309
Doenças do aparelho respiratório	1.618	1.491	1.531	1.403
Doenças do olho e anexos	1	2	1	-
Doenças do ouvido e da apófise mastóide	2	5	-	1
Doenças do sangue e dos órgãos hematopoéticos e alguns transtornos imunitários	80	110	97	85
Doenças do sistema nervoso	226	242	229	250
Doenças do sistema osteomuscular e do tecido conjuntivo	69	97	93	145
Doenças endócrinas, nutricionais e metabólicas	828	898	798	807
Gravidez, parto e puerpério	17	23	20	26
Malformações congênitas, deformidades e anomalias cromossômicas	120	118	164	173
Neoplasias (tumores)	2.087	2.250	2.297	2.227
Sintomas, sinais e achados anormais de exames clínicos e de laboratório não classificados em outro item (Causas mal definidas)	262	308	577	893
Transtornos mentais e comportamentais	78	111	82	86

Fonte: Sesab/DICS/SIM.



3.4.4 Óbitos, por faixa etária, no município de Salvador, no estado da Bahia – 2005-2008

Ano	Faixa Etária						
	Total	< 1 Ano	1 a 4	5 a 14	15 a 49	≥ 50 anos	Idade Ignorada
2005	13.323	820	101	157	3.497	8.722	26
2006	13.662	814	108	123	3.533	9.044	40
2007	14.058	748	89	120	3.892	9.169	40
2008	14.487	666	85	151	4.209	9.350	26

Fonte: Sesab/Suvisa/DIS-SIM.

3.4.5 Casos de algumas doenças transmissíveis, de notificação obrigatória, independentes de confirmação, no município de Salvador, no estado da Bahia – 2004-2007

Doenças Transmissíveis	2004	2005	2006 ⁽²⁾	2007 ⁽³⁾
Total	4.087	4.507	3.975	6.702
Chagas aguda	25	26	7	-
Coqueluche	15	11	5	4
Dengue	247	422	664	2.215
Difteria	13	12	7	3
Febre tifóide	23	30	26	44
Hanseníase ⁽¹⁾	438	367	331	388
Hepatite viral	212	397	280	257
Leishmaniose tegumentar ⁽¹⁾	4	14	3	5
Leishmaniose visceral	8	4	5	4
Leptospirose	111	170	114	97
Malária	10	5	14	11
Meningite	514	575	486	1.509
Paralisia flácida aguda	13	21	8	18
Tétano acidental	6	12	6	4
Tétano neonatal	-	-	-	-
Tuberculose extra-pulmonar ⁽¹⁾	340	318	262	275
Tuberculose pulmonar ⁽¹⁾	2.108	2.123	1.757	1.868

Fonte: Sesab/DIS/Sinam.

(1) Casos confirmados.

(2) Dados processados em 31.03.2009.

(3) Dados processados em 02.04.2009.

3.4.6 Casos de algumas doenças sexualmente transmissíveis, de notificação obrigatória, independentes de confirmação, no município de Salvador, no estado da Bahia – 2004-2007

Ano	Aids ⁽¹⁾	Condiloma Acuminado	Herpes Genital	Sífilis	
				Congênita	Em Adulto ⁽²⁾
2004	287	1.202	253	95	619
2005	242	1.001	223	137	571
2006 ⁽³⁾	235	1.234	335	94	653
2007 ⁽⁴⁾	300	1.338	254	74	407

Fonte: Sesab/DIS/Sinam.

(1) Casos confirmados.

(2) A classificação das notificações de Sífilis Sem Especificação passou em 2004 para Sífilis Em Adulto.

(3) Dados processados em 31.03.2009.

(4) Dados processados em 02.04.2009.

3.5 Índice de Desenvolvimento Social

3.5.1 Índice de Desenvolvimento Social, segundo seus componentes, no município de Salvador, no estado da Bahia – 2002, 2004, 2006

Ano	INS	Classificação ⁽¹⁾	INE	Classificação ⁽¹⁾	ISB	Classificação ⁽¹⁾	IRMCH	Classificação ⁽¹⁾	IDS	Classificação ⁽¹⁾
2002	5.120,85	4º	5.250,13	1º	5.309,41	4º	5.639,47	2º	5.326,59	1º
2004	5.131,68	2º	5.167,02	5º	5.269,91	7º	5.639,47	2º	5.298,28	2º
2006	5.140,67	2º	5.110,11	21º	5.233,10	9º	5.639,47	2º	5.276,69	2º

Fonte: SEL.

Notas: INS – Índice do Nível de Saúde.

INE – Índice do Nível de Educação.

ISB – Índice dos Serviços Básicos.

IRMCH – Índice de Renda Média dos Chefes de Família.

IDS – Índice de Desenvolvimento Social.

(1) Posição em relação aos demais municípios do Estado.

3.5.2 Situação do Programa Bolsa Família no município de Salvador, no estado da Bahia – 2008-2009

Dados Gerais	Quantidade	Período
População total do município	2.948.733	2008
Total de famílias cadastradas ⁽¹⁾	252.135	30/11/2009
Total de famílias cadastradas - perfil Bolsa Família ⁽²⁾	195.214	30/11/2009
Total de famílias cadastradas - perfil Cadastro Único ⁽³⁾	243.101	30/11/2009
Número de famílias beneficiárias do Programa Bolsa Família	167.886	12/2009

Fonte: MDS.

(1) O total de famílias cadastradas poderá, conforme a legislação do CadÚnico, incluir famílias que tenham renda familiar per capita maior que meio salário mínimo (R\$ 232,50). Isso explica a possível diferença de valores entre o total de famílias cadastradas.

(2) Famílias com renda per capita mensal de até R\$ 137,00.

(3) Famílias com renda per capita mensal de até R\$ 232,50 (1/2 salário mínimo em 2008), incluído o total de famílias cadastradas pelo perfil Bolsa Família.

4 Transporte

4.1 Veículos registrados, por tipo, no município de Salvador, no estado da Bahia – 2005-2008

Ano	Tipo de Veículo						
	Automóvel	Caminhão	Camioneta	Micro-ônibus	Moto	Ônibus	Outros
2005	400.672	14.150	48.657	2.952	40.089	7.282	7.761
2006	421.190	14.516	51.643	2.928	45.397	7.482	8.377
2007	443.744	15.264	54.540	3.010	53.214	7.851	9.328
2008	465.368	16.084	58.103	3.153	63.721	8.061	10.565

Fonte: Detran.



5 Serviços Básicos

5.1 Energia Elétrica

5.1.1 Consumidores de energia elétrica, por classe, no município de Salvador, no estado da Bahia – 2005-2008

Ano	Residencial	Industrial	Comercial	Rural	Serviços e Poderes Públicos	Outros ⁽¹⁾	Total
2005	728.862	3.248	67.705	20	2.746	34	802.615
2006	770.634	3.437	69.832	20	2.633	33	846.589
2007	830.902	3.589	74.237	24	2.887	37	911.676
2008	861.214	3.643	75.209	24	2.966	41	943.097

Fonte: Coelba.

(1) Consumidores próprios dos sistemas Coelba.

5.1.2 Consumo de energia elétrica, por classe, no município de Salvador, no estado da Bahia – 2005-2008 (kWh)

Ano	Residencial	Industrial	Comercial	Rural	Serviços e Poderes Públicos	Outros ⁽¹⁾	Total
2005	1.139.188.371	196.986.753	1.053.396.229	2.455.339	454.926.783	9.064.711	2.856.018.186
2006	1.176.844.073	209.855.278	1.054.522.974	2.570.296	463.649.632	8.471.712	2.915.913.965
2007	1.297.433.869	226.117.719	1.114.757.600	2.539.146	466.106.468	7.781.334	3.114.736.136
2008	1.403.244.445	235.781.156	1.220.117.842	2.603.347	463.373.843	7.808.657	3.332.929.290

Fonte: Coelba.

(1) Consumo próprio dos sistemas Coelba.

5.2 Abastecimento d'Água

5.2.1 Ligações, economias e volume de água faturado no município de Salvador, no estado da Bahia 2005-2008

Ano	Ligações	Economias	Volume (m ³)
2005	400.023	714.528	134.745.358
2006	420.247	744.026	138.878.295
2007	433.713	767.252	141.462.644
2008	440.737	786.839	142.365.410

Fonte: Embasa.

5.3 Correios

5.3.1 Agência de correios e unidades operacionais de atendimento no município de Salvador, no estado da Bahia – 2005-2008

Ano	Total	Agência de Correio	Agência de Correio Comunitária	Agência de Correio Franqueada	Caixa de Coleta	Posto de Venda de Selo	Outros
2005	380	30	-	47	200	72	31
2006	386	30	-	46	204	73	33
2007	367	33	-	46	204	51	33
2008	348	33	-	42	204	35	34

Fonte: EBCT.

5.4 Bancos

5.4.1 Distribuição de agências bancárias no município de Salvador, no estado da Bahia – 2005-2008

Ano	Natureza Administrativa	
	Federal	Particular
2005	77	139
2006	79	143
2007	80	149
2008	83	159

Fonte: Banco Central.

6 Informações Econômicas

6.1 Agropecuária

6.1.1 Produção, área colhida e rendimento médio dos principais produtos agrícolas no município de Salvador, no estado da Bahia – 2005-2008

Produtos	2005			2006			2007			2008		
	Produção (t)	Área Colhida (ha)	Rendimento Médio (kg/ha)	Produção (t)	Área Colhida (ha)	Rendimento Médio (kg/ha)	Produção (t)	Área Colhida (ha)	Rendimento Médio (kg/ha)	Produção (t)	Área Colhida (ha)	Rendimento Médio (kg/ha)
Banana	120	8	15.000	75	5	15.000	15	1	15.000	12	1	12.000
Coco-da-baía ⁽¹⁾	30	6	5.000	25	5	5.000	12	2	6.000	10	2	5.000
Laranja	13	1	13.000	13	1	13.000	-	-	-	-	-	-

Fonte: IBGE-PAM.

(1) Quantidade produzida em mil frutos e rendimento médio em frutos por hectare.

6.1.2 Efetivo dos principais rebanhos no município de Salvador, no estado da Bahia – 2005-2008

Tipo de Rebanho	Efetivo (cabeças)			
	2005	2006	2007	2008
Bovinos	120	374	337	310
Suínos	660	-	-	-

Fonte: IBGE-PPM.

6.1.3 Produção do principal produto de origem animal no município de Salvador, no estado da Bahia – 2005-2008

Produto	2005	2006	2007	2008
Leite (mil litros)	18	62	44	45

Fonte: IBGE-PPM.



6.1.4 Financiamentos concedidos a produtores e cooperativas, por atividade e finalidade, no município de Salvador, no estado da Bahia – 2005-2008

Ano/Atividade	Comercialização		Custeio		Investimento		Total	
	Contrato	Valor (R\$ 1,00)	Contrato	Valor (R\$ 1,00)	Contrato	Valor (R\$1,00)	Contrato	Valor (R\$ 1,00)
2005								
Agrícola	13	23.389.448,07	2	98.241,60	14	907.112,14	29	24.394.801,81
Pecuária	26	2.565.781,13	-	0,00	7	306.744,00	33	2.872.525,13
2006								
Agrícola	6	18.542.350,00	-	0,00	2	6.000,00	8	18.548.350,00
Pecuária	6	596.520,88	-	0,00	16	45.502,54	22	642.023,42
2007								
Agrícola	7	20.079.360,00	4	292.565,37	2	52.726,86	13	20.424.652,23
Pecuária	-	0,00	1	1.500.000,00	31	127.696,00	32	1.627.696,00
2008								
Agrícola	12	18.725.874,12	-	0,00	18	1.024.643,86	30	19.750.517,98
Pecuária	-	0,00	-	0,00	6	74.620,00	6	74.620,00

Fonte: Banco Central.

6.2 PIB Municipal

6.2.1 Valor Adicionado, PIB e PIB per capita a preços correntes no município de Salvador, no estado da Bahia 2004-2007

Ano	Valor Adicionado (R\$ milhões)			Valor Adicionado APU ⁽²⁾ (R\$ milhões)	Impostos Sobre Produtos (R\$ milhões)	PIB (R\$ milhões)	PIB Per Capita (R\$ 1,00)
	Agropecuária	Indústria	Serviços ⁽¹⁾				
2004	11,30	3.102,63	13.629,62	1.881,14	3.087,65	19.831,20	7.535,13
2005	11,58	3.881,52	14.664,78	2.178,59	3.974,63	22.532,51	8.427,90
2006	14,80	3.775,33	15.751,98	2.325,20	4.597,31	24.139,42	8.894,35
2007 ⁽³⁾	15,21	3.205,31	18.704,90	2.685,00	4.801,71	26.727,13	9.239,75

Fontes: SEI, IBGE.

(1) Inclui APU.

(2) Administração Pública (atividades governamentais).

(3) Dados sujeitos a retificação.

6.3 Finanças Públicas

6.3.1 Arrecadação municipal, estadual e transferências constitucionais no município de Salvador, no estado da Bahia – 2005-2008

(R\$1,00)

Ano	Municipal			Estadual				Transferências	
	IPTU	ISS	Total	ICMS	IPVA	ITD	Total	Estado	União
2005	115.000.164,30	262.601.735,99	377.601.900,29	2.588.770.433,91	122.715.940,72	6.552.484,92	2.718.038.859,55	322.757.687,83	177.042.371,45
2006	124.486.709,30	321.221.236,10	445.707.945,40	2.868.924.664,90	141.914.008,93	7.388.730,42	3.018.227.404,25	345.459.112,52	194.316.447,04
2007	141.519.111,80	343.930.519,90	485.449.631,70	3.149.793.532,26	169.082.341,29	13.717.791,01	3.332.593.664,56	359.880.645,62	226.606.215,62
2008	148.554.616,60	395.820.573,30	544.375.189,90	3.419.959.857,72	202.181.179,56	10.020.742,35	3.632.161.779,63	455.699.889,38	315.123.481,51

Fontes: STN, Sefaz-BA.

6.4 Índice de Desenvolvimento Econômico

6.4.1 Índice de Desenvolvimento Econômico, segundo seus componentes, no município de Salvador, no estado da Bahia – 2002, 2004, 2006

Ano	INF	Classificação ⁽¹⁾	IQM	Classificação ⁽¹⁾	IPM	Classificação ⁽¹⁾	IDE	Classificação ⁽¹⁾
2002	6.966,55	1º	6.647,48	1º	6.377,69	1º	6.659,57	1º
2004	6.971,99	1º	6.651,23	1º	6.211,37	2º	6.604,12	1º
2006	5.209,71	8º	5.181,70	7º	6.781,47	1º	5.678,10	1º

Fonte: SEL.

Notas: INF – Índice de Infra-Estrutura.

IQM – Índice de Qualificação da Mão-de-Obra.

IPM – Índice do Produto Municipal.

IDE – Índice de Desenvolvimento Econômico.

(1) Posição em relação aos demais municípios do Estado.

7 Justiça Eleitoral

7.1 Eleitorado e abstenção nas eleições no município de Salvador, no estado da Bahia – 2006

Especificação	Dados Gerais
Eleitorado	1.657.559
Abstenção - 1º turno %	14,89
Abstenção - 2º turno %	16,66

Fonte: TSE.

7.2 Resultado das eleições para presidente e governador no município de Salvador, no estado da Bahia – 2006

Cargos/Partidos	Votos		Situação
	Nominais	% Votos Válidos	
Presidente - 2º turno			
PT	1.109.289	84,77	Eleito
PSDB	199.347	15,23	Não eleito
Governador - 1º turno			
PT	678.017	56,71	Eleito
PFL	408.221	34,15	Não eleito
Outros	109.257	9,13	Não eleito

Fonte: TSE.

7.3 Resultado das eleições para prefeito no município de Salvador, no estado da Bahia – 2008

Cargo/Partidos	Votos		Situação
	Nominais	% Votos Válidos	
Prefeito - 2º turno			
PMDB	753.487	58,46	Eleito
PT	535.492	41,54	Não eleito

Fonte: TSE.

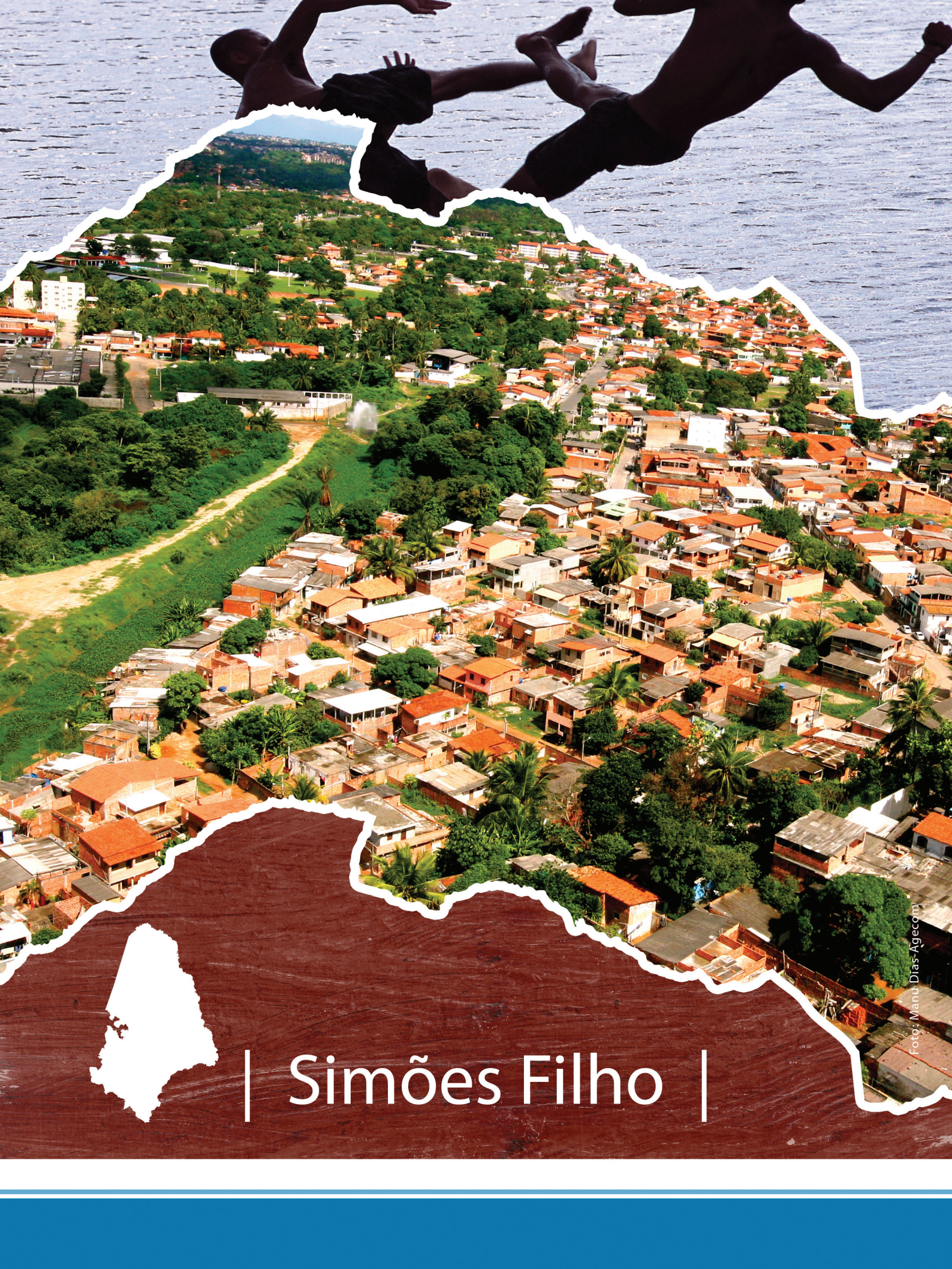

| Simões Filho |

Foto: Manu Dias-Agecom

SIMÕES FILHO
TERRITÓRIO DE IDENTIDADE
METROPOLITANO DE SALVADOR

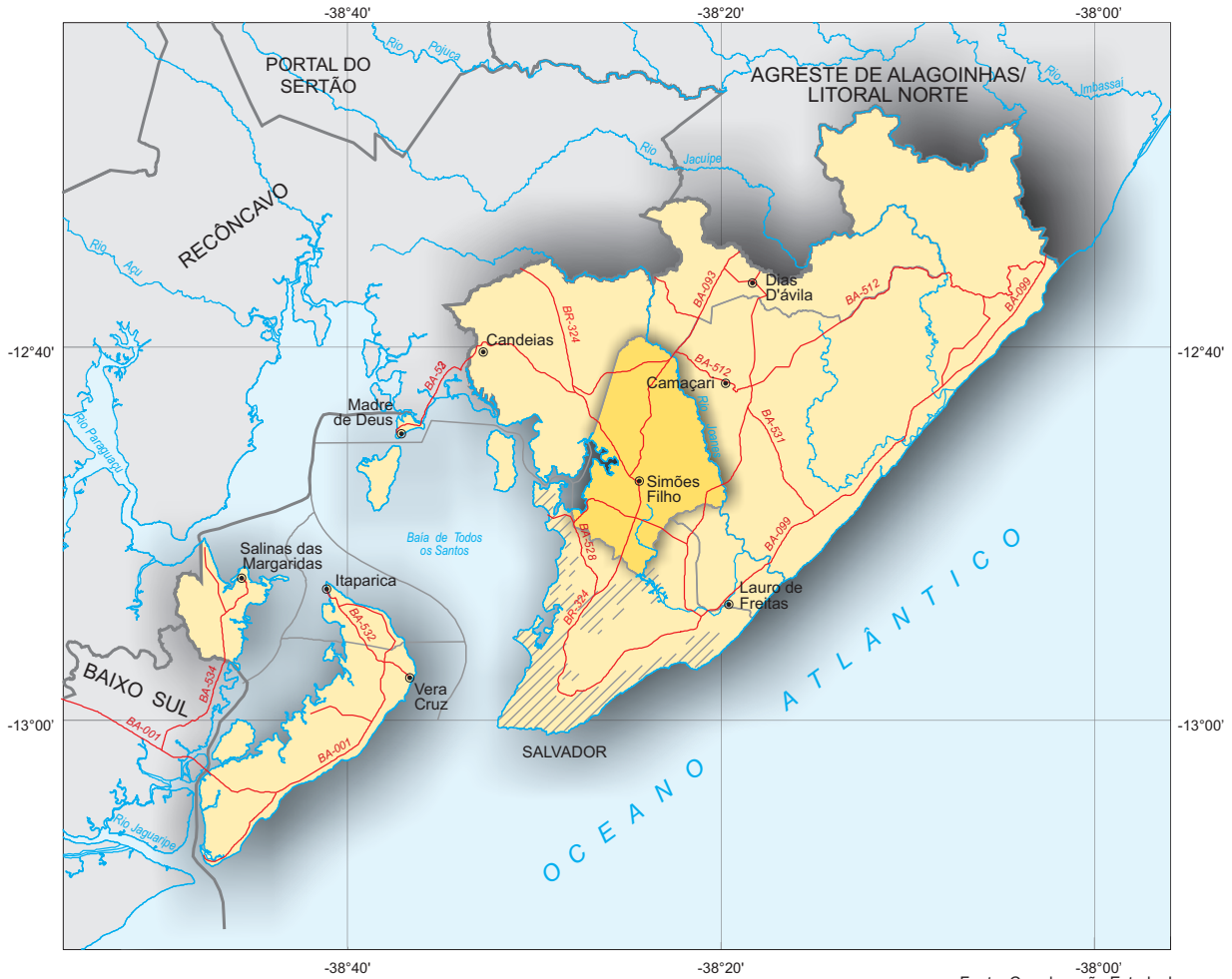

Fonte: Coordenação Estadual dos Territórios, 2007. SEI, 2009.



 Município em destaque

ESCALA: 1:750.000

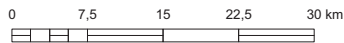

1 Informações Gerais

1.1 Regionalização

Mesorregião Geográfica: Metropolitana de Salvador

Microrregião Geográfica: 21. Salvador

Região Econômica: 01. Metropolitana de Salvador

Região Administrativa: 01. Metropolitana de Salvador

Eixo de Desenvolvimento: Metropolitano

Território de Identidade: 26 Metropolitano de Salvador

1.2 Legislação Político/Administrativa

Lei de Criação: nº 1.538 de 07/11/1961. Publicada no DO de 09/11/1961

Lei Vigente: nº 1.538 de 07/11/1961. Publicada no DO de 09/11/1961

Outras Leis de Referência: Dias D'Ávila nº 4.404 de 25/02/1985. Publicada no DO de 26/02/1985 e Lauro de Freitas nº 2.713 de 25/08/1969. Publicada no DO de 27/08/1969

Município de Origem: Salvador

Distritos: Simões Filho (sede)

Limites Intermunicipais: Camaçari, Candeias, Dias D'Ávila, Lauro de Freitas e Salvador

2 Informações Geográficas

2.1 Indicadores Geográficos

2.1.1 Área, coordenadas geográficas, altitude e distância da capital

Área (Km ²)	Coordenadas geográficas		Altitude (m)	Distância da Capital (Km)
	Latitude Sul	Longitude Oeste		
192,16	-12°47'04"	38°24'14"	52	26

Fonte: IBGE, 2002/ Derba, 2007.

2.2 Recursos Naturais

2.2.1 Clima

Tipo Climático: **Úmido**

Temperatura média anual (°C): **24,5**

Período chuvoso: **fevereiro a agosto**

Pluviosidade anual (mm): **1976,3**

2.2.2 Solo

Alissolos, Latossolos, Espodossolos e Gleissolos

2.2.3 Vegetação

Floresta Ombrófila Densa e Formações Pioneiras, com Influência Fluviomarinha (Mangue)

2.2.4 Geomorfologia

Baixada Litorânea, Planícies Marinhas e Fluviomarinhas e Tabuleiros Pré-Litorâneos

2.2.5 Geologia

Arenitos, Conglomerados/Brechas, Depósitos Costeiros, Depósitos Fluviais, Gnaisses e Metatexitos

2.2.6 Ocorrências minerais

Água Mineral, Areia, Argila, Caulim, Folhelho Betuminoso e Pedra para construção

2.2.7 Hidrografia

Bacia hidrográfica: **Bacias do Recôncavo Norte**

Rio(s) principal(is): **Rio Joanes, Rio Ipitanga, Córrego do Cantagalo, Córrego Muriqueira e Rio Cabuçu**

Áreas irrigadas: -

Espelhos d' água: **Barragem Joanes I, Barragem Joanes II, Barragem Ipitanga II e Barragem Ipitanga III**

2.3 Área Especial

2.3.1 Unidades de conservação

APA Bacia do Cobre/São Bartolomeu, Parque Metropolitano de Ipitanga I, APA da Baía de Todos os Santos, APA de Joanes-Ipitanga, RPPN Fazenda Coqueiros e Reserva Estadual Cotegipe-CIA

2.3.2 Projetos de assentamento de reforma agrária -

2.3.3 Projetos cédula da terra -

2.3.4 Projetos crédito fundiário e combate à pobreza rural -



3 Características Demográficas e Sociais

3.1 Demografia

3.1.1 População, área e densidade demográfica do município de Simões Filho, no estado da Bahia – 2007-2009

Ano	População	Área (km ²)	Densidade Demográfica (hab/km ²)
2007	109.269	192,16	568,64
2008	114.649	192,16	596,63
2009	116.662	192,16	607,11

Fonte: IBGE.

Nota: Para 2007, Contagem da População; para 2008 e 2009 estimativas das populações residentes em julho de cada ano.

3.1.2 População, por situação de domicílio e sexo, do município de Simões Filho, no estado da Bahia – 2007

População por Situação de Domicílio e Sexo	População
População total ⁽¹⁾	109.269
Homens	53.712
Mulheres	54.968
População urbana ⁽¹⁾	97.624
Homens	47.737
Mulheres	49.368
População rural ⁽¹⁾	11.645
Homens	5.975
Mulheres	5.600

Fonte: IBGE, Contagem da População 2007.

(1) Inclusive a população estimada nos domicílios fechados e nos domicílios provenientes de setor censitário cujo arquivo foi danificado.

3.1.3 Domicílios particulares ocupados, por sexo da pessoa responsável pelo domicílio, no município de Simões Filho, no estado da Bahia – 2007

Sexo da Pessoa Responsável	Domicílios Particulares Ocupados por Sexo do Responsável
Total ⁽¹⁾	31.563
Homens	17.642
Mulheres	13.707

Fonte: IBGE, Contagem da População 2007.

(1) Inclusive os domicílios fechados e os domicílios provenientes de setor censitário cujo arquivo foi danificado, com população estimada.

3.1.4 Quantidade de domicílios, por espécie, no município de Simões Filho, no estado da Bahia – 2007

Domicílios por Espécie	Domicílios
Total geral	35.814
Particulares	35.794
Ocupados	31.349
Não ocupados	4.445
Fechado	214
Uso ocasional	1.068
Vago	3.163
Coletivos	20
Com morador	12
Sem morador	8

Fonte: IBGE, Contagem da População 2007.

3.2 Pessoal Ocupado

3.2.1 Pessoal ocupado no mercado formal de trabalho, por setor de atividade econômica, no município de Simões Filho, no estado da Bahia – 2005-2008

Setor de Atividade	2005	2006	2007	2008
Extrativa mineral	91	99	166	243
Indústria de transformação	8.848	8.890	10.153	10.785
Serviços industriais de utilidade pública	40	51	79	194
Construção civil	1.136	2.150	1.828	1.936
Comércio	3.842	4.553	4.063	4.557
Serviços	7.898	8.205	8.323	8.627
Administração pública	4.916	4.861	5.142	3.992
Agropecuária, extrativa vegetal, caça e pesca	134	76	233	202

Fonte: Ministério do Trabalho-RAIS.

3.2.2 Grau de instrução do pessoal ocupado no mercado formal de trabalho, no município de Simões Filho, no estado da Bahia – 2005-2008

Grau de Instrução	2005	2006	2007	2008
Analfabeto	109	154	123	91
Até o 5º ano incompleto do ensino fundamental	856	1.521	1.494	677
5º ano completo do ensino fundamental	1.312	1.357	1.323	952
Do 6º ao 9º ano incompleto do ensino fundamental	2.334	2.657	2.661	2.076
Ensino fundamental completo	3.810	4.093	3.935	3.763
Ensino médio incompleto	2.613	2.830	2.866	2.582
Ensino médio completo	13.386	13.234	14.240	17.576
Educação superior incompleta	757	1.116	935	1.095
Educação superior completa	1.728	1.909	2.394	1.705
Mestrado completo	-	-	11	13
Doutorado completo	-	10	5	6

Fonte: Ministério do Trabalho-RAIS.

3.3 Educação

3.3.1 Educação infantil

3.3.1.1 Estabelecimentos com educação infantil, por localização e dependência administrativa, no município de Simões Filho, no estado da Bahia – 2005-2008

Ano	Estabelecimentos								
	Total	Urbana				Rural			
		Federal	Estadual	Municipal	Privada	Federal	Estadual	Municipal	Privada
2005	68	-	-	28	11	-	-	27	2
2006	73	-	-	31	13	-	-	28	1
2007	70	-	-	35	8	-	-	27	-
2008	72	-	-	34	12	-	-	26	-

Fonte: SEC/MEC/Inep.



3.3.1.2 Matrícula inicial na educação infantil, por localização e dependência administrativa, no município de Simões Filho, no estado da Bahia – 2005-2008

Ano	Matrícula Inicial								
	Total	Urbana				Rural			
		Federal	Estadual	Municipal	Privada	Federal	Estadual	Municipal	Privada
2005	5.566	-	-	2.901	975	-	-	1.584	106
2006	6.167	-	-	3.170	1.126	-	-	1.766	105
2007	5.627	-	-	3.445	538	-	-	1.644	-
2008	5.594	-	-	3.411	601	-	-	1.582	-

Fonte: SEC/MEC/Inep.

Nota: O mesmo aluno pode ter mais de uma matrícula.

3.3.1.3 Funções docentes na educação infantil, por localização e dependência administrativa, no município de Simões Filho, no estado da Bahia – 2005-2008

Ano	Funções Docentes								
	Total	Urbana				Rural			
		Federal	Estadual	Municipal	Privada	Federal	Estadual	Municipal	Privada
2005	234	-	-	113	50	-	-	63	8
2006	253	-	-	118	61	-	-	69	5
2007	247	-	-	144	24	-	-	79	-
2008	256	-	-	152	36	-	-	68	-

Fonte: SEC/MEC/Inep.

3.3.2 Ensino fundamental

3.3.2.1 Estabelecimentos com ensino fundamental, por localização e dependência administrativa, no município de Simões Filho, no estado da Bahia – 2005-2008

Ano	Estabelecimentos								
	Total	Urbana				Rural			
		Federal	Estadual	Municipal	Privada	Federal	Estadual	Municipal	Privada
2005	91	-	8	42	10	-	-	29	2
2006	91	-	8	39	11	-	-	33	-
2007	93	-	8	42	8	-	-	35	-
2008	95	-	8	41	12	-	-	34	-

Fonte: SEC/MEC/Inep.

3.3.2.2 Matrícula inicial no ensino fundamental, por localização e dependência administrativa, no município de Simões Filho, no estado da Bahia – 2005-2008

Ano	Matrícula Inicial								
	Total	Urbana				Rural			
		Federal	Estadual	Municipal	Privada	Federal	Estadual	Municipal	Privada
2005	23.320	-	3.226	13.784	1.296	-	-	4.953	61
2006	23.966	-	3.447	13.044	1.458	-	-	6.017	-
2007	21.988	-	3.578	12.377	514	-	-	5.519	-
2008	22.874	-	3.538	12.246	1.584	-	-	5.506	-

Fonte: SEC/MEC/Inep.

Nota: O mesmo aluno pode ter mais de uma matrícula.

3.3.2.3 Funções docentes no ensino fundamental, por localização e dependência administrativa, no município de Simões Filho, no estado da Bahia – 2005-2008

Ano	Funções Docentes								
	Total	Urbana				Rural			
		Federal	Estadual	Municipal	Privada	Federal	Estadual	Municipal	Privada
2005	933	-	163	488	80	-	-	197	5
2006	972	-	178	480	77	-	-	237	-
2007	869	-	153	445	17	-	-	254	-
2008	933	-	161	438	87	-	-	247	-

Fonte: SEC/MEC/Inep.

3.3.3 Ensino médio

3.3.3.1 Estabelecimentos com ensino médio, por localização e dependência administrativa, no município de Simões Filho, no estado da Bahia – 2005-2008

Ano	Estabelecimentos								
	Total	Urbana				Rural			
		Federal	Estadual	Municipal	Privada	Federal	Estadual	Municipal	Privada
2005	9	-	8	-	1	-	-	-	-
2006	9	-	8	-	1	-	-	-	-
2007	8	-	8	-	-	-	-	-	-
2008	10	1	8	-	1	-	-	-	-

Fonte: SEC/MEC/Inep.

3.3.3.2 Matrícula inicial no ensino médio, por localização e dependência administrativa, no município de Simões Filho, no estado da Bahia – 2005-2008

Ano	Matrícula Inicial								
	Total	Urbana				Rural			
		Federal	Estadual	Municipal	Privada	Federal	Estadual	Municipal	Privada
2005	6.072	-	5.998	-	74	-	-	-	-
2006	5.534	-	5.466	-	68	-	-	-	-
2007	5.135	-	5.135	-	-	-	-	-	-
2008	5.425	323	5.003	-	99	-	-	-	-

Fonte: SEC/MEC/Inep.

Nota: O mesmo aluno pode ter mais de uma matrícula.

3.3.3.3 Funções docentes no ensino médio, por localização e dependência administrativa, no município de Simões Filho, no estado da Bahia – 2005-2008

Ano	Funções Docentes								
	Total	Urbana				Rural			
		Federal	Estadual	Municipal	Privada	Federal	Estadual	Municipal	Privada
2005	242	-	230	-	12	-	-	-	-
2006	242	-	230	-	12	-	-	-	-
2007	205	-	205	-	-	-	-	-	-
2008	240	13	216	-	11	-	-	-	-

Fonte: SEC/MEC/Inep.



3.3.4 Educação de jovens e adultos

3.3.4.1 Estabelecimentos com educação de jovens e adultos, por localização e dependência administrativa, no município de Simões Filho, no estado da Bahia – 2005-2008

Ano	Estabelecimentos								
	Total	Urbana				Rural			
		Federal	Estadual	Municipal	Privada	Federal	Estadual	Municipal	Privada
2005	40	-	7	19	-	-	-	14	-
2006	40	-	7	17	-	-	-	16	-
2007	39	-	8	17	-	-	-	14	-
2008	35	-	8	17	-	-	-	10	-

Fonte: SEC/MEC/Inep.

3.3.4.2 Matrícula inicial na educação de jovens e adultos, por localização e dependência administrativa, no município de Simões Filho, no estado da Bahia – 2005-2008

Ano	Matrícula Inicial								
	Total	Urbana				Rural			
		Federal	Estadual	Municipal	Privada	Federal	Estadual	Municipal	Privada
2005	7.879	-	2.655	3.814	-	-	-	1.410	-
2006	7.641	-	2.787	3.141	-	-	-	1.713	-
2007	6.650	-	2.854	2.635	-	-	-	1.161	-
2008	6.280	-	2.872	2.277	-	-	-	1.131	-

Fonte: SEC/MEC/Inep.

Nota: O mesmo aluno pode ter mais de uma matrícula.

3.3.4.3 Funções docentes na educação de jovens e adultos, por localização e dependência administrativa, no município de Simões Filho, no estado da Bahia – 2005-2008

Ano	Funções Docentes								
	Total	Urbana				Rural			
		Federal	Estadual	Municipal	Privada	Federal	Estadual	Municipal	Privada
2005	300	-	95	137	-	-	-	68	-
2006	292	-	94	125	-	-	-	73	-
2007	258	-	91	108	-	-	-	59	-
2008	260	-	108	97	-	-	-	55	-

Fonte: SEC/MEC/Inep.

3.4 Saúde

3.4.1 Hospitais conveniados com o SUS, segundo a esfera administrativa e leitos, no município de Simões Filho, no estado da Bahia – 2005-2008

Ano	Hospitais Segundo Esfera Administrativa					Leitos	
	Total	Federal	Estadual	Municipal	Privada	Existentes	SUS ⁽¹⁾
2005	1	-	-	1	-	77	55
2006	1	-	-	1	-	73	51
2007	1	-	-	1	-	73	51
2008	1	-	-	1	-	72	72

Fonte: Datasus/CNES/Sesab/DICS.

(1) A partir de 2005, a informação de Leitos Contratados assume a denominação Leitos – SUS.

3.4.2 Servidores estaduais da área de saúde, segundo o tipo de ocupação, no município de Simões Filho, no estado da Bahia – 2005-2008

Tipo de Ocupação	2005	2006	2007	2008
Total	10	10	10	8
Agente serviço de saúde	-	-	-	-
Assistente social	1	1	1	1
Atendente de enfermagem	-	-	-	-
Atendente rural	-	-	-	-
Auxiliar de enfermagem	4	4	3	3
Auxiliar serviço de saúde/Atendente rural	1	1	1	-
Enfermeiro	-	-	-	-
Farmacêutico	-	-	-	-
Fisioterapeuta	-	-	-	-
Médico	1	1	2	2
Nutricionista	-	-	-	-
Odontólogo	-	-	-	-
Outras ocupações	3	3	3	2
Técnico em patologia clínica	-	-	-	-
Técnico em radiologia	-	-	-	-

Fonte: Sesab.

3.4.3 Óbitos, por grupo de causas, no município de Simões Filho, no estado da Bahia – 2005-2008

Grupo de Causas	2005	2006	2007	2008
Total	512	511	566	687
Algumas afecções originadas no período perinatal	26	29	30	24
Algumas doenças infecciosas e parasitárias	30	38	29	30
Causas externas de morbidade e mortalidade	93	86	101	176
Doenças da pele e tecido subcutâneo	1	1	2	3
Doenças do aparelho circulatório	89	129	133	172
Doenças do aparelho digestivo	21	20	18	30
Doenças do aparelho geniturinário	3	8	14	10
Doenças do aparelho respiratório	44	40	54	47
Doenças do olho e anexos	-	-	-	-
Doenças do ouvido e da apófise mastóide	-	-	-	-
Doenças do sangue e dos órgãos hematopoéticos e alguns transtornos imunitários	2	6	8	7
Doenças do sistema nervoso	4	8	8	8
Doenças do sistema osteomuscular e do tecido conjuntivo	1	-	4	2
Doenças endócrinas, nutricionais e metabólicas	26	49	55	48
Gravidez, parto e puerpério	1	-	3	1
Malformações congênitas, deformidades e anomalias cromossômicas	5	7	7	9
Neoplasias (tumores)	65	69	68	73
Sintomas, sinais e achados anormais de exames clínicos e de laboratório não classificados em outro item (Causas mal definidas)	99	19	29	45
Transtornos mentais e comportamentais	2	2	3	2

Fonte: Sesab/DICS/SIM.



3.4.4 Óbitos, por faixa etária, no município de Simões Filho, no estado da Bahia – 2005-2008

Ano	Faixa Etária						
	Total	< 1 Ano	1 a 4	5 a 14	15 a 49	≥ 50 anos	Idade Ignorada
2005	512	46	2	7	179	278	-
2006	511	45	9	7	163	285	2
2007	566	49	9	12	185	308	3
2008	687	40	7	9	260	370	1

Fonte: Sesab/Suvisa/DIS-SIM.

3.4.5 Casos de algumas doenças transmissíveis, de notificação obrigatória, independentes de confirmação, no município de Simões Filho, no estado da Bahia – 2004-2007

Doenças Transmissíveis	2004	2005	2006 ⁽²⁾	2007 ⁽³⁾
Total	320	333	335	311
Chagas aguda	-	-	-	1
Coqueluche	2	2	-	-
Dengue	137	133	143	111
Difteria	2	-	3	-
Febre tifóide	-	-	-	-
Hanseníase ⁽¹⁾	38	32	25	27
Hepatite viral	27	37	67	26
Leishmaniose tegumentar ⁽¹⁾	-	14	1	-
Leishmaniose visceral	-	2	-	-
Leptospirose	11	10	4	6
Malária	-	-	-	-
Meningite	33	24	23	75
Paralisia flácida aguda	3	1	1	1
Tétano acidental	-	-	-	-
Tétano neonatal	-	-	-	-
Tuberculose extra-pulmonar ⁽¹⁾	8	6	8	8
Tuberculose pulmonar ⁽¹⁾	59	72	60	56

Fonte: Sesab/DIS/Sinam.

(1) Casos confirmados.

(2) Dados processados em 31.03.2009.

(3) Dados processados em 02.04.2009.

3.4.6 Casos de algumas doenças sexualmente transmissíveis, de notificação obrigatória, independentes de confirmação, no município de Simões Filho, no estado da Bahia – 2004-2007

Ano	Aids ⁽¹⁾	Condiloma Acuminado	Herpes Genital	Sífilis	
				Congênita	Em Adulto ⁽²⁾
2004	8	37	7	2	10
2005	9	41	4	1	12
2006 ⁽³⁾	6	40	1	3	15
2007 ⁽⁴⁾	15	39	5	3	10

Fonte: Sesab/DIS/Sinam.

(1) Casos confirmados.

(2) A classificação das notificações de Sífilis Sem Especificação passou em 2004 para Sífilis Em Adulto.

(3) Dados processados em 31.03.2009.

(4) Dados processados em 02.04.2009.

3.5 Índice de Desenvolvimento Social

3.5.1 Índice de Desenvolvimento Social, segundo seus componentes, no município de Simões Filho, no estado da Bahia – 2002, 2004, 2006

Ano	INS	Classificação ⁽¹⁾	INE	Classificação ⁽¹⁾	ISB	Classificação ⁽¹⁾	IRMCH	Classificação ⁽¹⁾	IDS	Classificação ⁽¹⁾
2002	4.981,10	260º	5.069,92	51º	5.098,56	53º	5.151,25	31º	5.074,83	47º
2004	4.985,44	256º	4.985,72	233º	5.069,67	79º	5.151,25	31º	5.047,55	67º
2006	4.969,35	304º	4.976,02	267º	5.060,79	86º	5.151,25	31º	5.038,81	81º

Fonte: SEL.

Notas: INS – Índice do Nível de Saúde.

INE – Índice do Nível de Educação.

ISB – Índice dos Serviços Básicos.

IRMCH – Índice de Renda Média dos Chefes de Família.

IDS – Índice de Desenvolvimento Social.

(1) Posição em relação aos demais municípios do Estado.

3.5.2 Situação do Programa Bolsa Família no município de Simões Filho, no estado da Bahia – 2008-2009

Dados Gerais	Quantidade	Período
População total do município	114.649	2008
Total de famílias cadastradas ⁽¹⁾	12.110	30/11/2009
Total de famílias cadastradas - perfil Bolsa Família ⁽²⁾	10.402	30/11/2009
Total de famílias cadastradas - perfil Cadastro Único ⁽³⁾	11.879	30/11/2009
Número de famílias beneficiárias do Programa Bolsa Família	9.014	12/2009

Fonte: MDS.

(1) O total de famílias cadastradas poderá, conforme a legislação do CadÚnico, incluir famílias que tenham renda familiar per capita maior que meio salário mínimo (R\$ 232,50). Isso explica a possível diferença de valores entre o total de famílias cadastradas.

(2) Famílias com renda per capita mensal de até R\$ 137,00.

(3) Famílias com renda per capita mensal de até R\$ 232,50 (1/2 salário mínimo em 2008), incluído o total de famílias cadastradas pelo perfil Bolsa Família.

4 Transporte

4.1 Veículos registrados, por tipo, no município de Simões Filho, no estado da Bahia 2005-2008

Ano	Tipo de Veículo						
	Automóvel	Caminhão	Camioneta	Micro-ônibus	Moto	Ônibus	Outros
2005	5.268	2.047	1.271	225	1.064	497	928
2006	6.024	2.327	1.444	258	1.288	568	1.158
2007	6.923	2.517	1.587	297	1.646	606	1.401
2008	7.806	2.602	1.721	351	2.216	651	1.750

Fonte: Detran.



5 Serviços Básicos

5.1 Energia Elétrica

5.1.1 Consumidores de energia elétrica, por classe, no município de Simões Filho, no estado da Bahia 2005-2008

Ano	Residencial	Industrial	Comercial	Rural	Serviços e Poderes Públicos	Outros ⁽¹⁾	Total
2005	24.388	255	1.398	73	226	2	26.342
2006	26.087	273	1.561	78	198	2	28.199
2007	30.171	290	1.836	77	215	2	32.591
2008	32.298	308	1.915	75	214	3	34.813

Fonte: Coelba.
(1) Consumidores próprios dos sistemas Coelba.

5.1.2 Consumo de energia elétrica, por classe, no município de Simões Filho, no estado da Bahia 2005-2008

(KWh)

Ano	Residencial	Industrial	Comercial	Rural	Serviços e Poderes Públicos	Outros ⁽¹⁾	Total
2005	23.830.687	210.160.448	20.928.205	698.424	12.840.332	86.677	268.544.773
2006	25.543.646	205.375.273	22.092.480	677.769	13.814.631	71.692	267.575.491
2007	30.771.028	225.491.835	24.245.206	706.757	13.365.558	118.011	294.698.395
2008	35.585.407	234.069.789	25.495.656	625.424	14.108.544	103.225	309.988.045

Fonte: Coelba.
(1) Consumo próprio dos sistemas Coelba.

5.2 Abastecimento d'Água

5.2.1 Ligações, economias e volume de água faturado no município de Simões Filho, no estado da Bahia 2005-2008

Ano	Ligações	Economias	Volume (m ³)
2005	16.978	20.465	3.948.012
2006	17.851	21.574	4.101.759
2007	18.167	21.965	4.287.185
2008	19.359	23.510	4.299.555

Fonte: Embasa.

5.3 Correios

5.3.1 Agência de correios e unidades operacionais de atendimento no município de Simões Filho, no estado da Bahia – 2005-2008

Ano	Total	Agência de Correio	Agência de Correio Comunitária	Agência de Correio Franqueada	Caixa de Coleta	Posto de Venda de Selo	Outros
2005	5	1	-	1	2	-	1
2006	5	1	-	1	2	-	1
2007	5	1	-	1	2	-	1
2008	5	1	-	1	2	-	1

Fonte: EBCT.

5.4 Bancos

5.4.1 Distribuição de agências bancárias no município de Simões Filho, no estado da Bahia – 2005-2008

Ano	Natureza Administrativa	
	Federal	Particular
2005	4	4
2006	4	4
2007	4	4
2008	4	3

Fonte: Banco Central.

6 Informações Econômicas

6.1 Agropecuária

6.1.1 Produção, área colhida e rendimento médio dos principais produtos agrícolas no município de Simões Filho, no estado da Bahia – 2005-2008

Produtos	2005			2006			2007			2008		
	Produção (t)	Área Colhida (ha)	Rendimento Médio (kg/ha)	Produção (t)	Área Colhida (ha)	Rendimento Médio (kg/ha)	Produção (t)	Área Colhida (ha)	Rendimento Médio (kg/ha)	Produção (t)	Área Colhida (ha)	Rendimento Médio (kg/ha)
Amendoim (em casca)	8	7	1.143	8	8	1.000	6	6	1.000	4	4	1.000
Banana	1.650	110	15.000	1.950	130	15.000	1.200	80	15.000	1.050	70	15.000
Cacau (em amêndoa)	13	37	351	19	53	358	9	38	237	9	38	237
Cana-de-açúcar	1.350	27	50.000	1.400	28	50.000	60	3	20.000	60	3	20.000
Coco-da-baía ⁽¹⁾	240	30	8.000	200	25	8.000	24	3	8.000	24	3	8.000
Feijão (em grão)	-	-	-	-	-	-	1	1	1.000	1	2	500
Laranja	140	10	14.000	112	8	14.000	20	2	10.000	20	2	10.000
Mandioca	1.190	85	14.000	1.260	90	14.000	700	50	14.000	600	50	12.000
Manga	36	3	12.000	39	3	13.000	28	2	14.000	30	2	15.000
Milho (em grão)	8	10	800	8	10	800	2	2	1.000	1	2	500
Pimenta-do-reino	10	5	2.000	-	-	-	-	-	-	-	-	-

Fonte: IBGE-PAM.

(1) Quantidade produzida em mil frutos e rendimento médio em frutos por hectare.



6.1.2 Efetivo dos principais rebanhos no município de Simões Filho, no estado da Bahia – 2005-2008

Tipo de Rebanho	Efetivo (cabeças)			
	2005	2006	2007	2008
Asininos	-	-	-	20
Bovinos	5.851	5.074	4.080	4.869
Bubalinos	-	-	-	15
Caprinos	-	-	-	650
Equinos	-	-	-	890
Galinhas	-	-	-	2.500
Galos, frangas, frangos e pintos	-	-	-	8.000
Muares	-	-	-	25
Ovinos	-	-	-	480
Suínos	1.528	-	-	-

Fonte: IBGE-PPM.

6.1.3 Produção dos principais produtos de origem animal no município de Simões Filho, no estado da Bahia 2005-2008

Produto	2005	2006	2007	2008
Leite (mil litros)	632	1.772	1.426	1.283
Ovos de galinha (mil dúzias)	-	-	-	13

Fonte: IBGE-PPM.

6.1.4 Financiamentos concedidos a produtores e cooperativas, por atividade e finalidade, no município de Simões Filho, no estado da Bahia – 2005-2008

Ano/Atividade	Comercialização		Custeio		Investimento		Total	
	Contrato	Valor (R\$ 1,00)	Contrato	Valor (R\$ 1,00)	Contrato	Valor (R\$1,00)	Contrato	Valor (R\$ 1,00)
2005								
Agrícola	-	0,00	-	0,00	37	156.824,02	37	156.824,02
Pecuária	1	56.800,00	-	0,00	23	13.927,00	24	70.727,00
2006								
Agrícola	16	2.536.840,63	1	10.587,20	36	79.787,37	53	2.627.215,20
Pecuária	12	3.682.894,30	-	0,00	45	104.092,54	57	3.786.986,84
2007								
Agrícola	-	0,00	1	2.804,10	55	114.509,57	56	117.313,67
Pecuária	19	7.643.601,47	-	0,00	41	80.324,31	60	7.723.925,78
2008								
Agrícola	-	0,00	-	0,00	7	37.102,98	7	37.102,98
Pecuária	5	5.275.939,99	-	0,00	3	10.830,00	8	5.286.769,99

Fonte: Banco Central.

6.2 PIB Municipal

6.2.1 Valor Adicionado, PIB e PIB per capita a preços correntes no município de Simões Filho, no estado da Bahia – 2004-2007

Ano	Valor Adicionado (R\$ milhões)			Valor Adicionado APU ⁽²⁾ (R\$ milhões)	Impostos Sobre Produtos (R\$ milhões)	PIB (R\$ milhões)	PIB Per Capita (R\$ 1,00)
	Agropecuária	Indústria	Serviços ⁽¹⁾				
2004	3,01	790,52	553,02	94,22	414,03	1.760,58	16.748,81
2005	3,19	919,11	733,58	111,47	426,20	2.082,07	19.357,11
2006	4,22	827,70	862,92	123,38	457,23	2.152,07	19.576,72
2007 ⁽³⁾	3,68	823,95	1.086,72	139,53	489,85	2.404,20	22.002,60

Fontes: SEI, IBGE.

(1) Inclui APU.

(2) Administração Pública (atividades governamentais).

(3) Dados sujeitos a retificação.

6.3 Finanças Públicas

6.3.1 Arrecadação municipal, estadual e transferências constitucionais no município de Simões Filho, no estado da Bahia – 2005-2008

(R\$1,00)

Ano	Municipal			Estadual				Transferências	
	IPTU	ISS	Total	ICMS	IPVA	ITD	Total	Estado	União
2005	2.094.928,26	12.010.272,94	14.105.201,20	212.645.072,35	2.454.400,31	6.272,14	215.105.744,80	38.633.036,48	13.544.539,07
2006	2.243.830,55	12.185.551,70	14.429.382,25	238.472.179,64	3.000.930,00	3.535,19	241.476.644,83	43.399.999,00	15.062.558,36
2007	2.388.823,06	13.456.951,41	15.845.774,47	285.154.668,09	3.790.754,00	4.465,13	288.949.887,22	46.050.927,75	17.427.782,40
2008	344.869.695,96	4.587.933,86	8.650,31	349.466.280,13	57.473.263,32	21.172.415,88

Fontes: STN, Sefaz-BA.

6.4 Índice de Desenvolvimento Econômico

6.4.1 Índice de Desenvolvimento Econômico, segundo seus componentes, no município de Simões Filho, no estado da Bahia – 2002, 2004, 2006

Ano	INF	Classificação ⁽¹⁾	IQM	Classificação ⁽¹⁾	IPM	Classificação ⁽¹⁾	IDE	Classificação ⁽¹⁾
2002	5.066,85	11º	5.078,55	5º	5.168,87	5º	5.104,55	6º
2004	5.070,07	10º	5.072,40	6º	5.169,60	5º	5.103,81	6º
2006	5.231,23	6º	5.200,17	6º	5.143,56	6º	5.191,52	7º

Fonte: SEL.

Notas: INF – Índice de Infra-Estrutura.

IQM – Índice de Qualificação da Mão-de-Obra.

IPM – Índice do Produto Municipal.

IDE – Índice de Desenvolvimento Econômico.

(1) Posição em relação aos demais municípios do Estado.



7 Justiça Eleitoral

7.1 Eleitorado e abstenção nas eleições no município de Simões Filho, no estado da Bahia – 2006

Especificação	Dados Gerais
Eleitorado	68.264
Abstenção - 1º turno %	15,92
Abstenção - 2º turno %	17,97

Fonte: TSE.

7.2 Resultado das eleições para presidente e governador no município de Simões Filho, no estado da Bahia – 2006

Cargos/Partidos	Votos		Situação
	Nominais	% Votos Válidos	
Presidente - 2º turno			
PT	48.963	90,48	Eleito
PSDB	5.151	9,52	Não eleito
Governador - 1º turno			
PT	33.547	67,02	Eleito
PFL	12.487	24,95	Não eleito
Outros	4.024	8,03	Não eleito

Fonte: TSE.

7.3 Resultado das eleições para prefeito no município de Simões Filho, no estado da Bahia – 2008

Cargo/Partidos	Votos		Situação
	Nominais	% Votos Válidos	
Prefeito - 1º turno			
PSDB	34.507	61,96	Eleito
PRB	15.074	27,07	Não eleito
PMDB	6.111	10,97	Não eleito

Fonte: TSE.

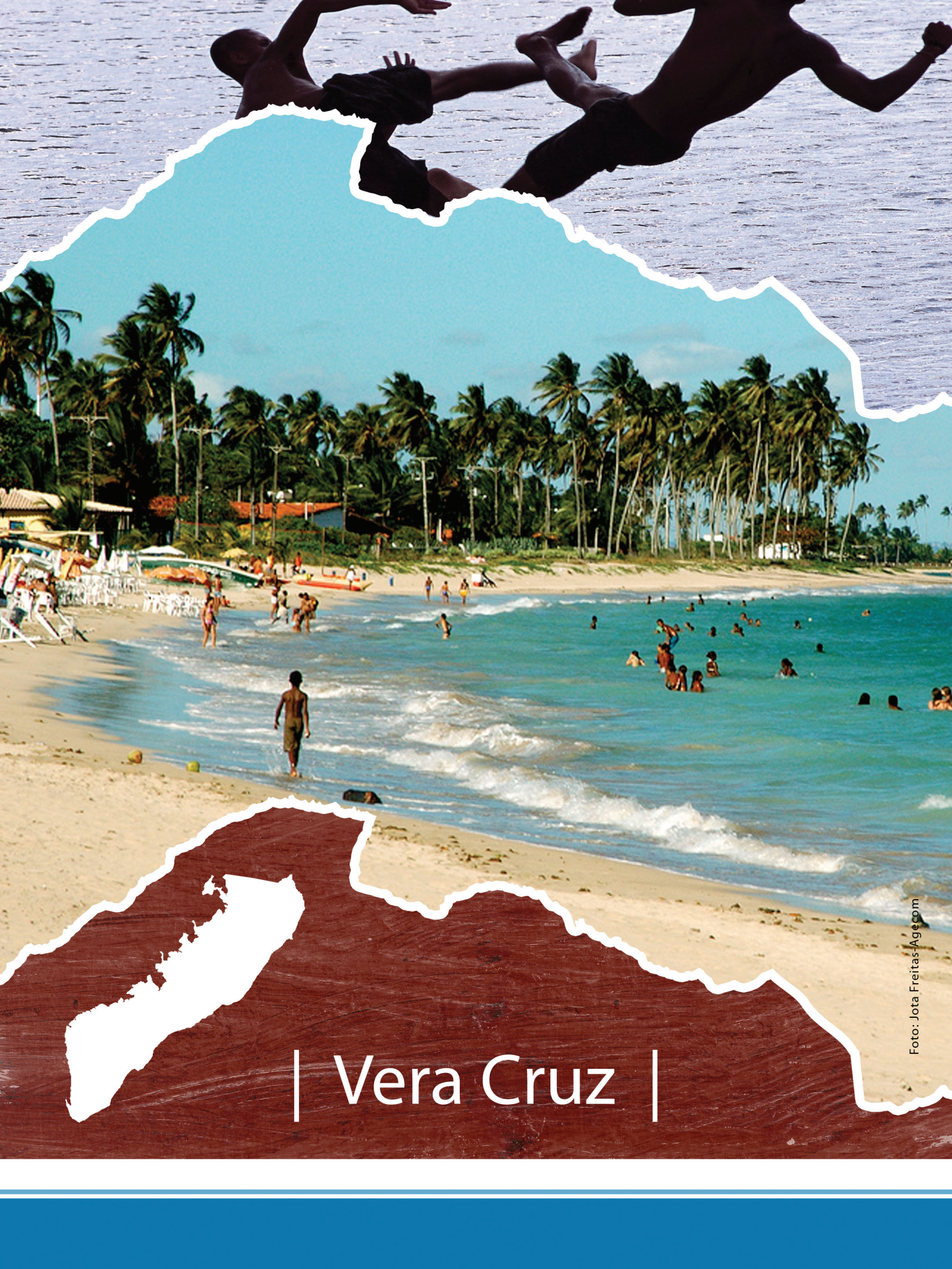

| Vera Cruz |

Foto: Jota Freitas-Age.com

VERA CRUZ
TERRITÓRIO DE IDENTIDADE
METROPOLITANO DE SALVADOR

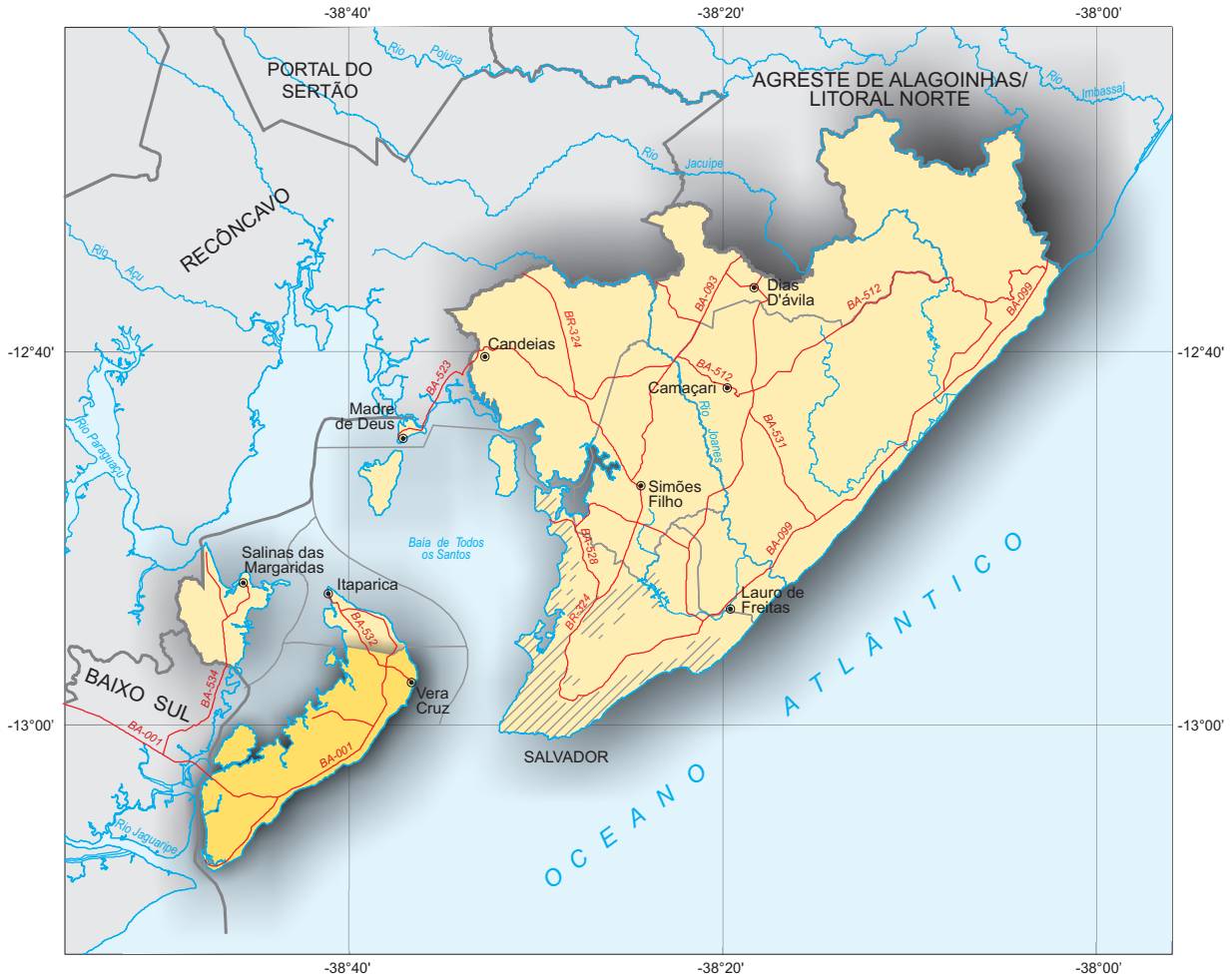

Fonte: Coordenação Estadual dos Territórios, 2007. SEI, 2009.



Município em destaque

ESCALA: 1:750.000

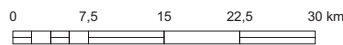

1 Informações Gerais

1.1 Regionalização

Mesorregião Geográfica: Metropolitana de Salvador

Microrregião Geográfica: 21. Salvador

Região Econômica: 01. Metropolitana de Salvador

Região Administrativa: 01. Metropolitana de Salvador

Eixo de Desenvolvimento: Metropolitano

Território de Identidade: 26. Metropolitano de Salvador

1.2 Legislação Político/Administrativa

Lei de Criação: nº 1.773 de 30/07/1962. Publicada no DO de 31/07/1962

Lei Vigente: nº 1.773 de 30/07/1962. Publicada no DO de 31/07/1962

Outras Leis de Referência: -

Município de Origem: Itaparica

Distritos: Vera Cruz (sede), Cacha Pregos, Jiribatuba e Mar Grande

Limites Intermunicipais: Itaparica, Jaguaripe e Salinas da Margarida

2 Informações Geográficas

2.1 Indicadores Geográficos

2.1.1 Área, coordenadas geográficas, altitude e distância da capital

Área (Km ²)	Coordenadas geográficas		Altitude (m)	Distância da Capital (Km)
	Latitude Sul	Longitude Oeste		
252,76	-12°57'37"	38°36'31"	13	244

Fonte: IBGE, 2002/ Derba, 2007.

2.2 Recursos Naturais

2.2.1 Clima

Tipo Climático: **Úmido**

Temperatura média anual (°C): **24,6**

Período chuvoso: **abril a julho**

Pluviosidade anual (mm): **2020,8**

2.2.2 Solo

Alissolos e Espodossolos

2.2.3 Vegetação

Floresta Ombrófila Densa e Formações Pioneiras, com Influência Marinha (Restinga)

2.2.4 Geomorfologia

Baixada Litorânea e Planícies Marinhas e Fluviomarinhas

2.2.5 Geologia

Arenitos, Conglomerados/Brechas, Depósitos Costeiros, Depósitos Fluviais e Folhelhos

2.2.6 Ocorrências minerais -

2.2.7 Hidrografia

Bacia hidrográfica: **Bacias do Recôncavo Sul**

Rio(s) principal(is): **Riacho da Estiva, Riacho da Penha, Rio Mangueirinha, Rio Cacha-Pregos e Rio Gogó da Ema**

Áreas irrigadas: -

Espelhos d' água: -

2.3 Área Especial

2.3.1 Unidades de conservação

Parque Florestal e Reserva Ecológica da Ilha de Itaparica, APA da Baía de Todos os Santos e APA

Recife das Pinaúnas

2.3.2 Projetos de assentamento de reforma agrária -

2.3.3 Projetos cédula da terra -

2.3.4 Projetos crédito fundiário e combate à pobreza rural -



3 Características Demográficas e Sociais

3.1 Demografia

3.1.1 População, área e densidade demográfica do município de Vera Cruz, no estado da Bahia – 2007-2009

Ano	População	Área (km ²)	Densidade Demográfica (hab/km ²)
2007	35.060	252,76	138,71
2008	36.843	252,76	145,76
2009	37.539	252,76	148,52

Fonte: IBGE.

Nota: Para 2007, Contagem da População; para 2008 e 2009 estimativas das populações residentes em julho de cada ano.

3.1.2 População, por situação de domicílio e sexo, do município de Vera Cruz, no estado da Bahia – 2007

População por Situação de Domicílio e Sexo	População
População total ⁽¹⁾	35.060
Homens	17.553
Mulheres	17.363
População urbana ⁽¹⁾	33.034
Homens	16.464
Mulheres	16.426
População rural ⁽¹⁾	2.026
Homens	1.089
Mulheres	937

Fonte: IBGE, Contagem da População 2007.

(1) Inclusive a população estimada nos domicílios fechados e nos domicílios provenientes de setor censitário cujo arquivo foi danificado.

3.1.3 Domicílios particulares ocupados, por sexo da pessoa responsável pelo domicílio, no município de Vera Cruz, no estado da Bahia – 2007

Sexo da Pessoa Responsável	Domicílios Particulares Ocupados por Sexo do Responsável
Total ⁽¹⁾	10.438
Homens	6.230
Mulheres	4.152

Fonte: IBGE, Contagem da População 2007.

(1) Inclusive os domicílios fechados e os domicílios provenientes de setor censitário cujo arquivo foi danificado, com população estimada.

3.1.4 Quantidade de domicílios, por espécie, no município de Vera Cruz, no estado da Bahia – 2007

Domicílios por Espécie	Domicílios
Total geral	26.602
Particulares	26.540
Ocupados	10.382
Não ocupados	16.158
Fechado	56
Uso ocasional	12.887
Vago	3.215
Coletivos	62
Com morador	27
Sem morador	35

Fonte: IBGE, Contagem da População 2007.

3.2 Pessoal Ocupado

3.2.1 Pessoal ocupado no mercado formal de trabalho, por setor de atividade econômica, no município de Vera Cruz, no estado da Bahia – 2005-2008

Setor de Atividade	2005	2006	2007	2008
Extrativa mineral	-	-	-	-
Indústria de transformação	130	132	144	126
Serviços industriais de utilidade pública	-	3	8	6
Construção civil	13	6	7	10
Comércio	562	637	664	747
Serviços	1.173	1.172	943	887
Administração pública	1.429	1.799	1.746	1.876
Agropecuária, extrativa vegetal, caça e pesca	6	6	10	7

Fonte: Ministério do Trabalho-RAIS.

3.2.2 Grau de instrução do pessoal ocupado no mercado formal de trabalho, no município de Vera Cruz, no estado da Bahia – 2005-2008

Grau de Instrução	2005	2006	2007	2008
Analfabeto	16	15	8	9
Até o 5º ano incompleto do ensino fundamental	113	101	75	74
5º ano completo do ensino fundamental	187	154	125	120
Do 6º ao 9º ano incompleto do ensino fundamental	387	219	190	159
Ensino fundamental completo	413	531	476	540
Ensino médio incompleto	233	211	206	190
Ensino médio completo	1.673	2.184	2.085	2.206
Educação superior incompleta	43	28	29	35
Educação superior completa	248	312	328	325
Mestrado completo	-	-	-	1
Doutorado completo	-	-	-	-

Fonte: Ministério do Trabalho-RAIS.

3.3 Educação

3.3.1 Educação infantil

3.3.1.1 Estabelecimentos com educação infantil, por localização e dependência administrativa, no município de Vera Cruz, no estado da Bahia – 2005-2008

Ano	Estabelecimentos								
	Total	Urbana				Rural			
		Federal	Estadual	Municipal	Privada	Federal	Estadual	Municipal	Privada
2005	52	-	-	24	11	-	-	11	6
2006	58	-	1	10	9	-	-	28	10
2007	46	-	1	8	4	-	-	29	4
2008	54	-	1	9	7	-	-	25	12

Fonte: SEC/MEC/Inep.



3.3.1.2 Matrícula inicial na educação infantil, por localização e dependência administrativa, no município de Vera Cruz, no estado da Bahia – 2005-2008

Ano	Matrícula Inicial								
	Total	Urbana				Rural			
		Federal	Estadual	Municipal	Privada	Federal	Estadual	Municipal	Privada
2005	2.766	-	-	1.270	502	-	-	537	457
2006	2.751	-	14	546	375	-	-	1.173	643
2007	2.036	-	6	479	54	-	-	1.283	214
2008	2.156	-	31	485	262	-	-	1.041	337

Fonte: SEC/MEC/Inep.

Nota: O mesmo aluno pode ter mais de uma matrícula.

3.3.1.3 Funções docentes na educação infantil, por localização e dependência administrativa, no município de Vera Cruz, no estado da Bahia – 2005-2008

Ano	Funções Docentes								
	Total	Urbana				Rural			
		Federal	Estadual	Municipal	Privada	Federal	Estadual	Municipal	Privada
2005	127	-	-	61	25	-	-	24	17
2006	133	-	2	27	19	-	-	59	26
2007	133	-	2	28	3	-	-	86	14
2008	111	-	2	21	13	-	-	55	20

Fonte: SEC/MEC/Inep.

3.3.2 Ensino fundamental

3.3.2.1 Estabelecimentos com ensino fundamental, por localização e dependência administrativa, no município de Vera Cruz, no estado da Bahia – 2005-2008

Ano	Estabelecimentos								
	Total	Urbana				Rural			
		Federal	Estadual	Municipal	Privada	Federal	Estadual	Municipal	Privada
2005	63	-	6	31	11	-	-	11	4
2006	63	-	5	14	10	-	1	28	5
2007	59	-	5	13	4	-	1	32	4
2008	63	-	5	13	5	-	1	35	4

Fonte: SEC/MEC/Inep.

3.3.2.2 Matrícula inicial no ensino fundamental, por localização e dependência administrativa, no município de Vera Cruz, no estado da Bahia – 2005-2008

Ano	Matrícula Inicial								
	Total	Urbana				Rural			
		Federal	Estadual	Municipal	Privada	Federal	Estadual	Municipal	Privada
2005	8.369	-	1.411	5.118	621	-	-	1.069	150
2006	7.872	-	1.207	1.671	497	-	238	4.022	237
2007	7.973	-	1.238	1.585	294	-	235	4.449	172
2008	7.740	-	1.110	1.017	367	-	202	4.733	311

Fonte: SEC/MEC/Inep.

Nota: O mesmo aluno pode ter mais de uma matrícula.

3.3.2.3 Funções docentes no ensino fundamental, por localização e dependência administrativa, no município de Vera Cruz, no estado da Bahia – 2005-2008

Ano	Funções Docentes								
	Total	Urbana				Rural			
		Federal	Estadual	Municipal	Privada	Federal	Estadual	Municipal	Privada
2005	362	-	51	216	49	-	-	38	8
2006	340	-	44	77	35	-	8	165	11
2007	350	-	44	78	16	-	8	194	10
2008	367	-	48	49	22	-	9	214	25

Fonte: SEC/MEC/Inep.

3.3.3 Ensino médio

3.3.3.1 Estabelecimentos com ensino médio, por localização e dependência administrativa, no município de Vera Cruz, no estado da Bahia – 2005-2008

Ano	Estabelecimentos								
	Total	Urbana				Rural			
		Federal	Estadual	Municipal	Privada	Federal	Estadual	Municipal	Privada
2005	3	-	1	-	2	-	-	-	-
2006	3	-	1	-	2	-	-	-	-
2007	1	-	1	-	-	-	-	-	-
2008	1	-	1	-	-	-	-	-	-

Fonte: SEC/MEC/Inep.

3.3.3.2 Matrícula inicial no ensino médio, por localização e dependência administrativa, no município de Vera Cruz, no estado da Bahia – 2005-2008

Ano	Matrícula Inicial								
	Total	Urbana				Rural			
		Federal	Estadual	Municipal	Privada	Federal	Estadual	Municipal	Privada
2005	1.464	-	1.422	-	42	-	-	-	-
2006	1.582	-	1.531	-	51	-	-	-	-
2007	1.411	-	1.411	-	-	-	-	-	-
2008	1.426	-	1.426	-	-	-	-	-	-

Fonte: SEC/MEC/Inep.

Nota: O mesmo aluno pode ter mais de uma matrícula.

3.3.3.3 Funções docentes no ensino médio, por localização e dependência administrativa, no município de Vera Cruz, no estado da Bahia – 2005-2008

Ano	Funções Docentes								
	Total	Urbana				Rural			
		Federal	Estadual	Municipal	Privada	Federal	Estadual	Municipal	Privada
2005	51	-	33	-	18	-	-	-	-
2006	43	-	24	-	19	-	-	-	-
2007	36	-	36	-	-	-	-	-	-
2008	57	-	57	-	-	-	-	-	-

Fonte: SEC/MEC/Inep.



3.3.4 Educação de jovens e adultos

3.3.4.1 Estabelecimentos com educação de jovens e adultos, por localização e dependência administrativa, no município de Vera Cruz, no estado da Bahia – 2005-2008

Ano	Estabelecimentos								
	Total	Urbana				Rural			
		Federal	Estadual	Municipal	Privada	Federal	Estadual	Municipal	Privada
2005	9	-	5	1	2	-	-	-	1
2006	20	-	4	5	-	-	1	10	-
2007	21	-	4	5	-	-	-	12	-
2008	22	-	3	6	-	-	-	13	-

Fonte: SEC/MEC/Inep.

3.3.4.2 Matrícula inicial na educação de jovens e adultos, por localização e dependência administrativa, no município de Vera Cruz, no estado da Bahia – 2005-2008

Ano	Matrícula Inicial								
	Total	Urbana				Rural			
		Federal	Estadual	Municipal	Privada	Federal	Estadual	Municipal	Privada
2005	481	-	311	22	111	-	-	-	37
2006	932	-	451	144	-	-	19	318	-
2007	994	-	496	120	-	-	-	378	-
2008	1.714	-	667	162	-	-	-	885	-

Fonte: SEC/MEC/Inep.

Nota: O mesmo aluno pode ter mais de uma matrícula.

3.3.4.3 Funções docentes na educação de jovens e adultos, por localização e dependência administrativa, no município de Vera Cruz, no estado da Bahia – 2005-2008

Ano	Funções Docentes								
	Total	Urbana				Rural			
		Federal	Estadual	Municipal	Privada	Federal	Estadual	Municipal	Privada
2005	26	-	18	1	5	-	-	-	2
2006	34	-	14	6	-	-	1	13	-
2007	37	-	17	5	-	-	-	15	-
2008	101	-	44	8	-	-	-	49	-

Fonte: SEC/MEC/Inep.

3.4 Saúde

3.4.1 Hospitais conveniados com o SUS, segundo a esfera administrativa e leitos, no município de Vera Cruz, no estado da Bahia – 2005-2008

Ano	Hospitais Segundo Esfera Administrativa					Leitos	
	Total	Federal	Estadual	Municipal	Privada	Existentes	SUS ⁽¹⁾
2005	1	-	-	-	1	31	31
2006	1	-	-	-	1	31	31
2007	1	-	-	-	1	31	31
2008	1	-	-	-	1	31	31

Fonte: Datasus/CNES/Sesab/DICS.

(1) A partir de 2005, a informação de Leitos Contratados assume a denominação Leitos – SUS.

3.4.2 Servidores estaduais da área de saúde, segundo o tipo de ocupação, no município de Vera Cruz, no estado da Bahia – 2005-2008

Tipo de Ocupação	2005	2006	2007	2008
Total	1	1	1	1
Agente serviço de saúde	-	-	-	-
Assistente social	-	-	-	-
Atendente de enfermagem	-	-	-	-
Atendente rural	-	-	-	-
Auxiliar de enfermagem	-	-	-	-
Auxiliar serviço de saúde/Atendente rural	-	-	-	-
Enfermeiro	-	-	-	-
Farmacêutico	-	-	-	-
Fisioterapeuta	-	-	-	-
Médico	-	-	-	-
Nutricionista	-	-	-	-
Odontólogo	-	-	-	-
Outras ocupações	-	-	-	-
Técnico em patologia clínica	1	1	1	1
Técnico em radiologia	-	-	-	-

Fonte: Sesab.

3.4.3 Óbitos, por grupo de causas, no município de Vera Cruz, no estado da Bahia – 2005-2008

Grupo de Causas	2005	2006	2007	2008
Total	172	166	185	197
Algumas afecções originadas no período perinatal	4	14	10	9
Algumas doenças infecciosas e parasitárias	7	11	17	12
Causas externas de morbidade e mortalidade	25	24	31	38
Doenças da pele e tecido subcutâneo	-	1	-	1
Doenças do aparelho circulatório	49	48	56	61
Doenças do aparelho digestivo	13	12	14	5
Doenças do aparelho geniturinário	1	3	4	5
Doenças do aparelho respiratório	6	12	14	14
Doenças do olho e anexos	-	-	-	-
Doenças do ouvido e da apófise mastóide	-	-	-	-
Doenças do sangue e dos órgãos hematopoéticos e alguns transtornos imunitários	2	1	4	-
Doenças do sistema nervoso	2	-	1	2
Doenças do sistema osteomuscular e do tecido conjuntivo	-	-	-	-
Doenças endócrinas, nutricionais e metabólicas	19	16	9	18
Gravidez, parto e puerpério	1	1	-	1
Malformações congênitas, deformidades e anomalias cromossômicas	1	4	1	2
Neoplasias (tumores)	12	13	14	15
Sintomas, sinais e achados anormais de exames clínicos e de laboratório não classificados em outro item (Causas mal definidas)	30	5	10	11
Transtornos mentais e comportamentais	-	1	-	3

Fonte: Sesab/DICS/SIM.



3.4.4 Óbitos, por faixa etária, no município de Vera Cruz, no estado da Bahia – 2005-2008

Ano	Faixa Etária						
	Total	< 1 Ano	1 a 4	5 a 14	15 a 49	≥ 50 anos	Idade Ignorada
2005	172	11	2	4	35	120	-
2006	166	19	2	2	40	103	-
2007	185	13	3	2	47	120	-
2008	197	15	2	2	51	127	-

Fonte: Sesab/Suvisa/DIS-SIM.

3.4.5 Casos de algumas doenças transmissíveis, de notificação obrigatória, independentes de confirmação, no município de Vera Cruz, no estado da Bahia – 2004-2007

Doenças Transmissíveis	2004	2005	2006 ⁽²⁾	2007 ⁽³⁾
Total	30	81	62	76
Chagas aguda	-	-	1	-
Coqueluche	-	-	-	-
Dengue	6	48	26	41
Difteria	-	-	-	-
Febre tifóide	-	-	-	-
Hanseníase ⁽¹⁾	1	5	3	4
Hepatite viral	1	2	2	1
Leishmaniose tegumentar ⁽¹⁾	-	-	-	-
Leishmaniose visceral	-	2	-	-
Leptospirose	-	-	1	1
Malária	-	-	-	-
Meningite	1	8	3	8
Paralisia flácida aguda	-	-	-	-
Tétano acidental	-	2	-	-
Tétano neonatal	-	-	-	-
Tuberculose extra-pulmonar ⁽¹⁾	2	-	2	5
Tuberculose pulmonar ⁽¹⁾	19	14	24	16

Fonte: Sesab/DIS/Sinam.

(1) Casos confirmados.

(2) Dados processados em 31.03.2009.

(3) Dados processados em 02.04.2009.

3.4.6 Casos de algumas doenças sexualmente transmissíveis, de notificação obrigatória, independentes de confirmação, no município de Vera Cruz, no estado da Bahia – 2004-2007

Ano	Aids ⁽¹⁾	Condiloma Acuminado	Herpes Genital	Sífilis	
				Congênita	Em Adulto ⁽²⁾
2004	3	7	1	-	1
2005	-	5	2	2	1
2006 ⁽³⁾	1	3	5	2	8
2007 ⁽⁴⁾	2	8	2	1	-

Fonte: Sesab/DIS/Sinam.

(1) Casos confirmados.

(2) A classificação das notificações de Sífilis Sem Especificação passou em 2004 para Sífilis Em Adulto.

(3) Dados processados em 31.03.2009.

(4) Dados processados em 02.04.2009.

3.5 Índice de Desenvolvimento Social

3.5.1 Índice de Desenvolvimento Social, segundo seus componentes, no município de Vera Cruz, no estado da Bahia – 2002, 2004, 2006

Ano	INS	Classificação ⁽¹⁾	INE	Classificação ⁽¹⁾	ISB	Classificação ⁽¹⁾	IRMCH	Classificação ⁽¹⁾	IDS	Classificação ⁽¹⁾
2002	5.029,49	113º	4.999,90	183º	5.530,33	1º	5.114,53	43º	5.164,29	7º
2004	5.038,52	82º	4.969,79	290º	5.453,29	2º	5.114,53	43º	5.140,75	10º
2006	5.024,10	128º	4.976,31	264º	5.410,05	1º	5.114,53	43º	5.128,53	13º

Fonte: SEL.

Notas: INS – Índice do Nível de Saúde.

INE – Índice do Nível de Educação.

ISB – Índice dos Serviços Básicos.

IRMCH – Índice de Renda Média dos Chefes de Família.

IDS – Índice de Desenvolvimento Social.

(1) Posição em relação aos demais municípios do Estado.

3.5.2 Situação do Programa Bolsa Família no município de Vera Cruz, no estado da Bahia – 2008-2009

Dados Gerais	Quantidade	Período
População total do município	36.843	2008
Total de famílias cadastradas ⁽¹⁾	6.360	30/11/2009
Total de famílias cadastradas - perfil Bolsa Família ⁽²⁾	5.964	30/11/2009
Total de famílias cadastradas - perfil Cadastro Único ⁽³⁾	6.250	30/11/2009
Número de famílias beneficiárias do Programa Bolsa Família	4.752	12/2009

Fonte: MDS.

(1) O total de famílias cadastradas poderá, conforme a legislação do CadÚnico, incluir famílias que tenham renda familiar per capita maior que meio salário mínimo (R\$ 232,50). Isso explica a possível diferença de valores entre o total de famílias cadastradas.

(2) Famílias com renda per capita mensal de até R\$ 137,00.

(3) Famílias com renda per capita mensal de até R\$ 232,50 (1/2 salário mínimo em 2008), incluído o total de famílias cadastradas pelo perfil Bolsa Família.

4 Transporte

4.1 Veículos registrados, por tipo, no município de Vera Cruz, no estado da Bahia – 2005-2008

Ano	Tipo de Veículo						
	Automóvel	Caminhão	Camioneta	Micro-ônibus	Moto	Ônibus	Outros
2005	696	109	271	92	278	25	42
2006	749	116	279	110	363	25	52
2007	868	118	319	111	448	26	66
2008	1.003	127	329	123	599	25	84

Fonte: Detran.



5 Serviços Básicos

5.1 Energia Elétrica

5.1.1 Consumidores de energia elétrica, por classe, no município de Vera Cruz, no estado da Bahia – 2005-2008

Ano	Residencial	Industrial	Comercial	Rural	Serviços e Poderes Públicos	Outros ⁽¹⁾	Total
2005	18.033	40	964	19	552	3	19.611
2006	19.354	41	1.048	28	555	3	21.029
2007	21.660	53	1.134	30	562	3	23.442
2008	23.195	52	1.146	29	569	3	24.994

Fonte: Coelba.

(1) Consumidores próprios dos sistemas Coelba.

5.1.2 Consumo de energia elétrica, por classe, no município de Vera Cruz, no estado da Bahia – 2005-2008 (kWh)

Ano	Residencial	Industrial	Comercial	Rural	Serviços e Poderes Públicos	Outros ⁽¹⁾	Total
2005	17.364.043	12.347.699	11.418.090	123.111	9.109.649	51.157	50.413.749
2006	18.569.484	13.593.059	11.647.099	103.942	9.040.410	49.834	53.003.828
2007	21.263.852	12.990.533	11.074.798	95.612	9.473.776	52.392	54.950.963
2008	22.437.384	12.498.073	11.944.853	106.940	9.926.880	53.992	56.968.122

Fonte: Coelba.

(1) Consumo próprio dos sistemas Coelba.

5.2 Abastecimento d'Água

5.2.1 Ligações, economias e volume de água faturado no município de Vera Cruz, no estado da Bahia 2005-2008

Ano	Ligações	Economias	Volume (m ³)
2005	14.782	16.219	2.475.436
2006	16.079	17.546	2.726.193
2007	17.119	18.699	2.846.729
2008	17.632	19.172	2.956.951

Fonte: Embasa.

5.3 Correios

5.3.1 Agência de correios e unidades operacionais de atendimento no município de Vera Cruz, no estado da Bahia – 2005-2008

Ano	Total	Agência de Correio	Agência de Correio Comunitária	Agência de Correio Franqueada	Caixa de Coleta	Posto de Venda de Selo	Outros
2005	9	1	6	-	1	1	-
2006	7	1	4	-	1	1	-
2007	9	1	6	-	1	1	-
2008	9	1	6	-	1	1	-

Fonte: EBCT.

5.4 Bancos

5.4.1 Distribuição de agências bancárias no município de Vera Cruz, no estado da Bahia – 2005-2008

Ano	Natureza Administrativa	
	Federal	Particular
2005	1	-
2006	1	-
2007	1	-
2008	1	-

Fonte: Banco Central.

6 Informações Econômicas

6.1 Agropecuária

6.1.1 Produção, área colhida e rendimento médio dos principais produtos agrícolas no município de Vera Cruz, no estado da Bahia – 2005-2008

Produtos	2005			2006			2007			2008		
	Produção (t)	Área Colhida (ha)	Rendimento Médio (kg/ha)	Produção (t)	Área Colhida (ha)	Rendimento Médio (kg/ha)	Produção (t)	Área Colhida (ha)	Rendimento Médio (kg/ha)	Produção (t)	Área Colhida (ha)	Rendimento Médio (kg/ha)
Banana	75	5	15.000	45	3	15.000	225	15	15.000	144	12	12.000
Cana-de-açúcar	-	-	-	-	-	-	20	1	20.000	20	1	20.000
Coco-da-baía ⁽¹⁾	1.800	300	6.000	1.500	250	6.000	1.080	180	6.000	1.800	180	10.000
Feijão (em grão)	-	-	-	-	-	-	1	1	1.000	1	2	500
Mandioca	-	-	-	-	-	-	112	8	14.000	84	6	14.000
Manga	450	30	15.000	450	30	15.000	450	30	15.000	540	30	18.000
Milho (em grão)	-	-	-	-	-	-	2	3	667	1	2	500

Fonte: IBGE-PAM.

(1) Quantidade produzida em mil frutos e rendimento médio em frutos por hectare.



6.1.2 Efetivo do principal rebanho no município de Vera Cruz, no estado da Bahia – 2005-2008

Tipo de Rebanho	Efetivo (cabeças)			
	2005	2006	2007	2008
Bovinos	192	213	680	720

Fonte: IBGE-PPM.

6.1.3 Produção do principal produto de origem animal no município de Vera Cruz, no estado da Bahia – 2005-2008

Produto	2005	2006	2007	2008
Leite (mil litros)	65	61	153	150

Fonte: IBGE-PPM.

6.1.4 Financiamentos concedidos a produtores e cooperativas, por atividade e finalidade, no município de Vera Cruz, no estado da Bahia – 2005-2008

Ano/Atividade	Comercialização		Custeio		Investimento		Total	
	Contrato	Valor (R\$ 1,00)	Contrato	Valor (R\$ 1,00)	Contrato	Valor (R\$1,00)	Contrato	Valor (R\$ 1,00)
2005								
Agrícola	-	0,00	1	454,00	1	1.000,00	2	1.454,00
Pecuária	-	0,00	2	3.000,00	72	72.000,00	74	75.000,00
2006								
Agrícola	-	0,00	1	940,50	8	34.003,88	9	34.944,38
Pecuária	-	0,00	8	13.515,96	39	39.654,68	47	53.170,64
2007								
Agrícola	-	0,00	1	900,00	9	24.009,55	10	24.909,55
Pecuária	-	0,00	8	13.632,44	46	55.778,28	54	69.410,72
2008								
Agrícola	-	0,00	-	0,00	23	34.300,00	23	34.300,00
Pecuária	-	0,00	4	7.361,08	13	16.250,00	17	23.611,08

Fonte: Banco Central.

6.2 PIB Municipal

6.2.1 Valor Adicionado, PIB e PIB per capita a preços correntes no município de Vera Cruz, no estado da Bahia – 2004-2007

Ano	Valor Adicionado (R\$ milhões)			Valor Adicionado APU ⁽²⁾ (R\$ milhões)	Impostos Sobre Produtos (R\$ milhões)	PIB (R\$ milhões)	PIB Per Capita (R\$ 1,00)
	Agropecuária	Indústria	Serviços ⁽¹⁾				
2004	6,04	19,94	81,12	22,90	9,74	116,84	3.471,46
2005	6,45	24,22	93,80	31,47	11,87	136,34	3.949,48
2006	8,30	22,59	108,26	39,58	13,39	152,54	4.314,10
2007 ⁽³⁾	8,18	23,97	126,06	43,75	14,02	172,23	4.912,43

Fontes: SEI, IBGE.

(1) Inclui APU.

(2) Administração Pública (atividades governamentais).

(3) Dados sujeitos a retificação.

6.3 Finanças Públicas

6.3.1 Arrecadação municipal, estadual e transferências constitucionais no município de Vera Cruz, no estado da Bahia – 2005-2008

(R\$1,00)

Ano	Municipal			Estadual				Transferências	
	IPTU	ISS	Total	ICMS	IPVA	ITD	Total	Estado	União
2005	721.936,19	2.654.711,94	3.376.648,13	4.064.019,63	208.573,53	2.171,82	4.274.764,98	2.092.146,78	6.776.824,63
2006	840.331,70	2.538.143,65	3.378.475,35	4.906.020,74	212.321,02	4.663,59	5.123.005,35	2.439.147,90	7.532.456,93
2007	980.941,85	2.660.196,60	3.641.138,45	3.499.664,57	279.458,74	1.984,23	3.781.107,54	2.407.742,81	8.712.999,87
2008	1.113.802,70	2.349.267,05	3.463.069,75	2.954.086,21	364.410,59	4.852,20	3.323.349,00	2.734.580,97	10.589.635,14

Fontes: STN, Sefaz-BA.

6.4 Índice de Desenvolvimento Econômico

6.4.1 Índice de Desenvolvimento Econômico, segundo seus componentes, no município de Vera Cruz, no estado da Bahia – 2002, 2004, 2006

Ano	INF	Classificação ⁽¹⁾	IQM	Classificação ⁽¹⁾	IPM	Classificação ⁽¹⁾	IDE	Classificação ⁽¹⁾
2002	5.005,35	43º	4.999,26	44º	4.992,81	73º	4.999,14	49º
2004	5.008,11	36º	4.998,56	51º	4.992,09	71º	4.999,58	49º
2006	5.158,43	14º	5.043,69	50º	4.993,96	64º	5.064,89	28º

Fonte: SEI.

Notas: INF – Índice de Infra-Estrutura.

IQM – Índice de Qualificação da Mão-de-Obra.

IPM – Índice do Produto Municipal.

IDE – Índice de Desenvolvimento Econômico.

(1) Posição em relação aos demais municípios do Estado.

7 Justiça Eleitoral

7.1 Eleitorado e abstenção nas eleições no município de Vera Cruz, no estado da Bahia – 2006

Especificação	Dados Gerais
Eleitorado	23.160
Abstenção - 1º turno %	22,71
Abstenção - 2º turno %	25,92

Fonte: TSE.



7.2 Resultado das eleições para presidente e governador no município de Vera Cruz, no estado da Bahia – 2006

Cargos/Partidos	Votos		Situação
	Nominais	% Votos Válidos	
Presidente - 2º turno			
PT	15.272	91,48	Eleito
PSDB	1.422	8,52	Não eleito
Governador - 1º turno			
PT	12.141	74,95	Eleito
PFL	3.572	22,05	Não eleito
Outros	485	2,99	Não eleito

Fonte: TSE.

7.3 Resultado das eleições para prefeito no município de Vera Cruz, no estado da Bahia – 2008

Cargo/Partidos	Votos		Situação
	Nominais	% Votos Válidos	
Prefeito - 1º turno			
PT	11.695	57,60	Eleito
PMDB	7.969	39,25	Não eleito
PSDB	640	3,15	Não eleito

Fonte: TSE.

Estadísticas dos Municípios Baianos

Volumes publicados:

- v.1 | Território de Identidade Agreste de Alagoinhas/Litoral Norte
- v.2 | Território de Identidade Litoral Sul
- v.3 | Território de Identidade Oeste Baiano
- v.4 | Território de Identidade Vitória da Conquista
- v.5 | Território de Identidade Bacia do Rio Corrente
- v.6 | Território de Identidade Metropolitano de Salvador



ISBN 978-85-85976-74-3

