



Estatísticas dos municípios baianos

Volume 3

Território de Identidade
OESTE BAIANO

Angical | Baianópolis | Barreiras | Buritirama | Catolândia | Cotegipe | Cristópolis | Formosa do Rio Preto |
Luís Eduardo Magalhães | Mansidão | Riachão das Neves | Santa Rita de Cássia | São Desidério | Wanderley

GOVERNO DO ESTADO DA BAHIA
SECRETARIA DO PLANEJAMENTO
SUPERINTENDÊNCIA DE ESTUDOS ECONÔMICOS E SOCIAIS DA BAHIA

ESTATÍSTICAS DOS MUNICÍPIOS BAIANOS

Volume **3** Território de Identidade OESTE BAIANO

Angical | Baianópolis | Barreiras | Buritirama | Catolândia | Cotegipe | Cristópolis | Formosa do Rio Preto |
Luís Eduardo Magalhães | Mansidão | Riachão das Neves | Santa Rita de Cássia | São Desidério | Wanderley

SALVADOR – BAHIA

2009



Governo do Estado da Bahia
Jaques Wagner

Secretaria do Planejamento
Walter Pinheiro

Superintendência de Estudos Econômicos e Sociais da Bahia
José Geraldo dos Reis Santos

Diretoria de Indicadores e Estatísticas – Distat
Gustavo Casseb Pessoti

Coordenação de Estatística – Coest

Armando Affonso de Castro Neto
Aida Maria Tavares Bahia
Aloísio Machado da Silva Filho
Ângela Cristina R. D. Pereira
Blandino Barreto Santos
Celia Regina U. L. Guanais Mineiro
Eliana Cristina Teles Góis
Elúcia Cristina de Carvalho Costa
Francisco C. Magalhães Filho
Gertrudes Maria Reis Aguiar Chaves
Iara Pinto Cardoso
Karina Maria G. C. da Silva
Lino Mosquera Navarro
Marivaldo Pereira de Brito
Mitiko Horigoshi
Palmiro Torres de Oliveira
Pedro Mendes Ferreira
Raquel Neves dos Santos
Sigmar Ferreira Barreto
Simone Borges Medeiros Pereira
Enoch Mascarenhas Pedreira (estagiário)

Diretoria de Informações Geoambientais – Digeo
Rita Pimentel

Coordenação de Recursos Naturais e Ambientais – CRNA

Aline Pereira Rocha
Jussara Tourinho de Melo
Maria de Fátima de Araújo Fiúza Marinho

Coordenação de Cartografia e Geoprocessamento – Cartgeo

Ana Lúcia da Silva Teixeira
Emerson Santos Borges

Coordenação de Biblioteca e Documentação – Cobi

Ana Paula Sampaio

Normalização

Raimundo Pereira Santos

Coordenação de Disseminação de Informações – Codin

Márcia Santos

Padronização e Estilo

Editoria de Arte

Elisabete Cristina Teixeira Barretto
Aline Sena Santana (estagiária)

Produção Executiva

Mariana Brito

Capa e divisórias

Nando Cordeiro

Editoração

Perivaldo Barreto

Superintendência de Estudos Econômicos e Sociais da Bahia.
Estatística dos municípios baianos. Salvador: SEI, 2009.
v. 3; 270 p. : il.

ISBN -978-85-85976-69-9

1. Estatística – Bahia. 2. Desenvolvimento econômico –
Bahia. I. Título.

CDU 311.313(813.8)

SIGLAS E ABREVIATURAS

- APA** – Área de Proteção Ambiental
- APU** – Administração Pública
- Bacen** – Banco Central do Brasil
- CDA** – Coordenação de Desenvolvimento Agrário
- Ceplab** – Centro de Planejamento da Bahia
- CNES** – Cadastro Nacional de Estabelecimentos de Saúde
- Coelba** – Companhia de Eletricidade do Estado da Bahia
- Datasus** – Tecnologia da Informação a Serviço do SUS
- Derba** – Departamento de Infraestrutura de Transportes da Bahia
- Detran** – Departamento Estadual de Trânsito
- DICS** – Diretoria de Informação e Comunicação em Saúde
- DIS** – Diretoria de Informação em Saúde
- DMC/BA** – Delegacia do Ministério das Comunicações na Bahia
- DO** – Diário Oficial
- ECT** – Empresa de Correios e Telégrafos
- Embasa** – Empresa Baiana de Águas e Saneamento S.A.
- Embrapa** – Empresa Brasileira de Pesquisa Agropecuária
- Ibama** – Instituto do Meio Ambiente e dos Recursos Naturais
- IBGE** – Instituto Brasileiro de Geografia e Estatística
- ICMS** – Imposto sobre Circulação de Mercadorias e Prestação de Serviços
- IDE** – Índice de Desenvolvimento Econômico
- IDS** – Índice de Desenvolvimento Social
- IGBA** – Informações Geológicas e de Recursos Minerais do Estado da Bahia
- INCRA** – Instituto Nacional de Colonização e Reforma Agrária
- INE** – Índice do Nível de Educação
- Inep** – Instituto Nacional de Estudos e Pesquisas Educacionais Anísio Teixeira
- INF** – Índice de Infraestrutura
- INS** – Índice do Nível de Saúde
- IPM** – Índice do Produto Municipal
- IPTU** – Imposto Predial e Territorial Urbano

IPVA – Imposto sobre a Propriedade de Veículos Automotores
IQM – Índice de Qualificação da Mão de Obra
IRMCH – Índice de Renda Média dos Chefes de Família
ISB – Índice dos Serviços Básicos
ISS – Imposto sobre Serviços de Qualquer Natureza
ITD – Imposto sobre Transmissão Causa Mortis e Doação de qualquer Bem ou Direito
MEC – Ministério da Educação
MDS – Ministério do Desenvolvimento Social e Combate à Fome
PAM – Produção Agrícola Municipal
PEV – Produção Extrativa Vegetal
PFL – Partido da Frente Liberal
PPM – Pesquisa da Pecuária Municipal
PSDB – Partido da Social Democracia Brasileira
PT – Partido dos Trabalhadores
Radambrasil – Radar na Amazônia
RAIS – Relação Anual de Informações Sociais
RPPN – Reserva Particular do Patrimônio Natural
SEC – Secretaria da Educação do Estado da Bahia
Sefaz – Secretaria da Fazenda do Estado da Bahia
SEI – Superintendência de Estudos Econômicos e Sociais da Bahia
Seplantec – Secretaria do Planejamento, Ciência e Tecnologia
Sesab – Secretaria da Saúde do Estado da Bahia
Sesi – Serviço Social da Indústria
SGM – Superintendência de Geologia e Recursos Minerais
SIM – Sistema de Informações sobre Mortalidade do Nordeste
Sinam – Sistema Nacional de Atendimento Médico
STN – Secretaria do Tesouro Nacional
Sulgipe – Companhia Sul Sergipana de Eletricidade
Suvisa – Superintendência de Vigilância e Proteção da Saúde
TSE – Tribunal Superior Eleitoral

SINAIS CONVENCIONAIS

- ... Dado numérico não disponível.
- Dado numérico igual a zero não resultante de arredondamento.
- x Dado numérico omitido a fim de evitar a individualização da informação.
- 0 Dado numérico igual a zero resultante de arredondamento de um dado numérico originalmente positivo.

FONTES DAS INFORMAÇÕES GEOGRÁFICAS

1.1 Regionalização

Instituto Brasileiro de Geografia e Estatística (IBGE) – 1990
Diário Oficial do Estado da Bahia (DO) – 1966-2007

1.2 Legislação Político/Administrativa

Diário Oficial do Estado da Bahia (DO) – 1952-1989

2.1 Indicadores Geográficos

Instituto Brasileiro de Geografia e Estatística (IBGE) – 2002
Departamento de Infraestrutura de Transportes da Bahia (Derba) – 2007

2.2 Recursos Naturais

Superintendência de Estudos Econômicos e Sociais da Bahia (SEI) – 1997-2006
Empresa Brasileira de Pesquisa Agropecuária (Embrapa) – 1999
Projeto Radam Brasil (Radambrasil) – 1981-1983
Superintendência de Geologia e Recursos Minerais (SGM) – 1994
Informações Geológicas e de Recursos Minerais do Estado da Bahia (IGBA) – 2007
Centro de Planejamento da Bahia (Ceplab) – 1979

2.3 Área Especial

Instituto Brasileiro do Meio Ambiente (Ibama) – 1993-2007
Diário Oficial do Estado da Bahia (DO) – 1993-2006
Instituto Nacional de Colonização e Reforma Agrária/Bahia (INCRA) – 2008
Coordenação de Desenvolvimento Agrário (CDA) – 2008

PLANO DE APRESENTAÇÃO TABULAR

1 Informações Gerais

1.1 Regionalização

1.2 Legislação Político/Administrativa

2 Informações Geográficas

2.1 Indicadores Geográficos

2.1.1 Área, distância da capital, coordenadas geográficas e altitude

2.2 Recursos Naturais

2.2.1 Clima

2.2.2 Solo

2.2.3 Vegetação

2.2.4 Geomorfologia

2.2.5 Geologia

2.2.6 Ocorrências minerais

2.2.7 Hidrografia

2.3 Área Especial

2.3.1 Unidades de conservação

2.3.2 Projetos de assentamento de reforma agrária

2.3.3 Projetos cédula da terra

2.3.4 Projetos crédito fundiário e combate à pobreza rural

3 Características Demográficas e Sociais

3.1 Demografia

3.1.1 População, área e densidade demográfica do município, no estado da Bahia – 2007-2009

3.1.2 População, por situação de domicílio e sexo, do município, no estado da Bahia – 2007

3.1.3 Domicílios particulares ocupados, por sexo da pessoa responsável pelo domicílio, no município, no estado da Bahia – 2007

3.1.4 Quantidade de domicílios, por espécie, no município, no estado da Bahia – 2007

3.2 Pessoal Ocupado

3.2.1 Pessoal ocupado no mercado formal de trabalho, por setor de atividade econômica, no município, no estado da Bahia – 2004-2007

3.2.2 Grau de instrução do pessoal ocupado no mercado formal de trabalho no município, no estado da Bahia 2004-2007

3.3 Educação

3.3.1 Educação infantil

3.3.1.1 Estabelecimentos que ofertam a educação infantil, por localização e dependência administrativa, no município, no estado da Bahia – 2004-2007

- 3.3.1.2 Matrícula inicial na educação infantil, por localização e dependência administrativa, no município, no estado da Bahia – 2004-2007
- 3.3.1.3 Docentes em exercício na educação infantil, por localização e dependência administrativa, no município, no estado da Bahia – 2004-2007

3.3.2 Ensino fundamental

- 3.3.2.1 Estabelecimentos que ofertam ensino fundamental, por localização e dependência administrativa, no município, no estado da Bahia – 2004-2007
- 3.3.2.2 Matrícula inicial no ensino fundamental, por localização e dependência administrativa, no município, no estado da Bahia – 2004-2007
- 3.3.2.3 Docentes em exercício no ensino fundamental, por localização e dependência administrativa, no município, no estado da Bahia – 2004-2007

3.3.3 Ensino médio

- 3.3.3.1 Estabelecimentos que ofertam ensino médio, por localização e dependência administrativa, no município, no estado da Bahia – 2004-2007
- 3.3.3.2 Matrícula inicial no ensino médio, por localização e dependência administrativa, no município, no estado da Bahia – 2004-2007
- 3.3.3.3 Docentes em exercício no ensino médio por localização e dependência administrativa, no município, no estado da Bahia – 2004-2007

3.3.4 Educação de jovens e adultos

- 3.3.4.1 Estabelecimentos que ofertam a educação de jovens e adultos, por localização e dependência administrativa, no município, no estado da Bahia – 2004-2007
- 3.3.4.2 Matrícula inicial na educação de jovens e adultos, por localização e dependência administrativa, no município, no estado da Bahia – 2004-2007
- 3.3.4.3 Docentes em exercício na educação de jovens e adultos, por localização e dependência administrativa, no município, no estado da Bahia – 2004-2007

3.4 Saúde

- 3.4.1 Hospitais conveniados com o SUS, segundo a esfera administrativa e leitos, no município, no estado da Bahia – 2004-2007
- 3.4.2 Servidores estaduais da área de saúde, segundo o tipo de ocupação no município, no estado da Bahia – 2004-2007
- 3.4.3 Óbitos, por grupo de causas, no município, no estado da Bahia – 2004-2007
- 3.4.4 Óbitos, por faixa etária, no município, no estado da Bahia – 2004-2007
- 3.4.5 Casos de algumas doenças transmissíveis, de notificação obrigatória, independentes de confirmação, no município, no estado da Bahia – 2004-2007
- 3.4.6 Casos de algumas doenças sexualmente transmissíveis, de notificação obrigatória, independentes de confirmação, no município, no estado da Bahia – 2004-2007

3.5 Índice de Desenvolvimento Social

- 3.5.1 Índice de desenvolvimento social, segundo seus componentes, no município, no estado da Bahia 2002, 2004, 2006
- 3.5.2 Situação do Programa Bolsa Família no município, no estado da Bahia – 2008-2009

4 Transporte

4.1 Veículos registrados, por tipo, no município, no estado da Bahia – 2004-2007

5 Serviços Básicos

5.1 Energia Elétrica

- 5.1.1 Consumidores de energia elétrica, por classe, no município, no estado da Bahia – 2004-2007
- 5.1.2 Consumo de energia elétrica, por classe, no município, no estado da Bahia – 2004-2007

5.2 Abastecimento d'Água

- 5.2.1 Ligações, economias e volume de água faturado no município, no estado da Bahia – 2004-2007

5.3 Correios

5.3.1 Agência de correios e unidades operacionais de atendimento no município, no estado da Bahia – 2004-2007

5.4 Bancos

5.4.1 Distribuição de agências bancárias no município, no estado da Bahia – 2004-2007

6 Informações Econômicas

6.1 Agropecuária

6.1.1 Produção, área colhida e rendimento médio dos principais produtos agrícolas no município, no estado da Bahia – 2004-2007

6.1.2 Efetivo dos principais rebanhos no município, no estado da Bahia – 2004-2007

6.1.3 Produção dos principais produtos de origem animal no município, no estado da Bahia – 2004-2007

6.1.4 Financiamentos concedidos a produtores e cooperativas, por atividade e finalidade no município, no estado da Bahia – 2004-2007

6.2 PIB Municipal

6.2.1 Valor adicionado, PIB e PIB per capita a preços correntes no município, no estado da Bahia – 2003-2006

6.3 Finanças Públicas

6.3.1 Arrecadação municipal, estadual e transferências constitucionais no município, no estado da Bahia – 2004-2007

6.4 Índice de Desenvolvimento Econômico

6.4.1 Índice de desenvolvimento econômico segundo seus componentes no município, no estado da Bahia – 2002, 2004, 2006

7 Justiça Eleitoral

7.1 Eleitorado e abstenção nas eleições no município, no estado da Bahia – 2006

7.2 Resultado das eleições para presidente e governador no município, no estado da Bahia – 2006

SUMÁRIO

Siglas e Abreviaturas	III
Sinais Convencionais	V
Fontes das Informações Geográficas	VI
Plano de Apresentação Tabular	VII
Apresentação	13
Municípios Contemplados	
Angical	19
Baianópolis	37
Barreiras.....	55
Buritirama.....	73
Catolândia	91
Cotegipe	109
Cristópolis	127
Formosa do Rio Preto.....	145
Luís Eduardo Magalhães.....	163
Mansidão.....	181
Riachão das Neves.....	199
Santa Rita de Cássia	217
São Desidério.....	235
Wanderley.....	253

APRESENTAÇÃO

A Superintendência de Estudos Econômicos e Sociais da Bahia (SEI) disponibiliza o terceiro número da publicação *Estatísticas dos Municípios Baianos*, oferecendo para a sociedade informações relativas às características socioeconômicas dos municípios que compõe o Território de Identidade Oeste.

Esta publicação tem a finalidade de retratar a evolução econômica e social dos municípios baianos nos anos mais recentes. Concomitantemente, são apresentadas informações geográficas e ambientais. Dessa forma, a publicação cumpre o papel de subsidiar com significativas informações os formuladores de políticas públicas e os estudiosos e pesquisadores em geral.

Neste número são contemplados os municípios de Angical, Baianópolis, Barreiras, Buritirama, Catolândia, Coitegipe, Cristópolis, Formosa do Rio Preto, Luís Eduardo Magalhães, Mansidão, Riachão das Neves, Santa Rita de Cássia, São Desidério e Wanderley.

A SEI agradece a colaboração dos órgãos governamentais que forneceram os registros administrativos indispensáveis à produção de estatísticas e indicadores aqui divulgados.

DIVISÃO POLÍTICO-ADMINISTRATIVA
Estado da Bahia



ÍNDICE DE DESENVOLVIMENTO SOCIAL DO TERRITÓRIO DE IDENTIDADE OESTE BAIANO - BAHIA, 2009

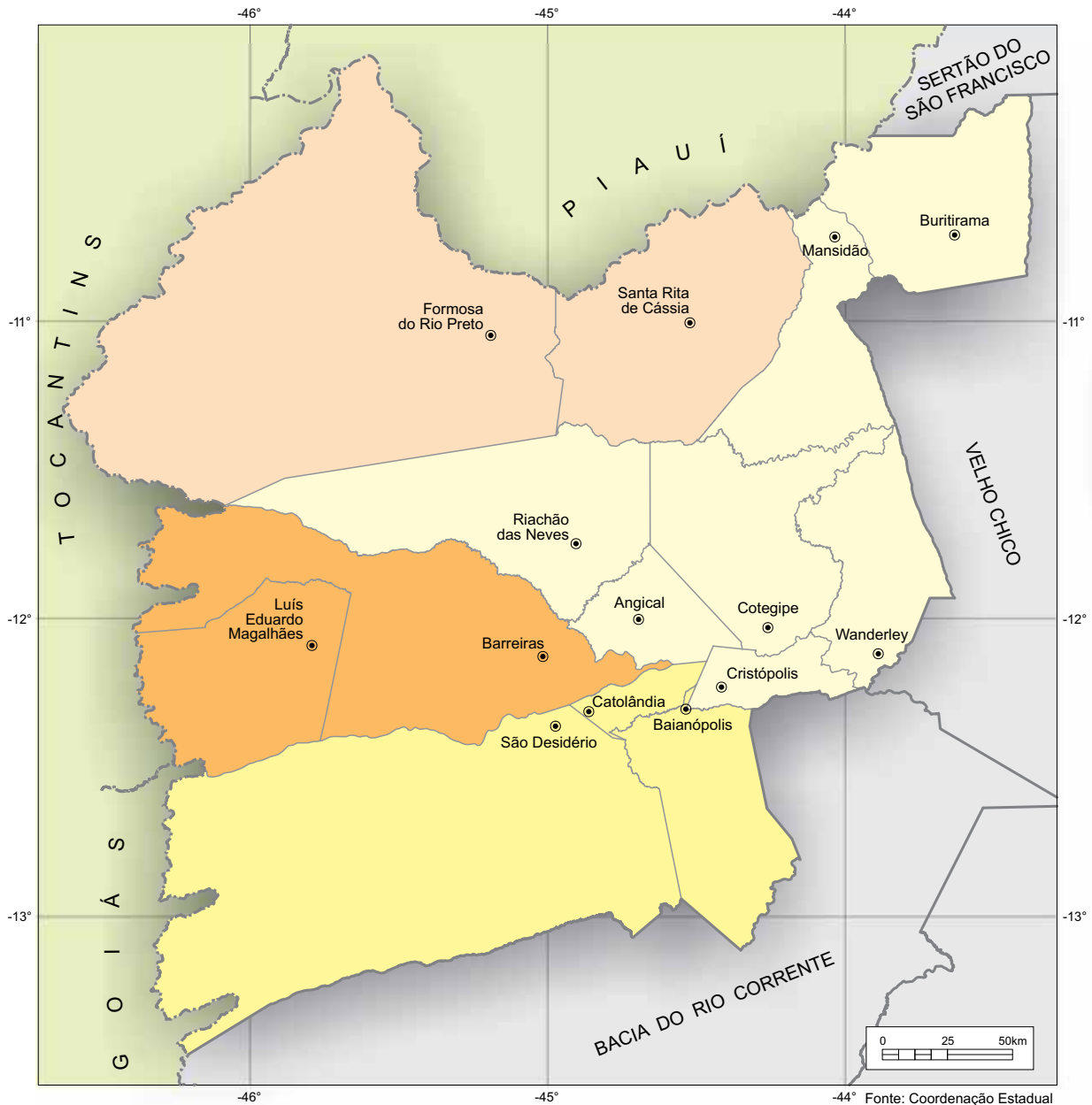

	4.948 a 4.981 (7 munic.)
	4.982 a 5.012 (3 munic.)
	5.013 a 5.101 (2 munic.)
	Acima de 5.101 (2 munic.)



ASPECTOS GERAIS DO TERRITÓRIO DE IDENTIDADE OESTE BAIANO - BAHIA, 2009

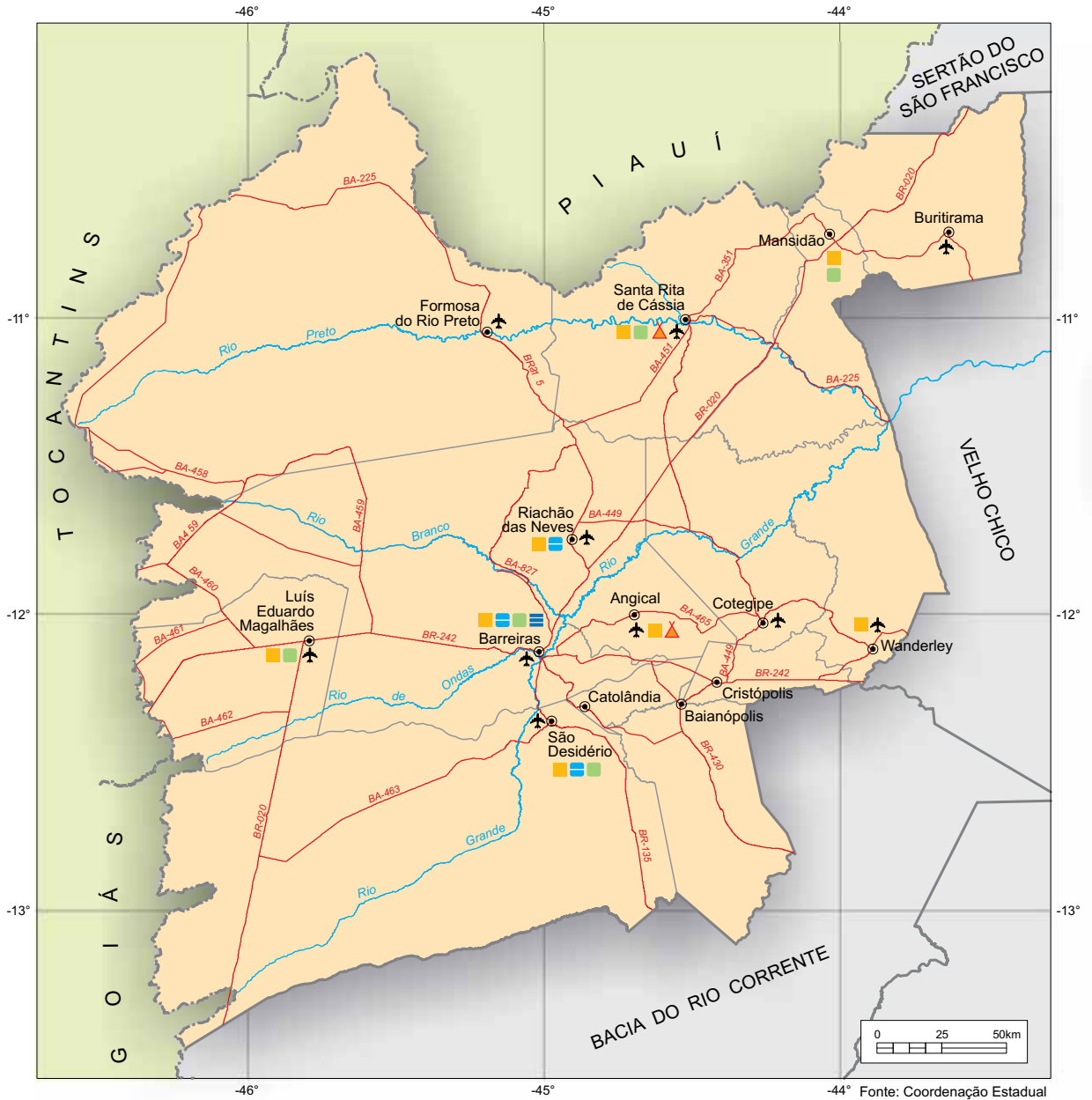

-44° Fonte: Coordenação Estadual dos Territórios, 2007. SEI, 2009.



- | | | | |
|-----|--------------------|---|----------------------------|
| ⊙ | Cidade | ✈ | Terminal aéreo |
| --- | Limite estadual | ■ | Projeto de irrigação |
| --- | Limite municipal | ■ | Área de proteção ambiental |
| --- | Limite territorial | ▲ | Povos indígenas |
| --- | Rodovia | ■ | Reforma agrária |
| --- | Curso d'água | ■ | Usina termelétrica |





| Angical |

Foto: Prefeitura de Angical

ANGICAL

TERRITÓRIO DE IDENTIDADE OESTE BAIANO

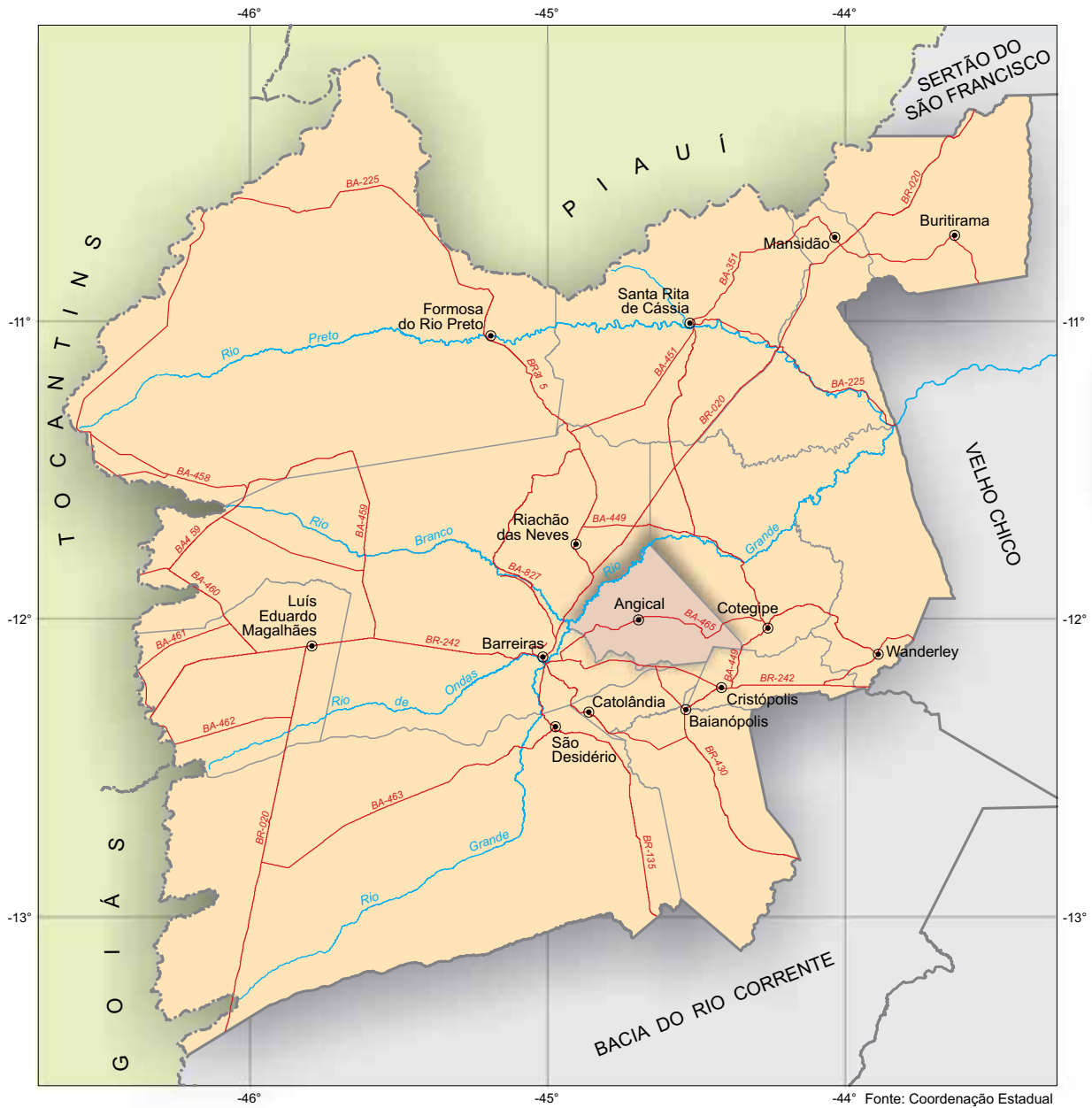

-44° Fonte: Coordenação Estadual dos Territórios, 2007. SEI, 2009.



 Município em destaque

ESCALA: 1:2.500.000

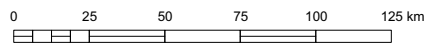

1 Informações Gerais

1.1 Regionalização

Messorregião Geográfica: Extremo Oeste Baiano

Microrregião Geográfica: 02. Cotegipe

Região Econômica: 15. Oeste

Região Administrativa: 25. Barreiras

Eixo de Desenvolvimento: Oeste do São Francisco

Território de Identidade: 11. Oeste Baiano

1.2 Legislação Político/Administrativa

Lei de Criação: Ato Estadual s/n

Data: 05/07/1890

Lei Vigente: nº 628

Data: 30/12/1953 - Diário Oficial: 10/02/1954

Outras Leis de Referência: Municípios de: Cristópolis nº 1.733 de 19/07/1962. Publicada no DO de 25/07/1962; Catolândia nº 1.758 de 27/07/1962. Publicada no DO de 31/07/1962 e Riachão das Neves nº 1.731 de 19/07/1962. Publicada no DO de 25/07/1962

Município de Origem: Campo Largo

Distritos: Angical e Missão de Aricobé

Limites Intermunicipais: Barreiras, Catolândia, Cotegipe, Cristópolis e Riachão das Neves

2 Informações Geográficas

2.1 Indicadores Geográficos

2.1.1 Área, distância da capital, coordenadas geográficas e altitude

Área (Km ²)	Coordenadas Geográficas		Altitude (m)	Distância da Capital (Km)
	Latitude Sul	Longitude Oeste		
1.638,72	-12°00'25"	44°41'40"	470	887

Fonte: IBGE, 2002/ Derba, 2007.

2.2 Recursos Naturais

2.2.1 Clima

Tipo climático: **Subúmido a Seco**

Temperatura média anual (°C): **24,3**

Período chuvoso: **outubro a abril**

Pluviosidade anual (mm): **1121,9**

2.2.2 Solo

Latossolos, Cambissolos, Luvisolos e Neossolos

2.2.3 Vegetação

Cerrado Arbóreo Aberto, sem Floresta-de-Galeria e Floresta Estacional Decidual

2.2.4 Geomorfologia

Chapadão Central, Depressão do São Francisco, Patamares do Chapadão, Várzeas e Terraços Aluviais

2.2.5 Geologia

Ardósias, Arenitos finos e médios, Argilitos, Calcários, Depósitos Eluvionares e Coluvionares, Dolomitos, Folhelhos e Siltitos

2.2.6 Ocorrências minerais

Argila, Calcário, Manganês e Salitre

2.2.7 Hidrografia

Bacia hidrográfica: **São Francisco**

Rio(s) principal(is): **Riacho Angical, Rio Grande, Riacho São João e Riacho da Seriema**

Áreas irrigadas: -

Espelhos d'água: -

2.3 Área Especial

2.3.1 Unidades de conservação -

2.3.2 Projetos de assentamento de reforma agrária

Angical I

2.3.3 Projetos cédula da terra -

2.3.4 Projetos crédito fundiário e combate à pobreza rural -



3 Características Demográficas e Sociais

3.1 Demografia

3.1.1 População, área e densidade demográfica do município de Angical, no estado da Bahia 2007-2009

Ano	População Estimada ⁽¹⁾	Área (km ²)	Densidade Demográfica (hab/km ²)
2007	14.700	1.638,72	8,97
2008	15.157	1.638,72	9,25
2009	15.191	1.638,72	9,27

Fonte: IBGE.

(1) Para 2007, Contagem da População; para 2008 e 2009 estimativas das populações residentes em julho de cada ano.

3.1.2 População, por situação de domicílio e sexo, do município de Angical, no estado da Bahia – 2007

População por Situação de Domicílio e Sexo	População
População total ⁽¹⁾	14.700
Homens	7.725
Mulheres	6.927
População urbana ⁽¹⁾	6.909
Homens	3.458
Mulheres	3.444
População rural ⁽¹⁾	7.791
Homens	4.267
Mulheres	3.483

Fonte: IBGE, Contagem da População 2007.

(1) Inclusive a população estimada nos domicílios fechados e nos domicílios provenientes de setor censitário cujo arquivo foi danificado.

3.1.3 Domicílios particulares ocupados, por sexo da pessoa responsável pelo domicílio, no município de Angical, no estado da Bahia – 2007

Sexo da Pessoa Responsável	Domicílios Particulares Ocupados por Sexo do Responsável
Total ⁽¹⁾	3.719
Homens	2.232
Mulheres	1.473

Fonte: IBGE, Contagem da População 2007.

(1) Inclusive os domicílios fechados e os domicílios provenientes de setor censitário cujo arquivo foi danificado, com população estimada.

3.1.4 Quantidade de domicílios, por espécie, no município de Angical, no estado da Bahia – 2007

Domicílios por Espécie	Domicílios
Total geral	4.458
Particulares	4.449
Ocupados	3.705
Não ocupados	744
Fechado	14
Uso ocasional	269
Vago	461
Coletivos	9
Com morador	2
Sem morador	7

Fonte: IBGE, Contagem da População 2007.

3.2 Pessoal Ocupado

3.2.1 Pessoal ocupado no mercado formal de trabalho, por setor de atividade econômica, no município de Angical, no estado da Bahia – 2004-2007

Setor de Atividade	2004	2005	2006	2007
Extrativa mineral	-	-	2	1
Indústria de transformação	1	11	2	3
Serviços industriais de utilidade pública	-	-	-	-
Construção civil	-	1	2	-
Comércio	4	8	13	19
Serviços	21	16	17	16
Administração pública	186	645	791	855
Agropecuária, extrativa vegetal, caça e pesca	26	38	35	68

Fonte: Ministério do Trabalho-RAIS.

3.2.2 Grau de instrução do pessoal ocupado no mercado formal de trabalho, no município de Angical, no estado da Bahia 2004-2007

Grau de Instrução	2004	2005	2006	2007 ⁽¹⁾
Analfabeto	5	3	5	6
4ª série incompleto	31	56	57	72
4ª série completo	11	112	17	25
8ª série incompleto	15	107	89	91
8ª série completo	22	52	33	38
2º grau incompleto	12	55	46	53
2º grau completo	122	284	394	429
Superior incompleto	13	22	27	25
Superior completo	7	28	44	56
Mestrado	-	-	-	167
Doutorado	-	-	150	-

Fonte: Ministério do Trabalho-RAIS.

(1) Houve mudança na nomenclatura.



3.3 Educação

3.3.1 Educação infantil

3.3.1.1 Estabelecimentos que ofertam a educação infantil, por localização e dependência administrativa, no município de Angical, no estado da Bahia – 2004-2007

Ano	Estabelecimentos								
	Total	Urbana				Rural			
		Federal	Estadual	Municipal	Particular	Federal	Estadual	Municipal	Particular
2004	40	-	-	1	-	-	-	39	-
2005	38	-	-	3	-	-	-	35	-
2006	37	-	-	1	-	-	-	36	-
2007	32	-	-	4	-	-	-	28	-

Fonte: SEC/MEC/Inep.

3.3.1.2 Matrícula inicial na educação infantil, por localização e dependência administrativa, no município de Angical, no estado da Bahia – 2004-2007

Ano	Total	Matrícula Inicial							
		Urbana				Rural			
		Federal	Estadual	Municipal	Particular	Federal	Estadual	Municipal	Particular
2004	507	-	-	197	-	-	-	310	-
2005	590	-	-	328	-	-	-	262	-
2006	677	-	-	150	-	-	-	527	-
2007	916	-	-	426	-	-	-	490	-

Fonte: SEC/MEC/Inep.

3.3.1.3 Docentes em exercício na educação infantil, por localização e dependência administrativa, no município de Angical, no estado da Bahia – 2004-2007

Ano	Docentes								
	Total	Urbana				Rural			
		Federal	Estadual	Municipal	Particular	Federal	Estadual	Municipal	Particular
2004	52	-	-	11	-	-	-	41	-
2005	47	-	-	12	-	-	-	35	-
2006	56	-	-	7	-	-	-	49	-
2007	76	-	-	26	-	-	-	50	-

Fonte: SEC/MEC/Inep.

3.3.2 Ensino fundamental

3.3.2.1 Estabelecimentos que ofertam o ensino fundamental, por localização e dependência administrativa, no município de Angical, no estado da Bahia – 2004-2007

Ano	Estabelecimentos								
	Total	Urbana				Rural			
		Federal	Estadual	Municipal	Particular	Federal	Estadual	Municipal	Particular
2004	70	-	2	7	-	-	-	60	1
2005	58	-	2	10	-	-	-	45	1
2006	57	-	1	3	-	-	-	52	1
2007	43	-	1	6	-	-	1	35	-

Fonte: SEC/MEC/Inep.

3.3.2.2 Matrícula inicial no ensino fundamental, por localização e dependência administrativa, no município de Angical, no estado da Bahia – 2004-2007

Ano	Matrícula Inicial								
	Total	Urbana				Rural			
		Federal	Estadual	Municipal	Particular	Federal	Estadual	Municipal	Particular
2004	5.547	-	466	1.415	-	-	-	3.556	110
2005	3.754	-	391	1.947	-	-	-	1.317	99
2006	3.656	-	390	913	-	-	-	2.262	91
2007	3.147	-	239	984	-	-	44	1.880	-

Fonte: SEC/MEC/Inep.

3.3.2.3 Docentes em exercício no ensino fundamental, por localização e dependência administrativa, no município de Angical, no estado da Bahia – 2004-2007

Ano	Docentes								
	Total	Urbana				Rural			
		Federal	Estadual	Municipal	Particular	Federal	Estadual	Municipal	Particular
2004	241	-	22	76	-	-	-	137	6
2005	209	-	19	106	-	-	-	77	7
2006	214	-	13	56	-	-	-	139	6
2007	198	-	12	53	-	-	6	127	-

Fonte: SEC/MEC/Inep.

3.3.3 Ensino médio

3.3.3.1 Estabelecimentos que ofertam o ensino médio, por localização e dependência administrativa, no município de Angical, no estado da Bahia – 2004-2007

Ano	Estabelecimentos								
	Total	Urbana				Rural			
		Federal	Estadual	Municipal	Particular	Federal	Estadual	Municipal	Particular
2004	2	-	1	-	-	-	-	1	-
2005	2	-	1	1	-	-	-	-	-
2006	3	-	1	-	-	-	-	1	1
2007	2	-	1	-	-	-	1	-	-

Fonte: SEC/MEC/Inep.

3.3.3.2 Matrícula inicial no ensino médio, por localização e dependência administrativa, no município de Angical, no estado da Bahia – 2004-2007

Ano	Matrícula Inicial								
	Total	Urbana				Rural			
		Federal	Estadual	Municipal	Particular	Federal	Estadual	Municipal	Particular
2004	1.091	-	545	-	-	-	-	546	-
2005	991	-	633	358	-	-	-	-	-
2006	1.040	-	646	-	-	-	-	366	28
2007	941	-	895	-	-	-	46	-	-

Fonte: SEC/MEC/Inep.



3.3.3.3 Docentes em exercício no ensino médio, por localização e dependência administrativa, no município de Angical, no estado da Bahia – 2004-2007

Ano	Docentes								
	Total	Urbana				Rural			
		Federal	Estadual	Municipal	Particular	Federal	Estadual	Municipal	Particular
2004	31	-	20	-	-	-	-	11	-
2005	22	-	12	10	-	-	-	-	-
2006	46	-	19	-	-	-	-	20	7
2007	33	-	26	-	-	-	7	-	-

Fonte: SEC/MEC/Inep.

3.3.4 Educação de jovens e adultos

3.3.4.1 Estabelecimentos que ofertam a educação de jovens e adultos, por localização e dependência administrativa, no município de Angical, no estado da Bahia – 2004-2007

Ano	Estabelecimentos								
	Total	Urbana				Rural			
		Federal	Estadual	Municipal	Particular	Federal	Estadual	Municipal	Particular
2004	3	-	-	1	-	-	-	2	-
2005	8	-	-	6	-	-	-	2	-
2006	14	-	-	2	-	-	-	12	-
2007	14	-	-	3	-	-	-	11	-

Fonte: SEC/MEC/Inep.

3.3.4.2 Matrícula inicial na educação de jovens e adultos, por localização e dependência administrativa, no município de Angical, no estado da Bahia – 2004-2007

Ano	Matrícula Inicial								
	Total	Urbana				Rural			
		Federal	Estadual	Municipal	Particular	Federal	Estadual	Municipal	Particular
2004	91	-	-	51	-	-	-	40	-
2005	325	-	-	291	-	-	-	34	-
2006	355	-	-	78	-	-	-	277	-
2007	327	-	-	127	-	-	-	200	-

Fonte: SEC/MEC/Inep.

3.3.4.3 Docentes em exercício na educação de jovens e adultos, por localização e dependência administrativa, no município de Angical, no estado da Bahia – 2004-2007

Ano	Docentes								
	Total	Urbana				Rural			
		Federal	Estadual	Municipal	Particular	Federal	Estadual	Municipal	Particular
2004	4	-	-	2	-	-	-	2	-
2005	17	-	-	14	-	-	-	3	-
2006	21	-	-	5	-	-	-	16	-
2007	26	-	-	9	-	-	-	17	-

Fonte: SEC/MEC/Inep.

3.4 Saúde

3.4.1 Hospitais conveniados com o SUS, segundo a esfera administrativa e leitos, no município de Angical, no estado da Bahia – 2004-2007

Ano	Hospitais Segundo Esfera Administrativa					Leitos	
	Total	Federal	Estadual	Municipal	Privada	Existentes	SUS ⁽¹⁾
2004	-	-	-	-	-	-	-
2005	-	-	-	-	-	-	-
2006	1	-	-	1	-	6	6
2007	1	-	-	1	-	6	6

Fonte: Datasus/CNES/Sesab/DICS.

(1) A partir de 2005, a informação de Leitos Contratados assume a denominação Leitos – SUS.

3.4.2 Servidores estaduais da área de saúde, segundo o tipo de ocupação, no município de Angical, no estado da Bahia – 2004-2007

Tipo de Ocupação	2004	2005	2006	2007
Total	-	-	-	-
Agente Serviço de Saúde	-	-	-	-
Assistente Social	-	-	-	-
Atendente de Enfermagem	-	-	-	-
Atendente Rural	-	-	-	-
Auxiliar de Enfermagem	-	-	-	-
Auxiliar Serviço de Saúde/Atendente Rural	-	-	-	-
Enfermeiro	-	-	-	-
Farmacêutico	-	-	-	-
Fisioterapeuta	-	-	-	-
Médico	-	-	-	-
Nutricionista	-	-	-	-
Odontólogo	-	-	-	-
Outras ocupações	-	-	-	-
Técnico em Patologia Clínica	-	-	-	-
Técnico em Radiologia	-	-	-	-

Fonte: Sesab.



3.4.3 Óbitos, por grupo de causas, no município de Angical, no estado da Bahia – 2004-2007

Grupos de Causas	2004	2005	2006	2007
Total	63	59	51	50
Algumas doenças infecciosas e parasitárias	2	3	2	1
Neoplasias (tumores)	1	2	7	1
Doenças do sangue e dos órgãos hematopoéticos e alguns transtornos imunitários	-	-	-	-
Doenças endócrinas, nutricionais e metabólicas	1	3	1	1
Transtornos mentais e comportamentais	1	1	-	-
Doenças do sistema nervoso	-	1	-	-
Doenças do olho e anexos	-	-	-	-
Doenças do ouvido e da apófise mastóide	-	-	-	-
Doenças do aparelho circulatório	8	8	9	6
Doenças do aparelho respiratório	2	1	4	-
Doenças do aparelho digestivo	1	1	1	3
Doenças da pele e tecido subcutâneo	-	-	-	-
Doenças do sistema osteomuscular e do tecido conjuntivo	-	-	-	-
Doenças do aparelho geniturinário	1	-	1	-
Gravidez, parto e puerpério	-	-	-	-
Algumas afecções originadas no período perinatal	3	2	3	2
Malformações congênitas, deformidades e anomalias cromossômicas	-	1	-	-
Sintomas, sinais e achados anormais de exames clínicos e de laboratório não classificados em outro item (Causas mal definidas)	36	32	15	34
Causas externas de morbidade e mortalidade	7	4	8	2

Fonte: Sesab/DICS/SIM.

3.4.4 Óbitos, por faixa etária, no município de Angical, no estado da Bahia – 2004-2007

Ano	Faixa Etária						
	Total	< 1 Ano	1 a 4	5 a 14	15 a 49	≥ 50 anos	Idade Ignorada
2004	63	3	-	-	12	48	-
2005	59	4	-	-	13	42	-
2006	51	3	-	-	9	39	-
2007	50	3	1	3	7	35	1

Fonte: Sesab/Suvisa/DIS-SIM.

3.4.5 Casos de algumas doenças transmissíveis, de notificação obrigatória, independentes de confirmação, no município de Angical, no estado da Bahia – 2004-2007

Doenças Transmissíveis	2004	2005	2006 ⁽²⁾	2007 ⁽³⁾
Total	17	22	10	15
Chagas aguda	-	7	-	-
Coqueluche	-	-	-	-
Dengue	8	1	3	2
Difteria	-	-	-	-
Febre tifóide	-	-	-	-
Hanseníase ⁽¹⁾	1	2	4	5
Hepatite viral	3	6	3	4
Leishmaniose tegumentar ⁽¹⁾	-	-	-	-
Leishmaniose visceral	-	-	-	-
Leptospirose	-	-	-	-
Malária	1	-	-	-
Meningite	-	2	-	-
Paralisia flácida aguda	-	-	-	-
Tétano acidental	-	-	-	-
Tétano neonatal	-	-	-	-
Tuberculose extra-pulmonar ⁽¹⁾	-	-	-	-
Tuberculose pulmonar ⁽¹⁾	4	4	-	4

Fonte: Sesab/DIS/Sinam.

(1) Casos confirmados.

(2) Dados processados em 31.03.2009.

(3) Dados processados em 02.04.2009.

3.4.6 Casos de algumas doenças sexualmente transmissíveis, de notificação obrigatória, independentes de confirmação, no município de Angical, no estado da Bahia – 2004-2007

Ano	Aids ⁽¹⁾	Condiloma Acuminado	Herpes Genital	Sífilis	
				Congênita	Em Adulto ⁽²⁾
2004	-	-	-	-	-
2005	1	-	-	-	-
2006	-	-	-	-	-
2007 ⁽³⁾	1	-	-	-	1

Fonte: Sesab/DIS/Sinam.

(1) Casos confirmados.

(2) A classificação das notificações de Sífilis Sem Especificação passou em 2004 para Sífilis em Adulto.

(3) Dados processados em 02.04.2009.

3.5 Índice de Desenvolvimento Social

3.5.1 Índice de Desenvolvimento Social, segundo seus componentes, no município de Angical, no estado da Bahia – 2002/2006

Ano	INS	Classificação ⁽¹⁾	INE	Classificação ⁽¹⁾	ISB	Classificação ⁽¹⁾	IRMCH	Classificação ⁽¹⁾	IDS	Classificação ⁽¹⁾
2002	4.961,23	337º	5.011,34	148º	4.938,35	307º	4.955,27	273º	4.966,47	300º
2004	4.926,63	393º	5.103,06	28º	4.941,70	305º	4.955,27	273º	4.981,17	240º
2006	4.945,38	375º	5.049,45	77º	4.956,64	279º	4.955,27	273º	4.976,50	263º

Fonte: SEI.

Notas: INS – Índice do Nível de Saúde.

INE – Índice do Nível de Educação.

ISB – Índice dos Serviços Básicos.

IRMCH – Índice de Renda Média dos Chefes de Família.

IDS – Índice de Desenvolvimento Social.

(1) Posição em relação aos demais municípios do Estado.



3.5.2 Situação do Programa Bolsa Família no município de Angical, no estado da Bahia – 2008-2009

Dados Gerais	Quantidade	Período
População total do município	15.157	2008
Total de famílias cadastradas ⁽¹⁾	2.602	30/04/2009
Total de famílias cadastradas - perfil Bolsa Família ⁽²⁾	2.438	30/04/2009
Total de famílias cadastradas - perfil Cadastro Único ⁽³⁾	2.579	30/04/2009
Número de famílias beneficiárias do Programa Bolsa Família	2.008	05/09

Fonte: MDS.

(1) O total de famílias cadastradas poderá, conforme a legislação do CadÚnico, incluir famílias que tenham renda familiar per capita maior que meio salário mínimo (R\$ 232,50). Isso explica a possível diferença de valores entre o total de famílias cadastradas.

(2) Famílias com renda per capita mensal de até R\$ 137,00.

(3) Famílias com renda per capita mensal de até R\$ 232,50 (1/2 salário mínimo em 2008), incluído o total de famílias cadastradas pelo perfil Bolsa Família.

4 Transporte

4.1 Veículos registrados, por tipo, no município de Angical, no estado da Bahia – 2004-2007

Ano	Tipo de Veículo						
	Automóvel	Caminhão	Camioneta	Micro-ônibus	Moto	Ônibus	Outros
2004	103	7	50	7	95	2	13
2005	115	13	51	5	129	8	15
2006	132	15	55	6	183	11	18
2007	153	16	65	6	254	11	21

Fonte: Detran.

5 Serviços Básicos

5.1 Energia Elétrica

5.1.1 Consumidores de energia elétrica, por classe, no município de Angical, no estado da Bahia – 2004-2007

Ano	Residencial	Industrial	Comercial	Rural	Serviços e Poderes Públicos	Outros ⁽¹⁾	Total
2004	2.537	17	136	326	123	1	3.140
2005	2.688	15	140	416	141	1	3.401
2006	2.963	14	143	351	148	1	3.620
2007	3.390	14	143	320	160	1	4.028

Fonte: Coelba.

(1) Consumidores próprios dos sistemas Coelba.

5.1.2 Consumo de energia elétrica, por classe, no município de Angical, no estado da Bahia – 2004-2007 (kWh)

Ano	Residencial	Industrial	Comercial	Rural	Serviços e Poderes Públicos	Outros ⁽¹⁾	Total
2004	1.849.063	38.534	259.678	304.713	1.257.754	498	3.710.240
2005	2.048.620	112.409	382.548	373.020	1.375.188	15.655	4.307.440
2006	2.190.287	87.155	302.795	424.339	1.458.090	21.480	4.484.146
2007	2.489.674	40.274	148.191	519.086	1.571.109	20.300	4.788.634

Fonte: Coelba.

(1) Consumo próprio dos sistemas Coelba.

5.2 Abastecimento d'Água
5.2.1 Ligações, economias e volume de água faturado no município de Angical, no estado da Bahia – 2004-2007

Ano	Ligações	Economias	Volume (m ³)
2004	921	981	121.191
2005	1.084	1.141	138.847
2006	1.153	1.210	153.142
2007	1.209	1.281	172.900

Fonte: Embasa.

5.3 Correios
5.3.1 Agência de correios e unidades operacionais de atendimento no município de Angical, no estado da Bahia – 2004-2007

Ano	Total	Agências					
		Agência de Correio	Agência de Correio Comunitária	Agência de Correio Franqueada	Caixa de Coleta	Posto de Venda de Selo	Outros
2004	3	1	1	-	1	-	-
2005	3	1	1	-	1	-	-
2006	3	1	1	-	1	-	-
2007	3	1	1	-	1	-	-

Fonte: EBCT.

5.4 Bancos
5.4.1 Distribuição de agências bancárias no município de Angical, no estado da Bahia – 2004-2007

Ano	Natureza Administrativa	
	Federal	Particular
2004	1	-
2005	1	-
2006	1	-
2007	1	-

Fonte: Banco Central.



6 Informações Econômicas

6.1 Agropecuária

6.1.1 Produção, área colhida e rendimento médio dos principais produtos agrícolas no município de Angical, no estado da Bahia – 2004-2007

Produtos	2004			2005			2006			2007		
	Produção (t)	Área Colhida (ha)	Rendimento Médio (kg/ha)	Produção (t)	Área Colhida (ha)	Rendimento Médio (kg/ha)	Produção (t)	Área Colhida (ha)	Rendimento Médio (kg/ha)	Produção (t)	Área Colhida (ha)	Rendimento Médio (kg/ha)
Arroz (em casca)	270	180	1.500	274	190	1.442	-	-	-	-	-	-
Banana	784	40	19.600	741	38	19.500	707	38	18.605	684	36	19.000
Cana-de-açúcar	875	35	25.000	950	38	25.000	3.696	77	48.000	3.840	80	48.000
Feijão (em grão)	369	570	647	485	640	758	583	940	620	517	760	680
Mandioca	32.200	2.800	11.500	35.000	2.800	12.500	17.160	1.430	12.000	16.520	1.400	11.800
Manga	726	66	11.000	720	60	12.000	750	60	12.500	750	60	12.500
Milho (em grão)	14.850	5.500	2.700	13.500	5.000	2.700	6.804	4.200	1.620	7.308	4.350	1.680

Fonte: IBGE-PAM.

6.1.2 Efetivo dos principais rebanhos no município de Angical, no estado da Bahia – 2004-2007

Rebanho	Rebanhos (cabeças)			
	2004	2005	2006	2007
Asininos	1.492	1.373	1.373	1.100
Bovinos	49.385	82.440	82.440	95.804
Caprinos	4.452	4.607	4.607	1.500
Equinos	4.225	4.237	4.237	3.570
Galinhas	20.684	20.273	20.273	23.500
Galos, frangas, frangos e pintos	50.620	51.498	51.498	42.250
Muare	1.528	1.415	1.415	1.150
Ovinos	3.550	3.620	3.620	3.630
Suínos	11.021	11.040	11.040	9.150

Fonte: IBGE-PPM.

6.1.3 Produção dos principais produtos de origem animal no município de Angical, no estado da Bahia – 2004-2007

Produto	2004	2005	2006	2007
Leite (mil litros)	2.923	3.179	3.179	2.625
Mel de abelha (Kilograma)	1.963	2.035	2.035	1.800
Ovos de galinha (mil dúzias)	68	66	66	79

Fonte: IBGE-PPM.

6.1.4 Financiamentos concedidos a produtores e cooperativas, por atividade e finalidade, no município de Angical, no estado da Bahia 2004-2007

Atividade	Comercialização		Custeio		Investimento		Total	
	Contrato	Valor (R\$ 1,00)	Contrato	Valor (R\$ 1,00)	Contrato	Valor (R\$1,00)	Contrato	Valor (R\$ 1,00)
2004								
Agrícola	5	730.850,40	109	315.796,33	-	0,00	114	1.046.646,73
Pecuária	-	0,00	6	58.989,07	57	280.638,00	63	339.627,07
2005								
Agrícola	3	1.865.807,58	131	412.861,93	72	112.843,93	206	2.391.513,44
Pecuária	1	115.516,80	4	25.755,37	262	692.111,68	267	833.383,85
2006								
Agrícola	-	0,00	85	263.468,56	174	274.528,39	259	537.996,95
Pecuária	-	0,00	15	156.089,50	443	1.182.895,97	458	1.338.985,47
2007								
Agrícola	-	0,00	72	241.640,11	44	113.618,78	116	355.258,89
Pecuária	-	0,00	10	108.807,77	164	455.254,43	174	564.062,20

Fonte: Banco Central.

6.2 PIB Municipal

6.2.1 Valor Adicionado, PIB e PIB per capita a preços correntes no município de Angical, no estado da Bahia 2003-2006

Ano	Valor Adicionado (R\$ milhões)			Valor Adicionado APU ⁽²⁾ (R\$ milhões)	Impostos Sobre Produtos (R\$ milhões)	PIB (R\$ milhões)	PIB Per Capita (R\$ 1,00)
	Agropecuária	Indústria	Serviços ⁽¹⁾				
2004	23,17	2,35	20,06	11,10	0,91	46,49	3.318,64
2005	13,15	3,41	23,14	14,04	0,86	40,56	2.927,53
2006	11,52	3,50	25,28	15,16	1,12	41,42	3.021,73
2007 ⁽³⁾	14,07	3,65	29,69	17,28	1,36	48,78	3.318,14

Fontes: SEI, IBGE.

(1) Inclui APU.

(2) Administração Pública (Atividades Governamentais).

(3) Dados sujeitos a retificação.

6.3 Finanças Públicas

6.3.1 Arrecadação municipal, estadual e transferências constitucionais no município de Angical, no estado da Bahia – 2004-2007

(R\$1,00)

Ano	Municipal			Estadual				Transferências	
	IPTU	ISS	Total	ICMS	IPVA	ITD	Total	Estado	União
2004	3.025,86	92.373,25	95.399,11	178.088,48	22.419,66	1.780,00	202.288,14	1.454.201,75	3.365.539,07
2005	8.628,62	52.316,80	60.945,42	119.184,99	26.988,61	1.000,00	147.173,60	1.644.477,00	4.243.576,87
2006	7.610,41	127.279,09	134.889,50	89.087,86	31.980,23	5.492,50	126.560,59	1.756.485,69	4.718.285,01
2007	6.252,19	193.884,58	200.136,77	252.879,58	47.836,31	1.100,00	301.815,89	1.427.084,30	5.455.864,82

Fontes: STN, Sefaz-BA.



6.4 Índice de Desenvolvimento Econômico

6.4.1 Índice de Desenvolvimento Econômico, segundo seus componentes, no município de Angical, no estado da Bahia – 2002, 2004, 2006

Ano	INF	Classificação ⁽¹⁾	IQM	Classificação ⁽¹⁾	IPM	Classificação ⁽¹⁾	IDE	Classificação ⁽¹⁾
2002	4.989,05	226º	4.990,88	364º	4.986,69	156º	4.988,87	206º
2004	4.988,87	244º	4.990,69	333º	4.985,99	193º	4.988,52	235º
2006	4.983,68	220º	4.988,29	190º	4.985,75	242º	4.985,90	219º

Fonte: SEI.

Notas: INF – Índice de Infraestrutura.

IQM – Índice de Qualificação da Mão de Obra.

IPM – Índice do Produto Municipal.

IDE – Índice de Desenvolvimento Econômico.

(1) Posição em relação aos demais municípios do Estado.

7 Justiça Eleitoral

7.1 Eleitorado e abstenção nas eleições do município de Angical, no estado da Bahia – 2006

Especificação	Dados Gerais
Eleitorado	11.297
Abstenção - 1º turno %	20,89%
Abstenção - 2º turno %	22,96%

Fonte: TSE.

7.2 Resultado das eleições para presidente e governador no município de Angical, no estado da Bahia – 2006

Cargos/Partidos	Votos		Situação
	Nominais	% Votos Válidos	
Presidente – 2º turno			
PT	6.048	71,98	Eleito
PSDB	2354	28,02	Não eleito
Governador – 1º turno			
PT	4.210	52,62	Eleito
PFL	3.722	46,53	Não eleito
Outros	68	0,85	Não eleito

Fonte: TSE.

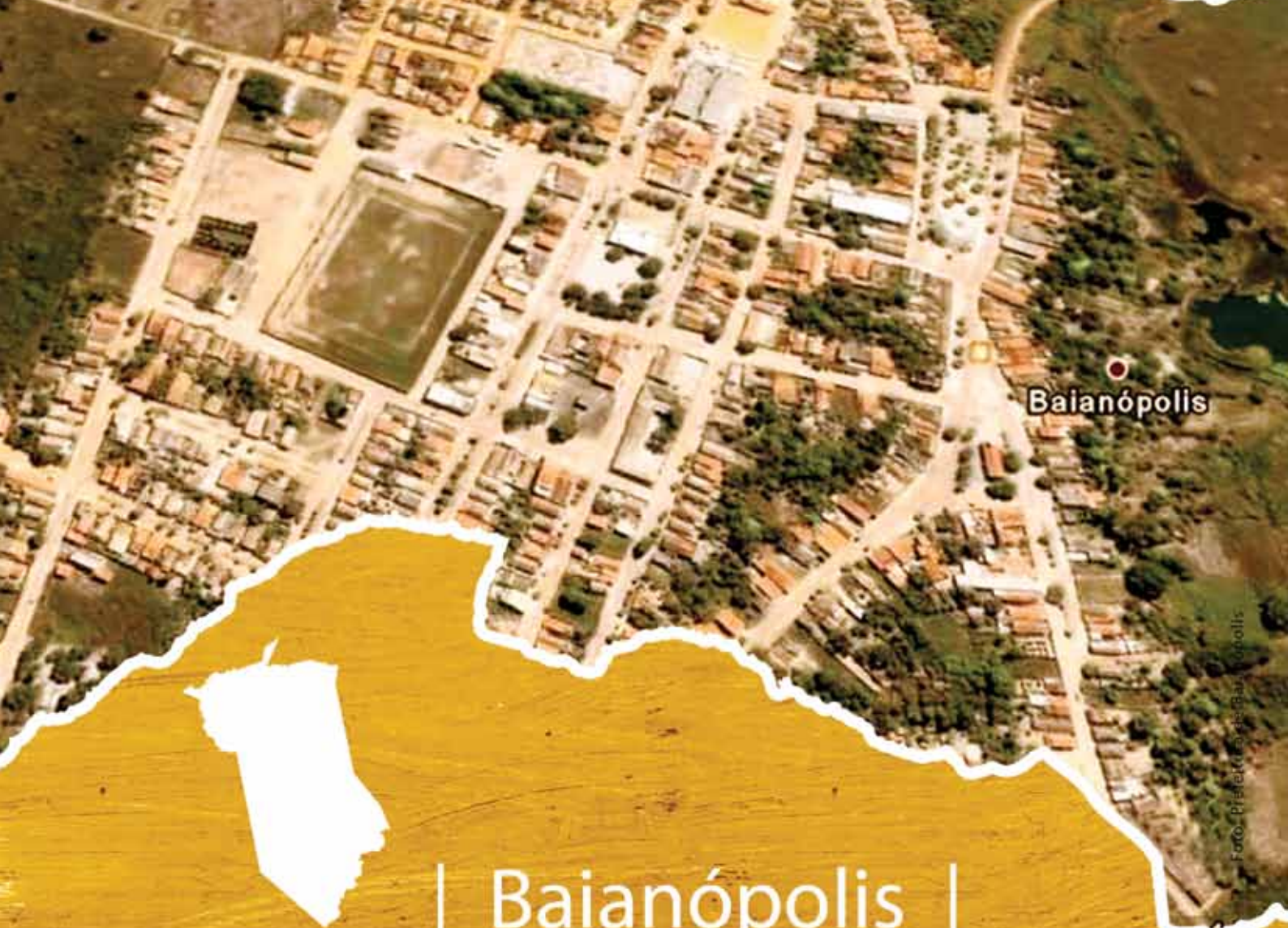

Baianópolis

| Baianópolis |

Foto: Prefeitura de Baianópolis

BAIANÓPOLIS

TERRITÓRIO DE IDENTIDADE

OESTE BAIANO

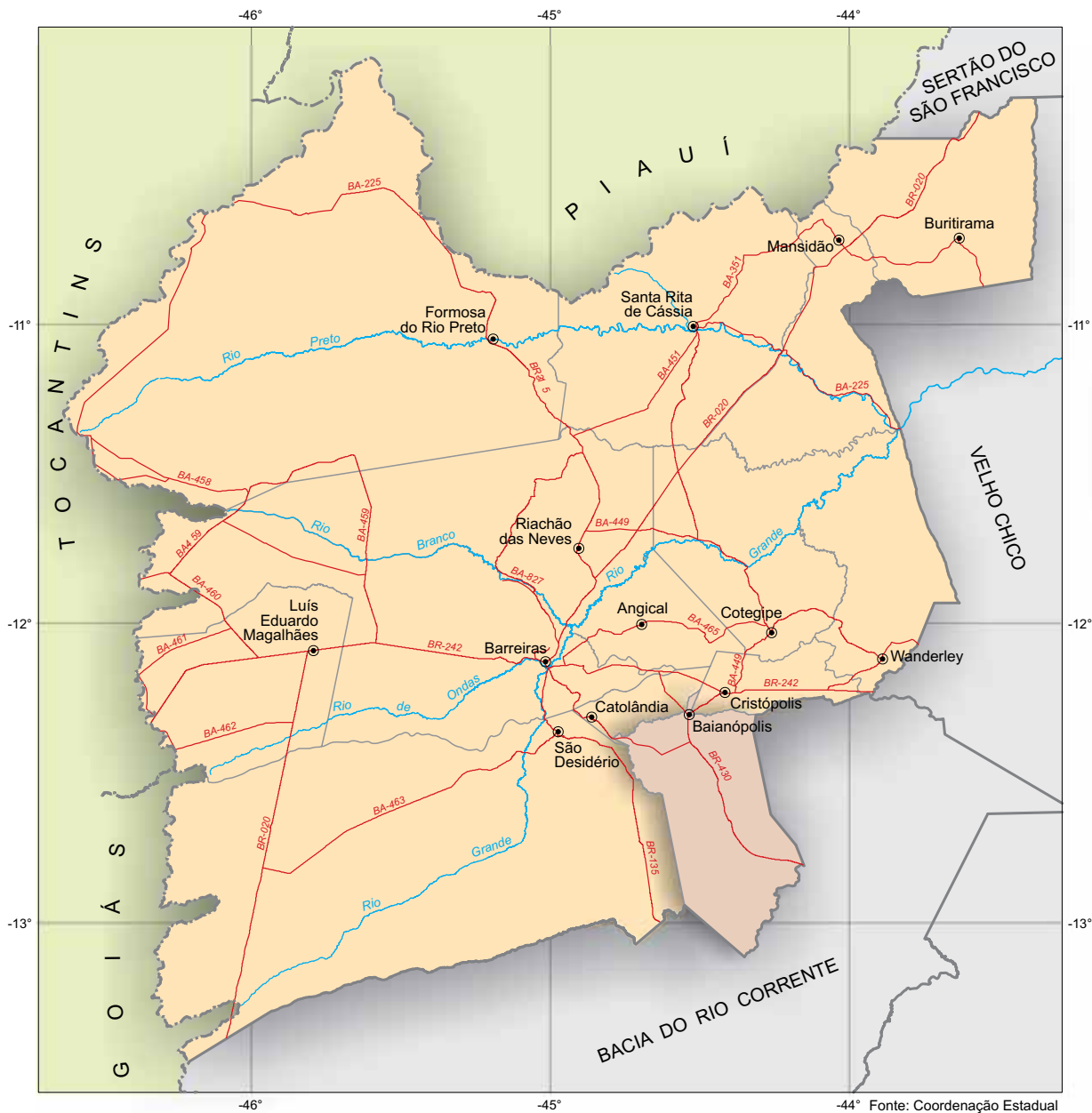

-44° Fonte: Coordenação Estadual dos Territórios, 2007. SEI, 2009.



 Município em destaque

ESCALA: 1:2.500.000

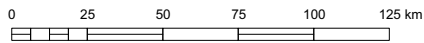



BAIANÓPOLIS

1 Informações Gerais

1.1 Regionalização

Messorregião Geográfica: Extremo Oeste Baiano

Microrregião Geográfica: 01. Barreiras

Região Econômica: 15. Oeste

Região Administrativa: 25. Barreiras

Eixo de Desenvolvimento: Oeste do São Francisco

Território de Identidade: 11. Oeste Baiano

1.2 Legislação Político/Administrativa

Lei de Criação: nº 1.776

Data: 30/07/1962 - Diário Oficial: 31/07/1962

Lei Vigente: nº 1.776

Data: 30/07//1962. Diário oficial: 31/07/1962

Outras Leis de Referência: -

Município de Origem: Barreiras

Distritos: Baianópolis e Várzeas

Limites Intermunicipais: Canápolis, Catolândia, Cristópolis, Santana, Santa Maria da Vitória, São Desidério, Serra Dourada e Tabocas do Brejo Velho

2 Informações Geográficas

2.1 Indicadores Geográficos

2.1.1 Área, distância da capital, coordenadas geográficas e altitude

Área (Km ²)	Coordenadas Geográficas		Altitude (m)	Distância da Capital (Km)
	Latitude Sul	Longitude Oeste		
3.360,09	-12°18'23"	44°32'05"	667	806

Fonte: IBGE, 2002/ Derba, 2007.

2.2 Recursos Naturais

2.2.1 Clima

Tipo climático: **Úmido a Subúmido**

Temperatura média anual (°C): **23,4**

Período chuvoso: **outubro a abril**

Pluviosidade anual (mm): **1054,3**

2.2.2 Solo

Latosolos, Gleissolos, Neossolos e Luvisolos

2.2.3 Vegetação

Cerrado Arbóreo Aberto, sem Floresta-de-Galeria e Parque, sem Floresta-de-Galeria

2.2.4 Geomorfologia

Chapadão Central

2.2.5 Geologia

Ardósias, Arenitos finos e médios, Argilitos, Calcários, Depósitos Fluviais, Folhelhos, Margas e Siltitos

2.2.6 Ocorrências minerais -

2.2.7 Hidrografia

Bacia hidrográfica: **São Francisco**

Rio(s) principal(is): **Rio Marimbu São João, Rio Marimbu Porto Alegre ou Santa Helena, Vereda Pederneiras ou Limoeiro, Vereda Alegre e Rio Tamandú**

Áreas irrigadas: -

Espelhos d' água: -

2.3 Área Especial

2.3.1 Unidades de conservação -

2.3.2 Projetos de assentamento de reforma agrária -

2.3.3 Projetos cédula da terra -

2.3.4 Projetos crédito fundiário e combate à pobreza rural -



3 Características Demográficas e Sociais

3.1 Demografia

3.1.1 População, área e densidade demográfica do município de Baianópolis, no estado da Bahia – 2007-2009

Ano	População Estimada ⁽¹⁾	Área (km ²)	Densidade Demográfica (hab/km ²)
2007	13.437	3.360,09	4,00
2008	14.019	3.360,09	4,17
2009	14.195	3.360,09	4,22

Fonte: IBGE.

(1) Para 2007, Contagem da População; para 2008 e 2009 estimativas das populações residentes em julho de cada ano.

3.1.2 População, por situação de domicílio e sexo, do município de Baianópolis, no estado da Bahia – 2007

População por Situação de Domicílio e Sexo	População
População total ⁽¹⁾	13437
Homens	6.985
Mulheres	6.446
População urbana ⁽¹⁾	3.024
Homens	1.507
Mulheres	1.517
População rural ⁽¹⁾	10.413
Homens	5.478
Mulheres	4.929

Fonte: IBGE, Contagem da População 2007.

(1) Inclusive a população estimada nos domicílios fechados e nos domicílios provenientes de setor censitário cujo arquivo foi danificado.

3.1.3 Domicílios particulares ocupados, por sexo da pessoa responsável pelo domicílio, no município de Baianópolis, no estado da Bahia – 2007

Sexo da Pessoa Responsável	Domicílios Particulares Ocupados por Sexo do Responsável
Total ⁽¹⁾	3.451
Homens	2.467
Mulheres	982

Fonte: IBGE, Contagem da População 2007.

(1) Inclusive os domicílios fechados e os domicílios provenientes de setor censitário cujo arquivo foi danificado, com população estimada.

3.1.4 Quantidade de domicílios, por espécie, no município de Baianópolis, no estado da Bahia – 2007

Domicílios por Espécie	Domicílios
Total geral	4.229
Particulares	4.227
Ocupados	3.449
Não ocupados	778
Fechado	2
Uso ocasional	232
Vago	544
Coletivos	2
Com morador	1
Sem morador	1

Fonte: IBGE, Contagem da População 2007.

3.2 Pessoal Ocupado

3.2.1 Pessoal ocupado no mercado formal de trabalho, por setor de atividade econômica, no município de Baianópolis, no estado da Bahia – 2004-2007

Setor de Atividade	2004	2005	2006	2007
Extrativa mineral	-	-	1	1
Indústria de transformação	2	2	1	1
Serviços industriais de utilidade pública	-	-	-	-
Construção civil	-	2	4	-
Comércio	35	36	33	33
Serviços	19	156	105	57
Administração pública	-	349	389	389
Agropecuária, extrativa vegetal, caça e pesca	25	44	38	24

Fonte: Ministério do Trabalho-RAIS.

3.2.2 Grau de instrução do pessoal ocupado no mercado formal de trabalho, no município de Baianópolis, no estado da Bahia – 2004-2007

Grau de Instrução	2004	2005	2006	2007 ⁽¹⁾
Analfabeto	1	17	10	5
4ª série incompleto	7	156	26	15
4ª série completo	9	20	30	24
8ª série incompleto	11	24	38	49
8ª série completo	13	46	58	54
2º grau incompleto	5	32	64	25
2º grau completo	30	284	333	325
Superior incompleto	-	3	4	2
Superior completo	5	7	8	6
Mestrado	-	-	-	-
Doutorado	-	-	-	-

Fonte: Ministério do Trabalho-RAIS.

(1) Houve mudança na nomenclatura.



3.3 Educação

3.3.1 Educação infantil

3.3.1.1 Estabelecimentos que ofertam a educação infantil, por localização e dependência administrativa, no município de Baianópolis, no estado da Bahia – 2004-2007

Ano	Estabelecimentos								
	Total	Urbana				Rural			
		Federal	Estadual	Municipal	Particular	Federal	Estadual	Municipal	Particular
2004	17	-	-	2	-	-	-	15	-
2005	29	-	-	2	-	-	-	27	-
2006	16	-	-	3	-	-	-	13	-
2007	27	-	-	3	-	-	-	24	-

Fonte: SEC/MEC/Inep.

3.3.1.2 Matrícula inicial na educação infantil, por localização e dependência administrativa, no município de Baianópolis, no estado da Bahia – 2004-2007

Ano	Total	Matrícula Inicial							
		Urbana				Rural			
		Federal	Estadual	Municipal	Particular	Federal	Estadual	Municipal	Particular
2004	355	-	-	119	-	-	-	236	-
2005	377	-	-	112	-	-	-	265	-
2006	296	-	-	132	-	-	-	164	-
2007	395	-	-	155	-	-	-	240	-

Fonte: SEC/MEC/Inep.

3.3.1.3 Docentes em exercício na educação infantil, por localização e dependência administrativa, no município de Baianópolis, no estado da Bahia – 2004-2007

Ano	Total	Docentes							
		Urbana				Rural			
		Federal	Estadual	Municipal	Particular	Federal	Estadual	Municipal	Particular
2004	23	-	-	7	-	-	-	16	-
2005	35	-	-	7	-	-	-	28	-
2006	21	-	-	6	-	-	-	15	-
2007	34	-	-	8	-	-	-	26	-

Fonte: SEC/MEC/Inep.

3.3.2 Ensino fundamental

3.3.2.1 Estabelecimentos que ofertam o ensino fundamental, por localização e dependência administrativa, no município de Baianópolis, no estado da Bahia – 2004-2007

Ano	Total	Estabelecimentos							
		Urbana				Rural			
		Federal	Estadual	Municipal	Particular	Federal	Estadual	Municipal	Particular
2004	55	-	1	3	-	-	-	51	-
2005	56	-	-	4	-	-	-	52	-
2006	47	-	-	5	-	-	-	42	-
2007	46	-	-	5	-	-	-	41	-

Fonte: SEC/MEC/Inep.

3.3.2.2 Matrícula inicial no ensino fundamental, por localização e dependência administrativa, no município de Baianópolis, no estado da Bahia – 2004-2007

Ano	Matrícula Inicial								
	Total	Urbana				Rural			
		Federal	Estadual	Municipal	Particular	Federal	Estadual	Municipal	Particular
2004	3.193	-	100	422	-	-	-	2.671	-
2005	3.044	-	-	593	-	-	-	2.451	-
2006	2.782	-	-	570	-	-	-	2.212	-
2007	2.521	-	-	519	-	-	-	2.002	-

Fonte: SEC/MEC/Inep.

3.3.2.3 Docentes em exercício no ensino fundamental, por localização e dependência administrativa, no município de Baianópolis, no estado da Bahia – 2004-2007

Ano	Docentes								
	Total	Urbana				Rural			
		Federal	Estadual	Municipal	Particular	Federal	Estadual	Municipal	Particular
2004	171	-	10	30	-	-	-	131	-
2005	191	-	-	35	-	-	-	156	-
2006	171	-	-	35	-	-	-	136	-
2007	154	-	-	35	-	-	-	119	-

Fonte: SEC/MEC/Inep.

3.3.3 Ensino médio

3.3.3.1 Estabelecimentos que ofertam o ensino médio, por localização e dependência administrativa, no município de Baianópolis, no estado da Bahia – 2004-2007

Ano	Estabelecimentos								
	Total	Urbana				Rural			
		Federal	Estadual	Municipal	Particular	Federal	Estadual	Municipal	Particular
2004	2	-	1	1	-	-	-	-	-
2005	2	-	1	1	-	-	-	-	-
2006	2	-	1	1	-	-	-	-	-
2007	2	-	1	1	-	-	-	-	-

Fonte: SEC/MEC/Inep.

3.3.3.2 Matrícula inicial no ensino médio, por localização e dependência administrativa, no município de Baianópolis, no estado da Bahia – 2004-2007

Ano	Matrícula Inicial								
	Total	Urbana				Rural			
		Federal	Estadual	Municipal	Particular	Federal	Estadual	Municipal	Particular
2004	765	-	400	365	-	-	-	-	-
2005	844	-	660	184	-	-	-	-	-
2006	861	-	676	185	-	-	-	-	-
2007	849	-	618	231	-	-	-	-	-

Fonte: SEC/MEC/Inep.



3.3.3.3 Docentes em exercício no ensino médio, por localização e dependência administrativa, no município de Baianópolis, no estado da Bahia – 2004-2007

Ano	Docentes								
	Total	Urbana				Rural			
		Federal	Estadual	Municipal	Particular	Federal	Estadual	Municipal	Particular
2004	30	-	12	18	-	-	-	-	-
2005	22	-	10	12	-	-	-	-	-
2006	23	-	13	10	-	-	-	-	-
2007	40	-	26	14	-	-	-	-	-

Fonte: SEC/MEC/Inep.

3.3.4 Educação de jovens e adultos

3.3.4.1 Estabelecimentos que ofertam a educação de jovens e adultos, por localização e dependência administrativa, no município de Baianópolis, no estado da Bahia – 2004-2007

Ano	Estabelecimentos								
	Total	Urbana				Rural			
		Federal	Estadual	Municipal	Particular	Federal	Estadual	Municipal	Particular
2004	2	-	-	1	-	-	-	1	-
2005	3	-	-	2	-	-	-	1	-
2006	1	-	-	1	-	-	-	-	-
2007	1	-	-	1	-	-	-	-	-

Fonte: SEC/MEC/Inep.

3.3.4.2 Matrícula inicial na educação de jovens e adultos, por localização e dependência administrativa, no município de Baianópolis, no estado da Bahia – 2004-2007

Ano	Matrícula Inicial								
	Total	Urbana				Rural			
		Federal	Estadual	Municipal	Particular	Federal	Estadual	Municipal	Particular
2004	99	-	-	73	-	-	-	26	-
2005	88	-	-	73	-	-	-	15	-
2006	62	-	-	62	-	-	-	-	-
2007	40	-	-	40	-	-	-	-	-

Fonte: SEC/MEC/Inep.

3.3.4.3 Docentes em exercício na educação de jovens e adultos, por localização e dependência administrativa, no município de Baianópolis, no estado da Bahia – 2004-2007

Ano	Docentes								
	Total	Urbana				Rural			
		Federal	Estadual	Municipal	Particular	Federal	Estadual	Municipal	Particular
2004	8	-	-	6	-	-	-	2	-
2005	12	-	-	11	-	-	-	1	-
2006	4	-	-	4	-	-	-	-	-
2007	5	-	-	5	-	-	-	-	-

Fonte: SEC/MEC/Inep.

3.4 Saúde

3.4.1 Hospitais conveniados com o SUS, segundo a esfera administrativa e leitos, no município de Baianópolis, no estado da Bahia – 2004-2007

Ano	Hospitais Segundo Esfera Administrativa					Leitos	
	Total	Federal	Estadual	Municipal	Privada	Existentes	SUS ⁽¹⁾
2004	1	-	-	1	-	32	32
2005	1	-	-	1	-	32	32
2006	1	-	-	1	-	28	28
2007	1	-	-	1	-	28	28

Fonte: Datasus/CNES/Sesab/DICS.

(1) A partir de 2005, a informação de Leitos Contratados assume a denominação Leitos – SUS.

3.4.2 Servidores estaduais da área de saúde, segundo o tipo de ocupação, no município de Baianópolis, no estado da Bahia – 2004-2007

Tipo de Ocupação	2004	2005	2006	2007
Total	-	-	-	-
Agente Serviço de Saúde	-	-	-	-
Assistente Social	-	-	-	-
Atendente de Enfermagem	-	-	-	-
Atendente Rural	-	-	-	-
Auxiliar de Enfermagem	-	-	-	-
Auxiliar Serviço de Saúde/Atendente Rural	-	-	-	-
Enfermeiro	-	-	-	-
Farmacêutico	-	-	-	-
Fisioterapeuta	-	-	-	-
Médico	-	-	-	-
Nutricionista	-	-	-	-
Odontólogo	-	-	-	-
Outras ocupações	-	-	-	-
Técnico em Patologia Clínica	-	-	-	-
Técnico em Radiologia	-	-	-	-

Fonte: Sesab.



3.4.3 Óbitos, por grupo de causas, no município de Baianópolis, no estado da Bahia – 2004-2007

Grupos de Causas	2004	2005	2006	2007
Total	15	20	49	39
Algumas doenças infecciosas e parasitárias	1	4	-	-
Neoplasias (tumores)	-	4	4	1
Doenças do sangue e dos órgãos hematopoiéticos e alguns transtornos imunitários	-	-	1	-
Doenças endócrinas, nutricionais e metabólicas	-	-	2	-
Transtornos mentais e comportamentais	-	-	-	-
Doenças do sistema nervoso	-	-	-	-
Doenças do olho e anexos	-	-	-	-
Doenças do ouvido e da apófise mastóide	-	-	-	-
Doenças do aparelho circulatório	6	3	24	6
Doenças do aparelho respiratório	1	1	5	2
Doenças do aparelho digestivo	-	2	-	1
Doenças da pele e tecido subcutâneo	-	1	-	-
Doenças do sistema osteomuscular e do tecido conjuntivo	-	-	-	-
Doenças do aparelho geniturinário	1	-	-	-
Gravidez, parto e puerpério	-	-	-	1
Algumas afecções originadas no período perinatal	1	1	2	1
Malformações congênitas, deformidades e anomalias cromossômicas	-	-	1	-
Sintomas, sinais e achados anormais de exames clínicos e de laboratório não classificados em outro item (Causas mal definidas)	3	1	8	26
Causas externas de morbidade e mortalidade	2	3	2	1

Fonte: Sesab/DICS/SIM.

3.4.4 Óbitos, por faixa etária, no município de Baianópolis, no estado da Bahia – 2004-2007

Ano	Faixa Etária						
	Total	< 1 Ano	1 a 4	5 a 14	15 a 49	≥ 50 anos	Idade Ignorada
2004	15	1	-	-	3	11	-
2005	20	2	-	-	6	12	-
2006	49	4	-	-	9	36	-
2007	39	3	-	-	4	32	-

Fonte: Sesab/Suvisa/DIS-SIM.

3.4.5 Casos de algumas doenças transmissíveis, de notificação obrigatória, independentes de confirmação, no município de Baianópolis, no estado da Bahia – 2004-2007

Doenças Transmissíveis	2004	2005	2006 ⁽²⁾	2007 ⁽³⁾
Total	3	4	10	10
Chagas aguda	-	-	1	2
Coqueluche	-	-	-	-
Dengue	-	-	1	-
Difteria	-	-	-	-
Febre tifóide	-	-	-	-
Hanseníase ⁽¹⁾	1	3	4	6
Hepatite viral	-	-	-	1
Leishmaniose tegumentar ⁽¹⁾	-	-	2	-
Leishmaniose visceral	-	-	-	-
Leptospirose	-	-	-	-
Malária	-	-	-	-
Meningite	-	1	1	-
Paralisia flácida aguda	-	-	-	-
Tétano acidental	-	-	-	-
Tétano neonatal	-	-	-	-
Tuberculose extra-pulmonar ⁽¹⁾	-	-	-	-
Tuberculose pulmonar ⁽¹⁾	2	-	1	1

Fonte: Sesab/DIS/Sinam.

(1) Casos confirmados.

(2) Dados processados em 31.03.2009.

(3) Dados processados em 02.04.2009.

3.4.6 Casos de algumas doenças sexualmente transmissíveis, de notificação obrigatória, independentes de confirmação, no município de Baianópolis, no estado da Bahia – 2004-2007

Ano	Aids ⁽¹⁾	Condiloma Acuminado	Herpes Genital	Sífilis	
				Congênita	Em Adulto ⁽²⁾
2004	-	-	-	-	-
2005	-	-	-	-	-
2006	-	-	-	-	-
2007	-	-	-	-	-

Fonte: Sesab/DIS/Sinam.

(1) Casos confirmados.

(2) A classificação das notificações de Sífilis Sem Especificação passou em 2004 para Sífilis em Adulto.

3.5 Índice de Desenvolvimento Social

3.5.1 Índice de Desenvolvimento Social, segundo seus componentes, no município de Baianópolis, no estado da Bahia – 2002, 2004, 2006

Ano	INS	Classificação ⁽¹⁾	INE	Classificação ⁽¹⁾	ISB	Classificação ⁽¹⁾	IRMCH	Classificação ⁽¹⁾	IDS	Classificação ⁽¹⁾
2002	5.024,02	120º	4.993,41	200º	4.916,16	351º	4.966,88	225º	4.974,96	262º
2004	5.000,30	195º	5.027,60	109º	4.922,11	348º	4.966,88	225º	4.979,07	246º
2006	4.998,17	213º	5.038,24	101º	4.944,81	304º	4.966,88	225º	4.986,90	222º

Fonte: SEL.

Notas: INS – Índice do Nível de Saúde.

INE – Índice do Nível de Educação.

ISB – Índice dos Serviços Básicos.

IRMCH – Índice de Renda Média dos Chefes de Família.

IDS – Índice de Desenvolvimento Social.

(1) Posição em relação aos demais municípios do Estado.



3.5.2 Situação do Programa Bolsa Família no município de Baianópolis, no estado da Bahia – 2008-2009

Dados Gerais	Quantidade	Período
População total do município	14.019	2008
Total de famílias cadastradas ⁽¹⁾	2.992	30/04/2009
Total de famílias cadastradas - perfil Bolsa Família ⁽²⁾	2.482	30/04/2009
Total de famílias cadastradas - perfil Cadastro Único ⁽³⁾	2.622	30/04/2009
Número de famílias beneficiárias do Programa Bolsa Família	1.741	05/09

Fonte: MDS.

(1) O total de famílias cadastradas poderá, conforme a legislação do CadÚnico, incluir famílias que tenham renda familiar per capita maior que meio salário mínimo (R\$ 232,50). Isso explica a possível diferença de valores entre o total de famílias cadastradas.

(2) Famílias com renda per capita mensal de até R\$ 137,00.

(3) Famílias com renda per capita mensal de até R\$ 232,50 (1/2 salário mínimo em 2008), incluído o total de famílias cadastradas pelo perfil Bolsa Família.

4 Transporte

4.1 Veículos registrados, por tipo, no município de Baianópolis, no estado da Bahia – 2004-2007

Ano	Tipo de Veículo						
	Automóvel	Caminhão	Camioneta	Micro-ônibus	Moto	Ônibus	Outros
2004	98	28	64	1	198	6	8
2005	104	37	72	2	230	6	11
2006	107	35	83	5	288	12	15
2007	119	34	94	7	361	14	26

Fonte: Detran.

5 Serviços Básicos

5.1 Energia Elétrica

5.1.1 Consumidores de energia elétrica, por classe, no município de Baianópolis, no estado da Bahia – 2004-2007

Ano	Residencial	Industrial	Comercial	Rural	Serviços e Poderes Públicos	Outros ⁽¹⁾	Total
2004	2.030	5	120	471	110	-	2.736
2005	2.184	7	116	662	125	-	3.094
2006	2.663	7	110	374	87	-	3.241
2007	3.223	6	127	448	145	-	3.949

Fonte: Coelba.

(1) Consumidores próprios dos sistemas Coelba.

5.1.2 Consumo de energia elétrica, por classe, no município de Baianópolis, no estado da Bahia – 2004-2007 (KWh)

Ano	Residencial	Industrial	Comercial	Rural	Serviços e Poderes Públicos	Outros ⁽¹⁾	Total
2004	1.227.113	4.884	265.060	251.496	788.525	-	2.537.078
2005	1.367.651	5.897	292.225	393.822	910.239	-	2.969.834
2006	1.695.818	14.146	321.832	461.110	941.374	-	3.434.280
2007	1.926.995	14.507	338.941	427.908	1.104.813	-	3.813.164

Fonte: Coelba.

(1) Consumo próprio dos sistemas Coelba.

5.2 Abastecimento d'Água

5.2.1 Ligações, economias e volume de água faturado no município de Baianópolis, no estado da Bahia – 2004-2007

Ano	Ligações	Economias	Volume (m³)
2004	722	750	89.319
2005	754	780	92.410
2006	768	792	96.027
2007	776	805	105.634

Fonte: Embasa.

5.3 Correios

5.3.1 Agência de correios e unidades operacionais de atendimento no município de Baianópolis, no estado da Bahia – 2004-2007

Ano	Total	Agências					
		Agência de Correio	Agência de Correio Comunitária	Agência de Correio Franqueada	Caixa de Coleta	Posto de Venda de Selo	Outros
2004	2	1	1	-	-	-	-
2005	3	1	1	-	1	-	-
2006	2	1	-	-	1	-	-
2007	2	1	-	-	1	-	-

Fonte: EBCT.

5.4 Bancos

5.4.1 Distribuição de agências bancárias no município de Baianópolis, no estado da Bahia – 2004-2007

Ano	Natureza Administrativa	
	Federal	Particular
2004	1	-
2005	1	-
2006	1	-
2007	1	-

Fonte: Banco Central.



6 Informações Econômicas

6.1 Agropecuária

6.1.1 Produção, área colhida e rendimento médio dos principais produtos agrícolas no município de Baianópolis, no estado da Bahia – 2004-2007

Produtos	2004			2005			2006			2007		
	Produção (t)	Área Colhida (ha)	Rendimento Médio (kg/ha)	Produção (t)	Área Colhida (ha)	Rendimento Médio (kg/ha)	Produção (t)	Área Colhida (ha)	Rendimento Médio (kg/ha)	Produção (t)	Área Colhida (ha)	Rendimento Médio (kg/ha)
Arroz (em casca)	2.583	1.372	1.883	4.095	2.017	2.030	320	685	467	907	630	1.440
Banana	889	46	19.326	855	45	19.000	837	45	18.600	826	43	19.209
Cana-de-açúcar	525	21	25.000	2.000	80	25.000	7.728	161	48.000	8.003	165	48.503
Feijão (em grão)	337	425	793	330	300	1.100	394	365	1.079	444	370	1.200
Mandioca	24.840	1.800	13.800	12.000	1.000	12.000	5.928	520	11.400	6.153	535	11.501
Manga	900	75	12.000	900	75	12.000	875	70	12.500	840	70	12.000
Milho (em grão)	16.520	4.265	3.873	12.010	2.456	4.890	5.974	2.060	2.900	10.231	2.400	4.263
Soja (em grão)	28.886	10.030	2.880	28.030	10.156	2.760	23.256	10.200	2.280	27.270	10.100	2.700

Fonte: IBGE-PAM.

6.1.2 Efetivo dos principais rebanhos no município de Baianópolis, no estado da Bahia – 2004-2007

Rebanho	Rebanhos (cabeças)			
	2004	2005	2006	2007
Asininos	714	686	686	570
Bovinos	28.970	31.284	31.284	40.273
Caprinos	1.575	1.610	1.610	850
Equinos	1.274	1.282	1.282	1.100
Galinhas	15.850	15.157	15.157	17.500
Galos, frangas, frangos e pintos	34.290	32.575	32.575	44.500
Muares	420	391	391	330
Ovinos	1.980	2.018	2.018	1.700
Suínos	8.216	7.972	7.972	4.450

Fonte: IBGE-PPM.

6.1.3 Produção dos principais produtos de origem animal no município de Baianópolis, no estado da Bahia – 2004-2007

Produto	2004	2005	2006	2007
Leite (mil litros)	976	985	985	790
Mel de abelha (Kilograma)	1.518	1.575	1.575	430
Ovos de galinha (mil dúzias)	46	45	45	59

Fonte: IBGE-PPM.

6.1.4 Financiamentos concedidos a produtores e cooperativas, por atividade e finalidade, no município de Baianópolis, no estado da Bahia – 2004-2007

Atividade	Comercialização		Custeio		Investimento		Total	
	Contrato	Valor (R\$ 1,00)	Contrato	Valor (R\$ 1,00)	Contrato	Valor (R\$1,00)	Contrato	Valor (R\$ 1,00)
2004								
Agrícola	5	600.848,64	207	2.943.245,31	7	482.136,64	219	4.026.230,59
Pecuária	-	0,00	11	136.319,16	284	939.391,06	295	1.075.710,22
2005								
Agrícola	2	51.166,50	147	2.977.248,84	69	845.889,71	218	3.874.305,05
Pecuária	-	0,00	11	154.213,48	1.013	2.248.150,14	1.024	2.402.363,62
2006								
Agrícola	-	0,00	129	1.602.184,76	119	300.963,14	248	1.903.147,90
Pecuária	-	0,00	3	53.939,99	583	1.118.525,30	586	1.172.465,29
2007								
Agrícola	-	0,00	81	3.020.953,67	49	578.442,20	130	3.599.395,87
Pecuária	-	0,00	2	38.950,00	146	338.951,49	148	377.901,49

Fonte: Banco Central.

6.2 PIB Municipal

6.2.1 Valor Adicionado, PIB e PIB per capita a preços correntes no município de Baianópolis, no estado da Bahia – 2003-2006

Ano	Valor Adicionado (R\$ milhões)			Valor Adicionado APU ⁽²⁾ (R\$ milhões)	Impostos Sobre Produtos (R\$ milhões)	PIB (R\$ milhões)	PIB Per Capita (R\$ 1,00)
	Agropecuária	Indústria	Serviços ⁽¹⁾				
2004	31,37	1,86	19,40	9,26	1,19	53,82	4.747,30
2005	21,18	2,63	21,04	11,03	1,18	46,03	4.128,45
2006	11,75	2,93	22,77	12,52	1,44	38,88	3.544,77
2007 ⁽³⁾	15,76	3,31	29,45	16,70	1,50	50,03	3.723,08

Fontes: SEI, IBGE.

(1) Inclui APU.

(2) Administração Pública (Atividades Governamentais).

(3) Dados sujeitos a retificação.

6.3 Finanças Públicas

6.3.1 Arrecadação municipal, estadual e transferências constitucionais no município de Baianópolis, no estado da Bahia – 2004-2007

(R\$1,00)

Ano	Municipal			Estadual				Transferências	
	IPTU	ISS	Total	ICMS	IPVA	ITD	Total	Estado	União
2004	1.780,14	75.552,57	77.332,71	1.101.650,05	41.300,68	20,00	1.142.970,73	1.734.450,56	2.729.682,07
2005	5.561,93	201.262,21	206.824,14	1.087.118,78	58.460,68	630,00	1.146.209,46	1.931.721,47	3.310.440,56
2006	4.001,70	351.092,26	355.093,96	891.474,44	60.207,07	0,00	951.681,51	2.420.251,84	3.568.268,40
2007	11.188,36	268.798,57	279.986,93	1.773.856,99	77.840,10	0,00	1.851.697,09	2.339.183,35	3.977.677,86

Fontes: STN, Sefaz-BA.



6.4 Índice de Desenvolvimento Econômico

6.4.1 Índice de Desenvolvimento Econômico, segundo seus componentes, no município de Baianópolis, no estado da Bahia – 2002, 2004, 2006

Ano	INF	Classificação ⁽¹⁾	IQM	Classificação ⁽¹⁾	IPM	Classificação ⁽¹⁾	IDE	Classificação ⁽¹⁾
2002	4.986,04	385º	4.990,48	392º	4.985,00	231º	4.987,17	353º
2004	4.988,57	260º	4.990,36	358º	4.985,84	196º	4.988,26	257º
2006	4.998,83	180º	4.983,28	227º	4.985,51	262º	4.989,20	193º

Fonte: SEI.

Notas: INF – Índice de Infraestrutura.

IQM – Índice de Qualificação da Mão de Obra.

IPM – Índice do Produto Municipal.

IDE – Índice de Desenvolvimento Econômico.

(1) Posição em relação aos demais municípios do Estado.

7 Justiça Eleitoral

7.1 Eleitorado e abstenção nas eleições do município de Baianópolis, no estado da Bahia – 2006

Especificação	Dados Gerais
Eleitorado	7.920
Abstenção - 1º turno %	10,09%
Abstenção - 2º turno %	12,76%

Fonte: TSE.

7.2 Resultado das eleições para presidente e governador no município de Baianópolis, no estado da Bahia – 2006

Cargos/Partidos	Votos		Situação
	Nominais	% Votos Válidos	
Presidente – 2º turno			
PT	5.430	83,13	Eleito
PSDB	1102	16,87	Não eleito
Governador – 1º turno			
PT	2.245	38,10	Eleito
PFL	3.552	60,29	Não eleito
Outros	95	1,61	Não eleito

Fonte: TSE.



| Barreiras |

Foto: Prefeitura de Barreiras

BARREIRAS

TERRITÓRIO DE IDENTIDADE

OESTE BAIANO

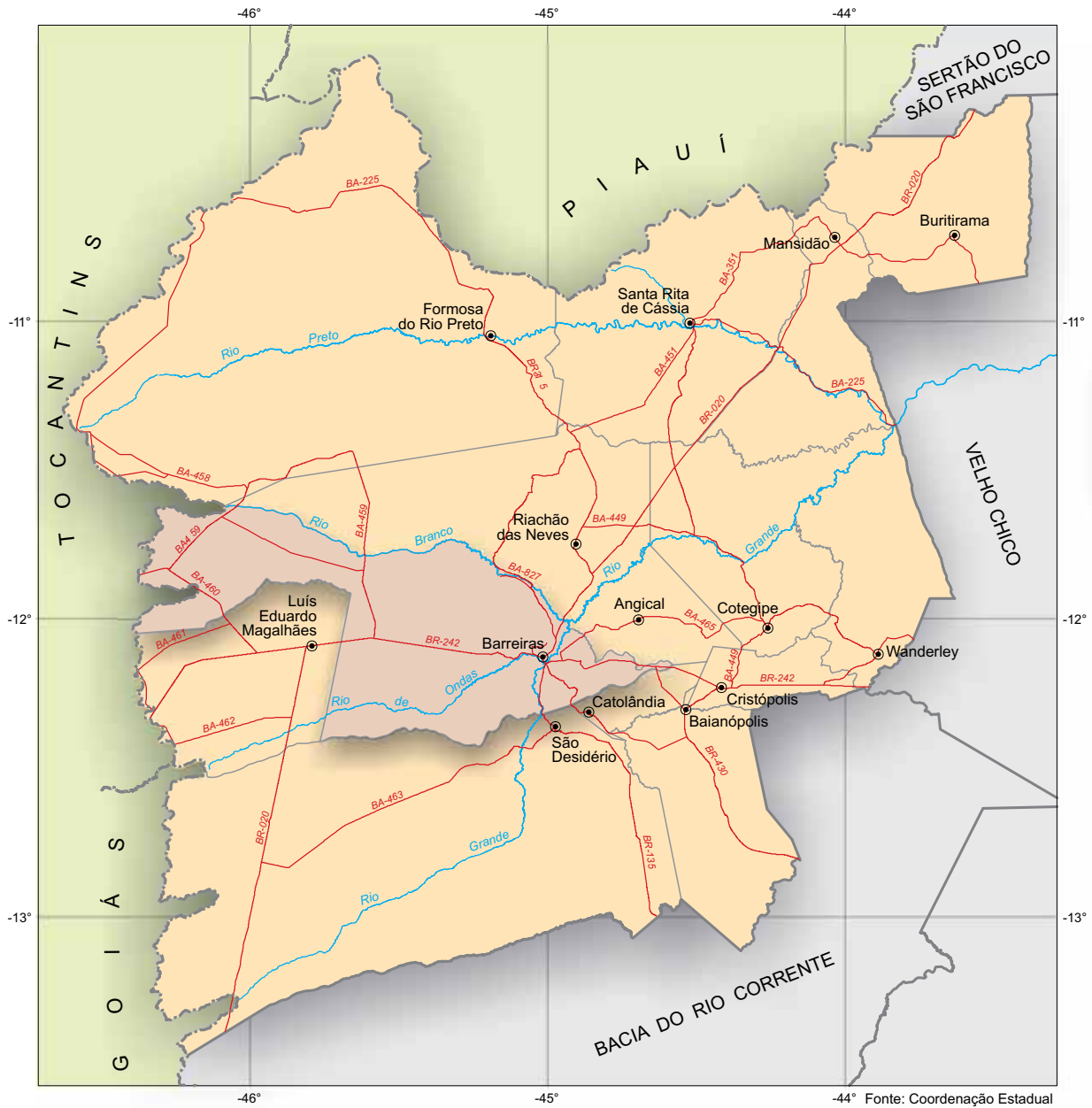

-44° Fonte: Coordenação Estadual dos Territórios, 2007. SEI, 2009.



 Município em destaque

ESCALA: 1:2.500.000

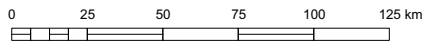

1 Informações Gerais

1.1 Regionalização

Messorregião Geográfica: Extremo Oeste Baiano

Microrregião Geográfica: 01 Barreiras

Região Econômica: 15. Oeste

Região Administrativa: 25. Barreiras

Eixo de Desenvolvimento: Oeste do São Francisco

Território de Identidade: 11. Oeste Baiano

1.2 Legislação Político/Administrativa

Lei de Criação: Lei Estadual nº 237

Data: 06/04/1891

Lei Vigente: nº 628

Data: 30/12/1953 - Diário Oficial: 10/02/1954

Outras Leis de Referência: Municípios de: Riachão das Neves nº 1.731 de 19/07/1962. Publicada no DO de 25/07/1962; Catolândia nº 1.758 de 27/07/1962. Publicada no DO de 31/07/1962; São Desidério nº 1.621 de 22/02/1962. Publicada no DO de 23/02/1962 e Luís Eduardo Magalhães: nº 7.619 de 30/03/2000. Publicada no DO de 31/03/2000.

Município de Origem: Angical

Distritos: Barreiras

Limites Intermunicipais: Angical, Catolândia, Luís Eduardo Magalhães e Riachão das Neves

Limites Interestaduais: Tocantins

2 Informações Geográficas

2.1 Indicadores Geográficos

2.1.1 Área, distância da capital, coordenadas geográficas e altitude

Área (Km ²)	Coordenadas Geográficas		Altitude (m)	Distância da Capital (Km)
	Latitude Sul	Longitude Oeste		
7.895,24	-12°09'10"	44°59'24"	452	861

Fonte: IBGE, 2002/ Derba, 2007.

2.2 Recursos Naturais

2.2.1 Clima

Tipo climático: **Subúmido a Seco**

Temperatura média anual (°C): **24,3**

Período chuvoso: **outubro a abril**

Pluviosidade anual (mm): **1121,9**

2.2.2 Solo

Latossolos, Gleissolos, Neossolos e Luvisolos

2.2.3 Vegetação

Cerrado Arbóreo Aberto, sem Floresta-de-Galeria e Parque, sem Floresta-de-Galeria

2.2.4 Geomorfologia

Chapadão Central, Depressão do São Francisco e Patamares do Chapadão

2.2.5 Geologia

Ardósias, Arenitos finos e médios, Argilitos, Calcários, Depósitos Eluvionares e Coluvionares, Depósitos Fluviais, Dolomitos, Folhelhos e Siltitos

2.2.6 Ocorrências minerais

Água mineral, Areia, Argila, Calcário e Turfa

2.2.7 Hidrografia

Bacia hidrográfica: **Rio São Francisco**

Rio(s) principal(is): **Rio de Ondas, Rio Branco, Rio de Janeiro, Rio Grande e Rio das Pedras**

Áreas irrigadas: **Projeto de irrigação Barreiras Norte e São Desidério/Barreiras Sul**

Espelhos d'água: -

2.3 Área Especial

2.3.1 Unidades de conservação

APA da Bacia do Rio de Janeiro

2.3.2 Projetos de assentamento de reforma agrária

Ilha da Liberdade

2.3.3 Projetos cédula da terra -

2.3.4 Projetos crédito fundiário e combate à pobreza rural -



3 Características Demográficas e Sociais

3.1 Demografia

3.1.1 População, área e densidade demográfica do município de Barreiras, no estado da Bahia – 2007-2009

Ano	População Estimada ⁽¹⁾	Área (km ²)	Densidade Demográfica (hab/km ²)
2007	129.501	7.895,24	16,40
2008	135.650	7.895,24	17,18
2009	137.832	7.895,24	17,46

Fonte: IBGE

(1) Para 2007, Contagem da População; para 2008 e 2009 estimativas das populações residentes em julho de cada ano.

3.1.2 População, por situação de domicílio e sexo, do município de Barreiras, no estado da Bahia – 2007

População por Situação de Domicílio e Sexo	População
População total ⁽¹⁾	129.501
Homens	64.166
Mulheres	64.735
População urbana ⁽¹⁾	115.913
Homens	56.920
Mulheres	58.426
População rural ⁽¹⁾	13.588
Homens	7.246
Mulheres	6.309

Fonte: IBGE, Contagem da População 2007.

(1) Inclusive a população estimada nos domicílios fechados e nos domicílios provenientes de setor censitário cujo arquivo foi danificado.

3.1.3 Domicílios particulares ocupados, por sexo da pessoa responsável pelo domicílio, no município de Barreiras, no estado da Bahia – 2007

Sexo da Pessoa Responsável	Domicílios Particulares Ocupados por Sexo do Responsável
Total ⁽¹⁾	35.187
Homens	21.947
Mulheres	13.052

Fonte: IBGE, Contagem da População 2007.

(1) Inclusive os domicílios fechados e os domicílios provenientes de setor censitário cujo arquivo foi danificado, com população estimada.

3.1.4 Quantidade de domicílios, por espécie, no município de Barreiras, no estado da Bahia – 2007

Domicílios por Espécie	Domicílios
Total geral	39.812
Particulares	39.703
Ocupados	34.999
Não ocupados	4.704
Fechado	188
Uso ocasional	1.019
Vago	3.497
Coletivos	109
Com morador	80
Sem morador	29

Fonte: IBGE, Contagem da População 2007.

3.2 Pessoal Ocupado

3.2.1 Pessoal ocupado no mercado formal de trabalho, por setor de atividade econômica, no município de Barreiras, no estado da Bahia – 2004-2007

Setor de Atividade	2004	2005	2006	2007
Extrativa mineral	14	13	28	9
Indústria de transformação	1.360	1.269	1.356	1.800
Serviços industriais de utilidade pública	105	143	134	134
Construção civil	573	467	1.027	960
Comércio	4.989	5.461	5.814	6.129
Serviços	3.555	3.664	3.806	4.026
Administração pública	712	2.377	1.960	2.205
Agropecuária, extrativa vegetal, caça e pesca	2.245	3.009	2.723	2.723

Fonte: Ministério do Trabalho-RAIS.

3.2.2 Grau de instrução do pessoal ocupado no mercado formal de trabalho, no município de Barreiras, no estado da Bahia – 2004-2007

Grau de Instrução	2004	2005	2006	2007 ⁽¹⁾
Analfabeto	200	256	228	188
4ª série incompleto	922	1.185	1.083	1.036
4ª série completo	1.342	1.363	1.283	1.181
8ª série incompleto	2.044	2.013	1.854	1.912
8ª série completo	1.861	1.875	2.153	2.163
2º grau incompleto	1.230	1.422	1.589	1.678
2º grau completo	4.875	6.415	6.691	7.522
Superior incompleto	312	529	571	602
Superior completo	767	1.345	1.373	1.521
Mestrado	-	-	-	180
Doutorado	-	-	21	3

Fonte: Ministério do Trabalho-RAIS.

(1) Houve mudança na nomenclatura.



3.3 Educação

3.3.1 Educação infantil

3.3.1.1 Estabelecimentos que ofertam a educação infantil, por localização e dependência administrativa, no município de Barreiras, no estado da Bahia – 2004-2007

Ano	Estabelecimentos								
	Total	Urbana				Rural			
		Federal	Estadual	Municipal	Particular	Federal	Estadual	Municipal	Particular
2004	60	-	-	37	16	-	-	7	-
2005	65	-	-	37	15	-	-	13	-
2006	94	-	-	35	19	-	-	40	-
2007	63	-	-	22	8	-	-	32	1

Fonte: SEC/MEC/Inep.

3.3.1.2 Matrícula inicial na educação infantil, por localização e dependência administrativa, no município de Barreiras, no estado da Bahia – 2004-2007

Ano	Total	Matrícula Inicial							
		Urbana				Rural			
		Federal	Estadual	Municipal	Particular	Federal	Estadual	Municipal	Particular
2004	4.250	-	-	3.161	895	-	-	194	-
2005	4.769	-	-	3.503	1.016	-	-	250	-
2006	5.954	-	-	4.150	1.247	-	-	557	-
2007	3.834	-	-	2.740	640	-	-	380	74

Fonte: SEC/MEC/Inep.

3.3.1.3 Docentes em exercício na educação infantil, por localização e dependência administrativa, no município de Barreiras, no estado da Bahia – 2004-2007

Ano	Total	Docentes							
		Urbana				Rural			
		Federal	Estadual	Municipal	Particular	Federal	Estadual	Municipal	Particular
2004	185	-	-	121	54	-	-	10	-
2005	216	-	-	144	54	-	-	18	-
2006	304	-	-	185	68	-	-	51	-
2007	205	-	-	125	39	-	-	36	5

Fonte: SEC/MEC/Inep.

3.3.2 Ensino fundamental

3.3.2.1 Estabelecimentos que ofertam o ensino fundamental, por localização e dependência administrativa, no município de Barreiras, no estado da Bahia – 2004-2007

Ano	Total	Estabelecimentos							
		Urbana				Rural			
		Federal	Estadual	Municipal	Particular	Federal	Estadual	Municipal	Particular
2004	112	-	9	44	15	-	-	44	-
2005	113	-	10	42	13	-	-	48	-
2006	113	-	11	38	18	-	-	46	-
2007	91	-	11	30	11	-	-	38	1

Fonte: SEC/MEC/Inep.

3.3.2.2 Matrícula inicial no ensino fundamental, por localização e dependência administrativa, no município de Barreiras, no estado da Bahia – 2004-2007

Ano	Matrícula Inicial								
	Total	Urbana				Rural			
		Federal	Estadual	Municipal	Particular	Federal	Estadual	Municipal	Particular
2004	23.788	-	2.144	16.417	2.054	-	-	3.173	-
2005	23.339	-	3.190	15.002	2.053	-	-	3.094	-
2006	22.610	-	3.508	13.691	2.590	-	-	2.821	-
2007	20.285	-	3.685	11.848	1.948	-	-	2.546	258

Fonte: SEC/MEC/Inep.

3.3.2.3 Docentes em exercício no ensino fundamental, por localização e dependência administrativa, no município de Barreiras, no estado da Bahia – 2004-2007

Ano	Docentes								
	Total	Urbana				Rural			
		Federal	Estadual	Municipal	Particular	Federal	Estadual	Municipal	Particular
2004	1.170	-	121	715	162	-	-	172	-
2005	1.174	-	146	705	153	-	-	170	-
2006	1.112	-	166	599	179	-	-	168	-
2007	907	-	174	479	111	-	-	128	15

Fonte: SEC/MEC/Inep.

3.3.3 Ensino médio

3.3.3.1 Estabelecimentos que ofertam o ensino médio, por localização e dependência administrativa, no município de Barreiras, no estado da Bahia – 2004-2007

Ano	Estabelecimentos								
	Total	Urbana				Rural			
		Federal	Estadual	Municipal	Particular	Federal	Estadual	Municipal	Particular
2004	16	1	10	-	5	-	-	-	-
2005	17	1	10	-	6	-	-	-	-
2006	18	1	11	-	6	-	-	-	-
2007	16	1	10	-	5	-	-	-	-

Fonte: SEC/MEC/Inep.

3.3.3.2 Matrícula inicial no ensino médio, por localização e dependência administrativa, no município de Barreiras, no estado da Bahia – 2004-2007

Ano	Matrícula Inicial								
	Total	Urbana				Rural			
		Federal	Estadual	Municipal	Particular	Federal	Estadual	Municipal	Particular
2004	8.852	295	8.040	-	517	-	-	-	-
2005	8.654	308	7.786	-	560	-	-	-	-
2006	8.337	308	7.504	-	525	-	-	-	-
2007	7.939	396	7.209	-	334	-	-	-	-

Fonte: SEC/MEC/Inep.



3.3.3.3 Docentes em exercício no ensino médio, por localização e dependência administrativa, no município de Barreiras, no estado da Bahia – 2004-2007

Ano	Docentes								
	Total	Urbana				Rural			
		Federal	Estadual	Municipal	Particular	Federal	Estadual	Municipal	Particular
2004	398	24	311	-	63	-	-	-	-
2005	384	19	292	-	73	-	-	-	-
2006	372	25	277	-	70	-	-	-	-
2007	327	21	260	-	46	-	-	-	-

Fonte: SEC/MEC/Inep.

3.3.4 Educação de jovens e adultos

3.3.4.1 Estabelecimentos que ofertam a educação de jovens e adultos, por localização e dependência administrativa, no município de Barreiras, no estado da Bahia – 2004-2007

Ano	Estabelecimentos								
	Total	Urbana				Rural			
		Federal	Estadual	Municipal	Particular	Federal	Estadual	Municipal	Particular
2004	34	-	9	16	-	-	-	9	-
2005	52	-	10	19	-	-	-	23	-
2006	42	-	11	16	-	-	-	15	-
2007	19	1	11	6	-	-	-	1	-

Fonte: SEC/MEC/Inep.

3.3.4.2 Matrícula inicial na educação de jovens e adultos, por localização e dependência administrativa, no município de Barreiras, no estado da Bahia – 2004-2007

Ano	Matrícula Inicial								
	Total	Urbana				Rural			
		Federal	Estadual	Municipal	Particular	Federal	Estadual	Municipal	Particular
2004	5.223	-	2.505	2.490	-	-	-	228	-
2005	5.471	-	2.650	2.316	-	-	-	505	-
2006	4.505	-	2.222	1.972	-	-	-	311	-
2007	3.026	13	1.896	1.060	-	-	-	57	-

Fonte: SEC/MEC/Inep.

3.3.4.3 Docentes em exercício na educação de jovens e adultos, por localização e dependência administrativa, no município de Barreiras, no estado da Bahia – 2004-2007

Ano	Docentes								
	Total	Urbana				Rural			
		Federal	Estadual	Municipal	Particular	Federal	Estadual	Municipal	Particular
2004	260	-	104	144	-	-	-	12	-
2005	299	-	123	139	-	-	-	37	-
2006	274	-	113	131	-	-	-	30	-
2007	170	3	97	66	-	-	-	4	-

Fonte: SEC/MEC/Inep.

3.4 Saúde

3.4.1 Hospitais conveniados com o SUS, segundo a esfera administrativa e leitos, no município de Barreiras, no estado da Bahia – 2004-2007

Ano	Hospitais Segundo Esfera Administrativa					Leitos	
	Total	Federal	Estadual	Municipal	Privada	Existentes	SUS ⁽¹⁾
2004	5	-	1	1	3	321	280
2005	10	-	1	1	8	487	352
2006	12	-	2	1	9	540	443
2007	12	-	2	1	9	545	448

Fonte: Datasus/CNES/Sesab/DICS.

(1) A partir de 2005, a informação de Leitos Contratados assume a denominação Leitos – SUS.

3.4.2 Servidores estaduais da área de saúde, segundo o tipo de ocupação, no município de Barreiras, no estado da Bahia – 2004-2007

Tipo de Ocupação	2004	2005	2006	2007
Total	133	129	124	126
Agente Serviço de Saúde	14	12	11	10
Assistente Social	1	1	1	1
Atendente de Enfermagem	16	9	8	9
Atendente Rural	-	-	-	-
Auxiliar de Enfermagem	62	67	66	65
Auxiliar Serviço de Saúde/Atendente Rural	-	-	-	-
Enfermeiro	5	5	5	5
Farmacêutico	5	5	5	5
Fisioterapeuta	-	-	-	-
Médico	21	21	21	24
Nutricionista	-	-	-	-
Odontólogo	3	3	3	3
Outras ocupações	4	4	3	3
Técnico em Patologia Clínica	1	1	-	-
Técnico em Radiologia	1	1	1	1

Fonte: Sesab.



3.4.3 Óbitos, por grupo de causas, no município de Barreiras, no estado da Bahia – 2004-2007

Grupos de Causas	2004	2005	2006	2007
Total	419	361	507	274
Algumas doenças infecciosas e parasitárias	22	26	26	14
Neoplasias (tumores)	25	22	50	28
Doenças do sangue e dos órgãos hematopoéticos e alguns transtornos imunitários	3	1	3	1
Doenças endócrinas, nutricionais e metabólicas	21	15	21	6
Transtornos mentais e comportamentais	2	3	7	3
Doenças do sistema nervoso	4	4	5	3
Doenças do olho e anexos	-	-	-	-
Doenças do ouvido e da apófise mastóide	-	-	-	-
Doenças do aparelho circulatório	63	56	116	50
Doenças do aparelho respiratório	34	26	26	13
Doenças do aparelho digestivo	17	10	28	6
Doenças da pele e tecido subcutâneo	1	-	-	1
Doenças do sistema osteomuscular e do tecido conjuntivo	2	-	1	-
Doenças do aparelho geniturinário	3	4	10	5
Gravidez, parto e puerpério	1	-	2	1
Algumas afecções originadas no período perinatal	36	35	39	27
Malformações congênitas, deformidades e anomalias cromossômicas	11	2	10	6
Sintomas, sinais e achados anormais de exames clínicos e de laboratório não classificados em outro item (Causas mal definidas)	61	82	65	51
Causas externas de morbidade e mortalidade	113	75	98	59

Fonte: Sesab/DICS/SIM.

3.4.4 Óbitos, por faixa etária, no município de Barreiras, no estado da Bahia – 2004-2007

Ano	Faixa Etária						Idade Ignorada
	Total	< 1 Ano	1 a 4	5 a 14	15 a 49	≥ 50 anos	
2004	419	57	9	5	149	196	3
2005	361	51	7	13	98	189	3
2006	507	62	11	15	151	266	2
2007	274	40	2	4	82	143	3

Fonte: Sesab/Suvisa/DIS-SIM.

3.4.5 Casos de algumas doenças transmissíveis, de notificação obrigatória, independentes de confirmação, no município de Barreiras, no estado da Bahia – 2004-2007

Doenças Transmissíveis	2004	2005	2006 ⁽²⁾	2007 ⁽³⁾
Total	394	350	298	414
Chagas aguda	-	-	-	-
Coqueluche	-	-	-	-
Dengue	202	26	50	132
Difteria	1	-	-	-
Febre tifóide	-	-	-	1
Hanseníase ⁽¹⁾	145	192	182	175
Hepatite viral	7	63	20	17
Leishmaniose tegumentar ⁽¹⁾	3	21	3	5
Leishmaniose visceral	4	1	3	4
Leptospirose	-	-	-	1
Malária	-	2	1	-
Meningite	3	1	5	24
Paralisia flácida aguda	-	1	-	-
Tétano acidental	-	-	-	-
Tétano neonatal	-	-	-	-
Tuberculose extra-pulmonar ⁽¹⁾	5	5	5	9
Tuberculose pulmonar ⁽¹⁾	24	38	29	46

Fonte: Sesab/DIS/Sinam.

(1) Casos confirmados.

(2) Dados processados em 31.03.2009.

(3) Dados processados em 02.04.2009.

3.4.6 Casos de algumas doenças sexualmente transmissíveis, de notificação obrigatória, independentes de confirmação, no município de Barreiras, no estado da Bahia – 2004-2007

Ano	Aids ⁽¹⁾	Condiloma Acuminado	Herpes Genital	Sífilis	
				Congênita	Em Adulto ⁽²⁾
2004	-	6	1	-	4
2005	5	24	4	3	13
2006 ⁽³⁾	1	-	-	4	-
2007 ⁽⁴⁾	9	11	1	3	-

Fonte: Sesab/DIS/Sinam.

(1) Casos confirmados.

(2) A classificação das notificações de Sífilis Sem Especificação passou em 2004 para Sífilis em Adulto.

(3) Dados processados em 31.03.2009.

(4) Dados processados em 02.04.2009.

3.5 Índice de Desenvolvimento Social

3.5.1 Índice de Desenvolvimento Social, segundo seus componentes, no município de Barreiras, no estado da Bahia – 2002, 2004, 2006

Ano	INS	Classificação ⁽¹⁾	INE	Classificação ⁽¹⁾	ISB	Classificação ⁽¹⁾	IRMCH	Classificação ⁽¹⁾	IDS	Classificação ⁽¹⁾
2002	5.053,53	49º	5.224,41	2º	5.247,42	7º	5.520,42	3º	5.258,81	3º
2004	5.049,17	58º	5.140,49	9º	5.173,37	13º	5.520,42	3º	5.217,86	3º
2006	5.054,78	48º	5.111,76	19º	5.145,33	21º	5.520,42	3º	5.204,93	3º

Fonte: SEI.

Notas: INS – Índice do Nível de Saúde.

INE – Índice do Nível de Educação.

ISB – Índice dos Serviços Básicos.

IRMCH – Índice de Renda Média dos Chefes de Família.

IDS – Índice de Desenvolvimento Social.

(1) Posição em relação aos demais municípios do Estado.



3.5.2 Situação do Programa Bolsa Família no município de Barreiras, no estado da Bahia – 2008-2009

Dados Gerais	Quantidade	Período
População total do município	135.650	2008
Total de famílias cadastradas ⁽¹⁾	13.968	30/04/2009
Total de famílias cadastradas - perfil Bolsa Família ⁽²⁾	13.341	30/04/2009
Total de famílias cadastradas - perfil Cadastro Único ⁽³⁾	13.913	30/04/2009
Número de famílias beneficiárias do Programa Bolsa Família	11.659	05/09

Fonte: MDS.

(1) O total de famílias cadastradas poderá, conforme a legislação do CadÚnico, incluir famílias que tenham renda familiar per capita maior que meio salário mínimo (R\$ 232,50). Isso explica a possível diferença de valores entre o total de famílias cadastradas.

(2) Famílias com renda per capita mensal de até R\$ 137,00.

(3) Famílias com renda per capita mensal de até R\$ 232,50 (1/2 salário mínimo em 2008), incluído o total de famílias cadastradas pelo perfil Bolsa Família.

4 Transporte

4.1 Veículos registrados, por tipo, no município de Barreiras, no estado da Bahia – 2004-2007

Ano	Tipo de Veículo						Outros
	Automóvel	Caminhão	Camioneta	Micro-ônibus	Moto	Ônibus	
2004	9.208	1.940	3.653	47	6.322	171	2.415
2005	10.029	2.053	3.862	64	7.073	202	2.677
2006	10.911	2.148	4.033	66	7.906	222	3.014
2007	12.069	2.259	4.281	75	9.129	234	3.438

Fonte: Detran.

5 Serviços Básicos

5.1 Energia Elétrica

5.1.1 Consumidores de energia elétrica, por classe, no município de Barreiras, no estado da Bahia – 2004-2007

Ano	Residencial	Industrial	Comercial	Rural	Serviços e Poderes Públicos	Outros ⁽¹⁾	Total
2004	31.485	321	3.116	736	663	6	36.327
2005	33.297	323	3.328	981	703	5	38.637
2006	35.426	321	3.438	915	665	5	40.770
2007	37.867	324	3.659	964	689	5	43.508

Fonte: Coelba.

(1) Consumidores próprios dos sistemas Coelba.

5.1.2 Consumo de energia elétrica, por classe, no município de Barreiras, no estado da Bahia – 2004-2007 (kWh)

Ano	Residencial	Industrial	Comercial	Rural	Serviços e Poderes Públicos	Outros ⁽¹⁾	Total
2004	39.668.435	57.122.893	24.197.994	104.998.002	13.157.680	442.980	239.587.984
2005	43.458.788	52.261.867	26.800.961	96.958.312	14.215.039	530.060	234.225.027
2006	44.223.465	49.538.539	27.497.451	81.323.573	15.554.639	562.899	218.700.566
2007	49.277.729	54.602.045	28.689.800	123.805.832	18.200.057	540.879	275.116.342

Fonte: Coelba.

(1) Consumo próprio dos sistemas Coelba.

5.2 Abastecimento d'Água
5.2.1 Ligações, economias e volume de água faturado no município de Barreiras, no estado da Bahia – 2004-2007

Ano	Ligações	Economias	Volume (m³)
2004	27.957	31.222	5.638.468
2005	29.184	32.612	5.953.237
2006	30.607	34.152	6.043.914
2007	32.042	36.078	6.407.233

Fonte: Embasa.

5.3 Correios
5.3.1 Agência de correios e unidades operacionais de atendimento no município de Barreiras, no estado da Bahia – 2004-2007

Ano	Total	Agências					
		Agência de Correio	Agência de Correio Comunitária	Agência de Correio Franqueada	Caixa de Coleta	Posto de Venda de Selo	Outros
2004	10	1	-	4	4	-	1
2005	9	1	-	3	4	-	1
2006	9	1	-	3	4	-	1
2007	10	1	-	3	4	1	1

Fonte: EBCT.

5.4 Bancos
5.4.1 Distribuição de agências bancárias no município de Barreiras, no estado da Bahia – 2004-2007

Ano	Natureza Administrativa	
	Federal	Particular
2004	5	4
2005	5	3
2006	5	3
2007	5	4

Fonte: Banco Central.



6 Informações Econômicas

6.1 Agropecuária

6.1.1 Produção, área colhida e rendimento médio dos principais produtos agrícolas no município de Barreiras, no estado da Bahia – 2004-2007

Produtos	2004			2005			2006			2007		
	Produção (t)	Área Colhida (ha)	Rendimento Médio (kg/ha)	Produção (t)	Área Colhida (ha)	Rendimento Médio (kg/ha)	Produção (t)	Área Colhida (ha)	Rendimento Médio (kg/ha)	Produção (t)	Área Colhida (ha)	Rendimento Médio (kg/ha)
Abacaxi ⁽¹⁾	2.880	128	22.500	528	24	22.000	528	24	22.000	538	25	21.520
Algodão herbáceo (em caroço)	131.392	34.044	3.859	140.079	38.315	3.656	143.080	40.107	3.567	194.500	48.931	3.975
Arroz (em casca)	12.004	4.966	2.417	18.342	6.908	2.655	1.000	2.200	455	3.102	2.350	1.320
Banana	5.226	268	19.500	4.840	242	20.000	4.092	220	18.600	3.950	200	19.750
Café (beneficiado)	14.768	5.043	2.928	10.751	5.430	1.980	14.491	5.310	2.729	9.763	4.110	2.375
Cana-de-açúcar	11.600	440	26.364	12.960	480	27.000	46.851	968	48.400	47.288	973	48.600
Coco-da-baía ⁽¹⁾	8.705	302	28.825	8.370	280	29.893	8.820	280	31.500	8.385	280	29.946
Feijão (em grão)	5.999	3.080	1.948	5.400	2.850	1.895	6.482	3.485	1.860	7.200	4.000	1.800
Goiaba	437	28	15.607	432	27	16.000	405	27	15.000	383	27	14.185
Laranja	5.287	133	39.752	5.346	135	39.600	4.995	135	37.000	5.198	135	38.504
Limão	3.080	140	22.000	2.940	140	21.000	2.800	140	20.000	2.940	140	21.000
Mamão	25.300	550	46.000	27.000	600	45.000	20.240	440	46.000	21.120	440	48.000
Mamona (baga)	-	-	-	624	480	1.300	-	-	-	-	-	-
Mandioca	59.625	5.300	11.250	65.000	5.200	12.500	31.800	2.650	12.000	33.570	2.763	12.150
Manga	1.560	120	13.000	1.625	130	12.500	1.500	120	12.500	1.500	120	12.500
Maracujá	823	35	23.514	440	20	22.000	440	20	22.000	588	25	23.520
Melancia	630	50	12.600	636	53	12.000	636	53	12.000	693	55	12.600
Milho (em grão)	194.482	32.392	6.004	149.061	24.685	6.039	89.700	22.700	3.952	156.420	26.870	5.821
Soja (em grão)	408.076	141.693	2.880	405.254	146.831	2.760	336.072	147.400	2.280	392.040	145.200	2.700
Sorgo granífero (em grão)	4.410	2.450	1.800	3.120	1.300	2.400	11.820	3.940	3.000	11.184	3.966	2.820
Tangerina	688	55	12.509	660	55	12.000	687	55	12.491	660	55	12.000
Uva	130	5	26.000	275	11	25.000	253	11	23.000	275	11	25.000

Fonte: IBGE-PAM.

(1) Quantidade produzida em mil frutos e rendimento médio em frutos por hectare.

6.1.2 Efetivo dos principais rebanhos no município de Barreiras, no estado da Bahia – 2004-2007

Rebanho	Rebanhos (cabeças)			
	2004	2005	2006	2007
Asininos	970	925	925	750
Bovinos	55.031	59.862	59.862	78.596
Caprinos	6.230	6.400	6.400	2.100
Codornas	10.900	11.000	11.000	12.000
Coelhos	1.450	1.500	-	-
Equinos	3.994	3.990	3.990	3.300
Galinhas	345.372	292.738	394.249	433.909
Galos, frangas, frangos e pintos	89.371	138.157	138.157	226.091
Muare	865	812	812	680
Ovinos	1.460	1.500	1.500	8.000
Suínos	6.869	3.030	2.480	5.800

Fonte: IBGE-PPM.

6.1.3 Produção dos principais produtos de origem animal no município de Barreiras, no estado da Bahia 2004-2007

Produto	2004	2005	2006	2007
Leite (mil litros)	2.858	2.890	2.890	3.990
Mel de abelha (Kilograma)	2.550	2.610	2.610	2.300
Ovos de codorna (mil dúzias)	30	30	30	33
Ovos de galinha (mil dúzias)	9.975	7.824	9.824	8.610

Fonte: IBGE-PPM.

6.1.4 Financiamentos concedidos a produtores e cooperativas, por atividade e finalidade, no município de Barreiras, no estado da Bahia – 2004-2007

Atividade	Comercialização		Custeio		Investimento		Total	
	Contrato	Valor (R\$ 1,00)	Contrato	Valor (R\$ 1,00)	Contrato	Valor (R\$ 1,00)	Contrato	Valor (R\$ 1,00)
2004								
Agrícola	54	16.934.691,22	433	73.999.021,32	276	42.997.406,11	763	133.931.118,65
Pecuária	-	0,00	4	164.400,20	562	980.173,40	566	1.144.573,60
2005								
Agrícola	63	22.802.164,14	405	91.554.993,47	303	29.860.268,62	771	144.217.426,23
Pecuária	1	211.365,00	1	60.000,00	854	959.109,42	856	1.230.474,42
2006								
Agrícola	22	14.690.438,91	322	80.209.265,59	249	32.337.457,90	593	127.237.162,40
Pecuária	-	0,00	10	602.653,90	1.062	3.315.131,42	1.072	3.917.785,32
2007								
Agrícola	21	19.338.729,42	331	70.330.174,93	160	33.069.954,91	512	122.738.859,26
Pecuária	-	0,00	12	793.102,89	1.432	1.914.956,34	1.444	2.708.059,23

Fonte: Banco Central.



6.2 PIB Municipal

6.2.1 Valor Adicionado, PIB e PIB per capita a preços correntes no município de Barreiras, no estado da Bahia – 2003-2006

Ano	Valor Adicionado (R\$ milhões)			Valor Adicionado APU ⁽²⁾ (R\$ milhões)	Impostos Sobre Produtos (R\$ milhões)	PIB (R\$ milhões)	PIB Per Capita (R\$ 1,00)
	Agropecuária	Indústria	Serviços ⁽¹⁾				
2004	481,38	136,65	507,77	95,57	100,77	1.226,57	9.398,14
2005	366,32	159,64	599,89	112,77	110,50	1.236,36	9.203,69
2006	274,15	146,02	641,77	123,39	120,04	1.181,98	8.562,77
2007 ⁽³⁾	371,71	168,14	750,26	133,08	117,40	1.407,52	10.868,76

Fontes: SEI, IBGE.

(1) Inclui APU.

(2) Administração Pública (Atividades Governamentais).

(3) Dados sujeitos a retificação.

6.3 Finanças Públicas

6.3.1 Arrecadação municipal, estadual e transferências constitucionais no município de Barreiras, no estado da Bahia – 2004-2007

(R\$ 1,00)

Ano	Municipal			Estadual				Transferências	
	IPTU	ISS	Total	ICMS	IPVA	ITD	Total	Estado	União
2004	1.104.769,62	4.793.281,14	5.898.050,76	34.950.312,19	4.081.244,37	33.601,60	39.065.158,16	24.030.613,09	11.579.998,93
2005	1.381.372,03	5.057.478,42	6.438.850,45	43.406.612,65	5.049.846,03	22.871,53	48.479.330,21	21.942.066,78	15.391.710,59
2006	1.108.727,47	6.158.304,16	7.267.031,63	45.601.350,91	5.396.088,64	37.916,94	51.035.356,49	27.488.302,77	17.176.825,22
2007	802.039,23	5.154.441,03	5.956.480,26	55.822.223,89	6.483.537,55	107.422,11	62.413.183,55	30.089.693,40	19.793.930,61

Fontes: STN, Sefaz-BA.

6.4 Índice de Desenvolvimento Econômico

6.4.1 Índice de Desenvolvimento Econômico, segundo seus componentes, no município de Barreiras, no estado da Bahia – 2002, 2004, 2006

Ano	INF	Classificação ⁽¹⁾	IQM	Classificação ⁽¹⁾	IPM	Classificação ⁽¹⁾	IDE	Classificação ⁽¹⁾
2002	5.092,15	7º	5.035,86	11º	5.067,42	14º	5.065,09	12º
2004	5.084,20	9º	5.032,99	11º	5.062,01	16º	5.059,69	12º
2006	5.101,61	28º	5.066,29	35º	5.071,39	14º	5.079,74	19º

Fonte: SEI.

Notas: INF – Índice de Infraestrutura.

IQM – Índice de Qualificação da Mão de Obra.

IPM – Índice do Produto Municipal.

IDE – Índice de Desenvolvimento Econômico.

(1) Posição em relação aos demais municípios do Estado.

7 Justiça Eleitoral

7.1 Eleitorado e abstenção nas eleições do município de Barreiras, no estado da Bahia – 2006

Especificação	Dados Gerais
Eleitorado	74.585
Abstenção - 1º turno %	19,74
Abstenção - 2º turno %	21,58%

Fonte: TSE.

7.2 Resultado das eleições para presidente e governador no município de Barreiras, no estado da Bahia – 2006

Cargos/Partidos	Votos		Situação
	Nominais	% Votos Válidos	
Presidente – 2º turno			
PT	44.338	77,90	Eleito
PSDB	12.582	22,11	Não eleito
Governador – 1º turno			
PT	35.374	66,50	Eleito
PFL	15.443	29,03	Não eleito
Outros	2.380	4,47	Não eleito

Fonte: TSE.



| Buritirama |

Foto: Prefeitura de Buritirama

BURITIRAMA

TERRITÓRIO DE IDENTIDADE OESTE BAIANO

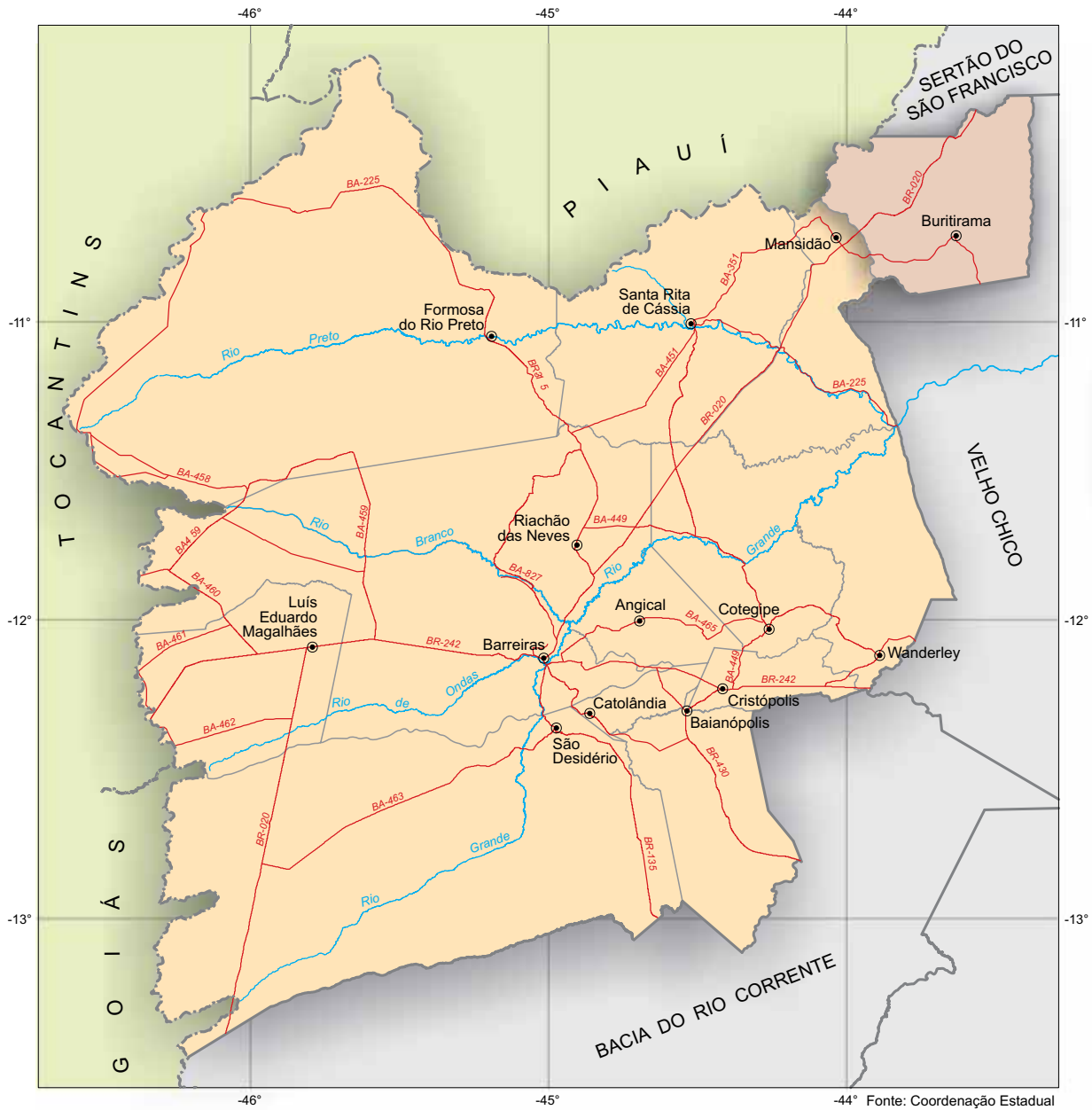

-44° Fonte: Coordenação Estadual dos Territórios, 2007. SEI, 2009.



 Município em destaque

ESCALA: 1:2.500.000

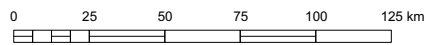

1 Informações Gerais

1.1 Regionalização

Messorregião Geográfica: Vale São Franciscano da Bahia

Microrregião Geográfica: 06 Barra

Região Econômica: 14. Médio São Francisco

Região Administrativa: 22. Ibotirama

Eixo de Desenvolvimento: Médio São Francisco

Território de Identidade: 11. Oeste Baiano

1.2 Legislação Político/Administrativa

Lei de Criação: nº 4.440

Data: 09/05/1985 - Diário Oficial: 10/05/1985

Lei Vigente: nº 4.440

Data: 09/05/1985 - Diário Oficial: 10/05/1985

Outras Leis de Referência: -

Município de Origem: Barra

Distritos: Buritirama

Limites Intermunicipais: Barra, Mansidão e Pilão Arcado

Limites Interestadual: Piauí

2 Informações Geográficas

2.1 Indicadores Geográficos

2.1.1 Área, distância da capital, coordenadas geográficas e altitude

Área (Km ²)	Coordenadas Geográficas		Altitude (m)	Distância da Capital (Km)
	Latitude Sul	Longitude Oeste		
3.797,87	-10°42'28"	43°37'50"	492	867

Fonte: IBGE, 2002/ Derba, 2007.

2.2 Recursos Naturais

2.2.1 Clima

Tipo climático: **Semiárido**

Temperatura média anual (°C): **26,6**

Período chuvoso: **novembro a abril**

Pluviosidade anual (mm): **880,8**

2.2.2 Solo

Latossolos e Neossolos

2.2.3 Vegetação

Contato Cerrado-Caatinga e Cerrado Arbóreo Aberto, sem Floresta-de-Galeria

2.2.4 Geomorfologia

Depressão do São Francisco e Serras Setentrionais do Planalto do Espinhaço

2.2.5 Geologia

Conglomerados/Brechas, Depósitos Eluvionares e Coluvionares, Filitos, Quartzitos e Xistos.

2.2.6 Ocorrências minerais

Argila, Calcedônia, Manganês, Pedra para construção e Turmalina

2.2.7 Hidrografia

Bacia hidrográfica: **São Francisco**

Rio(s) principal(is): **Vereda Poço da Pedra, Vereda do Buriti, Riacho do Cecílio, Rio Caldeirão e Vereda Grande**

Áreas irrigadas: -

Espelhos d'água: **Barragem Caldeirão e Barragem Baixão do Cecílio**

2.3 Área Especial

2.3.1 Unidades de conservação -

2.3.2 Projetos de assentamento de reforma agrária -

2.3.3 Projetos cédula da terra -

2.3.4 Projetos crédito fundiário e combate à pobreza rural -



3 Características Demográficas e Sociais

3.1 Demografia

3.1.1 População, área e densidade demográfica do município de Buritirama, no estado da Bahia – 2007-2009

Ano	População Estimada ⁽¹⁾	Área (km ²)	Densidade Demográfica (hab/km ²)
2007	18.656	3.797,87	4,91
2008	19.349	3.797,87	5,09
2009	19.492	3.797,87	5,13

Fonte: IBGE.

(1) Para 2007, Contagem da População; para 2008 e 2009 estimativas das populações residentes em julho de cada ano.

3.1.2 População, por situação de domicílio e sexo, do município de Buritirama, no estado da Bahia – 2007

População por Situação de Domicílio e Sexo	População
População total ⁽¹⁾	18.656
Homens	9.731
Mulheres	8.925
População urbana ⁽¹⁾	7.180
Homens	3.564
Mulheres	3.616
População rural ⁽¹⁾	11.476
Homens	6.167
Mulheres	5.309

Fonte: IBGE, Contagem da População 2007.

(1) Inclusive a população estimada nos domicílios fechados e nos domicílios provenientes de setor censitário cujo arquivo foi danificado.

3.1.3 Domicílios particulares ocupados, por sexo da pessoa responsável pelo domicílio, no município de Buritirama, no estado da Bahia – 2007

Sexo da Pessoa Responsável	Domicílios Particulares Ocupados por Sexo do Responsável
Total ⁽¹⁾	4.125
Homens	2.792
Mulheres	1.333

Fonte: IBGE, Contagem da População 2007.

(1) Inclusive os domicílios fechados e os domicílios provenientes de setor censitário cujo arquivo foi danificado, com população estimada.

3.1.4 Quantidade de domicílios, por espécie, no município de Buritirama, no estado da Bahia – 2007

Domicílios por Espécie	Domicílios
Total geral	5.100
Particulares	5.097
Ocupados	4.125
Não ocupados	972
Fechado	-
Uso ocasional	400
Vago	572
Coletivos	3
Com morador	3
Sem morador	-

Fonte: IBGE, Contagem da População 2007.

3.2 Pessoal Ocupado

3.2.1 Pessoal ocupado no mercado formal de trabalho, por setor de atividade econômica, no município de Buritirama, no estado da Bahia – 2004-2007

Setor de Atividade	2004	2005	2006	2007
Extrativa mineral	46	58	4	-
Indústria de transformação	-	-	-	1
Serviços industriais de utilidade pública	9	9	-	-
Construção civil	-	-	1	15
Comércio	4	3	5	9
Serviços	3	3	2	4
Administração pública	633	627	646	635
Agropecuária, extrativa vegetal, caça e pesca	-	-	-	-

Fonte: Ministério do Trabalho-RAIS.

3.2.2 Grau de instrução do pessoal ocupado no mercado formal de trabalho, no município de Buritirama, no estado da Bahia – 2004-2007

Grau de Instrução	2004	2005	2006	2007 ⁽¹⁾
Analfabeto	9	10	8	8
4ª série incompleto	2	16	3	3
4ª série completo	251	243	218	216
8ª série incompleto	61	50	38	45
8ª série completo	54	61	60	60
2º grau incompleto	32	16	17	15
2º grau completo	279	205	210	213
Superior incompleto	6	21	20	21
Superior completo	1	78	84	83
Mestrado	-	-	-	-
Doutorado	-	-	-	-

Fonte: Ministério do Trabalho-RAIS.

(1) Houve mudança na nomenclatura.



3.3 Educação

3.3.1 Educação infantil

3.3.1.1 Estabelecimentos que ofertam a educação infantil, por localização e dependência administrativa, no município de Buritirama, no estado da Bahia – 2004-2007

Ano	Estabelecimentos								
	Total	Urbana				Rural			
		Federal	Estadual	Municipal	Particular	Federal	Estadual	Municipal	Particular
2004	4	-	-	3	1	-	-	-	-
2005	10	-	-	3	1	-	-	6	-
2006	58	-	-	3	2	-	-	53	-
2007	38	-	-	4	2	-	-	32	-

Fonte: SEC/MEC/Inep.

3.3.1.2 Matrícula inicial na educação infantil, por localização e dependência administrativa, no município de Buritirama, no estado da Bahia – 2004-2007

Ano	Total	Matrícula Inicial							
		Urbana				Rural			
		Federal	Estadual	Municipal	Particular	Federal	Estadual	Municipal	Particular
2004	578	-	-	567	11	-	-	-	-
2005	766	-	-	497	17	-	-	252	-
2006	1.092	-	-	631	47	-	-	414	-
2007	590	-	-	439	32	-	-	119	-

Fonte: SEC/MEC/Inep.

3.3.1.3 Docentes em exercício na educação infantil, por localização e dependência administrativa, no município de Buritirama, no estado da Bahia – 2004-2007

Ano	Total	Docentes							
		Urbana				Rural			
		Federal	Estadual	Municipal	Particular	Federal	Estadual	Municipal	Particular
2004	28	-	-	27	1	-	-	-	-
2005	36	-	-	23	2	-	-	11	-
2006	87	-	-	29	5	-	-	-	53
2007	63	-	-	29	2	-	-	32	-

Fonte: SEC/MEC/Inep.

3.3.2 Ensino fundamental

3.3.2.1 Estabelecimentos que ofertam o ensino fundamental, por localização e dependência administrativa, no município de Buritirama, no estado da Bahia – 2004-2007

Ano	Total	Estabelecimentos							
		Urbana				Rural			
		Federal	Estadual	Municipal	Particular	Federal	Estadual	Municipal	Particular
2004	69	-	1	5	1	-	-	62	-
2005	72	-	1	4	1	-	-	66	-
2006	71	-	1	4	2	-	-	64	-
2007	72	-	1	6	2	-	-	63	-

Fonte: SEC/MEC/Inep.

3.3.2.2 Matrícula inicial no ensino fundamental, por localização e dependência administrativa, no município de Buritirama, no estado da Bahia – 2004-2007

Ano	Matrícula Inicial								
	Total	Urbana				Rural			
		Federal	Estadual	Municipal	Particular	Federal	Estadual	Municipal	Particular
2004	6.404	-	303	1.993	17	-	-	4.091	-
2005	5.823	-	275	1.693	19	-	-	3.836	-
2006	5.411	-	256	1.417	49	-	-	3.689	-
2007	5.768	-	253	1.966	45	-	-	3.504	-

Fonte: SEC/MEC/Inep.

3.3.2.3 Docentes em exercício no ensino fundamental, por localização e dependência administrativa, no município de Buritirama, no estado da Bahia – 2004-2007

Ano	Docentes								
	Total	Urbana				Rural			
		Federal	Estadual	Municipal	Particular	Federal	Estadual	Municipal	Particular
2004	286	-	8	92	3	-	-	183	-
2005	274	-	10	78	4	-	-	182	-
2006	282	-	9	64	7	-	-	202	-
2007	291	-	9	87	6	-	-	189	-

Fonte: SEC/MEC/Inep.

3.3.3 Ensino médio

3.3.3.1 Estabelecimentos que ofertam o ensino médio, por localização e dependência administrativa, no município de Buritirama, no estado da Bahia – 2004-2007

Ano	Estabelecimentos								
	Total	Urbana				Rural			
		Federal	Estadual	Municipal	Particular	Federal	Estadual	Municipal	Particular
2004	1	-	1	-	-	-	-	-	-
2005	1	-	1	-	-	-	-	-	-
2006	1	-	1	-	-	-	-	-	-
2007	1	-	1	-	-	-	-	-	-

Fonte: SEC/MEC/Inep.

3.3.3.2 Matrícula inicial no ensino médio, por localização e dependência administrativa, no município de Buritirama, no estado da Bahia – 2004-2007

Ano	Matrícula Inicial								
	Total	Urbana				Rural			
		Federal	Estadual	Municipal	Particular	Federal	Estadual	Municipal	Particular
2004	714	-	714	-	-	-	-	-	-
2005	964	-	964	-	-	-	-	-	-
2006	1.173	-	1.173	-	-	-	-	-	-
2007	994	-	994	-	-	-	-	-	-

Fonte: SEC/MEC/Inep.

3.3.3.3 Docentes em exercício no ensino médio, por localização e dependência administrativa, no município de Buritirama, no estado da Bahia – 2004-2007

Ano	Docentes								
	Total	Urbana				Rural			
		Federal	Estadual	Municipal	Particular	Federal	Estadual	Municipal	Particular
2004	25	-	25	-	-	-	-	-	-
2005	24	-	24	-	-	-	-	-	-
2006	20	-	20	-	-	-	-	-	-
2007	31	-	31	-	-	-	-	-	-

Fonte: SEC/MEC/Inep.

3.3.4 Educação de jovens e adultos

3.3.4.1 Estabelecimentos que ofertam a educação de jovens e adultos, por localização e dependência administrativa, no município de Buritirama, no estado da Bahia – 2004-2007

Ano	Estabelecimentos								
	Total	Urbana				Rural			
		Federal	Estadual	Municipal	Particular	Federal	Estadual	Municipal	Particular
2004	1	-	1	-	-	-	-	-	-
2005	-	-	-	-	-	-	-	-	-
2006	1	-	1	-	-	-	-	-	-
2007	-	-	-	-	-	-	-	-	-

Fonte: SEC/MEC/Inep.

3.3.4.2 Matrícula inicial na educação de jovens e adultos, por localização e dependência administrativa, no município de Buritirama, no estado da Bahia – 2004-2007

Ano	Matrícula Inicial								
	Total	Urbana				Rural			
		Federal	Estadual	Municipal	Particular	Federal	Estadual	Municipal	Particular
2004	77	-	77	-	-	-	-	-	-
2005	-	-	-	-	-	-	-	-	-
2006	18	-	18	-	-	-	-	-	-
2007	-	-	-	-	-	-	-	-	-

Fonte: SEC/MEC/Inep.

3.3.4.3 Docentes em exercício na educação de jovens e adultos, por localização e dependência administrativa, no município de Buritirama, no estado da Bahia – 2004-2007

Ano	Docentes								
	Total	Urbana				Rural			
		Federal	Estadual	Municipal	Particular	Federal	Estadual	Municipal	Particular
2004	4	-	4	-	-	-	-	-	-
2005	-	-	-	-	-	-	-	-	-
2006	1	-	1	-	-	-	-	-	-
2007	-	-	-	-	-	-	-	-	-

Fonte: SEC/MEC/Inep.

3.4 Saúde

3.4.1 Hospitais conveniados com o SUS, segundo a esfera administrativa e leitos, no município de Buritirama, no estado da Bahia – 2004-2007

Ano	Hospitais Segundo Esfera Administrativa					Leitos	
	Total	Federal	Estadual	Municipal	Privada	Existentes	SUS ⁽¹⁾
2004	-	-	-	-	-	-	-
2005	-	-	-	-	-	-	-
2006	1	-	-	1	-	9	9
2007	1	-	-	1	-	9	9

Fonte: Datasus/CNES/Sesab/DICS.

(1) A partir de 2005, a informação de Leitos Contratados assume a denominação Leitos – SUS.

3.4.2 Servidores estaduais da área de saúde, segundo o tipo de ocupação, no município de Buritirama, no estado da Bahia – 2004-2007

Tipo de Ocupação	2004	2005	2006	2007
Total	-	-	-	-
Agente Serviço de Saúde	-	-	-	-
Assistente Social	-	-	-	-
Atendente de Enfermagem	-	-	-	-
Atendente Rural	-	-	-	-
Auxiliar de Enfermagem	-	-	-	-
Auxiliar Serviço de Saúde/Atendente Rural	-	-	-	-
Enfermeiro	-	-	-	-
Farmacêutico	-	-	-	-
Fisioterapeuta	-	-	-	-
Médico	-	-	-	-
Nutricionista	-	-	-	-
Odontólogo	-	-	-	-
Outras ocupações	-	-	-	-
Técnico em Patologia Clínica	-	-	-	-
Técnico em Radiologia	-	-	-	-

Fonte: Sesab.



3.4.3 Óbitos, por grupo de causas, no município de Buritirama, no estado da Bahia – 2004-2007

Grupos de Causas	2004	2005	2006	2007
Total	63	54	52	61
Algumas doenças infecciosas e parasitárias	3	1	3	-
Neoplasias (tumores)	2	3	7	12
Doenças do sangue e dos órgãos hematopoéticos e alguns transtornos imunitários	-	1	-	-
Doenças endócrinas, nutricionais e metabólicas	2	-	4	5
Transtornos mentais e comportamentais	1	-	-	1
Doenças do sistema nervoso	1	-	-	1
Doenças do olho e anexos	-	-	-	-
Doenças do ouvido e da apófise mastóide	-	-	-	-
Doenças do aparelho circulatório	26	16	15	22
Doenças do aparelho respiratório	4	3	5	4
Doenças do aparelho digestivo	2	2	2	3
Doenças da pele e tecido subcutâneo	-	-	-	1
Doenças do sistema osteomuscular e do tecido conjuntivo	-	-	-	1
Doenças do aparelho geniturinário	3	1	-	2
Gravidez, parto e puerpério	-	-	1	-
Algumas afecções originadas no período perinatal	5	3	5	2
Malformações congênitas, deformidades e anomalias cromossômicas	-	-	-	1
Sintomas, sinais e achados anormais de exames clínicos e de laboratório não classificados em outro item (Causas mal definidas)	10	13	2	1
Causas externas de morbidade e mortalidade	4	11	8	5

Fonte: Sesab/DICS/SIM.

3.4.4 Óbitos, por faixa etária, no município de Buritirama, no estado da Bahia – 2004-2007

Ano	Faixa Etária						Idade Ignorada
	Total	< 1 Ano	1 a 4	5 a 14	15 a 49	≥ 50 anos	
2004	63	8	1	-	8	46	-
2005	54	4	2	-	11	37	-
2006	52	7	1	1	8	35	-
2007	61	5	-	3	9	44	-

Fonte: Sesab/Suvisa/DIS-SIM.

3.4.5 Casos de algumas doenças transmissíveis, de notificação obrigatória, independentes de confirmação, no município de Buritirama, no estado da Bahia – 2004-2007

Doenças Transmissíveis	2004	2005	2006 ⁽²⁾	2007 ⁽³⁾
Total	26	12	302	27
Chagas aguda	-	-	-	-
Coqueluche	-	-	-	-
Dengue	8	1	284	15
Difteria	-	-	-	-
Febre tifóide	-	-	-	1
Hanseníase ⁽¹⁾	1	4	8	8
Hepatite viral	-	-	6	2
Leishmaniose tegumentar ⁽¹⁾	-	-	-	-
Leishmaniose visceral	-	-	-	-
Leptospirose	-	-	1	-
Malária	-	3	-	-
Meningite	1	1	-	-
Paralisia flácida aguda	-	-	-	-
Tétano acidental	1	1	-	-
Tétano neonatal	-	-	-	-
Tuberculose extra-pulmonar ⁽¹⁾	-	-	-	-
Tuberculose pulmonar ⁽¹⁾	15	2	3	1

Fonte: Sesab/DIS/Sinam.

(1) Casos confirmados.

(2) Dados processados em 31.03.2009.

(3) Dados processados em 02.04.2009.

3.4.6 Casos de algumas doenças sexualmente transmissíveis, de notificação obrigatória, independentes de confirmação, no município de Buritirama, no estado da Bahia – 2004-2007

Ano	Aids ⁽¹⁾	Condiloma Acuminado	Herpes Genital	Sífilis	
				Congênita	Em Adulto ⁽²⁾
2004	-	-	-	-	-
2005	-	-	-	1	-
2006	-	-	-	-	-
2007	-	-	-	-	-

Fonte: Sesab/DIS/Sinam.

(1) Casos confirmados.

(2) A classificação das notificações de Sífilis Sem Especificação passou em 2004 para Sífilis em Adulto.

3.5 Índice de Desenvolvimento Social

3.5.1 Índice de Desenvolvimento Social, segundo seus componentes, no município de Buritirama, no estado da Bahia – 2002, 2004, 2006

Ano	INS	Classificação ⁽¹⁾	INE	Classificação ⁽¹⁾	ISB	Classificação ⁽¹⁾	IRMCH	Classificação ⁽¹⁾	IDS	Classificação ⁽¹⁾
2002	4.988,03	236º	4.988,35	220º	4.923,43	341º	4.971,22	217º	4.967,68	292º
2004	5.000,25	196º	4.971,47	280º	4.912,79	361º	4.971,22	217º	4.963,83	310º
2006	4.966,36	315º	5.006,87	170º	4.914,67	360º	4.971,22	217º	4.964,67	316º

Fonte: SEI.

Notas: INS – Índice do Nível de Saúde.

INE – Índice do Nível de Educação.

ISB – Índice dos Serviços Básicos.

IRMCH – Índice de Renda Média dos Chefes de Família.

IDS – Índice de Desenvolvimento Social.

(1) Posição em relação aos demais municípios do Estado.



3.5.2 Situação do Programa Bolsa Família no município de Buritirama, no estado da Bahia – 2008-2009

Dados Gerais	Quantidade	Período
População total do município	19.349	2008
Total de famílias cadastradas ⁽¹⁾	4.239	30/04/2009
Total de famílias cadastradas - perfil Bolsa Família ⁽²⁾	3.824	30/04/2009
Total de famílias cadastradas - perfil Cadastro Único ⁽³⁾	4.055	30/04/2009
Número de famílias beneficiárias do Programa Bolsa Família	2.602	05/09

Fonte: MDS.

(1) O total de famílias cadastradas poderá, conforme a legislação do CadÚnico, incluir famílias que tenham renda familiar per capita maior que meio salário mínimo (R\$ 232,50). Isso explica a possível diferença de valores entre o total de famílias cadastradas.

(2) Famílias com renda per capita mensal de até R\$ 137,00.

(3) Famílias com renda per capita mensal de até R\$ 232,50 (1/2 salário mínimo em 2008), incluído o total de famílias cadastradas pelo perfil Bolsa Família.

4 Transporte

4.1 Veículos registrados, por tipo, no município de Buritirama, no estado da Bahia – 2004-2007

Ano	Tipo de Veículo						
	Automóvel	Caminhão	Camioneta	Micro-ônibus	Moto	Ônibus	Outros
2004	20	6	30	1	26	7	1
2005	26	7	40	1	41	7	3
2006	37	8	49	1	66	11	5
2007	41	10	56	1	81	10	5

Fonte: Detran.

5 Serviços Básicos

5.1 Energia Elétrica

5.1.1 Consumidores de energia elétrica, por classe, no município de Buritirama, no estado da Bahia – 2004-2007

Ano	Residencial	Industrial	Comercial	Rural	Serviços e Poderes Públicos	Outros ⁽¹⁾	Total
2004	1.871	5	95	19	57	-	2.047
2005	2.475	6	131	278	92	-	2.982
2006	3.004	5	134	103	104	-	3.350
2007	4.117	5	172	94	138	-	4.526

Fonte: Coelba.

(1) Consumidores próprios dos sistemas Coelba.

5.1.2 Consumo de energia elétrica, por classe, no município de Buritirama, no estado da Bahia – 2004-2007 ^(KWh)

Ano	Residencial	Industrial	Comercial	Rural	Serviços e Poderes Públicos	Outros ⁽¹⁾	Total
2004	1.237.128	14.829	174.905	14.349	653.086	-	2.094.297
2005	1.407.999	29.138	173.587	30.108	647.748	-	2.288.580
2006	1.672.439	27.889	187.189	57.500	701.867	-	2.646.884
2007	2.181.568	26.476	226.974	41.616	1.128.899	-	3.605.533

Fonte: Coelba.

(1) Consumo próprio dos sistemas Coelba.

5.2 Abastecimento d'Água

5.2.1 Ligações, economias e volume de água faturado no município de Buritirama, no estado da Bahia 2004-2007

Ano	Ligações	Economias	Volume (m³)
2004	-	-	-
2005	-	-	-
2006	-	-	-
2007	-	-	-

Fonte: Embasa.

5.3 Correios

5.3.1 Agência de correios e unidades operacionais de atendimento no município de Buritirama, no estado da Bahia – 2004-2007

Ano	Total	Agências					
		Agência de Correio	Agência de Correio Comunitária	Agência de Correio Franqueada	Caixa de Coleta	Posto de Venda de Selo	Outros
2004	2	1	-	-	1	-	-
2005	2	1	-	-	1	-	-
2006	1	1	-	-	-	-	-
2007	1	1	-	-	-	-	-

Fonte: EBCT.

5.4 Bancos

5.4.1 Distribuição de agências bancárias no município de Buritirama, no estado da Bahia – 2004-2007

Ano	Dependência Administrativa	
	Federal	Particular
2004	-	-
2005	-	-
2006	-	-
2007	-	-

Fonte: Banco Central.



6 Informações Econômicas

6.1 Agropecuária

6.1.1 Produção, área colhida e rendimento médio dos principais produtos agrícolas no município de Buritirama, no estado da Bahia – 2004-2007

Produtos	2004			2005			2006			2007		
	Produção (t)	Área Colhida (ha)	Rendimento Médio (kg/ha)	Produção (t)	Área Colhida (ha)	Rendimento Médio (kg/ha)	Produção (t)	Área Colhida (ha)	Rendimento Médio (kg/ha)	Produção (t)	Área Colhida (ha)	Rendimento Médio (kg/ha)
Algodão herbáceo (em caroço)	24	40	600	90	100	900	-	-	-	-	-	-
Arroz (em casca)	4	7	571	3	5	600	-	-	-	-	-	-
Banana	64	5	12.800	64	5	12.800	60	5	12.000	60	5	12.000
Cana-de-açúcar	13.800	230	60.000	4.800	80	60.000	12.000	200	60.000	12.000	200	60.000
Coco-da-baía ⁽¹⁾	18	4	4.500	18	4	4.500	16	4	4.000	16	4	4.000
Feijão (em grão)	135	210	643	175	250	700	280	400	700	140	280	500
Fumo (em folha)	2	2	1.000	2	3	667	-	-	-	-	-	-
Laranja	15	3	5.000	33	3	11.000	33	3	11.000	33	3	11.000
Mamona (baga)	1	2	500	2	2	1.000	-	-	-	-	-	-
Mandioca	875	35	25.000	144	12	12.000	12.000	1.000	12.000	7.200	600	12.000
Manga	152	4	38.000	57	5	11.400	55	5	11.000	110	10	11.000
Melancia	1.575	45	35.000	624	48	13.000	195	15	13.000	180	15	12.000
Milho (em grão)	150	200	750	120	200	600	240	400	600	180	300	600

Fonte: IBGE-PAM.

(1) Quantidade produzida em mil frutos e rendimento médio em frutos por hectare.

6.1.2 Efetivo dos principais rebanhos no município de Buritirama, no estado da Bahia – 2004-2007

Rebanho	Rebanhos (cabeças)			
	2004	2005	2006	2007
Asininos	1.200	1.000	800	750
Bovinos	18.800	20.500	21.296	18.953
Caprinos	2.600	3.200	3.502	4.350
Equinos	2.000	1.900	1.700	1.600
Galinhas	16.500	17.000	16.000	14.080
Galos, frangas, frangos e pintos	35.000	35.000	32.000	25.600
Muare	500	500	450	430
Ovinos	2.300	2.500	2.613	2.600
Suínos	2.200	2.150	2.110	1.900

Fonte: IBGE-PPM.

6.1.3 Produção dos principais produtos de origem animal no município de Buritirama, no estado da Bahia – 2004-2007

Produto	2004	2005	2006	2007
Leite (mil litros)	216	288	280	280
Mel de abelha (Kilograma)	-	31.000	35.000	19.250
Ovos de galinha (mil dúzias)	50	50	48	48

Fonte: IBGE-PPM.

6.1.4 Financiamentos concedidos a produtores e cooperativas, por atividade e finalidade, no município de Buritirama, no estado da Bahia – 2004-2007

Atividade	Comercialização		Custeio		Investimento		Total	
	Contrato	Valor (R\$ 1,00)	Contrato	Valor (R\$ 1,00)	Contrato	Valor (R\$1,00)	Contrato	Valor (R\$ 1,00)
2004								
Agrícola	-	0,00	-	0,00	-	0,00	-	0,00
Pecuária	-	0,00	-	0,00	150	75.000,00	150	75.000,00
2005								
Agrícola	-	0,00	-	0,00	2	1.200,00	2	1.200,00
Pecuária	-	0,00	-	0,00	288	299.873,94	288	299.873,94
2006								
Agrícola	-	0,00	-	0,00	-	0,00	-	0,00
Pecuária	-	0,00	-	0,00	1.001	725.993,27	1.001	725.993,27
2007								
Agrícola	-	0,00	-	0,00	17	21.751,60	17	21.751,60
Pecuária	-	0,00	-	0,00	1.254	1.117.623,06	1.254	1.117.623,06

Fonte: Banco Central.

6.2 PIB Municipal

6.2.1 Valor Adicionado, PIB e PIB per capita a preços correntes no município de Buritirama, no estado da Bahia – 2003-2006

Ano	Valor Adicionado (R\$ milhões)			Valor Adicionado APU ⁽²⁾ (R\$ milhões)	Impostos Sobre Produtos (R\$ milhões)	PIB (R\$ milhões)	PIB Per Capita (R\$ 1,00)
	Agropecuária	Indústria	Serviços ⁽¹⁾				
2004	3,15	4,99	21,83	16,13	0,63	30,59	1.492,56
2005	2,70	4,72	24,50	17,97	0,75	32,68	1.549,35
2006	4,33	4,87	28,37	20,35	1,18	38,75	1.788,38
2007 ⁽³⁾	3,91	5,59	32,06	22,21	0,99	42,55	2.280,90

Fontes: SEI, IBGE.

(1) Inclui APU.

(2) Administração Pública (Atividades Governamentais).

(3) Dados sujeitos a retificação.



6.3 Finanças Públicas

6.3.1 Arrecadação municipal, estadual e transferências constitucionais no município de Buritirama, no estado da Bahia – 2004-2007

(R\$1,00)

Ano	Municipal			Estadual				Transferências	
	IPTU	ISS	Total	ICMS	IPVA	ITD	Total	Estado	União
2004	20.865,49	88.393,02	109.258,51	492.887,57	4.628,70	0,00	497.516,27	1.442.408,44	4.032.259,22
2005	15.875,98	85.870,91	101.746,89	356.157,66	6.235,02	10,00	362.402,68	1.598.979,51	5.085.189,32
2006	18.368,14	266.303,45	284.671,59	353.647,53	8.521,96	0,00	362.169,49	1.906.117,71	5.654.267,12
2007	15.313,26	153.233,58	168.546,84	992.817,81	10.209,02	968,00	1.003.994,83	1.908.185,68	6.542.367,11

Fontes: STN, Sefaz-BA.

6.4 Índice de Desenvolvimento Econômico

6.4.1 Índice de Desenvolvimento Econômico, segundo seus componentes, no município de Buritirama, no estado da Bahia – 2002, 2004, 2006

Ano	INF	Classificação ⁽¹⁾	IQM	Classificação ⁽¹⁾	IPM	Classificação ⁽¹⁾	IDE	Classificação ⁽¹⁾
2002	4.986,26	366º	4.993,16	133º	4.983,98	301º	4.987,80	293º
2004	4.985,83	369º	4.993,01	122º	4.984,97	260º	4.987,94	283º
2006	4.907,54	408º	4.985,46	208º	4.985,69	246º	4.959,42	382º

Fonte: SEI.

Notas: INF – Índice de Infraestrutura.

IQM – Índice de Qualificação da Mão de Obra.

IPM – Índice do Produto Municipal.

IDE – Índice de Desenvolvimento Econômico.

(1) Posição em relação aos demais municípios do Estado.

7 Justiça Eleitoral

7.1 Eleitorado e abstenção nas eleições do município de Buritirama, no estado da Bahia – 2006

Especificação	Dados Gerais
Eleitorado	12.363
Abstenção - 1º turno %	20,98%
Abstenção - 2º turno %	22,28%

Fonte: TSE.

7.2 Resultado das eleições para presidente e governador no município de Buritirama, no estado da Bahia – 2006

Cargos/Partidos	Votos		Situação
	Nominais	% Votos Válidos	
Presidente – 2º turno			
PT	6.348	70,31	Eleito
PSDB	2.681	29,69	Não eleito
Governador – 1º turno			
PT	3.375	40,15	Eleito
PFL	5.000	59,48	Não eleito
Outros	31	0,37	Não eleito

Fonte: TSE.



Foto: Prefeitura de Catolândia

| Catolândia |

CATOLÂNDIA

TERRITÓRIO DE IDENTIDADE

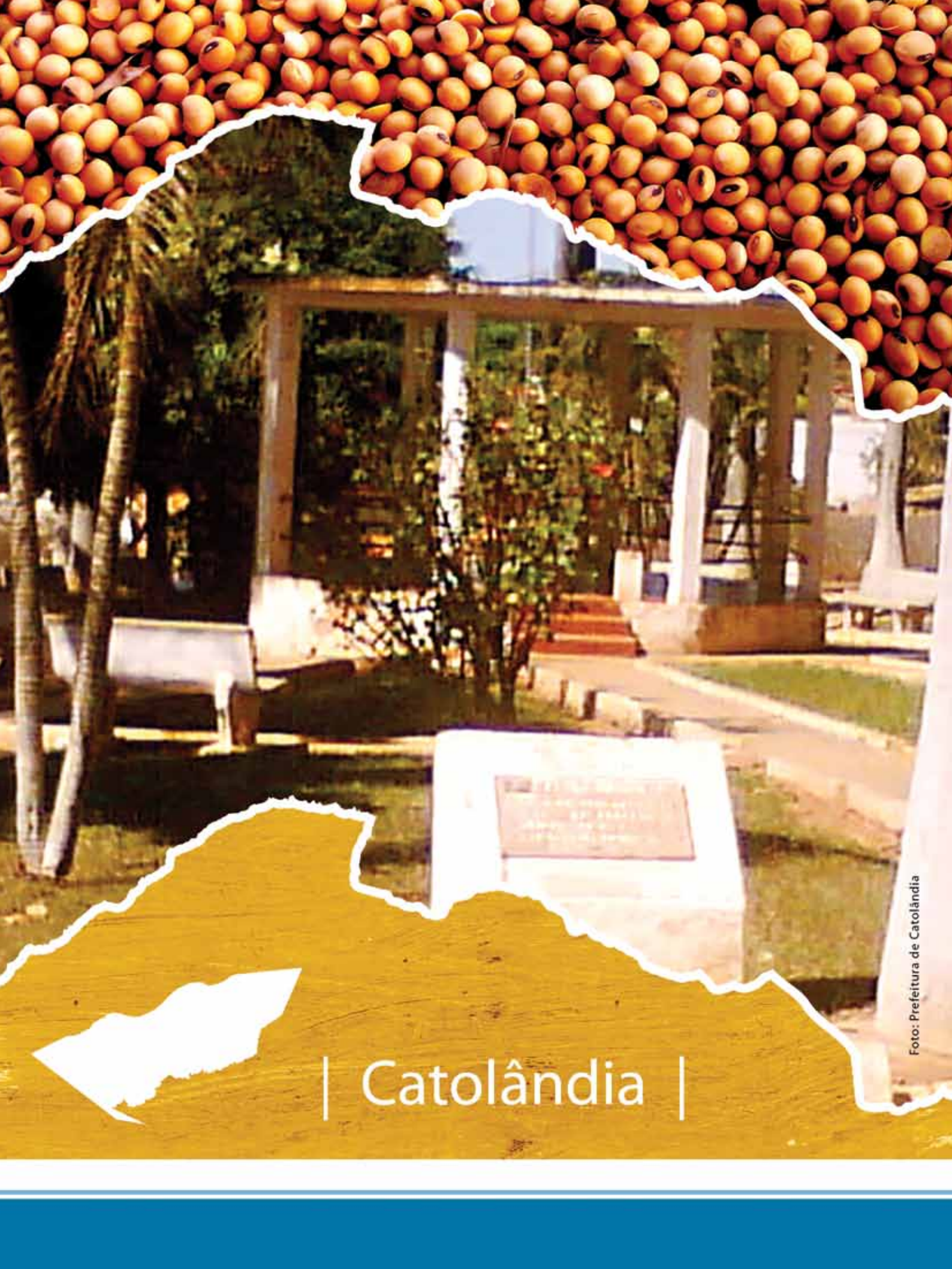
OESTE BAIANO

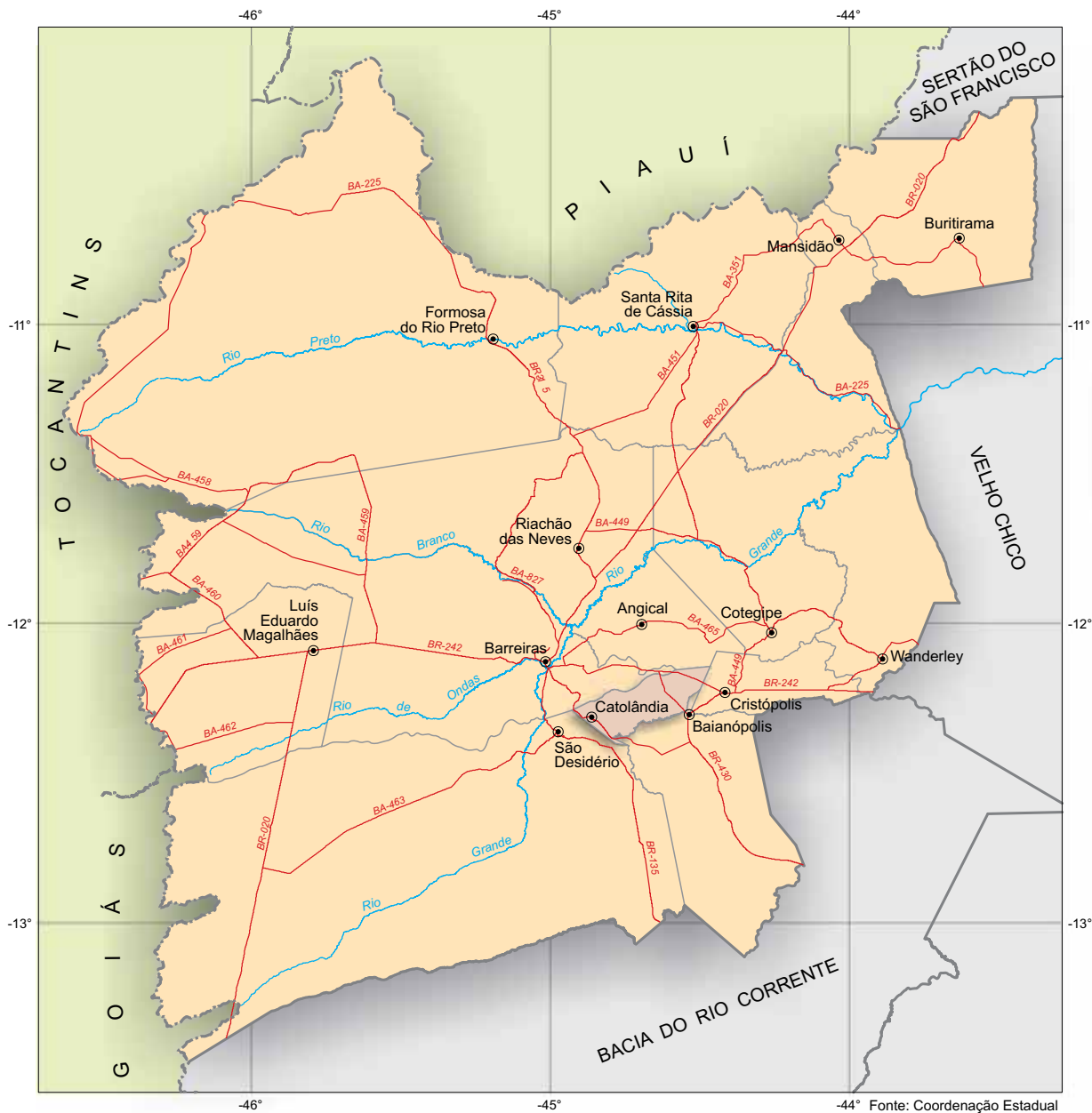

-44° Fonte: Coordenação Estadual dos Territórios, 2007. SEI, 2009.



 Município em destaque

ESCALA: 1:2.500.000

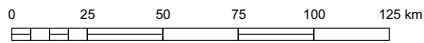

1 Informações Gerais

1.1 Regionalização

Mesorregião Geográfica: Extremo Oeste Baiano

Microrregião Geográfica: 01. Barreiras

Região Econômica: 15. Oeste

Região Administrativa: 25. Barreiras

Eixo de Desenvolvimento: Oeste do São Francisco

Território de Identidade: 11. Oeste Baiano

1.2 Legislação Político/Administrativa

Lei de Criação: nº 1.758

Data: 27/07/1962 - Diário Oficial: 31/07/1962

Lei Vigente: nº 1.758

Data: 27/07/1962 - Diário Oficial: 31/07/1962

Outras Leis de Referência: -

Município de Origem: Barreiras

Distritos: Catolândia

Limites Intermunicipais: Angical, Baianópolis, Barreiras e São Desidério

2 Informações Geográficas

2.1 Indicadores Geográficos

2.1.1 Área, distância da capital, coordenadas geográficas e altitude

Área (Km ²)	Coordenadas Geográficas		Altitude (m)	Distância da Capital (Km)
	Latitude Sul	Longitude Oeste		
659,72	-12°19'05"	44°51'40"	650	893

Fonte: IBGE, 2002/ Derba, 2007.

2.2 Recursos Naturais

2.2.1 Clima

Tipo climático: **Úmido a Subúmido**

Temperatura média anual (°C): **23,7**

Período chuvoso: **outubro a abril**

Pluviosidade anual (mm): **1144,9**

2.2.2 Solo

Latossolos, Cambissolos e Gleissolos

2.2.3 Vegetação

Cerrado Arbóreo Aberto, sem Floresta-de-Galeria e Floresta Estacional Semidecidual

2.2.4 Geomorfologia

Chapadão Central e Patamares do Chapadão

2.2.5 Geologia

Ardósias, Arenitos finos e médios, Argilitos, Calcários, Depósitos Fluviais, Folhelhos, Margas e Siltitos

2.2.6 Ocorrências minerais

Manganês

2.2.7 Hidrografia

Bacia hidrográfica: **Rio São Francisco**

Rio(s) principal(is): **Rio Tamanduá, Riacho, Poções, Ribeirão da Boa Sorte, Riacho do Arapuá e Vereda Alegre**

Áreas irrigadas: -

Espelhos d'água: -

2.3 Área Especial

2.3.1 Unidades de conservação -

2.3.2 Projetos de assentamento de reforma agrária -

2.3.3 Projetos cédula da terra -

2.3.4 Projetos crédito fundiário e combate à pobreza rural

Associação Terra Produtiva/Fazenda Três Corações, Associação Rurais do Poção/Fazenda Três Corações e Associação Agrícola Bela Vista/Fazenda Três Corações



3 Características Demográficas e Sociais

3.1 Demografia

3.1.1 População, área e densidade demográfica do município de Catolândia, no estado da Bahia – 2007-2009

Ano	População Estimada ⁽¹⁾	Área (km ²)	Densidade Demográfica (hab/km ²)
2007	3.767	659,72	5,71
2008	3.972	659,72	6,02
2009	4.059	659,72	6,15

Fonte: IBGE.

(1) Para 2007, Contagem da População; para 2008 e 2009 estimativas das populações residentes em julho de cada ano.

3.1.2 População, por situação de domicílio e sexo, do município de Catolândia, no estado da Bahia – 2007

População por Situação de Domicílio e Sexo	População
População total ⁽¹⁾	3.767
Homens	1.951
Mulheres	1.766
População urbana ⁽¹⁾	969
Homens	485
Mulheres	484
População rural ⁽¹⁾	2.798
Homens	1.466
Mulheres	1.282

Fonte: IBGE, Contagem da População 2007.

(1) Inclusive a população estimada nos domicílios fechados e nos domicílios provenientes de setor censitário cujo arquivo foi danificado.

3.1.3 Domicílios particulares ocupados, por sexo da pessoa responsável pelo domicílio, no município de Catolândia, no estado da Bahia – 2007

Sexo da Pessoa Responsável	Domicílios Particulares Ocupados por Sexo do Responsável
Total ⁽¹⁾	998
Homens	784
Mulheres	197

Fonte: IBGE, Contagem da População 2007.

(1) Inclusive os domicílios fechados e os domicílios provenientes de setor censitário cujo arquivo foi danificado, com população estimada.

3.1.4 Quantidade de domicílios, por espécie, no município de Catolândia, no estado da Bahia – 2007

Domicílios por Espécie	Domicílios
Total geral	1.190
Particulares	1.187
Ocupados	981
Não ocupados	206
Fechado	17
Uso ocasional	73
Vago	116
Coletivos	3
Com morador	1
Sem morador	2

Fonte: IBGE, Contagem da População 2007.

3.2 Pessoal Ocupado

3.2.1 Pessoal ocupado no mercado formal de trabalho, por setor de atividade econômica, no município de Catolândia, no estado da Bahia – 2004-2007

Setor de Atividade	2004	2005	2006	2007
Extrativa mineral	-	-	-	-
Indústria de transformação	-	-	-	-
Serviços industriais de utilidade pública	5	5	6	5
Construção civil	-	-	-	-
Comércio	5	6	11	13
Serviços	3	3	4	4
Administração pública	178	216	201	215
Agropecuária, extrativa vegetal, caça e pesca	2	2	4	3

Fonte: Ministério do Trabalho-RAIS.

3.2.2 Grau de instrução do pessoal ocupado no mercado formal de trabalho, no município de Catolândia, no estado da Bahia – 2004-2007

Grau de Instrução	2004	2005	2006	2007 ⁽¹⁾
Analfabeto	4	-	-	-
4ª série incompleto	31	40	3	6
4ª série completo	28	31	24	25
8ª série incompleto	16	6	58	60
8ª série completo	7	11	10	13
2º grau incompleto	5	17	12	12
2º grau completo	96	105	101	104
Superior incompleto	5	12	8	7
Superior completo	1	10	8	9
Mestrado	-	-	-	4
Doutorado	-	-	2	-

Fonte: Ministério do Trabalho-RAIS.

(1) Houve mudança na nomenclatura.



3.3 Educação

3.3.1 Educação infantil

3.3.1.1 Estabelecimentos que ofertam a educação infantil, por localização e dependência administrativa, no município de Catolândia, no estado da Bahia – 2004-2007

Ano	Estabelecimentos								
	Total	Urbana				Rural			
		Federal	Estadual	Municipal	Particular	Federal	Estadual	Municipal	Particular
2004	2	-	-	1	-	-	-	1	-
2005	8	-	-	2	-	-	-	6	-
2006	7	-	-	1	-	-	-	6	-
2007	7	-	-	1	-	-	-	6	-

Fonte: SEC/MEC/Inep.

3.3.1.2 Matrícula inicial na educação infantil, por localização e dependência administrativa, no município de Catolândia, no estado da Bahia – 2004-2007

Ano	Total	Matrícula Inicial							
		Urbana				Rural			
		Federal	Estadual	Municipal	Particular	Federal	Estadual	Municipal	Particular
2004	270	-	-	142	-	-	-	128	-
2005	248	-	-	179	-	-	-	69	-
2006	216	-	-	119	-	-	-	97	-
2007	192	-	-	109	-	-	-	83	-

Fonte: SEC/MEC/Inep.

3.3.1.3 Docentes em exercício na educação infantil, por localização e dependência administrativa, no município de Catolândia, no estado da Bahia – 2004-2007

Ano	Total	Docentes							
		Urbana				Rural			
		Federal	Estadual	Municipal	Particular	Federal	Estadual	Municipal	Particular
2004	5	-	-	3	-	-	-	2	-
2005	16	-	-	9	-	-	-	7	-
2006	14	-	-	6	-	-	-	8	-
2007	15	-	-	7	-	-	-	8	-

Fonte: SEC/MEC/Inep.

3.3.2 Ensino fundamental

3.3.2.1 Estabelecimentos que ofertam o ensino fundamental, por localização e dependência administrativa, no município de Catolândia, no estado da Bahia – 2004-2007

Ano	Total	Estabelecimentos							
		Urbana				Rural			
		Federal	Estadual	Municipal	Particular	Federal	Estadual	Municipal	Particular
2004	17	-	1	3	-	-	-	13	-
2005	10	-	1	2	-	-	-	7	-
2006	9	-	1	2	-	-	-	6	-
2007	9	-	-	2	-	-	-	7	-

Fonte: SEC/MEC/Inep.

3.3.2.2 Matrícula inicial no ensino fundamental, por localização e dependência administrativa, no município de Catolândia, no estado da Bahia – 2004-2007

Ano	Matrícula Inicial								
	Total	Urbana				Rural			
		Federal	Estadual	Municipal	Particular	Federal	Estadual	Municipal	Particular
2004	1.349	-	134	423	-	-	-	792	-
2005	651	-	84	327	-	-	-	240	-
2006	731	-	53	379	-	-	-	299	-
2007	687	-	-	352	-	-	-	335	-

Fonte: SEC/MEC/Inep.

3.3.2.3 Docentes em exercício no ensino fundamental, por localização e dependência administrativa, no município de Catolândia, no estado da Bahia – 2004-2007

Ano	Docentes								
	Total	Urbana				Rural			
		Federal	Estadual	Municipal	Particular	Federal	Estadual	Municipal	Particular
2004	56	-	5	13	-	-	-	38	-
2005	63	-	5	28	-	-	-	30	-
2006	57	-	4	27	-	-	-	26	-
2007	51	-	-	22	-	-	-	29	-

Fonte: SEC/MEC/Inep.

3.3.3 Ensino médio

3.3.3.1 Estabelecimentos que ofertam o ensino médio, por localização e dependência administrativa, no município de Catolândia, no estado da Bahia – 2004-2007

Ano	Estabelecimentos								
	Total	Urbana				Rural			
		Federal	Estadual	Municipal	Particular	Federal	Estadual	Municipal	Particular
2004	1	-	-	1	-	-	-	-	-
2005	1	-	-	1	-	-	-	-	-
2006	1	-	-	1	-	-	-	-	-
2007	1	-	1	-	-	-	-	-	-

Fonte: SEC/MEC/Inep.

3.3.3.2 Matrícula inicial no ensino médio, por localização e dependência administrativa, no município de Catolândia, no estado da Bahia – 2004-2007

Ano	Matrícula Inicial								
	Total	Urbana				Rural			
		Federal	Estadual	Municipal	Particular	Federal	Estadual	Municipal	Particular
2004	228	-	-	228	-	-	-	-	-
2005	234	-	-	234	-	-	-	-	-
2006	256	-	-	256	-	-	-	-	-
2007	210	-	210	-	-	-	-	-	-

Fonte: SEC/MEC/Inep.



3.3.3.3 Docentes em exercício no ensino médio, por localização e dependência administrativa, no município de Catolândia, no estado da Bahia – 2004-2007

Ano	Docentes								
	Total	Urbana				Rural			
		Federal	Estadual	Municipal	Particular	Federal	Estadual	Municipal	Particular
2004	10	-	-	10	-	-	-	-	-
2005	12	-	-	12	-	-	-	-	-
2006	14	-	-	14	-	-	-	-	-
2007	10	-	10	-	-	-	-	-	-

Fonte: SEC/MEC/Inep.

3.3.4 Educação de jovens e adultos

3.3.4.1 Estabelecimentos que ofertam a educação de jovens e adultos, por localização e dependência administrativa, no município de Catolândia, no estado da Bahia – 2004-2007

Ano	Estabelecimentos								
	Total	Urbana				Rural			
		Federal	Estadual	Municipal	Particular	Federal	Estadual	Municipal	Particular
2004	1	-	-	1	-	-	-	-	-
2005	6	-	-	2	-	-	-	4	-
2006	7	-	-	2	-	-	-	5	-
2007	3	-	-	2	-	-	-	1	-

Fonte: SEC/MEC/Inep.

3.3.4.2 Matrícula inicial na educação de jovens e adultos, por localização e dependência administrativa, no município de Catolândia, no estado da Bahia – 2004-2007

Ano	Matrícula Inicial								
	Total	Urbana				Rural			
		Federal	Estadual	Municipal	Particular	Federal	Estadual	Municipal	Particular
2004	50	-	-	50	-	-	-	-	-
2005	238	-	-	130	-	-	-	108	-
2006	279	-	-	131	-	-	-	148	-
2007	76	-	-	61	-	-	-	15	-

Fonte: SEC/MEC/Inep.

3.3.4.3 Docentes em exercício na educação de jovens e adultos, por localização e dependência administrativa, no município de Catolândia, no estado da Bahia – 2004-2007

Ano	Docentes								
	Total	Urbana				Rural			
		Federal	Estadual	Municipal	Particular	Federal	Estadual	Municipal	Particular
2004	2	-	-	2	-	-	-	-	-
2005	21	-	-	8	-	-	-	13	-
2006	21	-	-	7	-	-	-	14	-
2007	6	-	-	5	-	-	-	1	-

Fonte: SEC/MEC/Inep.

3.4 Saúde

3.4.1 Hospitais conveniados com o SUS, segundo a esfera administrativa e leitos, no município de Catolândia, no estado da Bahia – 2004-2007

Ano	Hospitais Segundo Esfera Administrativa					Leitos	
	Total	Federal	Estadual	Municipal	Privada	Existentes	SUS ⁽¹⁾
2004	-	-	-	-	-	-	-
2005	-	-	-	-	-	-	-
2006	-	-	-	-	-	-	-
2007	-	-	-	-	-	-	-

Fonte: Datasus/CNES/Sesab/DICS.

(1) A partir de 2005, a informação de Leitos Contratados assume a denominação Leitos – SUS.

3.4.2 Servidores estaduais da área de saúde, segundo o tipo de ocupação, no município de Catolândia, no estado da Bahia – 2004-2007

Tipo de Ocupação	2004	2005	2006	2007
Total	-	-	-	-
Agente Serviço de Saúde	-	-	-	-
Assistente Social	-	-	-	-
Atendente de Enfermagem	-	-	-	-
Atendente Rural	-	-	-	-
Auxiliar de Enfermagem	-	-	-	-
Auxiliar Serviço de Saúde/Atendente Rural	-	-	-	-
Enfermeiro	-	-	-	-
Farmacêutico	-	-	-	-
Fisioterapeuta	-	-	-	-
Médico	-	-	-	-
Nutricionista	-	-	-	-
Odontólogo	-	-	-	-
Outras ocupações	-	-	-	-
Técnico em Patologia Clínica	-	-	-	-
Técnico em Radiologia	-	-	-	-

Fonte: Sesab.



3.4.3 Óbitos, por grupo de causas, no município de Catolândia, no estado da Bahia – 2004-2007

Grupos de Causas	2004	2005	2006	2007
Total	12	6	18	3
Algumas doenças infecciosas e parasitárias	-	1	-	-
Neoplasias (tumores)	-	-	1	-
Doenças do sangue e dos órgãos hematopoéticos e alguns transtornos imunitários	-	-	-	-
Doenças endócrinas, nutricionais e metabólicas	-	-	-	1
Transtornos mentais e comportamentais	-	-	2	-
Doenças do sistema nervoso	-	-	-	-
Doenças do olho e anexos	-	-	-	-
Doenças do ouvido e da apófise mastóide	-	-	-	-
Doenças do aparelho circulatório	1	1	5	-
Doenças do aparelho respiratório	-	-	2	-
Doenças do aparelho digestivo	-	-	3	-
Doenças da pele e tecido subcutâneo	-	-	-	-
Doenças do sistema osteomuscular e do tecido conjuntivo	-	-	-	-
Doenças do aparelho geniturinário	-	-	-	-
Gravidez, parto e puerpério	-	-	-	-
Algumas afecções originadas no período perinatal	1	-	1	-
Malformações congênitas, deformidades e anomalias cromossômicas	-	-	1	-
Sintomas, sinais e achados anormais de exames clínicos e de laboratório não classificados em outro item (causas mal definidas)	8	3	1	1
Causas externas de morbidade e mortalidade	2	1	2	1

Fonte: Sesab/DICS/SIM.

3.4.4 Óbitos, por faixa etária, no município de Catolândia, no estado da Bahia – 2004-2007

Ano	Faixa Etária						
	Total	< 1 Ano	1 a 4	5 a 14	15 a 49	≥ 50 anos	Idade Ignorada
2004	12	1	-	-	3	8	-
2005	6	-	-	-	2	4	-
2006	18	2	-	-	7	9	-
2007	3	1	-	-	1	1	-

Fonte: Sesab/Suvisa/DIS-SIM.

3.4.5 Casos de algumas doenças transmissíveis, de notificação obrigatória, independentes de confirmação, no município de Catolândia, no estado da Bahia – 2004-2007

Doenças Transmissíveis	2004	2005	2006 ⁽²⁾	2007 ⁽³⁾
Total	-	14	5	2
Chagas aguda	-	2	-	-
Coqueluche	-	-	-	-
Dengue	-	1	-	-
Difteria	-	-	-	-
Febre tifóide	-	-	-	-
Hanseníase ⁽¹⁾	-	1	-	-
Hepatite viral	-	-	4	1
Leishmaniose tegumentar ⁽¹⁾	-	7	-	-
Leishmaniose visceral	-	2	-	-
Leptospirose	-	-	-	-
Malária	-	-	-	-
Meningite	-	-	-	-
Paralisia flácida aguda	-	-	-	-
Tétano acidental	-	-	-	-
Tétano neonatal	-	-	-	-
Tuberculose extra-pulmonar ⁽¹⁾	-	-	-	-
Tuberculose pulmonar ⁽¹⁾	-	1	1	1

Fonte: Sesab/DIS/Sinam.

(1) Casos confirmados.

(2) Dados processados em 31.03.2009.

(3) Dados processados em 02.04.2009.

3.4.6 Casos de algumas doenças sexualmente transmissíveis, de notificação obrigatória, independentes de confirmação, no município de Catolândia, no estado da Bahia – 2004-2007

Ano	Aids ⁽¹⁾	Condiloma Acuminado	Herpes Genital	Sífilis	
				Congênita	Em Adulto ⁽²⁾
2004	-	-	-	-	-
2005	-	-	-	-	-
2006 ⁽³⁾	-	-	-	-	-
2007 ⁽⁴⁾	-	-	-	-	-

Fonte: Sesab/DIS/Sinam.

(1) Casos confirmados.

(2) A classificação das notificações de Sífilis Sem Especificação passou em 2004 para Sífilis em Adulto.

(3) Dados processados em 31.03.2009.

(4) Dados processados em 02.04.2009.

3.5 Índice de Desenvolvimento Social

3.5.1 Índice de Desenvolvimento Social, segundo seus componentes, no município de Catolândia, no estado da Bahia – 2002, 2004, 2006

Ano	INS	Classificação ⁽¹⁾	INE	Classificação ⁽¹⁾	ISB	Classificação ⁽¹⁾	IRMCH	Classificação ⁽¹⁾	IDS	Classificação ⁽¹⁾
2002	5.004,91	188º	5.100,25	20º	4.958,37	264º	4.932,20	339º	4.998,53	168º
2004	5.001,38	189º	5.147,00	8º	4.962,17	258º	4.932,20	339º	5.010,01	140º
2006	4.927,85	393º	5.149,10	11º	4.976,56	225º	4.932,20	339º	4.995,62	186º

Fonte: SEL

Notas: INS – Índice do Nível de Saúde.

INE – Índice do Nível de Educação.

ISB – Índice dos Serviços Básicos.

IRMCH – Índice de Renda Média dos Chefes de Família.

IDS – Índice de Desenvolvimento Social.

(1) Posição em relação aos demais municípios do Estado.



3.5.2 Situação do Programa Bolsa Família no município de Catolândia, no estado da Bahia – 2008-2009

Dados Gerais	Quantidade	Período
População total do município	3.972	2008
Total de famílias cadastradas ⁽¹⁾	839	30/04/2009
Total de famílias cadastradas – perfil Bolsa Família ⁽²⁾	699	30/04/2009
Total de famílias cadastradas – perfil Cadastro Único ⁽³⁾	781	30/04/2009
Número de famílias beneficiárias do Programa Bolsa Família	439	05/09

Fonte: MDS.

(1) O total de famílias cadastradas poderá, conforme a legislação do CadÚnico, incluir famílias que tenham renda familiar per capita maior que meio salário mínimo (R\$ 232,50). Isso explica a possível diferença de valores entre o total de famílias cadastradas.

(2) Famílias com renda per capita mensal de até R\$ 137,00.

(3) Famílias com renda per capita mensal de até R\$ 232,50 (1/2 salário mínimo em 2008), incluído o total de famílias cadastradas pelo perfil Bolsa Família.

4 Transporte

4.1 Veículos registrados, por tipo, no município de Catolândia, no estado da Bahia – 2004-2007

Ano	Tipo de Veículo						
	Automóvel	Caminhão	Camioneta	Micro-ônibus	Moto	Ônibus	Outros
2004	22	3	18	2	40	3	2
2005	24	3	17	2	51	3	3
2006	31	3	21	2	64	3	4
2007	40	3	25	3	76	3	4

Fonte: Detran.

5 Serviços Básicos

5.1 Energia Elétrica

5.1.1 Consumidores de energia elétrica, por classe, no município de Catolândia, no estado da Bahia – 2004-2007

Ano	Residencial	Industrial	Comercial	Rural	Serviços e Poderes Públicos	Outros ⁽¹⁾	Total
2004	632	1	14	113	72	0	832
2005	699	3	16	118	72	0	908
2006	750	3	14	93	43	0	903
2007	922	4	20	99	74	0	1.119

Fonte: Coelba.

(1) Consumidores próprios dos sistemas Coelba.

5.1.2 Consumo de energia elétrica, por classe, no município de Catolândia, no estado da Bahia – 2004-2007 (KWh)

Ano	Residencial	Industrial	Comercial	Rural	Serviços e Poderes Públicos	Outros ⁽¹⁾	Total
2004	350.796	1.334	319.589	52.385	435.977	-	1.160.081
2005	407.605	21.867	311.035	56.389	537.104	-	1.334.000
2006	503.586	40.593	334.181	62.159	620.311	-	1.560.830
2007	570.443	41.581	425.474	61.508	643.508	-	1.742.514

Fonte: Coelba.

(1) Consumo próprio dos sistemas Coelba.

5.2 Abastecimento d'Água
5.2.1 Ligações, economias e volume de água faturado no município de Catolândia, no estado da Bahia 2004-2007

Ano	Ligações	Economias	Volume (m³)
2004	-	-	-
2005	-	-	-
2006	-	-	-
2007	-	-	-

Fonte: Embasa.

5.3 Correios
5.3.1 Agência de correios e unidades operacionais de atendimento no município de Catolândia, no estado da Bahia – 2004-2007

Ano	Total	Agências					Outros
		Agência de Correio	Agência de Correio Comunitária	Agência de Correio Franqueada	Caixa de Coleta	Posto de Venda de Selo	
2004	2	1	-	-	1	-	-
2005	2	1	-	-	1	-	-
2006	2	1	-	-	1	-	-
2007	2	1	-	-	1	-	-

Fonte: ECT.

5.4 Bancos
5.4.1 Distribuição de agências bancárias no município de Catolândia, no estado da Bahia – 2004-2007

Ano	Dependência Administrativa	
	Federal	Particular
2004	-	-
2005	-	-
2006	-	-
2007	-	-

Fonte: Banco Central.



6 Informações Econômicas

6.1 Agropecuária

6.1.1 Produção, área colhida e rendimento médio dos principais produtos agrícolas no município de Catolândia, no estado da Bahia – 2004-2007

Produtos	2004			2005			2006			2007		
	Produção (t)	Área Colhida (ha)	Rendimento Médio (kg/ha)	Produção (t)	Área Colhida (ha)	Rendimento Médio (kg/ha)	Produção (t)	Área Colhida (ha)	Rendimento Médio (kg/ha)	Produção (t)	Área Colhida (ha)	Rendimento Médio (kg/ha)
Banana	296	15	19.733	293	15	19.533	279	15	18.600	291	15	19.400
Cana-de-açúcar	1.071	42	25.500	1.144	44	26.000	4.299	89	48.303	4.329	90	48.100
Feijão (em grão)	53	50	1.060	49	55	891	58	80	725	54	75	720
Mandioca	4.140	360	11.500	4.025	350	11.500	1.980	180	11.000	2.080	184	11.304
Milho (em grão)	560	390	1.436	960	400	2.400	476	340	1.400	518	360	1.439

Fonte: IBGE-PAM.

6.1.2 Efetivo dos principais rebanhos no município de Catolândia, no estado da Bahia – 2004-2007

Rebanho	Rebanhos (cabeças)			
	2004	2005	2006	2007
Asininos	250	232	232	190
Bovinos	8.270	9.534	9.534	10.003
Caprinos	1.150	1.200	1.200	60
Equinos	1.473	1.479	1.479	1.200
Galinhas	5.350	5.280	5.280	4.300
Galos, frangas, frangos e pintos	12.595	12.091	12.091	9.900
Muare	170	164	164	140
Ovinos	233	245	245	140
Suínos	2.777	2.800	2.800	950

Fonte: IBGE-PPM.

6.1.3 Produção dos principais produtos de origem animal no município de Catolândia, no estado da Bahia – 2004-2007

Produto	2004	2005	2006	2007
Leite (mil litros)	639	645	645	520
Mel de abelha (Kilograma)	770	810	810	850
Ovos de galinha (mil dúzias)	14	13	13	11

Fonte: IBGE-PPM.

6.1.4 Financiamentos concedidos a produtores e cooperativas, por atividade e finalidade, no município de Catolândia, no estado da Bahia – 2004-2007

Atividade	Comercialização		Custeio		Investimento		Total	
	Contrato	Valor (R\$ 1,00)	Contrato	Valor (R\$ 1,00)	Contrato	Valor (R\$1,00)	Contrato	Valor (R\$ 1,00)
2004								
Agrícola	-	0,00	223	893.564,42	20	133.482,00	243	1.027.046,42
Pecuária	-	0,00	71	224.570,00	210	300.370,20	281	524.940,20
2005								
Agrícola	-	0,00	172	654.547,26	86	485.280,63	258	1.139.827,89
Pecuária	-	0,00	24	90.609,12	935	915.302,40	959	1.005.911,52
2006								
Agrícola	-	0,00	144	602.175,57	59	77.455,00	203	679.630,57
Pecuária	-	0,00	20	71.865,24	849	1.274.080,19	869	1.345.945,43
2007								
Agrícola	-	0,00	144	652.425,95	247	382.089,42	391	1.034.515,37
Pecuária	-	0,00	16	62.175,24	924	1.471.686,27	940	1.533.861,51

Fonte: Banco Central.

6.2 PIB Municipal

6.2.1 Valor Adicionado, PIB e PIB per capita a preços correntes no município de Catolândia, no estado da Bahia – 2003-2006

Ano	Valor Adicionado (R\$ milhões)			Valor Adicionado APU ⁽²⁾ (R\$ milhões)	Impostos Sobre Produtos (R\$ milhões)	PIB (R\$ milhões)	PIB Per Capita (R\$ 1,00)
	Agropecuária	Indústria	Serviços ⁽¹⁾				
2004	3,17	0,84	9,41	3,09	1,75	15,18	5.060,92
2005	1,82	1,32	11,66	3,87	2,14	16,94	5.689,93
2006	1,64	1,22	10,85	4,67	1,78	15,49	5.235,40
2007 ⁽³⁾	1,78	1,41	13,96	5,19	1,98	19,13	5.079,60

Fontes: SEI, IBGE.

(1) Inclui APU.

(2) Administração Pública (Atividades Governamentais).

(3) Dados sujeitos a retificação.

6.3 Finanças Públicas

6.3.1 Arrecadação municipal, estadual e transferências constitucionais no município de Catolândia, no estado da Bahia – 2004-2007

(R\$ 1,00)

Ano	Municipal			Estadual				Transferências	
	IPTU	ISS	Total	ICMS	IPVA	ITD	Total	Estado	União
2004	2.759,75	18.193,01	20.952,76	7.872,85	5.311,14	0,00	13.183,99	561.243,48	2.016.003,17
2005	2.719,31	31.315,49	34.034,80	9.812,16	6.599,99	0,00	16.412,15	634.775,44	2.544.936,00
2006	1.382,60	77.398,18	78.780,78	20.356,02	6.521,41	0,00	26.877,43	724.412,69	2.828.357,75
2007	567,00	58.987,37	59.554,37	19.861,80	10.071,00	0,00	29.932,80	731.290,75	3.270.869,22

Fontes: STN, Sefaz-BA.



6.4 Índice de Desenvolvimento Econômico

6.4.1 Índice de Desenvolvimento Econômico, segundo seus componentes, no município de Catolândia, no estado da Bahia – 2002, 2004, 2006

Ano	INF	Classificação ⁽¹⁾	IQM	Classificação ⁽¹⁾	IPM	Classificação ⁽¹⁾	IDE	Classificação ⁽¹⁾
2002	4.985,33	417º	4.989,98	409º	4.982,05	416º	4.985,78	417º
2004	4.984,89	417º	4.990,73	328º	4.982,89	415º	4.986,17	413º
2006	4.932,53	360º	5.030,01	70º	4.983,83	409º	4.981,96	248º

Fonte: SEI.

Notas: INF – Índice de Infraestrutura.

IQM – Índice de Qualificação da Mão de Obra.

IPM – Índice do Produto Municipal.

IDE – Índice de Desenvolvimento Econômico.

(1) Posição em relação aos demais municípios do Estado.

7 Justiça Eleitoral

7.1 Eleitorado e abstenção nas eleições no município de Catolândia, no estado da Bahia – 2006

Especificação	Dados Gerais
Eleitorado	2.804
Abstenção – 1º turno %	11,02%
Abstenção – 2º turno %	13,73%

Fonte: TSE.

7.2 Resultado das eleições para presidente e governador no município de Catolândia, no estado da Bahia – 2006

Cargos/Partidos	Votos		Situação
	Nominais	% Votos Válidos	
Presidente – 2º turno			
PT	2.149	92,51	Eleito
PSDB	174	7,49	Não eleito
Governador – 1º turno			
PT	1.144	52,48	Eleito
PFL	1.001	45,92	Não eleito
Outros	35	1,61	Não eleito

Fonte: TSE.

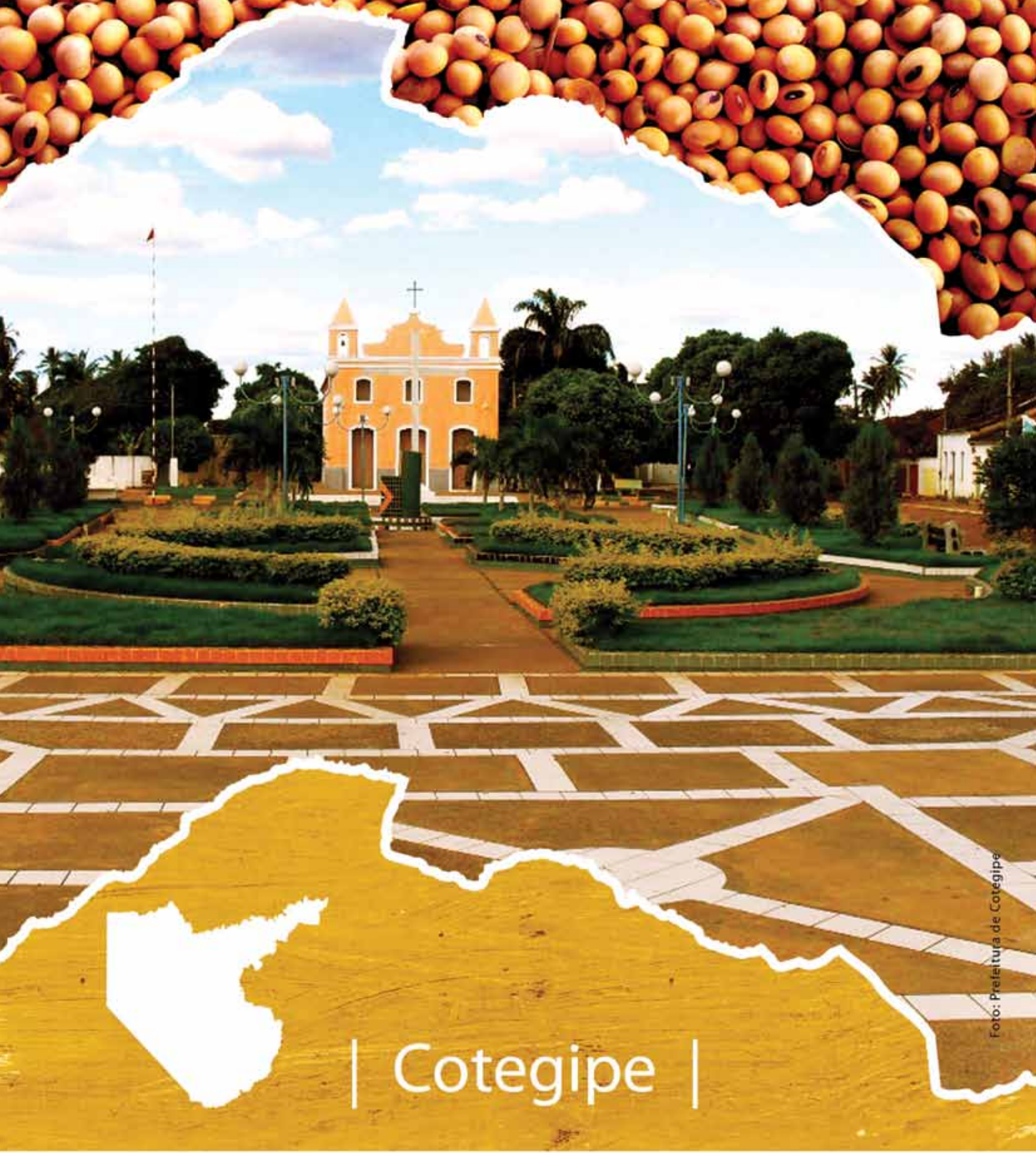

| Cotegeipe |

Foto: Prefeitura de Cotegeipe



COTEGIPE TERRITÓRIO DE IDENTIDADE OESTE BAIANO

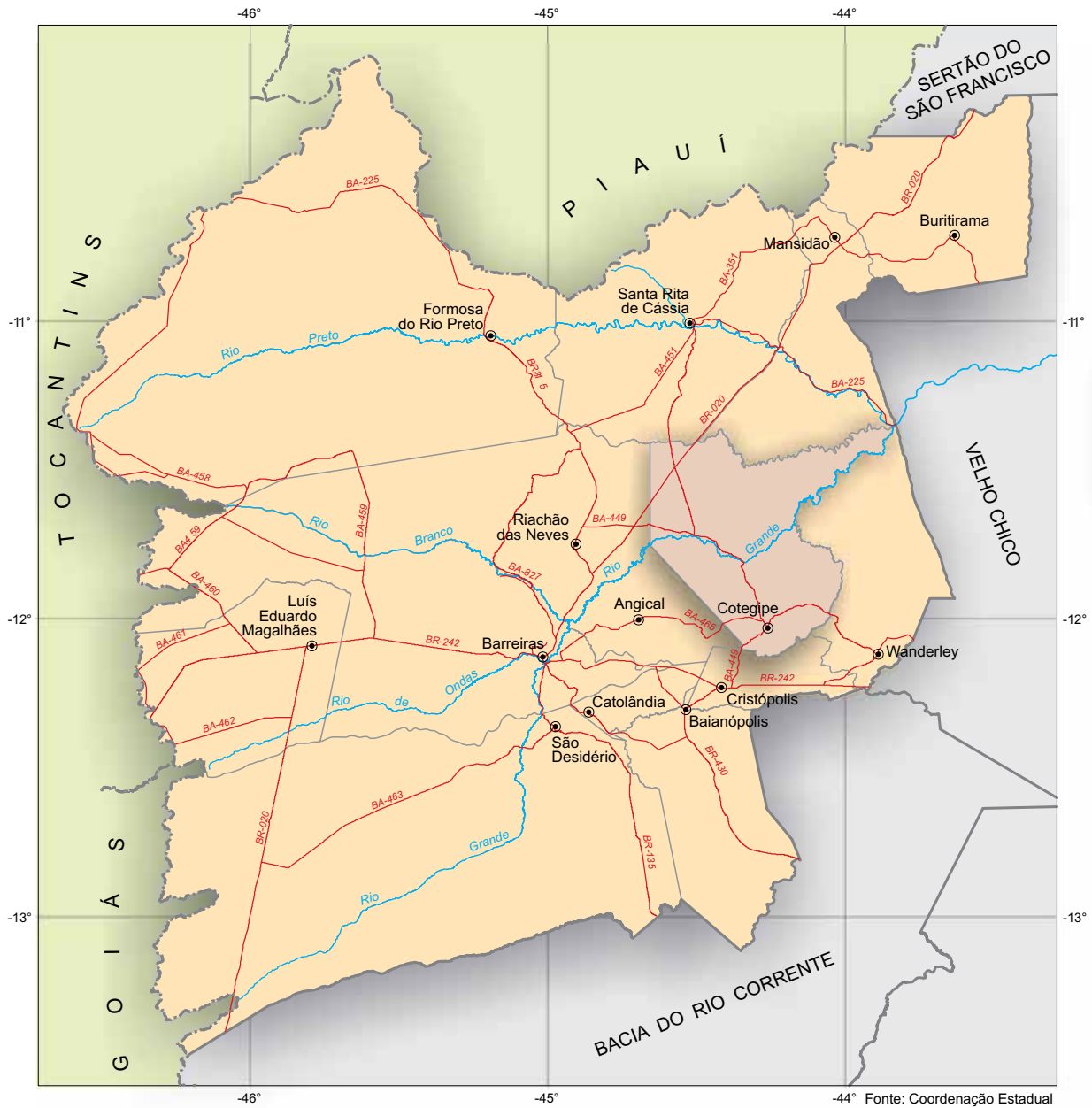

-44° Fonte: Coordenação Estadual dos Territórios, 2007. SEI, 2009.



Município em destaque

ESCALA: 1:2.500.000

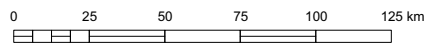



1 Informações Gerais

1.1 Regionalização

Messorregião Geográfica: Extremo Oeste Baiano

Microrregião Geográfica: 02. Cotegipe

Região Econômica: 15. Oeste

Região Administrativa: 25. Barreiras

Eixo de Desenvolvimento: Oeste do São Francisco

Território de Identidade: 11. Oeste Baiano

1.2 Legislação Político/Administrativa

Lei de Criação: Álvaro Régio s/n

Data: 03/06/1820

Lei Vigente: nº 628

Data: 30/12/1953 - Diário Oficial: 11/02/1954

Outras Leis de Referência: Municípios de: Wanderley nº 4.403 de 25/02/1985. Publicada no DO de 26/02/1985; Cristópolis nº 1.733 de 19/07/1962. Publicada no DO de 25/07/1962 e Mansidão nº 4.408 de 25/02/1985. Publicada no DO de 26/02/1985

Município de Origem: Barra

Distritos: Cotegipe, Jupaguá e Taguá

Limites Intermunicipais: Angical, Cristópolis, Mansidão, Santa Rita de Cássia e Wanderley

2 Informações Geográficas

2.1 Indicadores Geográficos

2.1.1 Área, distância da capital, coordenadas geográficas e altitude

Área (Km ²)	Coordenadas Geográficas		Altitude (m)	Distância da Capital (Km)
	Latitude Sul	Longitude Oeste		
4.018,59	-12°01'42"	44°15'28"	472	815

Fonte: IBGE, 2002/ Derba, 2007.

2.2 Recursos Naturais

2.2.1 Clima

Tipo climático: **Úmido a Subúmido**

Temperatura média anual (°C): **23,8**

Período chuvoso: **outubro a abril**

Pluviosidade anual (mm): **1104,8**

2.2.2 Solo

Latossolos, Luvisolos, Cambissolos e Neossolos

2.2.3 Vegetação

Floresta Estacional Decidual e Contato Caatinga-Floresta Estacional

2.2.4 Geomorfologia

Chapadão Central, Depressão do São Francisco, Patamares do Chapadão, Várzeas e Terraços Aluviais

2.2.5 Geologia

Ardósias, Arenitos finos e médios, Argilitos, Calcários, Depósitos Fluviais, Folhelhos, Margas e Siltitos

2.2.6 Ocorrências minerais

Calcário

2.2.7 Hidrogeologia

Bacia hidrográfica: **Rio São Francisco**

Rio(s) principal(is): **Riacho Cotegipe, Rio Grande, Riacho Juguviti, Riacho do Maracapu e Riacho Urubutinga**

Áreas irrigadas: -

Espelhos d'água: -

2.3 Área Especial

2.3.1 Unidades de conservação -

2.3.2 Projetos de assentamento de reforma agrária

Beira Rio II, Rio Grande II e São Francisco de Assis

2.3.3 Projetos cédula da terra

Associação dos Pequenos Agricultores Amigos/Fazenda Estreito

2.3.4 Projetos crédito fundiário e combate à pobreza rural

Associação Pequenos Produtos Rurais de Cocal/Fazenda Boa Esperança, Associação Pequenos Produtores da Várzea//Fazenda Boa Esperança, Associação Pequenos Produtores de Missão Nova Esperança/Fazenda Caatinguinha, Associação Pequenos Produtores de Empesca/Fazenda Nova Esperança, Associação Agropecuarista de Baianópolis/Fazenda Nova Esperança e Associação Pequenos Produtores Mucambo e Rio de Ondas/Fazenda São Sebastião e Boa Estrela



3 Características Demográficas e Sociais

3.1 Demografia

3.1.1 População, área e densidade demográfica do município de Cotegipe, no estado da Bahia – 2007-2009

Ano	População Estimada ⁽¹⁾	Área (km ²)	Densidade Demográfica (hab/km ²)
2007	13.663	4.018,59	3,40
2008	14.127	4.018,59	3,52
2009	14.191	4.018,59	3,53

Fonte: IBGE.

(1) Para 2007, Contagem da População; para 2008 e 2009 estimativas das populações residentes em julho de cada ano.

3.1.2 População, por situação de domicílio e sexo, do município de Cotegipe, no estado da Bahia – 2007

População por Situação de Domicílio e Sexo	População
População total ⁽¹⁾	13.663
Homens	7.095
Mulheres	6.588
População urbana ⁽¹⁾	6.406
Homens	3.123
Mulheres	3.283
População rural ⁽¹⁾	7.257
Homens	3.972
Mulheres	3.275

Fonte: IBGE, Contagem da População 2007.

(1) Inclusive a população estimada nos domicílios fechados e nos domicílios provenientes de setor censitário cujo arquivo foi danificado.

3.1.3 Domicílios particulares ocupados, por sexo da pessoa responsável pelo domicílio, no município de Cotegipe, no estado da Bahia – 2007

Sexo da Pessoa Responsável	Domicílios Particulares Ocupados por Sexo do Responsável
Total ⁽¹⁾	3.524
Homens	2.593
Mulheres	927

Fonte: IBGE, Contagem da População 2007.

(1) Inclusive os domicílios fechados e os domicílios provenientes de setor censitário cujo arquivo foi danificado, com população estimada.

3.1.4 Quantidade de domicílios, por espécie, no município de Cotegipe, no estado da Bahia – 2007

Domicílios por Espécie	Domicílios
Total geral	4.572
Particulares	4.568
Ocupados	3.520
Não ocupados	1.048
Fechado	4
Uso ocasional	600
Vago	444
Coletivos	4
Com morador	3
Sem morador	1

Fonte: IBGE, Contagem da População 2007.

3.2 Pessoal Ocupado

3.2.1 Pessoal ocupado no mercado formal de trabalho, por setor de atividade econômica, no município de Cotegipe, no estado da Bahia – 2004-2007

Setor de Atividade	2004	2005	2006	2007
Extrativa mineral	-	-	-	-
Indústria de transformação	-	-	-	-
Serviços industriais de utilidade pública	-	3	-	-
Construção civil	2	11	-	-
Comércio	25	17	21	24
Serviços	3	1	2	2
Administração pública	226	470	513	930
Agropecuária, extrativa vegetal, caça e pesca	50	77	60	73

Fonte: Ministério do Trabalho-RAIS.

3.2.2 Grau de instrução do pessoal ocupado no mercado formal de trabalho, no município de Cotegipe, no estado da Bahia – 2004-2007

Grau de Instrução	2004	2005	2006	2007 ⁽¹⁾
Analfabeto	6	11	9	9
4ª série incompleto	52	77	53	80
4ª série completo	67	130	108	129
8ª série incompleto	24	48	36	47
8ª série completo	17	19	16	53
2º grau incompleto	10	21	40	40
2º grau completo	124	259	310	611
Superior incompleto	3	2	5	7
Superior completo	3	12	19	53
Mestrado	-	-	-	-
Doutorado	-	-	-	-

Fonte: Ministério do Trabalho-RAIS.

(1) Houve mudança na nomenclatura.



3.3 Educação

3.3.1 Educação infantil

3.3.1.1 Estabelecimentos que ofertam a educação infantil, por localização e dependência administrativa, no município de Cotegipe, no estado da Bahia – 2004-2007

Ano	Estabelecimentos								
	Total	Urbana				Rural			
		Federal	Estadual	Municipal	Particular	Federal	Estadual	Municipal	Particular
2004	4	-	-	3	-	-	-	1	-
2005	36	-	-	2	-	-	-	34	-
2006	34	-	-	2	-	-	-	32	-
2007	32	-	-	1	-	-	-	31	-

Fonte: SEC/MEC/Inep.

3.3.1.2 Matrícula inicial na educação infantil, por localização e dependência administrativa, no município de Cotegipe, no estado da Bahia – 2004-2007

Ano	Total	Matrícula Inicial							
		Urbana				Rural			
		Federal	Estadual	Municipal	Particular	Federal	Estadual	Municipal	Particular
2004	299	-	-	271	-	-	-	28	-
2005	816	-	-	379	-	-	-	437	-
2006	831	-	-	355	-	-	-	476	-
2007	768	-	-	365	-	-	-	403	-

Fonte: SEC/MEC/Inep.

3.3.1.3 Docentes em exercício na educação infantil, por localização e dependência administrativa, no município de Cotegipe, no estado da Bahia – 2004-2007

Ano	Total	Docentes							
		Urbana				Rural			
		Federal	Estadual	Municipal	Particular	Federal	Estadual	Municipal	Particular
2004	11	-	-	10	-	-	-	1	-
2005	55	-	-	15	-	-	-	40	-
2006	58	-	-	20	-	-	-	38	-
2007	69	-	-	21	-	-	-	48	-

Fonte: SEC/MEC/Inep.

3.3.2 Ensino fundamental

3.3.2.1 Estabelecimentos que ofertam ensino fundamental, por localização e dependência administrativa, no município de Cotegipe, no estado da Bahia – 2004-2007

Ano	Total	Estabelecimentos							
		Urbana				Rural			
		Federal	Estadual	Municipal	Particular	Federal	Estadual	Municipal	Particular
2004	38	-	3	6	-	-	-	29	-
2005	44	-	3	4	-	-	-	37	-
2006	40	-	2	3	-	-	-	35	-
2007	41	-	2	4	-	-	-	35	-

Fonte: SEC/MEC/Inep.

3.3.2.2 Matrícula inicial no ensino fundamental, por localização e dependência administrativa, no município de Cotegipe, no estado da Bahia – 2004-2007

Ano	Matrícula Inicial								
	Total	Urbana				Rural			
		Federal	Estadual	Municipal	Particular	Federal	Estadual	Municipal	Particular
2004	3.379	-	417	1.404	-	-	-	1.558	-
2005	3.625	-	472	934	-	-	-	2.219	-
2006	3.086	-	426	559	-	-	-	2.101	-
2007	3.090	-	395	547	-	-	-	2.148	-

Fonte: SEC/MEC/Inep.

3.3.2.3 Docentes em exercício no ensino fundamental, por localização e dependência administrativa, no município de Cotegipe, no estado da Bahia – 2004-2007

Ano	Docentes								
	Total	Urbana				Rural			
		Federal	Estadual	Municipal	Particular	Federal	Estadual	Municipal	Particular
2004	142	-	25	58	-	-	-	59	-
2005	195	-	33	62	-	-	-	100	-
2006	179	-	21	25	-	-	-	133	-
2007	166	-	21	23	-	-	-	122	-

Fonte: SEC/MEC/Inep.

3.3.3 Ensino médio

3.3.3.1 Estabelecimentos que ofertam ensino médio, por localização e dependência administrativa, no município de Cotegipe, no estado da Bahia – 2004-2007

Ano	Estabelecimentos								
	Total	Urbana				Rural			
		Federal	Estadual	Municipal	Particular	Federal	Estadual	Municipal	Particular
2004	2	-	2	-	-	-	-	-	-
2005	2	-	2	-	-	-	-	-	-
2006	2	-	2	-	-	-	-	-	-
2007	2	-	2	-	-	-	-	-	-

Fonte: SEC/MEC/Inep.

3.3.3.2 Matrícula inicial no ensino médio, por localização e dependência administrativa, no município de Cotegipe, no estado da Bahia – 2004-2007

Ano	Matrícula Inicial								
	Total	Urbana				Rural			
		Federal	Estadual	Municipal	Particular	Federal	Estadual	Municipal	Particular
2004	544	-	544	-	-	-	-	-	-
2005	549	-	549	-	-	-	-	-	-
2006	585	-	585	-	-	-	-	-	-
2007	434	-	434	-	-	-	-	-	-

Fonte: SEC/MEC/Inep.



3.3.3.3 Docentes em exercício no ensino médio, por localização e dependência administrativa, no município de Cotegipe, no estado da Bahia – 2004-2007

Ano	Docentes								
	Total	Urbana				Rural			
		Federal	Estadual	Municipal	Particular	Federal	Estadual	Municipal	Particular
2004	35	-	35	-	-	-	-	-	-
2005	31	-	31	-	-	-	-	-	-
2006	23	-	23	-	-	-	-	-	-
2007	20	-	20	-	-	-	-	-	-

Fonte: SEC/MEC/Inep.

3.3.4 Educação de jovens e adultos

3.3.4.1 Estabelecimentos que ofertam a educação de jovens e adultos, por localização e dependência administrativa, no município de Cotegipe, no estado da Bahia – 2004-2007

Ano	Estabelecimentos								
	Total	Urbana				Rural			
		Federal	Estadual	Municipal	Particular	Federal	Estadual	Municipal	Particular
2004	10	-	3	5	-	-	-	2	-
2005	7	-	2	4	-	-	-	1	-
2006	12	-	3	2	-	-	-	7	-
2007	11	-	2	3	-	-	-	6	-

Fonte: SEC/MEC/Inep.

3.3.4.2 Matrícula inicial na educação de jovens e adultos, por localização e dependência administrativa, no município de Cotegipe, no estado da Bahia – 2004-2007

Ano	Matrícula Inicial								
	Total	Urbana				Rural			
		Federal	Estadual	Municipal	Particular	Federal	Estadual	Municipal	Particular
2004	561	-	238	263	-	-	-	60	-
2005	408	-	228	158	-	-	-	22	-
2006	436	-	167	56	-	-	-	213	-
2007	364	-	127	60	-	-	-	177	-

Fonte: SEC/MEC/Inep.

3.3.4.3 Docentes em exercício na educação de jovens e adultos, por localização e dependência administrativa, no município de Cotegipe, no estado da Bahia – 2004-2007

Ano	Docentes								
	Total	Urbana				Rural			
		Federal	Estadual	Municipal	Particular	Federal	Estadual	Municipal	Particular
2004	45	-	26	16	-	-	-	3	-
2005	32	-	20	9	-	-	-	3	-
2006	41	-	15	4	-	-	-	22	-
2007	30	-	13	4	-	-	-	13	-

Fonte: SEC/MEC/Inep.

3.4 Saúde

3.4.1 Hospitais conveniados com o SUS, segundo a esfera administrativa e leitos, no município de Cotegipe, no estado da Bahia – 2004-2007

Ano	Hospitais Segundo Esfera Administrativa					Leitos	
	Total	Federal	Estadual	Municipal	Privada	Existentes	SUS ⁽¹⁾
2004	-	-	-	-	-	-	-
2005	-	-	-	-	-	-	-
2006	1	-	-	1	-	9	9
2007	1	-	-	1	-	9	9

Fonte: Datasus/CNES/Sesab/DICS.

(1) A partir de 2005, a informação de Leitos Contratados assume a denominação Leitos – SUS.

3.4.2 Servidores estaduais da área de saúde, segundo o tipo de ocupação, no município de Cotegipe, no estado da Bahia – 2004-2007

Tipo de Ocupação	2004	2005	2006	2007
Total	-	-	-	-
Agente Serviço de Saúde	-	-	-	-
Assistente Social	-	-	-	-
Atendente de Enfermagem	-	-	-	-
Atendente Rural	-	-	-	-
Auxiliar de Enfermagem	-	-	-	-
Auxiliar Serviço de Saúde/Atendente Rural	-	-	-	-
Enfermeiro	-	-	-	-
Farmacêutico	-	-	-	-
Fisioterapeuta	-	-	-	-
Médico	-	-	-	-
Nutricionista	-	-	-	-
Odontólogo	-	-	-	-
Outras ocupações	-	-	-	-
Técnico em Patologia Clínica	-	-	-	-
Técnico em Radiologia	-	-	-	-

Fonte: Sesab.



3.4.3 Óbitos, por grupo de causas, no município de Cotegipe, no estado da Bahia – 2004-2007

Grupos de Causas	2004	2005	2006	2007
Total	42	40	59	42
Algumas doenças infecciosas e parasitárias	1	2	6	-
Neoplasias (tumores)	-	2	1	2
Doenças do sangue e dos órgãos hematopoéticos e alguns transtornos imunitários	-	1	-	-
Doenças endócrinas, nutricionais e metabólicas	3	1	2	-
Transtornos mentais e comportamentais	-	1	-	1
Doenças do sistema nervoso	-	-	1	-
Doenças do olho e anexos	-	-	-	-
Doenças do ouvido e da apófise mastóide	-	-	-	-
Doenças do aparelho circulatório	3	7	11	5
Doenças do aparelho respiratório	1	-	6	2
Doenças do aparelho digestivo	-	-	1	-
Doenças da pele e tecido subcutâneo	-	-	-	-
Doenças do sistema osteomuscular e do tecido conjuntivo	-	-	-	-
Doenças do aparelho geniturinário	1	2	1	-
Gravidez parto e puerpério	-	-	-	-
Algumas afecções originadas no período perinatal	1	1	3	2
Malformações congênitas, deformidades e anomalias cromossômicas	-	-	-	-
Sintomas, sinais e achados anormais de exames clínicos e de laboratório não classificados em outro item (causas mal definidas)	27	23	23	24
Causas externas de morbidade e mortalidade	5	-	4	6

Fonte: Sesab/DICS/SIM.

3.4.4 Óbitos, por faixa etária, no município de Cotegipe, no estado da Bahia – 2004-2007

Ano	Faixa Etária						Idade Ignorada
	Total	< 1 Ano	1 a 4	5 a 14	15 a 49	≥ 50 anos	
2004	42	1	-	-	10	31	-
2005	40	2	-	1	5	32	-
2006	59	4	2	-	14	39	-
2007	42	2	-	-	9	31	-

Fonte: Sesab/Suvisa/DIS-SIM.

3.4.5 Casos de algumas doenças transmissíveis, de notificação obrigatória, independentes de confirmação, no município de Cotegipe, no estado da Bahia – 2004-2007

Doenças Transmissíveis	2004	2005	2006 ⁽²⁾	2007 ⁽³⁾
Total	22	4	9	6
Chagas aguda	-	-	-	-
Coqueluche	-	-	-	-
Dengue	14	-	-	-
Difteria	-	-	-	-
Febre tifóide	-	-	-	-
Hanseníase ⁽¹⁾	2	-	2	-
Hepatite viral	2	1	-	1
Leishmaniose tegumentar ⁽¹⁾	-	-	-	-
Leishmaniose visceral	-	2	-	-
Leptospirose	-	-	-	-
Malária	-	-	-	-
Meningite	-	1	2	1
Paralisia flácida aguda	-	-	-	-
Tétano acidental	-	-	-	3
Tétano neonatal	-	-	-	-
Tuberculose extra-pulmonar ⁽¹⁾	-	-	-	-
Tuberculose pulmonar ⁽¹⁾	4	-	5	1

Fonte: Sesab/DIS/Sinam.

(1) Casos confirmados.

(2) Dados processados em 31.03.2009.

(3) Dados processados em 02.04.2009.

3.4.6 Casos de algumas doenças sexualmente transmissíveis, de notificação obrigatória, independentes de confirmação, no município de Cotegipe, no estado da Bahia – 2004-2007

Ano	Aids ⁽¹⁾	Condiloma Acuminado	Herpes Genital	Sífilis	
				Congênita	Em Adulto ⁽²⁾
2004	-	-	-	-	-
2005	-	-	-	-	-
2006	-	-	-	-	-
2007	-	-	-	-	-

Fonte: Sesab/DIS/Sinam.

(1) Casos confirmados.

(2) A classificação das notificações de Sífilis Sem Especificação passou em 2004 para Sífilis em Adulto.

3.5 Índice de Desenvolvimento Social

3.5.1 Índice de Desenvolvimento Social, segundo seus componentes, no município de Cotegipe, no estado da Bahia – 2002, 2004, 2006

Ano	INS	Classificação ⁽¹⁾	INE	Classificação ⁽¹⁾	ISB	Classificação ⁽¹⁾	IRMCH	Classificação ⁽¹⁾	IDS	Classificação ⁽¹⁾
2002	4.949,22	366º	5.006,60	159º	4.901,29	372º	4.988,22	174º	4.961,17	321º
2004	4.920,16	399º	4.947,27	348º	4.934,42	322º	4.988,22	174º	4.947,45	360º
2006	4.942,58	377º	4.959,90	310º	4.941,16	316º	4.988,22	174º	4.957,93	340º

Fonte: SEI.

Notas: INS – Índice do Nivel de Saúde.

INE – Índice do Nivel de Educação.

ISB – Índice dos Serviços Básicos.

IRMCH – Índice de Renda Média dos Chefes de Família.

IDS – Índice de Desenvolvimento Social.

(1) Posição em relação aos demais municípios do Estado.



3.5.2 Situação do Programa Bolsa Família no município de Cotegipe, no estado da Bahia – 2008-2009

Dados Gerais	Quantidade	Período
População total do município	14.127	2008
Total de famílias cadastradas ⁽¹⁾	2.647	30/04/2009
Total de famílias cadastradas – perfil Bolsa Família ⁽²⁾	2.502	30/04/2009
Total de famílias cadastradas – perfil Cadastro Único ⁽³⁾	2.595	30/04/2009
Número de famílias beneficiárias do Programa Bolsa Família	1.839	05/09

Fonte: MDS.

(1) O total de famílias cadastradas poderá, conforme a legislação do CadÚnico, incluir famílias que tenham renda familiar per capita maior que meio salário mínimo (R\$ 232,50). Isso explica a possível diferença de valores entre o total de famílias cadastradas.

(2) Famílias com renda per capita mensal de até R\$ 137,00.

(3) Famílias com renda per capita mensal de até R\$ 232,50 (1/2 salário mínimo em 2008), incluído o total de famílias cadastradas pelo perfil Bolsa Família.

4 Transporte

4.1 Veículos registrados, por tipo, no município de Cotegipe, no estado da Bahia – 2004-2007

Ano	Tipo de Veículo						
	Automóvel	Caminhão	Camioneta	Micro-ônibus	Moto	Ônibus	Outros
2004	75	15	52	4	183	3	21
2005	85	17	64	7	184	4	24
2006	94	17	82	8	210	5	32
2007	111	19	85	8	248	6	45

Fonte: Detran.

5 Serviços Básicos

5.1 Energia Elétrica

5.1.1 Consumidores de energia elétrica, por classe, no município de Cotegipe, no estado da Bahia – 2004-2007

Ano	Residencial	Industrial	Comercial	Rural	Serviços e Poderes Públicos	Outros ⁽¹⁾	Total
2004	1.933	11	172	291	88	-	2.495
2005	2.094	9	178	587	97	-	2.965
2006	2.551	10	171	472	102	-	3.306
2007	2.716	9	185	434	118	-	3.462

Fonte: Coelba.

(1) Consumidores próprios dos sistemas Coelba.

5.1.2 Consumo de energia elétrica, por classe, no município de Cotegipe, no estado da Bahia – 2004-2007 (KWh)

Ano	Residencial	Industrial	Comercial	Rural	Serviços e Poderes Públicos	Outros ⁽¹⁾	Total
2004	1.291.002	34.783	307.297	534.789	959.869	-	3.127.740
2005	1.395.616	31.523	339.494	629.153	1.016.311	-	3.412.097
2006	1.530.998	26.107	328.461	674.123	1.081.329	-	3.641.018
2007	1.802.092	38.905	362.523	671.105	1.055.531	-	3.930.156

Fonte: Coelba.

(1) Consumo próprio dos sistemas Coelba.

5.2 Abastecimento d'Água
5.2.1 Ligações, economias e volume de água faturado no município de Cotegipe, no estado da Bahia – 2004-2007

Ano	Ligações	Economias	Volume (m ³)
2004	1.416	1.420	19.069
2005	1.643	1.678	252.890
2006	1.683	1.724	212.472
2007	1.762	1.818	272.662

Fonte: Embasa.

5.3 Correios
5.3.1 Agência de correios e unidades operacionais de atendimento no município de Cotegipe, no estado da Bahia – 2004-2007

Ano	Total	Agências					
		Agência de Correio	Agência de Correio Comunitária	Agência de Correio Franqueada	Caixa de Coleta	Posto de Venda de Selo	Outros
2004	3	1	2	-	-	-	-
2005	4	1	2	-	1	-	-
2006	5	1	2	-	2	-	-
2007	5	1	2	-	2	-	-

Fonte: ECT.

5.4 Bancos
5.4.1 Distribuição de agências bancárias no município de Cotegipe, no estado da Bahia – 2004-2007

Ano	Dependência Administrativa	
	Federal	Particular
2004	-	1
2005	-	-
2006	-	-
2007	-	-

Fonte: Banco Central.



6 Informações Econômicas

6.1 Agropecuária

6.1.1 Produção, área colhida e rendimento médio dos principais produtos agrícolas no município de Cotegipe, no estado da Bahia – 2004-2007

Produtos	2004			2005			2006			2007		
	Produção (t)	Área Colhida (ha)	Rendimento Médio (kg/ha)	Produção (t)	Área Colhida (ha)	Rendimento Médio (kg/ha)	Produção (t)	Área Colhida (ha)	Rendimento Médio (kg/ha)	Produção (t)	Área Colhida (ha)	Rendimento Médio (kg/ha)
Banana	362	18	20.111	340	17	20.000	316	17	18.588	310	16	19.375
Cana-de-açúcar	3.915	145	27.000	3.975	150	26.500	14.647	302	48.500	15.520	320	48.500
Feijão (em grão)	121	110	1.100	205	265	774	234	390	600	238	360	661
Mamona (baga)	-	-	-	187	110	1.700	-	-	-	-	-	-
Mandioca	6.000	500	12.000	6.016	470	12.800	2.976	240	12.400	3.075	246	12.500
Manga	198	18	11.000	-	-	-	-	-	-	-	-	-
Milho (em grão)	796	510	1.561	1.350	500	2.700	656	410	1.600	710	430	1.651

Fonte: IBGE-PAM.

6.1.2 Efetivo dos principais rebanhos no município de Cotegipe, no estado da Bahia – 2004-2007

Rebanho	Rebanhos (cabeças)			
	2004	2005	2006	2007
Asininos	971	895	895	750
Bovinos	57.200	68.314	68.314	79.282
Caprinos	3.276	3.350	3.350	5.600
Equinos	2.125	2.131	2.131	1.800
Galinhas	16.590	16.850	16.850	14.200
Galos, frangas, frangos e pintos	33.138	34.272	34.272	30.600
Muare	320	307	307	250
Ovinos	1.810	1.770	1.770	5.700
Suínos	4.596	4.687	4.687	4.110

Fonte: IBGE-PPM.

6.1.3 Produção dos principais produtos de origem animal no município de Cotegipe, no estado da Bahia 2004-2007

Produto	2004	2005	2006	2007
Leite (mil litros)	2.737	2.757	2.757	2.755
Mel de abelha (Kilograma)	1.948	2.030	2.030	2.100
Ovos de galinha (mil dúzias)	57	57	57	47

Fonte: IBGE-PPM.

6.1.4 Financiamentos concedidos a produtores e cooperativas, por atividade e finalidade, no município de Cotegipe, no estado da Bahia – 2004-2007

Atividade	Comercialização		Custeio		Investimento		Total	
	Contrato	Valor (R\$ 1,00)	Contrato	Valor (R\$ 1,00)	Contrato	Valor (R\$1,00)	Contrato	Valor (R\$ 1,00)
2004								
Agrícola	-	0,00	67	332.456,06	6	598.047,44	73	930.503,50
Pecuária	-	0,00	70	536.216,94	975	780.232,78	1.045	1.316.449,72
2005								
Agrícola	-	0,00	7	21.605,98	54	50.395,49	61	72.001,47
Pecuária	-	0,00	124	814.541,13	898	984.311,40	1.022	1.798.852,53
2006								
Agrícola	-	0,00	1	5.645,81	44	147.371,02	45	153.016,83
Pecuária	-	0,00	140	902.721,20	384	1.310.662,45	524	2.213.383,65
2007								
Agrícola	-	0,00	2	4.455,64	27	261.122,88	29	265.578,52
Pecuária	-	0,00	111	1.119.417,12	602	527.643,35	713	1.647.060,47

Fonte: Banco Central.

6.2 PIB Municipal

6.2.1 Valor Adicionado, PIB e PIB per capita a preços correntes no município de Cotegipe, no estado da Bahia – 2003-2006

Ano	Valor Adicionado (R\$ milhões)			Valor Adicionado APU ⁽²⁾ (R\$ milhões)	Impostos Sobre Produtos (R\$ milhões)	PIB (R\$ milhões)	PIB Per Capita (R\$ 1,00)
	Agropecuária	Indústria	Serviços ⁽¹⁾				
2004	9,17	2,22	15,80	9,93	0,76	27,95	2.020,42
2005	12,09	3,27	19,66	12,69	0,93	35,94	2.579,64
2006	7,91	3,38	23,02	15,68	1,06	35,37	2.520,42
2007(3)	8,77	3,38	25,72	17,26	0,97	38,84	2.842,40

Fontes: SEI, IBGE.

(1) Inclui APU.

(2) Administração Pública (Atividades Governamentais).

(3) Dados sujeitos a retificação.

6.3 Finanças Públicas

6.3.1 Arrecadação municipal, estadual e transferências constitucionais no município de Cotegipe, no estado da Bahia – 2004-2007

(R\$ 1,00)

Ano	Municipal			Estadual				Transferências	
	IPTU	ISS	Total	ICMS	IPVA	ITD	Total	Estado	União
2004	1.932,28	36.942,32	38.874,60	270.657,72	28.076,12	2.850,00	301.583,84	1.481.980,74	3.378.306,03
2005	452,33	71.248,45	71.700,78	294.320,21	29.681,15	2.764,60	326.765,96	1.601.213,37	4.290.992,32
2006	20.354,91	107.657,56	128.012,47	150.553,29	32.158,93	0,00	182.712,22	1.836.420,56	4.814.835,71
2007	9.960,57	109.651,76	119.612,33	214.891,30	66.589,09	421,04	281.901,43	1.855.070,82	5.534.816,90

Fontes: STN, Sefaz-BA.



6.4 Índice de Desenvolvimento Econômico

6.4.1 Índice de Desenvolvimento Econômico, segundo seus componentes, no município de Cotegipe, no estado da Bahia – 2002, 2004, 2006

Ano	INF	Classificação ⁽¹⁾	IQM	Classificação ⁽¹⁾	IPM	Classificação ⁽¹⁾	IDE	Classificação ⁽¹⁾
2002	4.989,37	210º	4.989,41	414º	4.984,76	240º	4.987,84	284º
2004	4.989,04	239º	4.991,31	252º	4.985,03	255º	4.988,46	240º
2006	4.945,49	324º	4.981,09	237º	4.985,35	276º	4.970,61	320º

Fonte: SEI.

Notas: INF – Índice de Infraestrutura.

IQM – Índice de Qualificação da Mão de Obra.

IPM – Índice do Produto Municipal.

IDE – Índice de Desenvolvimento Econômico.

(1) Posição em relação aos demais municípios do Estado.

7 Justiça Eleitoral

7.1 Eleitorado e abstenção nas eleições no município de Cotegipe, no estado da Bahia – 2006

Especificação	Dados Gerais
Eleitorado	9.184
Abstenção – 1º turno %	23,80%
Abstenção – 2º turno %	25,96%

Fonte: TSE.

7.2 Resultado das eleições para presidente e governador no município de Cotegipe, no estado da Bahia – 2006

Cargos/Partidos	Votos		Situação
	Nominais	% Votos Válidos	
Presidente – 2º turno			
PT	5.397	84,11	Eleito
PSDB	1.020	15,90	Não eleito
Governador – 1º turno			
PT	3.345	58,18	Eleito
PFL	2.311	40,20	Não eleito
Outros	93	1,62	Não eleito

Fonte: TSE.

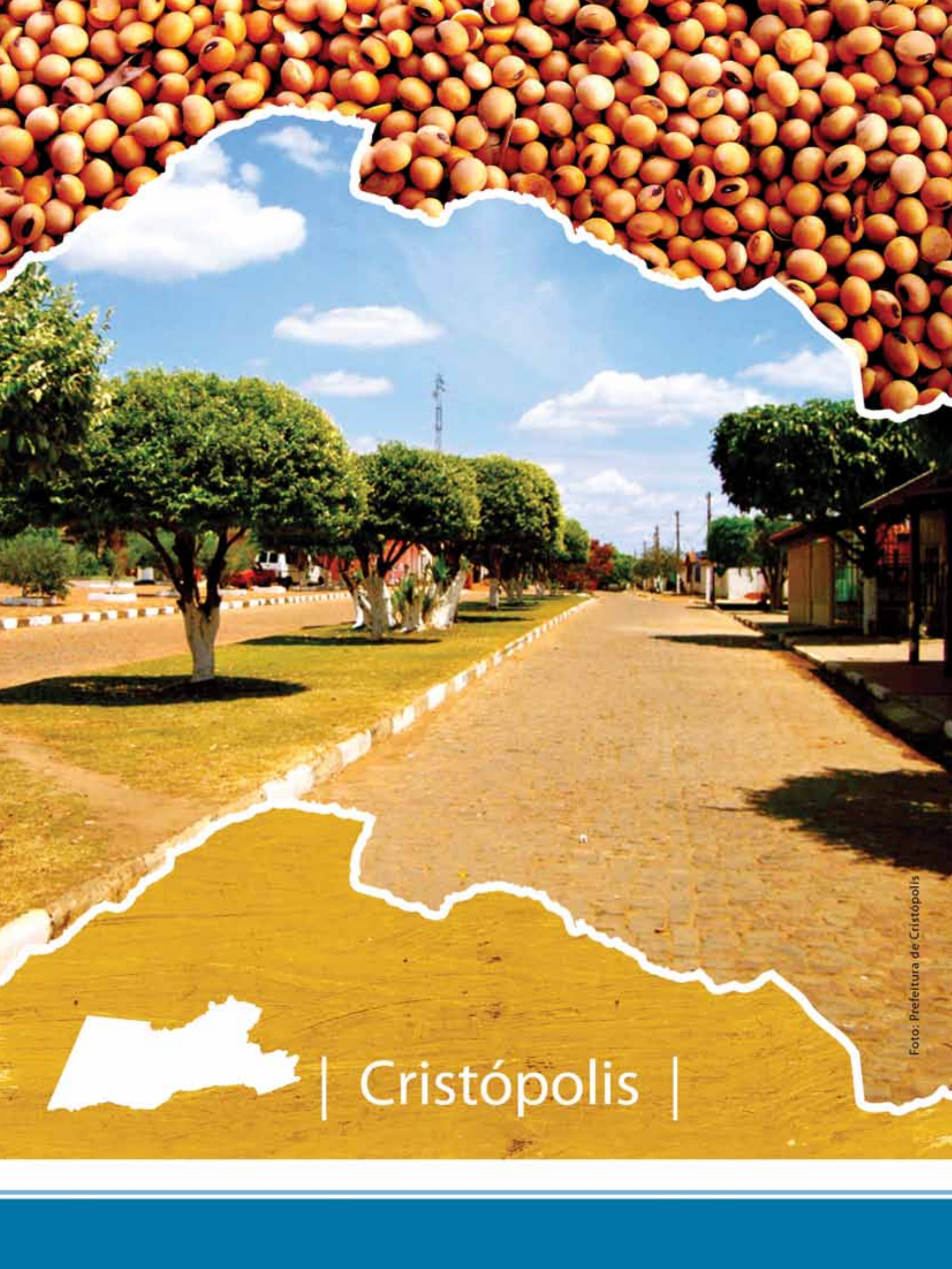

| Cristópolis |

Foto: Prefeitura de Cristópolis

CRISTÓPOLIS TERRITÓRIO DE IDENTIDADE OESTE BAIANO

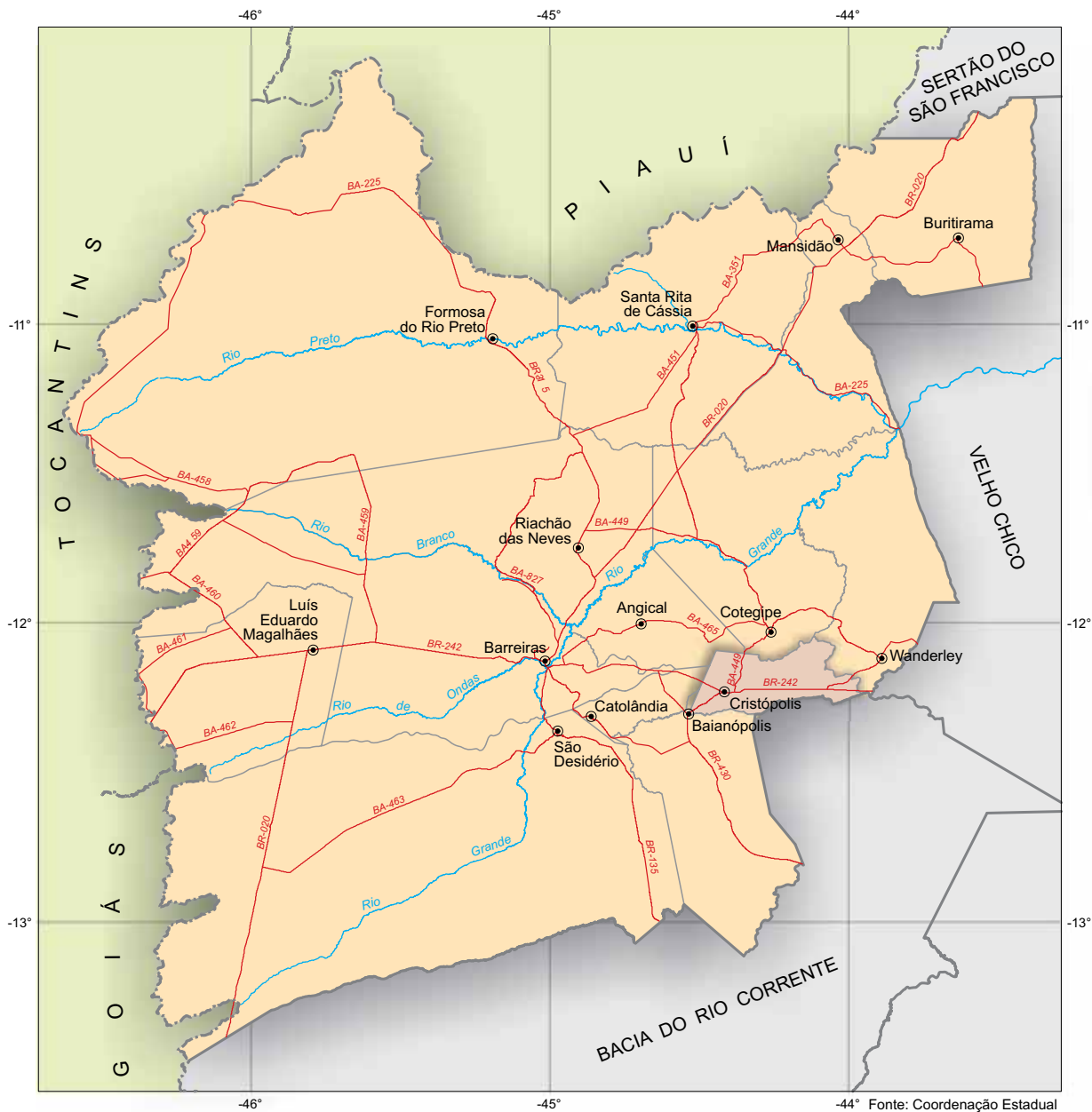

-44° Fonte: Coordenação Estadual dos Territórios, 2007. SEI, 2009.



■ Município em destaque

ESCALA: 1:2.500.000

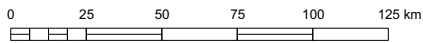

1 Informações Gerais

1.1 Regionalização

Mesorregião Geográfica: Extremo Oeste Baiano

Microrregião Geográfica: 02. Cotegipe

Região Econômica: 15. Oeste

Região Administrativa: 25. Barreiras

Eixo de Desenvolvimento: Oeste do São Francisco

Território de Identidade: Oeste Baiano

1.2 Legislação Político/Administrativa

Lei de Criação: nº 1.733

Data: 19/07/1962 - Diário Oficial: 25/07/1962

Lei Vigente: nº 1.733

Data: 19/07/1962. Diário Oficial: 25/07/1962

Outras Leis de Referência: Município de Wanderley nº4.403 de 25/02/1985. Publicada no DO 26/02/1985

Município de Origem: Angical

Distritos: Cristópolis

Limites Intermunicipais: Angical, Baianópolis, Cotegipe, Tabocas do Brejo Velho e Wanderley

2 Informações Geográficas

2.1 Indicadores Geográficos

2.1.1 Área, distância da capital, coordenadas geográficas e altitude

Área (Km ²)	Coordenadas Geográficas		Altitude (m)	Distância da Capital (Km)
	Latitude Sul	Longitude Oeste		
896,46	-12°14'01"	44°25'15"	688	791

Fonte: IBGE, 2002/ Derba, 2007.

2.2 Recursos Naturais

2.2.1 Clima

Tipo climático: **Úmido a Subúmido**

Temperatura média anual (°C): **23,3**

Período chuvoso: **outubro a abril**

Pluviosidade anual (mm): **1098,1**

2.2.2 Solo

Latossolos, Luvisolos e Neossolos

2.2.3 Vegetação

Cerrado Arbóreo Aberto, sem Floresta-de-Galeria e Floresta Estacional Decidual

2.2.4 Geomorfologia

Chapadão Central e Patamares do Chapadão

2.2.5 Geologia

Ardósias, Arenitos finos e médios, Argilitos, Calcários, Depósitos Fluviais, Folhelhos, Margas e Siltitos

2.2.6 Ocorrências minerais

Areia e Pedra para construção

2.2.7 Hidrografia

Bacia hidrográfica: **Rio São Francisco**

Rio(s) principal(is): **Vereda Pederneiras ou Limoeiro, Riacho Alegre e Rio Marimbu São João**

Áreas irrigadas: -

Espelhos d'água: -

2.3 Área Especial

2.3.1 Unidades de conservação -

2.3.2 Projetos de assentamento de reforma agrária -

2.3.3 Projetos cédula da terra -

2.3.4 Projetos crédito fundiário e combate à pobreza rural -



3 Características Demográficas e Sociais

3.1 Demografia

3.1.1 População, área e densidade demográfica do município de Cristópolis, no estado da Bahia – 2007-2009

Ano	População Estimada ⁽¹⁾	Área (km ²)	Densidade Demográfica (hab/km ²)
2007	13.395	896,46	15,17
2008	14.140	896,46	15,77
2009	14.279	896,46	15,93

Fonte: IBGE.

(1) Para 2007, Contagem da População; para 2008 e 2009 estimativas das populações residentes em julho de cada ano.

3.1.2 População, por situação de domicílio e sexo, do município de Cristópolis, no estado da Bahia – 2007

População por Situação de Domicílio e Sexo	População
População total ⁽¹⁾	13.595
Homens	7.038
Mulheres	6.552
População urbana ⁽¹⁾	3.057
Homens	1.524
Mulheres	1.533
População rural ⁽¹⁾	10.538
Homens	5.514
Mulheres	5.019

Fonte: IBGE, Contagem da População 2007.

(1) Inclusive a população estimada nos domicílios fechados e nos domicílios provenientes de setor censitário cujo arquivo foi danificado.

3.1.3 Domicílios particulares ocupados, por sexo da pessoa responsável pelo domicílio, no município de Cristópolis, no estado da Bahia – 2007

Sexo da Pessoa Responsável	Domicílios Particulares Ocupados por Sexo do Responsável
Total ⁽¹⁾	3.511
Homens	2.835
Mulheres	673

Fonte: IBGE, Contagem da População 2007.

(1) Inclusive os domicílios fechados e os domicílios provenientes de setor censitário cujo arquivo foi danificado, com população estimada.

3.1.4 Quantidade de domicílios, por espécie, no município de Cristópolis, no estado da Bahia – 2007

Domicílios por Espécie	Domicílios
Total geral	4.269
Particulares	4.264
Ocupados	3.508
Não ocupados	756
Fechado	3
Uso ocasional	235
Vago	518
Coletivos	5
Com morador	1
Sem morador	4

Fonte: IBGE, Contagem da População 2007.

3.2 Pessoal Ocupado

3.2.1 Pessoal ocupado no mercado formal de trabalho, por setor de atividade econômica, no município de Cristópolis, no estado da Bahia – 2004-2007

Setor de Atividade	2004	2005	2006	2007
Extrativa mineral	-	-	-	-
Indústria de transformação	-	6	1	1
Serviços industriais de utilidade pública	-	-	-	-
Construção civil	1	1	8	3
Comércio	30	32	28	44
Serviços	6	7	2	3
Administração pública	232	309	404	596
Agropecuária, extrativa vegetal, caça e pesca	5	3	3	4

Fonte: Ministério do Trabalho-RAIS.

3.2.2 Grau de instrução do pessoal ocupado no mercado formal de trabalho, no município de Cristópolis, no estado da Bahia – 2004-2007

Grau de Instrução	2004	2005	2006	2007 ⁽¹⁾
Analfabeto	-	1	-	-
4ª série incompleto	5	14	19	19
4ª série completo	15	24	26	30
8ª série incompleto	9	14	12	15
8ª série completo	4	16	17	21
2º grau incompleto	9	10	13	17
2º grau completo	222	258	336	501
Superior incompleto	6	9	12	19
Superior completo	4	12	11	29
Mestrado	-	-	-	-
Doutorado	-	-	-	-

Fonte: Ministério do Trabalho-RAIS.

(1) Houve mudança na nomenclatura.



3.3 Educação

3.3.1 Educação infantil

3.3.1.1 Estabelecimentos que ofertam a educação infantil, por localização e dependência administrativa, no município de Cristópolis, no estado da Bahia – 2004-2007

Ano	Estabelecimentos								
	Total	Urbana				Rural			
		Federal	Estadual	Municipal	Particular	Federal	Estadual	Municipal	Particular
2004	15	-	-	1	-	-	-	14	-
2005	8	-	-	1	-	-	-	7	-
2006	34	-	-	1	-	-	-	33	-
2007	34	-	-	1	-	-	-	33	-

Fonte: SEC/MEC/Inep.

3.3.1.2 Matrícula inicial na educação infantil, por localização e dependência administrativa, no município de Cristópolis, no estado da Bahia – 2004-2007

Ano	Total	Matrícula Inicial							
		Urbana				Rural			
		Federal	Estadual	Municipal	Particular	Federal	Estadual	Municipal	Particular
2004	449	-	-	254	-	-	-	195	-
2005	348	-	-	165	-	-	-	183	-
2006	643	-	-	189	-	-	-	454	-
2007	564	-	-	152	-	-	-	412	-

Fonte: SEC/MEC/Inep.

3.3.1.3 Docentes em exercício na educação infantil, por localização e dependência administrativa, no município de Cristópolis, no estado da Bahia – 2004-2007

Ano	Total	Docentes							
		Urbana				Rural			
		Federal	Estadual	Municipal	Particular	Federal	Estadual	Municipal	Particular
2004	32	-	-	12	-	-	-	20	-
2005	21	-	-	10	-	-	-	11	-
2006	53	-	-	10	-	-	-	43	-
2007	52	-	-	10	-	-	-	42	-

Fonte: SEC/MEC/Inep.

3.3.2 Ensino fundamental

3.3.2.1 Estabelecimentos que ofertam ensino fundamental, por localização e dependência administrativa, no município de Cristópolis, no estado da Bahia – 2004-2007

Ano	Total	Estabelecimentos							
		Urbana				Rural			
		Federal	Estadual	Municipal	Particular	Federal	Estadual	Municipal	Particular
2004	39	-	-	3	-	-	-	36	-
2005	39	-	-	3	-	-	-	36	-
2006	38	-	-	3	-	-	-	35	-
2007	38	-	-	3	-	-	-	35	-

Fonte: SEC/MEC/Inep.

3.3.2.2 Matrícula inicial no ensino fundamental, por localização e dependência administrativa, no município de Cristópolis, no estado da Bahia – 2004-2007

Ano	Matrícula Inicial								
	Total	Urbana				Rural			
		Federal	Estadual	Municipal	Particular	Federal	Estadual	Municipal	Particular
2004	3.830	-	-	960	-	-	-	2.870	-
2005	3.513	-	-	935	-	-	-	2.578	-
2006	3.051	-	-	839	-	-	-	2.212	-
2007	2.930	-	-	820	-	-	-	2.110	-

Fonte: SEC/MEC/Inep.

3.3.2.3 Docentes em exercício no ensino fundamental, por localização e dependência administrativa, no município de Cristópolis, no estado da Bahia – 2004-2007

Ano	Docentes								
	Total	Urbana				Rural			
		Federal	Estadual	Municipal	Particular	Federal	Estadual	Municipal	Particular
2004	160	-	-	48	-	-	-	112	-
2005	162	-	-	47	-	-	-	115	-
2006	185	-	-	52	-	-	-	133	-
2007	172	-	-	51	-	-	-	121	-

Fonte: SEC/MEC/Inep.

3.3.3 Ensino médio

3.3.3.1 Estabelecimentos que ofertam ensino médio, por localização e dependência administrativa, no município de Cristópolis, no estado da Bahia – 2004-2007

Ano	Estabelecimentos								
	Total	Urbana				Rural			
		Federal	Estadual	Municipal	Particular	Federal	Estadual	Municipal	Particular
2004	1	-	1	-	-	-	-	-	-
2005	1	-	1	-	-	-	-	-	-
2006	1	-	1	-	-	-	-	-	-
2007	1	-	1	-	-	-	-	-	-

Fonte: SEC/MEC/Inep.

3.3.3.2 Matrícula inicial no ensino médio, por localização e dependência administrativa, no município de Cristópolis, no estado da Bahia – 2004-2007

Ano	Matrícula Inicial								
	Total	Urbana				Rural			
		Federal	Estadual	Municipal	Particular	Federal	Estadual	Municipal	Particular
2004	837	-	837	-	-	-	-	-	-
2005	925	-	925	-	-	-	-	-	-
2006	881	-	881	-	-	-	-	-	-
2007	922	-	922	-	-	-	-	-	-

Fonte: SEC/MEC/Inep.



3.3.3.3 Docentes em exercício no ensino médio, por localização e dependência administrativa, no município de Cristópolis, no estado da Bahia – 2004-2007

Ano	Docentes								
	Total	Urbana				Rural			
		Federal	Estadual	Municipal	Particular	Federal	Estadual	Municipal	Particular
2004	34	-	34	-	-	-	-	-	-
2005	33	-	33	-	-	-	-	-	-
2006	27	-	27	-	-	-	-	-	-
2007	33	-	33	-	-	-	-	-	-

Fonte: SEC/MEC/Inep.

3.3.4 Educação de jovens e adultos

3.3.4.1 Estabelecimentos que ofertam a educação de jovens e adultos, por localização e dependência administrativa, no município de Cristópolis, no estado da Bahia – 2004-2007

Ano	Estabelecimentos								
	Total	Urbana				Rural			
		Federal	Estadual	Municipal	Particular	Federal	Estadual	Municipal	Particular
2004	18	-	1	1	-	-	-	16	-
2005	19	-	1	1	-	-	-	17	-
2006	14	-	-	2	-	-	-	12	-
2007	4	-	-	1	-	-	-	3	-

Fonte: SEC/MEC/Inep.

3.3.4.2 Matrícula inicial na educação de jovens e adultos, por localização e dependência administrativa, no município de Cristópolis, no estado da Bahia – 2004-2007

Ano	Matrícula Inicial								
	Total	Urbana				Rural			
		Federal	Estadual	Municipal	Particular	Federal	Estadual	Municipal	Particular
2004	458	-	57	27	-	-	-	374	-
2005	584	-	24	37	-	-	-	523	-
2006	440	-	-	103	-	-	-	337	-
2007	122	-	-	78	-	-	-	44	-

Fonte: SEC/MEC/Inep.

3.3.4.3 Docentes em exercício na educação de jovens e adultos, por localização e dependência administrativa, no município de Cristópolis, no estado da Bahia – 2004-2007

Ano	Docentes								
	Total	Urbana				Rural			
		Federal	Estadual	Municipal	Particular	Federal	Estadual	Municipal	Particular
2004	28	-	4	1	-	-	-	23	-
2005	35	-	5	2	-	-	-	28	-
2006	31	-	-	7	-	-	-	24	-
2007	14	-	-	6	-	-	-	8	-

Fonte: SEC/MEC/Inep.

3.4 Saúde

3.4.1 Hospitais conveniados com o SUS, segundo a esfera administrativa e leitos, no município de Cristópolis, no estado da Bahia – 2004-2007

Ano	Hospitais Segundo Esfera Administrativa					Leitos	
	Total	Federal	Estadual	Municipal	Privada	Existentes	SUS ⁽¹⁾
2004	-	-	-	-	-	-	-
2005	-	-	-	-	-	-	-
2006	-	-	-	-	-	-	-
2007	-	-	-	-	-	-	-

Fonte: Datasus/CNES/Sesab/DICS.

(1) A partir de 2005, a informação de Leitos Contratados assume a denominação Leitos – SUS.

3.4.2 Servidores estaduais da área de saúde, segundo o tipo de ocupação, no município de Cristópolis, no estado da Bahia – 2004-2007

Tipo de Ocupação	2004	2005	2006	2007
Total	-	-	-	-
Agente Serviço de Saúde	-	-	-	-
Assistente Social	-	-	-	-
Atendente de Enfermagem	-	-	-	-
Atendente Rural	-	-	-	-
Auxiliar de Enfermagem	-	-	-	-
Auxiliar Serviço de Saúde/Atendente Rural	-	-	-	-
Enfermeiro	-	-	-	-
Farmacêutico	-	-	-	-
Fisioterapeuta	-	-	-	-
Médico	-	-	-	-
Nutricionista	-	-	-	-
Odontólogo	-	-	-	-
Outras ocupações	-	-	-	-
Técnico em Patologia Clínica	-	-	-	-
Técnico em Radiologia	-	-	-	-

Fonte: Sesab.



3.4.3 Óbitos, por grupo de causas, no município de Cristópolis, no estado da Bahia – 2004-2007

Grupos de Causas	2004	2005	2006	2007
Total	37	41	62	49
Algumas doenças infecciosas e parasitárias	1	-	6	-
Neoplasias (tumores)	1	1	7	1
Doenças do sangue e dos órgãos hematopoéticos e alguns transtornos imunitários	-	-	-	-
Doenças endócrinas, nutricionais e metabólicas	4	1	1	-
Transtornos mentais e comportamentais	-	-	-	-
Doenças do sistema nervoso	-	-	-	-
Doenças do olho e anexos	-	-	-	-
Doenças do ouvido e da apófise mastóide	-	-	-	-
Doenças do aparelho circulatório	2	1	19	6
Doenças do aparelho respiratório	-	3	3	1
Doenças do aparelho digestivo	3	3	3	-
Doenças da pele e tecido subcutâneo	-	-	-	-
Doenças do sistema osteomuscular e do tecido conjuntivo	-	-	1	-
Doenças do aparelho geniturinário	-	1	-	-
Gravidez parto e puerpério	-	-	-	-
Algumas afecções originadas no período perinatal	2	2	2	1
Malformações congênitas, deformidades e anomalias cromossômicas	-	-	1	1
Sintomas, sinais e achados anormais de exames clínicos e de laboratório não classificados em outro item (causas mal definidas)	21	25	13	19
Causas externas de morbidade e mortalidade	3	4	6	20

Fonte: Sesab/DICS/SIM.

3.4.4 Óbitos, por faixa etária, no município de Cristópolis, no estado da Bahia – 2004-2007

Ano	Faixa Etária						
	Total	< 1 Ano	1 a 4	5 a 14	15 a 49	≥ 50 anos	Idade Ignorada
2004	37	5	-	-	8	24	-
2005	41	3	2	1	10	25	-
2006	62	2	-	1	13	46	-
2007	49	2	1	1	15	28	2

Fonte: Sesab/Suvisa/DIS-SIM.

3.4.5 Casos de algumas doenças transmissíveis, de notificação obrigatória, independentes de confirmação, no município de Cristópolis, no estado da Bahia – 2004-2007

Doenças Transmissíveis	2004	2005	2006 ⁽²⁾	2007 ⁽³⁾
Total	3	9	8	16
Chagas aguda	-	-	-	-
Coqueluche	-	-	-	-
Dengue	2	-	-	5
Difteria	-	-	-	-
Febre tifóide	-	-	-	-
Hanseníase ⁽¹⁾	-	1	2	4
Hepatite viral	-	5	-	2
Leishmaniose tegumentar ⁽¹⁾	-	-	1	-
Leishmaniose visceral	-	1	1	-
Leptospirose	-	-	-	-
Malária	-	-	-	-
Meningite	-	-	1	1
Paralisia flácida aguda	1	-	-	-
Tétano acidental	-	-	-	-
Tétano neonatal	-	-	-	-
Tuberculose extra-pulmonar ⁽¹⁾	-	-	-	-
Tuberculose pulmonar ⁽¹⁾	-	2	3	4

Fonte: Sesab/DIS/Sinam.

(1) Casos confirmados.

(2) Dados processados em 31.03.2009.

(3) Dados processados em 02.04.2009.

3.4.6 Casos de algumas doenças sexualmente transmissíveis, de notificação obrigatória, independentes de confirmação, no município de Cristópolis, no estado da Bahia – 2004-2007

Ano	Aids ⁽¹⁾	Condiloma Acuminado	Herpes Genital	Sífilis	
				Congênita	Em Adulto ⁽²⁾
2004	-	-	1	-	-
2005	-	-	-	-	-
2006	-	-	-	-	-
2007	-	-	-	-	-

Fonte: Sesab/DIS/Sinam.

(1) Casos confirmados.

(2) A classificação das notificações de Sífilis Sem Especificação passou em 2004 para Sífilis em Adulto.

3.5 Índice de Desenvolvimento Social

3.5.1 Índice de Desenvolvimento Social, segundo seus componentes, no município de Cristópolis, no estado da Bahia – 2002, 2004, 2006

Ano	INS	Classificação ⁽¹⁾	INE	Classificação ⁽¹⁾	ISB	Classificação ⁽¹⁾	IRMCH	Classificação ⁽¹⁾	IDS	Classificação ⁽¹⁾
2002	4.912,24	412º	5.023,43	120º	4.925,34	338º	4.959,00	254º	4.954,82	341º
2004	4.911,02	406º	5.035,95	93º	4.923,86	341º	4.959,00	254º	4.957,22	335º
2006	4.927,16	394º	5.042,35	90º	4.932,99	330º	4.959,00	254º	4.965,16	313º

Fonte: SEI.

Notas: INS – Índice do Nível de Saúde.

INE – Índice do Nível de Educação.

ISB – Índice dos Serviços Básicos.

IRMCH – Índice de Renda Média dos Chefes de Família.

IDS – Índice de Desenvolvimento Social.

(1) Posição em relação aos demais municípios do Estado.



3.5.2 Situação do Programa Bolsa Família no município de Cristópolis, no estado da Bahia – 2008-2009

Dados Gerais	Quantidade	Período
População total do município	14.140	2008
Total de famílias cadastradas ⁽¹⁾	3.164	30/04/2009
Total de famílias cadastradas – perfil Bolsa Família ⁽²⁾	2.836	30/04/2009
Total de famílias cadastradas – perfil Cadastro Único ⁽³⁾	3.064	30/04/2009
Número de famílias beneficiárias do Programa Bolsa Família	1.890	05/09

Fonte: MDS.

(1) O total de famílias cadastradas poderá, conforme a legislação do CadÚnico, incluir famílias que tenham renda familiar per capita maior que meio salário mínimo (R\$ 232,50). Isso explica a possível diferença de valores entre o total de famílias cadastradas.

(2) Famílias com renda per capita mensal de até R\$ 137,00.

(3) Famílias com renda per capita mensal de até R\$ 232,50 (1/2 salário mínimo em 2008), incluído o total de famílias cadastradas pelo perfil Bolsa Família.

4 Transporte

4.1 Veículos registrados, por tipo, no município de Cristópolis, no estado da Bahia – 2004-2007

Ano	Tipo de Veículo						
	Automóvel	Caminhão	Camioneta	Micro-ônibus	Moto	Ônibus	Outros
2004	147	34	116	2	119	7	6
2005	174	37	125	2	149	11	12
2006	191	35	139	2	191	14	18
2007	216	44	150	4	246	14	33

Fonte: Detran.

5 Serviços Básicos

5.1 Energia Elétrica

5.1.1 Consumidores de energia elétrica, por classe, no município de Cristópolis, no estado da Bahia – 2004-2007

Ano	Residencial	Industrial	Comercial	Rural	Serviços e Poderes Públicos	Outros ⁽¹⁾	Total
2004	2.590	6	107	188	116	-	3.007
2005	2.738	6	116	247	123	-	3.230
2006	3.180	6	127	317	136	-	3.766
2007	3.387	7	120	287	135	-	3.936

Fonte: Coelba.

(1) Consumidores próprios dos sistemas Coelba.

5.1.2 Consumo de energia elétrica, por classe, no município de Cristópolis, no estado da Bahia – 2004-2007 (KWh)

Ano	Residencial	Industrial	Comercial	Rural	Serviços e Poderes Públicos	Outros ⁽¹⁾	Total
2004	1.445.300	15.602	279.590	248.582	1.103.403	36	3.092.513
2005	1.560.214	17.218	289.646	244.652	1.147.482	-	3.259.212
2006	1.753.983	18.683	245.827	294.943	1.242.044	-	3.555.480
2007	1.994.732	18.954	263.555	364.182	1.569.060	-	4.210.483

Fonte: Coelba.

(1) Consumo próprio dos sistemas Coelba.

5.2 Abastecimento d'Água
5.2.1 Ligações, economias e volume de água faturado no município de Cristópolis, no estado da Bahia – 2004-2007

Ano	Ligações	Economias	Volume (m ³)
2004	779	789	117.624
2005	851	866	124.911
2006	875	886	129.625
2007	912	924	135.266

Fonte: Embasa.

5.3 Correios
5.3.1 Agência de correios e unidades operacionais de atendimento no município de Cristópolis, no estado da Bahia – 2004-2007

Ano	Total	Agências					Outros
		Agência de Correio	Agência de Correio Comunitária	Agência de Correio Franqueada	Caixa de Coleta	Posto de Venda de Selo	
2004	2	1	-	-	1	-	-
2005	3	1	-	-	2	-	-
2006	3	1	-	-	2	-	-
2007	3	1	-	-	2	-	-

Fonte: ECT.

5.4 Banco
5.4.1 Distribuição de agências bancárias no município de Cristópolis, no estado da Bahia – 2004-2007

Ano	Dependência Administrativa	
	Federal	Particular
2004	-	1
2005	-	-
2006	-	-
2007	-	-

Fonte: Banco Central.



6 Informações Econômicas

6.1 Agropecuária

6.1.1 Produção, área colhida e rendimento médio dos principais produtos agrícolas no município de Cristópolis, no estado da Bahia – 2004-2007

Produtos	2004			2005			2006			2007		
	Produção (t)	Área Colhida (ha)	Rendimento Médio (kg/ha)	Produção (t)	Área Colhida (ha)	Rendimento Médio (kg/ha)	Produção (t)	Área Colhida (ha)	Rendimento Médio (kg/ha)	Produção (t)	Área Colhida (ha)	Rendimento Médio (kg/ha)
Alho	608	150	4.053	1.190	170	7.000	1.225	175	7.000	840	120	7.000
Banana	560	28	20.000	500	25	20.000	465	25	18.600	442	23	19.217
Cana-de-açúcar	6.600	330	20.000	8.064	400	20.160	39.043	805	48.501	36.386	750	48.515
Feijão (em grão)	200	250	800	218	260	838	251	380	661	231	350	660
Mandioca	1.100	100	11.000	2.100	200	10.500	1.030	100	10.300	1.050	100	10.500
Manga	180	15	12.000	-	-	-	-	-	-	-	-	-
Milho (em grão)	375	250	1.500	756	300	2.520	370	250	1.480	393	262	1.500
Soja (em grão)	-	-	-	1.104	400	2.760	912	400	2.280	1.080	400	2.700

Fonte: IBGE-PAM.

6.1.2 Efetivo dos principais rebanhos no município de Cristópolis, no estado da Bahia – 2004-2007

Rebanho	Rebanhos (cabeças)			
	2004	2005	2006	2007
Asininos	840	768	768	650
Bovinos	16.750	17.081	17.081	25.904
Caprinos	1.926	1.981	1.981	820
Equinos	2.537	2.549	2.549	2.150
Galinhas	20.464	21.375	21.375	17.500
Galos, frangas, frangos e pintos	38.536	39.642	39.642	31.500
Muare	819	774	774	660
Ovinos	3.629	3.500	3.500	600
Suínos	6.242	6.405	6.405	5.350

Fonte: IBGE-PPM.

6.1.3 Produção dos principais produtos de origem animal no município de Cristópolis, no estado da Bahia 2004-2007

Produto	2004	2005	2006	2007
Leite (mil litros)	999	1.016	1.016	905
Mel de abelha (Kilograma)	1.317	1.360	1.360	1.390
Ovos de galinha (mil dúzias)	57	60	60	27

Fonte: IBGE-PPM.

6.1.4 Financiamentos concedidos a produtores e cooperativas, por atividade e finalidade, no município de Cristópolis, no estado da Bahia – 2004-2007

Atividade	Comercialização		Custeio		Investimento		Total	
	Contrato	Valor (R\$ 1,00)	Contrato	Valor (R\$ 1,00)	Contrato	Valor (R\$1,00)	Contrato	Valor (R\$ 1,00)
2004								
Agrícola	2	2.000,00	286	1.402.415,83	6	6.000,00	294	1.410.415,83
Pecuária	-	0,00	2	19.108,30	-	0,00	2	19.108,30
2005								
Agrícola	-	0,00	98	537.444,26	-	0,00	98	537.444,26
Pecuária	-	0,00	5	57.220,06	191	229.783,82	196	287.003,88
2006								
Agrícola	-	0,00	55	325.421,15	231	221.077,00	286	546.498,15
Pecuária	-	0,00	11	71.486,08	859	619.823,81	870	691.309,89
2007								
Agrícola	-	0,00	10	133.445,86	384	568.062,20	394	701.508,06
Pecuária	-	0,00	7	96.952,27	674	451.019,10	681	547.971,37

Fonte: Banco Central.

6.2 PIB Municipal

6.2.1 Valor Adicionado, PIB e PIB per capita a preços correntes no município de Cristópolis, no estado da Bahia – 2003-2006

Ano	Valor Adicionado (R\$ milhões)			Valor Adicionado APU ⁽²⁾ (R\$ milhões)	Impostos Sobre Produtos (R\$ milhões)	PIB (R\$ milhões)	PIB Per Capita (R\$ 1,00)
	Agropecuária	Indústria	Serviços ⁽¹⁾				
2004	3,96	2,16	16,69	9,34	1,28	24,08	1.900,99
2005	4,27	2,99	19,32	11,14	1,48	28,06	2.214,55
2006	4,39	3,22	22,07	13,40	1,67	31,35	2.474,33
2007(3)	4,47	3,41	25,17	14,72	1,69	34,74	2.555,23

Fontes: SEI, IBGE.

(1) Inclui APU.

(2) Administração Pública (Atividades Governamentais).

(3) Dados sujeitos a retificação.

6.3 Finanças Públicas

6.3.1 Arrecadação municipal, estadual e transferências constitucionais no município de Cristópolis, no estado da Bahia – 2004-2007

(R\$ 1,00)

Ano	Municipal			Estadual				Transferências	
	IPTU	ISS	Total	ICMS	IPVA	ITD	Total	Estado	União
2004	8.478,40	65.080,61	73.559,01	168.246,66	37.309,37	0,00	205.556,03	870.701,24	2.718.306,65
2005	7.631,12	114.276,21	121.907,33	115.926,16	51.918,76	0,00	167.844,92	977.364,11	3.305.630,56
2006	4.320,16	205.565,26	209.885,42	312.057,18	57.677,69	0,00	369.734,87	1.053.767,43	3.546.862,63
2007	4.881,85	215.912,74	220.794,59	168.959,37	73.339,72	0,00	242.299,09	1.018.531,84	3.976.431,95

Fontes: STN, Sefaz-BA.



6.4 Índice de Desenvolvimento Econômico

6.4.1 Índice de Desenvolvimento Econômico, segundo seus componentes, no município de Cristópolis, no estado da Bahia – 2002, 2004, 2006

Ano	INF	Classificação ⁽¹⁾	IQM	Classificação ⁽¹⁾	IPM	Classificação ⁽¹⁾	IDE	Classificação ⁽¹⁾
2002	4.988,99	229º	4.991,15	326º	4.984,03	295º	4.988,06	272º
2004	4.988,59	259º	4.990,86	312º	4.984,29	321º	4.987,91	288º
2006	4.948,56	319º	4.962,55	362º	4.985,00	311º	4.965,35	350º

Fonte: SEI.

Notas: INF – Índice de Infraestrutura.

IQM – Índice de Qualificação da Mão de Obra.

IPM – Índice do Produto Municipal.

IDE – Índice de Desenvolvimento Econômico.

(1) Posição em relação aos demais municípios do Estado.

7 Justiça Eleitoral

7.1 Eleitorado e abstenção nas eleições no município de Cristópolis, no estado da Bahia – 2006

Especificação	Dados Gerais
Eleitorado	10.367
Abstenção – 1º turno %	19,95%
Abstenção – 2º turno %	24,53%

Fonte: TSE.

7.2 Resultado das eleições para presidente e governador no município de Cristópolis, no estado da Bahia – 2006

Cargos/Partidos	Votos		Situação
	Nominais	% Votos Válidos	
Presidente – 2º turno			
PT	6.249	84,12	Eleito
PSDB	1.180	15,88	Não eleito
Governador – 1º turno			
PT	2.329	31,44	Eleito
PFL	5.036	67,97	Não eleito
Outros	44	0,59	Não eleito

Fonte: TSE.



| Formosa do
Rio Preto |

FORMOSA DO RIO PRETO

TERRITÓRIO DE IDENTIDADE

OESTE BAIANO

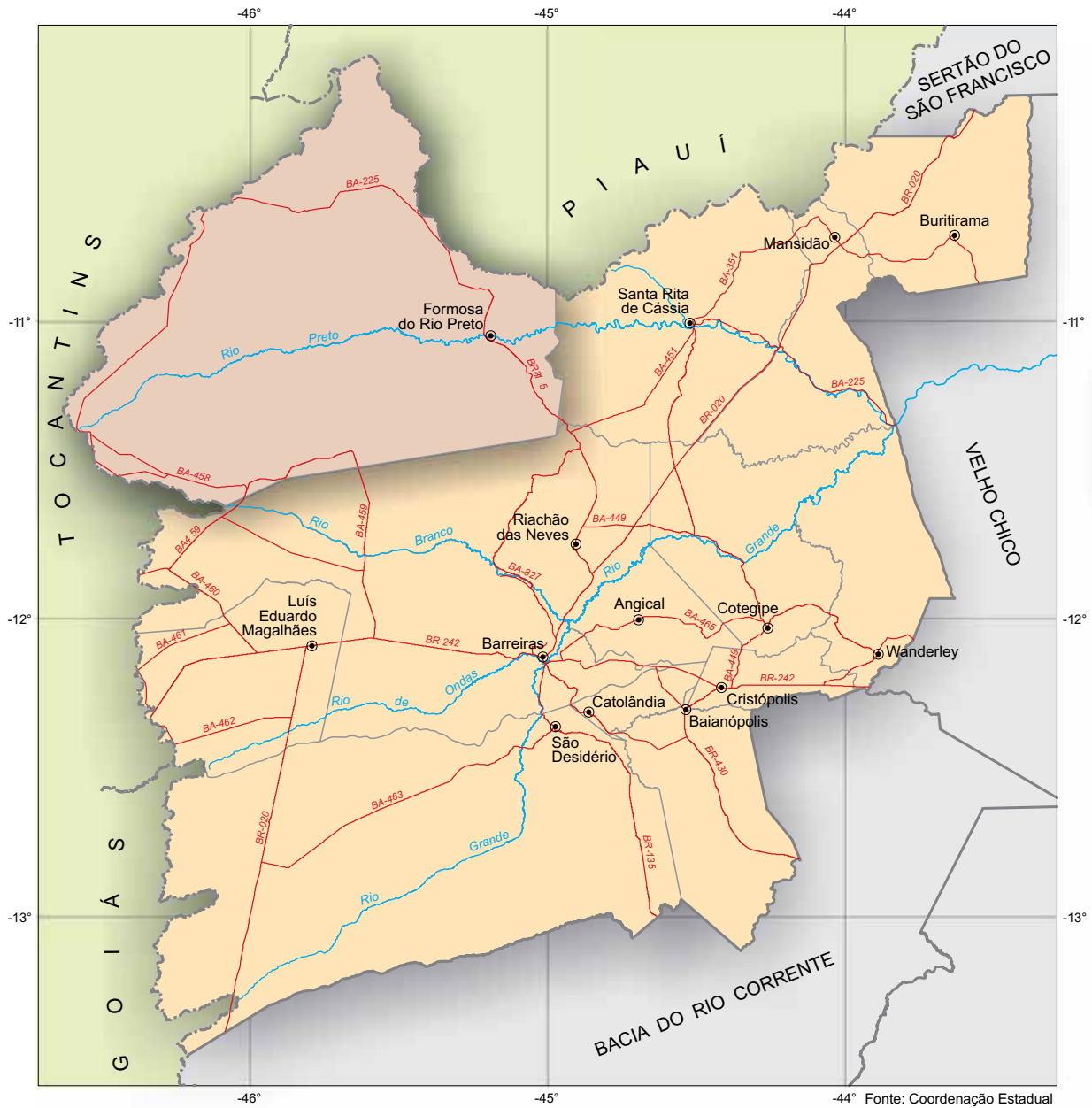

-44° Fonte: Coordenação Estadual dos Territórios, 2007. SEI, 2009.



Município em destaque

ESCALA: 1:2.500.000





FORMOSA DO RIO PRETO

1 Informações Gerais

1.1 Regionalização

Messorregião Geográfica: Extremo Oeste Baiano

Microrregião Geográfica: 01. Barreiras

Região Econômica: 15. Oeste

Região Administrativa: 25. Barreiras

Eixo de Desenvolvimento: Oeste do São Francisco

Território de Identidade: 11. Oeste Baiano

1.2 Legislação Político/Administrativa

Lei de Criação: nº 1.590

Data: 22/12/1961 - Diário Oficial: 27/12/1961

Lei Vigente: nº 1.590

Data: 22/12/1961- Diário Oficial: 27/12/1961

Outras Leis de Referência: -

Município de Origem: Santa Rita de Cássia

Distritos: Formosa do Rio Preto

Limites Intermunicipais: Riachão das Neves e Santa Rita de Cássia

Limites Interestaduais: Piauí e Tocantins

2 Informações Geográficas

2.1 Indicadores Geográficos

2.1.1 Área, distância da capital, coordenadas geográficas e altitude

Área (Km²)	Coordenadas Geográficas		Altitude (m)	Distância da Capital (Km)
	Latitude Sul	Longitude Oeste		
16.185,17	-11°02'54"	45°11'35"	490	1014

Fonte: IBGE, 2002/ Derba, 2007.

2.2 Recursos Naturais

2.2.1 Clima

Tipo climático: **Subúmido a Seco**

Temperatura média anual (°C): **24,6**

Período chuvoso: **outubro a abril**

Pluviosidade anual (mm): **948,7**

2.2.2 Solo

Latossolos, Neossolos e Gleissolos

2.2.3 Vegetação

Cerrado Arbóreo Aberto, sem Floresta-de-Galeria e Parque, sem Floresta-de-Galeria

2.2.4 Geomorfologia

Chapadão Central, Depressão do São Francisco e Patamares do Chapadão

2.2.5 Geologia

Arenitos finos e médios, Depósitos Eluvionares e Coluvionares, Depósitos Fluviais e Quartzitos

2.2.6 Ocorrências minerais

Areia, Argila, Manganês, Pedra de revestimento e Quartzo

2.2.7 Hidrografia

Bacia hidrográfica: **Rio São Francisco**

Rio(s) principal(is): **Rio Preto, Rio do Livramento, Rio do Ouro, Rio Riachão e Rio Sapão**

Áreas irrigadas: -

Espelhos d'água: -

2.3 Área Especial

2.3.1 Unidades de conservação

Estação Ecológica Serra Geral do Tocantins, Estação Ecológica do Rio Preto, Parque Nacional das Nascentes do Rio Parnaíba e APA do Rio Preto

2.3.2 Projetos de assentamento de reforma agrária

Nova Terra

2.3.3 Projetos cédula da terra

Associação Comunitária Nossa Senhora Aparecida de Pequenos Produtores da Fazenda Canadá/Fazenda Canadá, Associação São Benedito/Fazenda São Benedito, Associação São Carlos dos Produtores Rurais/Fazenda São Benedito, Associação dos Trabalhadores Rurais Novo Horizonte de Saco Dantas/Fazenda Saco Dantas e Associação dos Trabalhadores Formosa Saco Dantas/Fazenda Saco Dantas

2.3.4 Projetos crédito fundiário e combate à pobreza rural -



3 Características Demográficas e Sociais

3.1 Demografia

3.1.1 População, área e densidade demográfica do município de Formosa do Rio Preto, no estado da Bahia 2007-2009

Ano	População Estimada ⁽¹⁾	Área (km ²)	Densidade Demográfica (hab/km ²)
2007	20.845	16.185,17	1,29
2008	21.827	16.185,17	1,35
2009	22.171	16.185,17	1,37

Fonte: IBGE.

(1) Para 2007, Contagem da População; para 2008 e 2009 estimativas das populações residentes em julho de cada ano.

3.1.2 População, por situação de domicílio e sexo, do município de Formosa do Rio Preto, no estado da Bahia – 2007

População por Situação de Domicílio e Sexo	População
População total ⁽¹⁾	20.845
Homens	10.804
Mulheres	9.875
População urbana ⁽¹⁾	11.445
Homens	5.652
Mulheres	5.772
População rural ⁽¹⁾	9.400
Homens	5.152
Mulheres	4.103

Fonte: IBGE, Contagem da População 2007.

(1) Inclusive a população estimada nos domicílios fechados e nos domicílios provenientes de setor censitário cujo arquivo foi danificado.

3.1.3 Domicílios particulares ocupados, por sexo da pessoa responsável pelo domicílio, no município de Formosa do Rio Preto, no estado da Bahia – 2007

Sexo da Pessoa Responsável	Domicílios Particulares Ocupados por Sexo do Responsável
Total ⁽¹⁾	4.914
Homens	2.949
Mulheres	1.914

Fonte: IBGE, Contagem da População 2007.

(1) Inclusive os domicílios fechados e os domicílios provenientes de setor censitário cujo arquivo foi danificado, com população estimada.

3.1.4 Quantidade de domicílios, por espécie, no município de Formosa do Rio Preto, no estado da Bahia – 2007

Domicílios por Espécie	Domicílios
Total geral	6.257
Particulares	6.250
Ocupados	4.863
Não ocupados	1.387
Fechado	51
Uso ocasional	582
Vago	754
Coletivos	7
Com morador	4
Sem morador	3

Fonte: IBGE, Contagem da População 2007.

3.2 Pessoal Ocupado

3.2.1 Pessoal ocupado no mercado formal de trabalho, por setor de atividade econômica, no município de Formosa do Rio Preto, no estado da Bahia – 2004-2007

Setor de Atividade	2004	2005	2006	2007
Extrativa mineral	-	5	1	-
Indústria de transformação	2	11	9	34
Serviços industriais de utilidade pública	-	-	-	-
Construção civil	-	4	-	12
Comércio	51	63	81	95
Serviços	38	51	42	71
Administração pública	309	370	675	716
Agropecuária, extrativa vegetal, caça e pesca	692	1.044	984	1.321

Fonte: Ministério do Trabalho-RAIS.

3.2.2 Grau de instrução do pessoal ocupado no mercado formal de trabalho, no município de Formosa do Rio Preto, no estado da Bahia – 2004-2007

Grau de Instrução	2004	2005	2006	2007 ⁽¹⁾
Analfabeto	40	47	37	65
4ª série incompleto	190	252	230	286
4ª série completo	180	312	276	400
8ª série incompleto	120	176	185	265
8ª série completo	147	188	213	246
2º grau incompleto	69	87	78	111
2º grau completo	287	410	604	630
Superior incompleto	17	22	29	31
Superior completo	42	54	87	194
Mestrado	-	-	-	21
Doutorado	-	-	53	-

Fonte: Ministério do Trabalho-RAIS.

(1) Houve mudança na nomenclatura.



3.3 Educação

3.3.1 Educação infantil

3.3.1.1 Estabelecimentos que ofertam a educação infantil, por localização e dependência administrativa, no município de Formosa do Rio Preto, no estado da Bahia – 2004-2007

Ano	Estabelecimentos								
	Total	Urbana				Rural			
		Federal	Estadual	Municipal	Particular	Federal	Estadual	Municipal	Particular
2004	75	-	-	3	2	-	-	70	-
2005	74	-	-	3	2	-	-	69	-
2006	74	-	-	4	2	-	-	68	-
2007	68	-	-	5	2	-	-	61	-

Fonte: SEC/MEC/Inep.

3.3.1.2 Matrícula inicial na educação infantil, por localização e dependência administrativa, no município de Formosa do Rio Preto, no estado da Bahia – 2004-2007

Ano	Total	Matrícula Inicial							
		Urbana				Rural			
		Federal	Estadual	Municipal	Particular	Federal	Estadual	Municipal	Particular
2004	1.214	-	-	557	180	-	-	477	-
2005	1.403	-	-	661	233	-	-	509	-
2006	1.353	-	-	657	209	-	-	487	-
2007	1.171	-	-	624	145	-	-	402	-

Fonte: SEC/MEC/Inep.

3.3.1.3 Docentes em exercício na educação infantil, por localização e dependência administrativa, no município de Formosa do Rio Preto, no estado da Bahia – 2004-2007

Ano	Total	Docentes							
		Urbana				Rural			
		Federal	Estadual	Municipal	Particular	Federal	Estadual	Municipal	Particular
2004	103	-	-	21	10	-	-	72	-
2005	107	-	-	24	11	-	-	72	-
2006	102	-	-	25	8	-	-	69	-
2007	109	-	-	37	9	-	-	63	-

Fonte: SEC/MEC/Inep.

3.3.2 Ensino fundamental

3.3.2.1 Estabelecimentos que ofertam ensino fundamental, por localização e dependência administrativa, no município de Formosa do Rio Preto, no estado da Bahia – 2004-2007

Ano	Total	Estabelecimentos							
		Urbana				Rural			
		Federal	Estadual	Municipal	Particular	Federal	Estadual	Municipal	Particular
2004	80	-	2	6	2	-	-	70	-
2005	80	-	2	6	2	-	-	70	-
2006	83	-	2	7	2	-	-	72	-
2007	80	-	2	7	2	-	-	69	-

Fonte: SEC/MEC/Inep.

3.3.2.2 Matrícula inicial no ensino fundamental, por localização e dependência administrativa, no município de Formosa do Rio Preto, no estado da Bahia – 2004-2007

Ano	Matrícula Inicial								
	Total	Urbana				Rural			
		Federal	Estadual	Municipal	Particular	Federal	Estadual	Municipal	Particular
2004	5.619	-	479	3.208	242	-	-	1.690	-
2005	5.526	-	328	3.369	250	-	-	1.579	-
2006	5.590	-	288	3.504	276	-	-	1.522	-
2007	4.674	-	247	2.860	251	-	-	1.316	-

Fonte: SEC/MEC/Inep.

3.3.2.3 Docentes em exercício no ensino fundamental, por localização e dependência administrativa, no município de Formosa do Rio Preto, no estado da Bahia – 2004-2007

Ano	Docentes								
	Total	Urbana				Rural			
		Federal	Estadual	Municipal	Particular	Federal	Estadual	Municipal	Particular
2004	347	-	23	207	16	-	-	101	-
2005	352	-	18	231	13	-	-	90	-
2006	363	-	19	233	21	-	-	90	-
2007	353	-	18	225	17	-	-	93	-

Fonte: SEC/MEC/Inep.

3.3.3 Ensino médio

3.3.3.1 Estabelecimentos que ofertam ensino médio, por localização e dependência administrativa, no município de Formosa do Rio Preto, no estado da Bahia – 2004-2007

Ano	Estabelecimentos								
	Total	Urbana				Rural			
		Federal	Estadual	Municipal	Particular	Federal	Estadual	Municipal	Particular
2004	2	-	-	2	-	-	-	-	-
2005	3	-	1	2	-	-	-	-	-
2006	3	-	1	2	-	-	-	-	-
2007	3	-	2	1	-	-	-	-	-

Fonte: SEC/MEC/Inep.

3.3.3.2 Matrícula inicial no ensino médio, por localização e dependência administrativa, no município de Formosa do Rio Preto, no estado da Bahia – 2004-2007

Ano	Matrícula Inicial								
	Total	Urbana				Rural			
		Federal	Estadual	Municipal	Particular	Federal	Estadual	Municipal	Particular
2004	993	-	-	993	-	-	-	-	-
2005	1.297	-	55	1.242	-	-	-	-	-
2006	1.542	-	71	1.471	-	-	-	-	-
2007	1.496	-	519	977	-	-	-	-	-

Fonte: SEC/MEC/Inep.



3.3.3.3 Docentes em exercício no ensino médio, por localização e dependência administrativa, no município de Formosa do Rio Preto, no estado da Bahia – 2004-2007

Ano	Docentes								
	Total	Urbana				Rural			
		Federal	Estadual	Municipal	Particular	Federal	Estadual	Municipal	Particular
2004	46	-	-	46	-	-	-	-	-
2005	56	-	8	48	-	-	-	-	-
2006	107	-	8	99	-	-	-	-	-
2007	67	-	24	43	-	-	-	-	-

Fonte: SEC/MEC/Inep.

3.3.4 Educação de jovens e adultos

3.3.4.1 Estabelecimentos que ofertam a educação de jovens e adultos, por localização e dependência administrativa, no município de Formosa do Rio Preto, no estado da Bahia – 2004-2007

Ano	Estabelecimentos								
	Total	Urbana				Rural			
		Federal	Estadual	Municipal	Particular	Federal	Estadual	Municipal	Particular
2004	3	-	2	1	-	-	-	-	-
2005	2	-	1	1	-	-	-	-	-
2006	4	-	1	2	-	-	-	1	-
2007	4	-	1	3	-	-	-	-	-

Fonte: SEC/MEC/Inep.

3.3.4.2 Matrícula inicial na educação de jovens e adultos, por localização e dependência administrativa, no município de Formosa do Rio Preto, no estado da Bahia – 2004-2007

Ano	Matrícula Inicial								
	Total	Urbana				Rural			
		Federal	Estadual	Municipal	Particular	Federal	Estadual	Municipal	Particular
2004	70	-	58	12	-	-	-	-	-
2005	69	-	47	22	-	-	-	-	-
2006	138	-	46	59	-	-	-	33	-
2007	234	-	52	182	-	-	-	-	-

Fonte: SEC/MEC/Inep.

3.3.4.3 Docentes em exercício na educação de jovens e adultos, por localização e dependência administrativa, no município de Formosa do Rio Preto, no estado da Bahia – 2004-2007

Ano	Docentes								
	Total	Urbana				Rural			
		Federal	Estadual	Municipal	Particular	Federal	Estadual	Municipal	Particular
2004	3	-	2	1	-	-	-	-	-
2005	3	-	2	1	-	-	-	-	-
2006	7	-	3	3	-	-	-	1	-
2007	23	-	3	20	-	-	-	-	-

Fonte: SEC/MEC/Inep.

3.4 Saúde

3.4.1 Hospitais conveniados com o SUS, segundo a esfera administrativa e leitos, no município de Formosa do Rio Preto, no estado da Bahia – 2004-2007

Ano	Hospitais Segundo Esfera Administrativa					Leitos	
	Total	Federal	Estadual	Municipal	Privada	Existentes	SUS ⁽¹⁾
2004	1	-	-	1	-	29	29
2005	-	-	-	-	-	-	-
2006	1	-	-	1	-	28	28
2007	1	-	-	1	-	29	29

Fonte: Datasus/CNES/Sesab/DICS.

(1) A partir de 2005, a informação de Leitos Contratados assume a denominação Leitos – SUS.

3.4.2 Servidores estaduais da área de saúde, segundo o tipo de ocupação, no município de Formosa do Rio Preto, no estado da Bahia – 2004-2007

Tipo de Ocupação	2004	2005	2006	2007
Total	-	-	-	-
Agente Serviço de Saúde	-	-	-	-
Assistente Social	-	-	-	-
Atendente de Enfermagem	-	-	-	-
Atendente Rural	-	-	-	-
Auxiliar de Enfermagem	-	-	-	-
Auxiliar Serviço de Saúde/Atendente Rural	-	-	-	-
Enfermeiro	-	-	-	-
Farmacêutico	-	-	-	-
Fisioterapeuta	-	-	-	-
Médico	-	-	-	-
Nutricionista	-	-	-	-
Odontólogo	-	-	-	-
Outras ocupações	-	-	-	-
Técnico em Patologia Clínica	-	-	-	-
Técnico em Radiologia	-	-	-	-

Fonte: Sesab.



3.4.3 Óbitos, por grupo de causas, no município de Formosa do Rio Preto, no estado da Bahia – 2004-2007

Grupos de Causas	2004	2005	2006	2007
Total	90	53	88	65
Algumas doenças infecciosas e parasitárias	4	5	5	5
Neoplasias (tumores)	1	2	9	2
Doenças do sangue e dos órgãos hematopoéticos e alguns transtornos imunitários	1	-	2	1
Doenças endócrinas, nutricionais e metabólicas	1	2	-	4
Transtornos mentais e comportamentais	1	1	1	1
Doenças do sistema nervoso	-	-	-	-
Doenças do olho e anexos	-	-	-	-
Doenças do ouvido e da apófise mastóide	-	-	-	-
Doenças do aparelho circulatório	17	2	20	16
Doenças do aparelho respiratório	2	4	7	4
Doenças do aparelho digestivo	1	3	-	7
Doenças da pele e tecido subcutâneo	-	1	-	-
Doenças do sistema osteomuscular e do tecido conjuntivo	-	-	-	1
Doenças do aparelho geniturinário	2	1	1	1
Gravidez, parto e puerpério	-	-	-	-
Algumas afecções originadas no período perinatal	4	3	4	3
Malformações congênitas, deformidades e anomalias cromossômicas	1	-	1	-
Sintomas, sinais e achados anormais de exames clínicos e de laboratório não classificados em outro item (causas mal definidas)	46	23	33	13
Causas externas de morbidade e mortalidade	9	6	5	7

Fonte: Sesab/DICS/SIM.

3.4.4 Óbitos, por faixa etária, no município de Formosa do Rio Preto, no estado da Bahia – 2004-2007

Ano	Faixa Etária						Idade Ignorada
	Total	< 1 Ano	1 a 4	5 a 14	15 a 49	≥ 50 anos	
2004	90	7	1	1	22	59	-
2005	53	7	1	1	11	33	-
2006	88	10	1	1	17	59	-
2007	65	3	-	1	21	40	-

Fonte: Sesab/Suvisa/DIS-SIM.

3.4.5 Casos de algumas doenças transmissíveis, de notificação obrigatória, independentes de confirmação, no município de Formosa do Rio Preto, no estado da Bahia – 2004-2007

Doenças Transmissíveis	2004	2005	2006 ⁽²⁾	2007 ⁽³⁾
Total	190	75	24	45
Chagas aguda	54	29	-	-
Coqueluche	-	-	-	-
Dengue	63	3	2	19
Difteria	-	-	-	-
Febre tifóide	-	-	-	-
Hanseníase ⁽¹⁾	2	20	9	7
Hepatite viral	67	20	2	14
Leishmaniose tegumentar ⁽¹⁾	-	-	1	-
Leishmaniose visceral	-	-	1	-
Leptospirose	-	-	-	-
Malária	1	-	-	-
Meningite	-	-	2	3
Paralisia flácida aguda	-	-	-	-
Tétano acidental	-	-	-	-
Tétano neonatal	-	-	1	-
Tuberculose extra-pulmonar ⁽¹⁾	-	-	1	-
Tuberculose pulmonar ⁽¹⁾	3	3	5	2

Fonte: Sesab/DIS/Sinam.

(1) Casos confirmados.

(2) Dados processados em 31.03.2009.

(3) Dados processados em 02.04.2009.

3.4.6 Casos de algumas doenças sexualmente transmissíveis, de notificação obrigatória, independentes de confirmação, no município de Formosa do Rio Preto, no estado da Bahia – 2004-2007

Ano	Aids ⁽¹⁾	Condiloma Acuminado	Herpes Genital	Sífilis	
				Congênita	Em Adulto ⁽²⁾
2004	-	3	2	1	3
2005	-	1	-	-	2
2006	-	-	-	-	-
2007 ⁽³⁾	-	14	3	1	-

Fonte: Sesab/DIS/Sinam.

(1) Casos confirmados.

(2) A classificação das notificações de Sífilis Sem Especificação passou em 2004 para Sífilis em Adulto.

(3) Dados processados em 02.04.2009.

3.5 Índice de Desenvolvimento Social

3.5.1 Índice de Desenvolvimento Social, segundo seus componentes, no município de Formosa do Rio Preto, no estado da Bahia – 2002, 2004, 2006

Ano	INS	Classificação ⁽¹⁾	INE	Classificação ⁽¹⁾	ISB	Classificação ⁽¹⁾	IRMCH	Classificação ⁽¹⁾	IDS	Classificação ⁽¹⁾
2002	4.935,46	380º	4.995,63	198º	4.971,66	239º	5.154,23	29º	5.013,56	126º
2004	4.882,54	414º	5.006,47	165º	4.968,78	242º	5.154,23	29º	5.002,05	166º
2006	4.959,34	339º	5.070,51	47º	4.970,27	243º	5.154,23	29º	5.037,96	83º

Fonte: SEL.

Notas: INS – Índice do Nível de Saúde.

INE – Índice do Nível de Educação.

ISB – Índice dos Serviços Básicos.

IRMCH – Índice de Renda Média dos Chefes de Família.

IDS – Índice de Desenvolvimento Social.

(1) Posição em relação aos demais municípios do Estado.



3.5.2 Situação do Programa Bolsa Família no município de Formosa do Rio Preto, no estado da Bahia 2008-2009

Dados Gerais	Quantidade	Período
População total do município	21.827	2008
Total de famílias cadastradas ⁽¹⁾	3.678	30/04/2009
Total de famílias cadastradas – perfil Bolsa Família ⁽²⁾	3.079	30/04/2009
Total de famílias cadastradas – perfil Cadastro Único ⁽³⁾	3.360	30/04/2009
Número de famílias beneficiárias do Programa Bolsa Família	2.084	05/09

Fonte: MDS.

(1) O total de famílias cadastradas poderá, conforme a legislação do CadÚnico, incluir famílias que tenham renda familiar per capita maior que meio salário mínimo (R\$ 232,50). Isso explica a possível diferença de valores entre o total de famílias cadastradas.

(2) Famílias com renda per capita mensal de até R\$ 137,00.

(3) Famílias com renda per capita mensal de até R\$ 232,50 (1/2 salário mínimo em 2008), incluído o total de famílias cadastradas pelo perfil Bolsa Família.

4 Transporte

4.1 Veículos registrados, por tipo, no município de Formosa do Rio Preto, no estado da Bahia – 2004-2007

Ano	Tipo de Veículo						
	Automóvel	Caminhão	Camioneta	Micro-ônibus	Moto	Ônibus	Outros
2004	123	42	91	1	196	5	61
2005	143	54	114	2	251	5	77
2006	176	64	134	2	298	7	94
2007	203	75	145	2	382	10	109

Fonte: Detran.

5 Serviços Básicos

5.1 Energia Elétrica

5.1.1 Consumidores de energia elétrica, por classe, no município de Formosa do Rio Preto, no estado da Bahia – 2004-2007

Ano	Residencial	Industrial	Comercial	Rural	Serviços e Poderes Públicos	Outros ⁽¹⁾	Total
2004	2.872	25	230	178	92	-	3.397
2005	3.071	26	254	366	102	-	3.819
2006	2.096	6	92	196	82	-	2.472
2007	3.965	28	303	307	134	-	4.737

Fonte: Coelba.

(1) Consumidores próprios dos sistemas Coelba.

5.1.2 Consumo de energia elétrica, por classe, no município de Formosa do Rio Preto, no estado da Bahia – 2004-2007

(KWh)

Ano	Residencial	Industrial	Comercial	Rural	Serviços e Poderes Públicos	Outros ⁽¹⁾	Total
2004	2.180.952	204.327	539.943	295.477	1.247.232	-	4.467.931
2005	2.486.942	1.161.893	681.030	698.058	1.342.461	-	6.370.384
2006	2.750.056	961.467	1.880.249	1.142.671	1.457.145	-	8.191.588
2007	3.222.274	1.780.067	1.548.245	1.100.132	2.143.334	-	9.794.052

Fonte: Coelba.

(1) Consumo próprio dos sistemas Coelba.

5.2 Abastecimento d'Água

5.2.1 Ligações, economias e volume de água faturado no município de Formosa do Rio Preto, no estado da Bahia – 2004-2007

Ano	Ligações	Economias	Volume (m ³)
2004	2.706	2.716	431.497
2005	2.880	2.890	456.026
2006	2.965	2.982	470.067
2007	3.107	3.203	500.978

Fonte: Embasa.

5.3 Correios

5.3.1 Agência de correios e unidades operacionais de atendimento no município de Formosa do Rio Preto, no estado da Bahia – 2004-2007

Ano	Total	Agências					Outros
		Agência de Correio	Agência de Correio Comunitária	Agência de Correio Franqueada	Caixa de Coleta	Posto de Venda de Selo	
2004	2	1	-	-	1	-	-
2005	2	1	-	-	1	-	-
2006	1	1	-	-	-	-	-
2007	1	1	-	-	-	-	-

Fonte: EBCT.

5.4 Bancos

5.4.1 Distribuição de agências bancárias no município de Formosa do Rio Preto, no estado da Bahia – 2004-2007

Ano	Dependência Administrativa	
	Federal	Particular
2004	1	-
2005	1	-
2006	1	-
2007	1	-

Fonte: Banco Central.



6 Informações Econômicas

6.1 Agropecuária

6.1.1 Produção, área colhida e rendimento médio dos principais produtos agrícolas no município de Formosa do Rio Preto, no estado da Bahia – 2004-2007

Produtos	2004			2005			2006			2007		
	Produção (t)	Área Colhida (ha)	Rendimento Médio (kg/ha)	Produção (t)	Área Colhida (ha)	Rendimento Médio (kg/ha)	Produção (t)	Área Colhida (ha)	Rendimento Médio (kg/ha)	Produção (t)	Área Colhida (ha)	Rendimento Médio (kg/ha)
Algodão herbáceo (em caroço)	45.251	11.770	3.845	67.756	18.821	3.600	70.312	19.700	3.569	106.967	26.910	3.975
Arroz (em casca)	4.270	2.065	2.068	7.674	3.574	2.147	510	1.100	464	1.200	1.000	1.200
Banana	4.723	248	19.044	4.734	234	20.231	4.092	220	18.600	3.900	200	19.500
Cana-de-açúcar	1.040	40	26.000	1.040	40	26.000	3.900	80	48.750	4.123	85	48.506
Feijão (em grão)	1.079	745	1.448	780	550	1.418	936	600	1.560	1.200	800	1.500
Laranja	400	10	40.000	380	10	38.000	370	10	37.000	380	10	38.000
Limão	984	48	20.500	945	45	21.000	900	45	20.000	972	45	21.600
Mamão	4.830	105	46.000	4.500	100	45.000	3.220	70	46.000	3.325	70	47.500
Mamona (baga)	-	-	-	1.040	800	1.300	-	-	-	-	-	-
Mandioca	14.040	1.170	12.000	12.432	1.036	12.000	6.148	530	11.600	6.233	542	11.500
Manga	1.754	136	12.897	1.755	135	13.000	1.500	120	12.500	1.440	120	12.000
Maracujá	2.548	109	23.376	2.129	100	21.290	1.914	87	22.000	2.044	87	23.494
Milho (em grão)	77.421	13.753	5.629	104.525	21.477	4.867	54.000	18.000	3.000	164.562	27.545	5.974
Soja (em grão)	274.366	95.266	2.880	272.470	98.721	2.760	226.085	99.160	2.280	265.140	98.200	2.700

Fonte: IBGE-PAM.

6.1.2 Efetivo dos principais rebanhos no município de Formosa do Rio Preto, no estado da Bahia – 2004-2007

Rebanho	Rebanhos (cabeças)			
	2004	2005	2006	2007
Asininos	830	778	778	650
Bovinos	48.725	46.418	46.418	54.004
Caprinos	4.200	4.305	4.305	1.100
Equinos	4.150	4.100	4.100	3.500
Galinhas	9.952	9.526	9.526	10.150
Galos, frangas, frangos e pintos	33.920	35.479	35.479	40.700
Muares	309	300	300	250
Ovinos	4.660	4.500	4.500	3.700
Suínos	5.950	6.085	6.085	5.550

Fonte: IBGE-PPM.

6.1.3 Produção dos principais produtos de origem animal no município de Formosa do Rio Preto, no estado da Bahia – 2004-2007

Produto	2004	2005	2006	2007
Leite (mil litros)	514	1.129	1.129	1.100
Mel de abelha (quilograma)	780	825	825	900
Ovos de galinha (mil dúzias)	55	50	50	48

Fonte: IBGE – PPM.

6.1.4 Financiamentos concedidos a produtores e cooperativas, por atividade e finalidade, no município de Formosa do Rio Preto, no estado da Bahia – 2004-2007

Atividade	Comercialização		Custeio		Investimento		Total	
	Contrato	Valor (R\$ 1,00)	Contrato	Valor (R\$ 1,00)	Contrato	Valor (R\$1,00)	Contrato	Valor (R\$ 1,00)
2004								
Agrícola	33	7.127.702,64	1.359	66.678.021,63	130	22.289.814,52	1.522	96.095.538,79
Pecuária	-	0,00	4	47.891,58	55	79.070,00	59	126.961,58
2005								
Agrícola	70	13.749.405,48	1.291	80.959.921,13	122	24.156.096,95	1.483	118.865.423,56
Pecuária	-	0,00	3	45.881,92	211	176.134,52	214	222.016,44
2006								
Agrícola	14	2.023.321,65	1.029	75.828.268,80	269	45.596.870,81	1.312	123.448.461,26
Pecuária	-	0,00	8	268.435,40	2.165	1.622.773,78	2.173	1.891.209,18
2007								
Agrícola	12	2.970.663,84	805	109.145.934,55	209	17.606.741,67	1.026	129.723.340,06
Pecuária	-	0,00	6	250.024,09	1.737	2.095.961,63	1.743	2.345.985,72

Fonte: Banco Central.

6.2 PIB Municipal

6.2.1 Valor Adicionado, PIB e PIB per capita a preços correntes no município de Formosa do Rio Preto, no estado da Bahia – 2003-2006

Ano	Valor Adicionado (R\$ milhões)			Valor Adicionado APU ⁽²⁾ (R\$ milhões)	Impostos Sobre Produtos (R\$ milhões)	PIB (R\$ milhões)	PIB Per Capita (R\$ 1,00)
	Agropecuária	Indústria	Serviços ⁽¹⁾				
2004	186,71	5,40	77,80	15,99	14,01	283,91	14.367,92
2005	153,65	7,68	88,58	20,23	15,33	265,25	13.205,53
2006	91,10	7,49	84,43	24,76	14,55	197,56	9.683,19
2007 ⁽³⁾	178,83	7,67	100,16	28,32	13,18	299,83	14.383,96

Fontes: SEI, IBGE.

(1) Inclui APU.

(2) Administração Pública (Atividades Governamentais).

(3) Dados sujeitos a retificação.



6.3 Finanças Públicas

6.3.1 Arrecadação municipal, estadual e transferências constitucionais no município de Formosa do Rio Preto, no estado da Bahia – 2004-2007

(R\$ 1,00)

Ano	Municipal			Estadual			Transferências		
	IPTU	ISS	Total	ICMS	IPVA	ITD	Total	Estado	União
2004	20.959,37	462.614,60	483.573,97	3.150.420,29	48.928,68	11.056,00	3.210.404,97	7.180.828,30	4.515.948,87
2005	11.241,87	404.494,91	415.736,78	3.356.447,69	79.010,26	9.718,40	3.445.176,35	7.432.715,92	5.450.279,29
2006	18.585,65	379.625,19	398.210,84	3.834.060,27	83.149,88	38.365,78	3.955.575,93	10.344.898,96	5.875.225,81
2007	25.854,05	817.275,47	843.129,52	4.623.255,98	108.499,25	106.607,77	4.838.363,00	11.560.694,47	6.871.868,41

Fontes: STN, Sefaz-BA.

6.4 Índice de Desenvolvimento Econômico

6.4.1 Índice de Desenvolvimento Econômico, segundo seus componentes, no município de Formosa do Rio Preto, no estado da Bahia – 2002, 2004, 2006

Ano	INF	Classificação ⁽¹⁾	IQM	Classificação ⁽¹⁾	IPM	Classificação ⁽¹⁾	IDE	Classificação ⁽¹⁾
2002	4.989,89	187º	4.993,43	118º	4.995,75	56º	4.993,02	95º
2004	4.989,96	189º	4.993,33	115º	4.998,33	44º	4.993,87	78º
2006	4.984,07	217º	5.030,82	68º	4.997,44	49º	5.004,07	121º

Fonte: SEI.

Notas: INF – Índice de Infraestrutura.

IQM – Índice de Qualificação da Mão de Obra.

IPM – Índice do Produto Municipal.

IDE – Índice de Desenvolvimento Econômico.

(1) Posição em relação aos demais municípios do Estado.

7 Justiça Eleitoral

7.1 Eleitorado e abstenção nas eleições no município de Formosa do Rio Preto, no estado da Bahia – 2006

Especificação	Dados Gerais
Eleitorado	14.005
Abstenção – 1º turno %	22,07%
Abstenção – 2º turno %	26,93%

Fonte: TSE.

7.2 Resultado das eleições para presidente e governador no município de Formosa do Rio Preto, no estado da Bahia – 2006

Cargos/Partidos	Votos		Situação
	Nominais	% Votos Válidos	
Presidente – 2º turno			
PT	6.419	66,16	Eleito
PSDB	3.284	33,85	Não eleito
Governador – 1º turno			
PT	1.733	18,84	Eleito
PFL	7.404	80,48	Não eleito
Outros	63	0,68	Não eleito

Fonte: TSE.

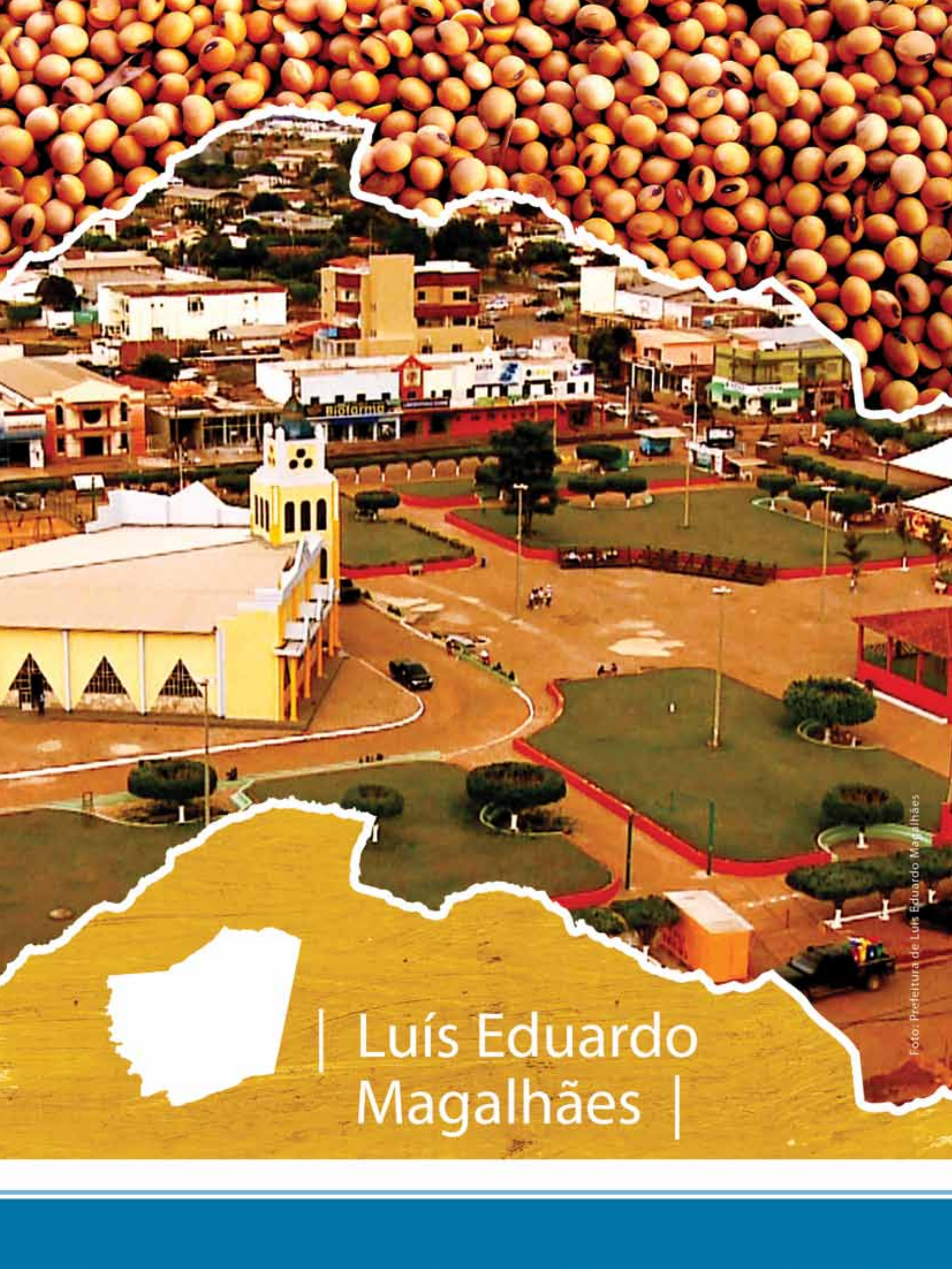

| Luís Eduardo
Magalhães |

Foto: Prefeitura de Luís Eduardo Magalhães

LUIS EDUARDO MAGALHÃES TERRITÓRIO DE IDENTIDADE OESTE BAIANO

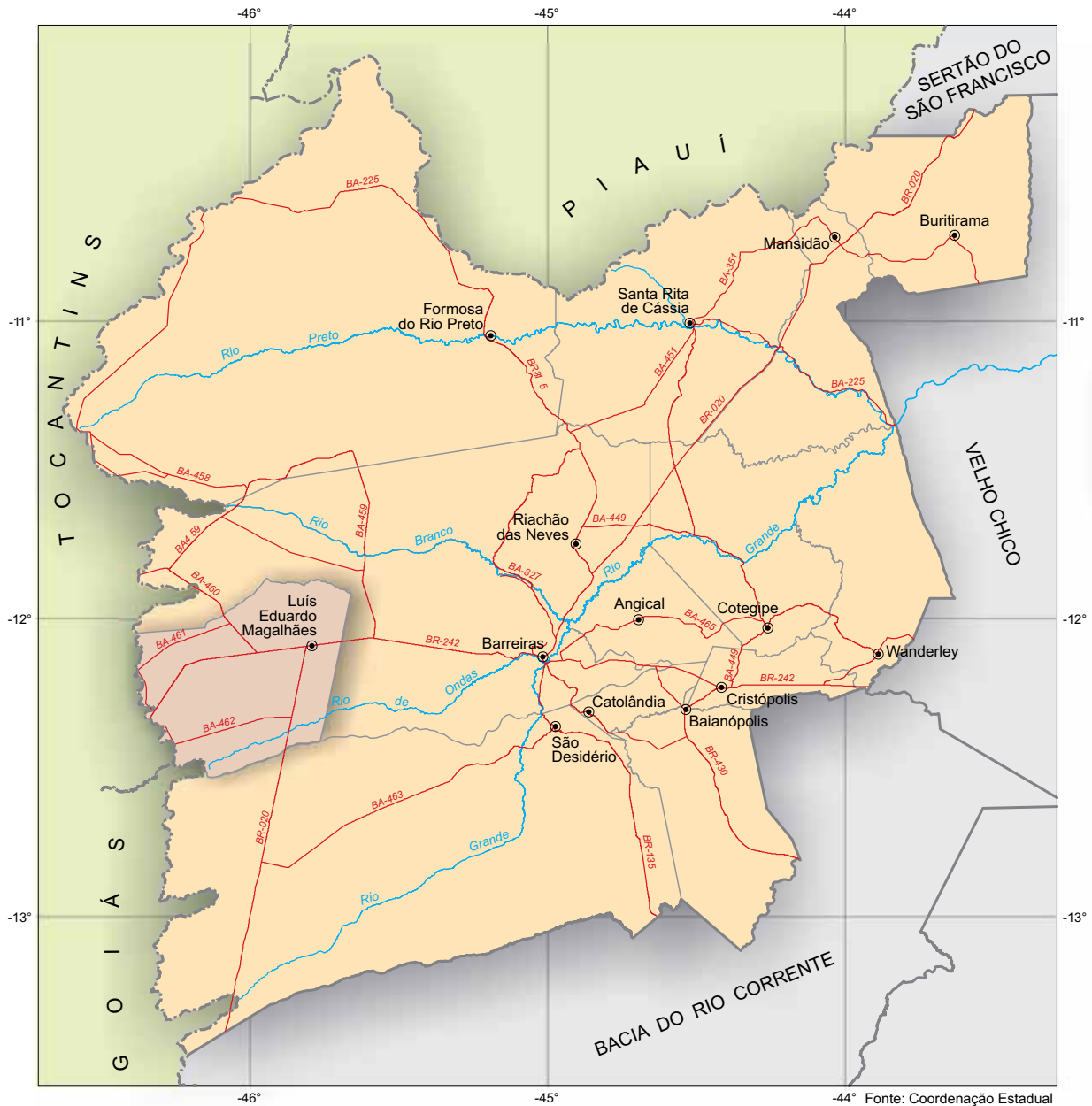

-44° Fonte: Coordenação Estadual dos Territórios, 2007. SEI, 2009.



 Município em destaque

ESCALA: 1:2.500.000



1 Informações Gerais

1.1 Regionalização

Messorregião Geográfica: Extremo Oeste Baiano

Microrregião Geográfica: 01. Barreiras

Região Econômica: 15. Oeste

Região Administrativa: 25. Barreiras

Eixo de Desenvolvimento: Oeste do São Francisco

Território de Identidade: 11. Oeste Baiano

1.2 Legislação Político/Administrativa

Lei de Criação: nº 7.619

Data: 30/03/2000 - Diário Oficial: 31/03/2000

Lei Vigente: nº 7.619

Data: 30/03/2000 - Diário Oficial: 31/03/2000

Outras Leis de Referência: -

Município de Origem: Barreiras

Distritos: Luís Eduardo Magalhães

Limites Intermunicipais: Barreiras e São Desidério

2 Informações Geográficas

2.1 Indicadores Geográficos

2.1.1 Área, distância da capital, coordenadas geográficas e altitude

Área (Km ²)	Coordenadas Geográficas		Altitude (m)	Distância da Capital (Km)
	Latitude Sul	Longitude Oeste		
4.018,78	12°05'30"	45°48'21"	760	947

Fonte: IBGE, 2002/ Derba, 2007.

2.2 Recursos Naturais

2.2.1 Clima

Tipo climático: **Subúmido a Seco**

Temperatura média anual (°C): **24,3**

Período chuvoso: **outubro a abril**

Pluviosidade anual (mm): **1121,9**

2.2.2 Solo

Latossolos, Gleissolos, Neossolos e Luvisolos

2.2.3 Vegetação

Parque, sem Floresta-de-Galeria e Cerrado Arbóreo Aberto, sem Floresta-de-Galeria

2.2.4 Geomorfologia

Chapadão Central, Depressão do São Francisco e Patamares do Chapadão

2.2.5 Geologia

Ardósias, Arenitos finos e médios, Argilitos, Calcários, Depósitos Eluvionares e Coluvionares, Depósitos Fluviais, Dolomitos, Folhelhos e Siltitos

2.2.6 Ocorrências minerais

Água mineral, Areia, Argila, Calcário e Turfa

2.2.7 Hidrografia

Bacia hidrográfica: **Rio São Francisco**

Rio(s) principal(is): **Rio Cabeceiras de Pedras, Rio do Borá, Rio de Ondas, Rio Balsas e Rio Ponta D'Água**

Áreas irrigadas: -

Espelhos d'água: -

2.3 Área Especial

2.3.1 Unidades de conservação

APA da Bacia do Rio de Janeiro

2.3.2 Projetos de assentamento de reforma agrária

Rio de Ondas

2.3.3 Projetos cédula da terra -

2.3.4 Projetos crédito fundiário e combate à pobreza rural -



3 Características Demográficas e Sociais

3.1 Demografia

3.1.1 População, área e densidade demográfica do município de Luís Eduardo Magalhães, no estado da Bahia – 2007-2009

Ano	População Estimada ⁽¹⁾	Área (km ²)	Densidade Demográfica (hab/km ²)
2007	44.265	4.018,78	11,01
2008	48.977	4.018,78	12,19
2009	52.054	4.018,78	12,95

Fonte: IBGE.

(1) Para 2007, Contagem da População; para 2008 e 2009 estimativas das populações residentes em julho de cada ano.

3.1.2 População, por situação de domicílio e sexo, do município de Luís Eduardo Magalhães, no estado da Bahia – 2007

População por Situação de Domicílio e Sexo	População
População total ⁽¹⁾	44.265
Homens	22.725
Mulheres	21.227
População urbana ⁽¹⁾	40.502
Homens	20.611
Mulheres	19.602
População rural ⁽¹⁾	3.763
Homens	2.114
Mulheres	1.625

Fonte: IBGE, Contagem da População 2007.

(1) Inclusive a população estimada nos domicílios fechados e nos domicílios provenientes de setor censitário cujo arquivo foi danificado.

3.1.3 Domicílios particulares ocupados, por sexo da pessoa responsável pelo domicílio, no município de Luís Eduardo Magalhães, no estado da Bahia – 2007

Sexo da Pessoa Responsável	Domicílios Particulares Ocupados por Sexo do Responsável
Total ⁽¹⁾	12.371
Homens	7.921
Mulheres	4.356

Fonte: IBGE, Contagem da População 2007.

(1) Inclusive os domicílios fechados e os domicílios provenientes de setor censitário cujo arquivo foi danificado, com população estimada.

3.1.4 Quantidade de domicílios, por espécie, no município de Luís Eduardo Magalhães, no estado da Bahia – 2007

Domicílios por Espécie	Domicílios
Total geral	14.604
Particulares	14.563
Ocupados	12.277
Não ocupados	2.286
Fechado	94
Uso ocasional	122
Vago	2.070
Coletivos	41
Com morador	28
Sem morador	13

Fonte: IBGE, Contagem da População 2007.

3.2 Pessoal Ocupado

3.2.1 Pessoal ocupado no mercado formal de trabalho, por setor de atividade econômica, no município de Luís Eduardo Magalhães, no estado da Bahia – 2004-2007

Setor de Atividade	2004	2005	2006	2007
Extrativa mineral	-	-	-	-
Indústria de transformação	501	516	609	758
Serviços industriais de utilidade pública	-	-	2	5
Construção civil	119	180	120	279
Comércio	1.706	2.164	2.364	2.756
Serviços	1.024	1.195	1.165	1.444
Administração pública	365	536	485	547
Agropecuária, extrativa vegetal, caça e pesca	1.408	1.421	1.761	2.022

Fonte: Ministério do Trabalho-RAIS.

3.2.2 Grau de instrução do pessoal ocupado no mercado formal de trabalho, no município de Luís Eduardo Magalhães, no estado da Bahia – 2004-2007

Grau de Instrução	2004	2005	2006	2007 ⁽¹⁾
Analfabeto	153	129	119	166
4ª série incompleto	618	750	810	796
4ª série completo	626	686	664	813
8ª série incompleto	959	836	956	1.282
8ª série completo	893	994	1.156	1.417
2º grau incompleto	429	604	643	696
2º grau completo	1.171	1.588	1.726	1.998
Superior incompleto	72	111	137	198
Superior completo	202	314	293	440
Mestrado	-	-	-	5
Doutorado	-	-	2	-

Fonte: Ministério do Trabalho-RAIS.

(1) Houve mudança na nomenclatura.



3.3 Educação

3.3.1 Educação infantil

3.3.1.1 Estabelecimentos que ofertam a educação infantil, por localização e dependência administrativa, no município de Luís Eduardo Magalhães, no estado da Bahia – 2004-2007

Ano	Estabelecimentos								
	Total	Urbana				Rural			
		Federal	Estadual	Municipal	Particular	Federal	Estadual	Municipal	Particular
2004	19	-	-	6	7	-	-	6	-
2005	17	-	-	4	7	-	-	6	-
2006	24	-	-	7	10	-	-	6	1
2007	20	-	-	6	9	-	-	5	-

Fonte: SEC/MEC/Inep.

3.3.1.2 Matrícula inicial na educação infantil, por localização e dependência administrativa, no município de Luís Eduardo Magalhães, no estado da Bahia – 2004-2007

Ano	Total	Matrícula Inicial							
		Urbana				Rural			
		Federal	Estadual	Municipal	Particular	Federal	Estadual	Municipal	Particular
2004	1.243	-	-	689	413	-	-	141	-
2005	1.021	-	-	377	492	-	-	152	-
2006	1.645	-	-	914	566	-	-	119	46
2007	1.294	-	-	692	456	-	-	146	-

Fonte: SEC/MEC/Inep.

3.3.1.3 Docentes em exercício na educação infantil, por localização e dependência administrativa, no município de Luís Eduardo Magalhães, no estado da Bahia – 2004-2007

Ano	Total	Docentes							
		Urbana				Rural			
		Federal	Estadual	Municipal	Particular	Federal	Estadual	Municipal	Particular
2004	65	-	-	31	26	-	-	8	-
2005	62	-	-	17	32	-	-	13	-
2006	93	-	-	33	46	-	-	10	4
2007	84	-	-	34	35	-	-	15	-

Fonte: SEC/MEC/Inep.

3.3.2 Ensino fundamental

3.3.2.1 Estabelecimentos que ofertam ensino fundamental, por localização e dependência administrativa, no município de Luís Eduardo Magalhães, no estado da Bahia – 2004-2007

Ano	Total	Estabelecimentos							
		Urbana				Rural			
		Federal	Estadual	Municipal	Particular	Federal	Estadual	Municipal	Particular
2004	21	-	-	8	6	-	-	7	-
2005	20	-	-	8	6	-	-	6	-
2006	23	-	-	8	8	-	-	6	1
2007	25	-	1	10	8	-	-	6	-

Fonte: SEC/MEC/Inep.

3.3.2.2 Matrícula inicial no ensino fundamental, por localização e dependência administrativa, no município de Luís Eduardo Magalhães, no estado da Bahia – 2004-2007

Ano	Matrícula Inicial								
	Total	Urbana				Rural			
		Federal	Estadual	Municipal	Particular	Federal	Estadual	Municipal	Particular
2004	8.300	-	-	6.772	582	-	-	946	-
2005	10.145	-	-	8.217	662	-	-	1.266	-
2006	9.196	-	-	7.658	692	-	-	836	10
2007	9.394	-	54	7.867	649	-	-	824	-

Fonte: SEC/MEC/Inep.

3.3.2.3 Docentes em exercício no ensino fundamental, por localização e dependência administrativa, no município de Luís Eduardo Magalhães, no estado da Bahia – 2004-2007

Ano	Docentes								
	Total	Urbana				Rural			
		Federal	Estadual	Municipal	Particular	Federal	Estadual	Municipal	Particular
2004	349	-	-	256	47	-	-	46	-
2005	362	-	-	267	46	-	-	49	-
2006	390	-	-	279	62	-	-	47	2
2007	415	-	6	294	64	-	-	51	-

Fonte: SEC/MEC/Inep.

3.3.3 Ensino médio

3.3.3.1 Estabelecimentos que ofertam ensino médio, por localização e dependência administrativa, no município de Luís Eduardo Magalhães, no estado da Bahia – 2004-2007

Ano	Estabelecimentos								
	Total	Urbana				Rural			
		Federal	Estadual	Municipal	Particular	Federal	Estadual	Municipal	Particular
2004	4	-	2	-	2	-	-	-	-
2005	4	-	2	-	2	-	-	-	-
2006	4	-	2	-	2	-	-	-	-
2007	5	-	2	1	2	-	-	-	-

Fonte: SEC/MEC/Inep.

3.3.3.2 Matrícula inicial no ensino médio, por localização e dependência administrativa, no município de Luís Eduardo Magalhães, no estado da Bahia – 2004-2007

Ano	Matrícula Inicial								
	Total	Urbana				Rural			
		Federal	Estadual	Municipal	Particular	Federal	Estadual	Municipal	Particular
2004	2.356	-	2.165	-	191	-	-	-	-
2005	2.406	-	2.187	-	219	-	-	-	-
2006	2.592	-	2.388	-	204	-	-	-	-
2007	2.404	-	1.952	295	157	-	-	-	-

Fonte: SEC/MEC/Inep.



3.3.3.3 Docentes em exercício no ensino médio, por localização e dependência administrativa, no município de Luís Eduardo Magalhães, no estado da Bahia – 2004-2007

Ano	Docentes								
	Total	Urbana				Rural			
		Federal	Estadual	Municipal	Particular	Federal	Estadual	Municipal	Particular
2004	83	-	57	-	26	-	-	-	-
2005	99	-	67	-	32	-	-	-	-
2006	89	-	59	-	30	-	-	-	-
2007	103	-	63	15	25	-	-	-	-

Fonte: SEC/MEC/Inep.

3.3.4 Educação de jovens e adultos

3.3.4.1 Estabelecimentos que ofertam a educação de jovens e adultos, por localização e dependência administrativa, no município de Luís Eduardo Magalhães, no estado da Bahia – 2004-2007

Ano	Estabelecimentos								
	Total	Urbana				Rural			
		Federal	Estadual	Municipal	Particular	Federal	Estadual	Municipal	Particular
2004	-	-	-	-	-	-	-	-	-
2005	1	-	-	-	-	-	-	1	-
2006	4	-	-	2	-	-	-	2	-
2007	6	-	1	2	1	-	-	2	-

Fonte: SEC/MEC/Inep.

3.3.4.2 Matrícula inicial na educação de jovens e adultos, por localização e dependência administrativa, no município de Luís Eduardo Magalhães, no estado da Bahia – 2004-2007

Ano	Matrícula Inicial								
	Total	Urbana				Rural			
		Federal	Estadual	Municipal	Particular	Federal	Estadual	Municipal	Particular
2004	-	-	-	-	-	-	-	-	-
2005	20	-	-	-	-	-	-	20	-
2006	394	-	-	356	-	-	-	38	-
2007	905	-	145	610	96	-	-	54	-

Fonte: SEC/MEC/Inep.

3.3.4.3 Docentes em exercício na educação de jovens e adultos, por localização e dependência administrativa, no município de Luís Eduardo Magalhães, no estado da Bahia – 2004-2007

Ano	Docentes								
	Total	Urbana				Rural			
		Federal	Estadual	Municipal	Particular	Federal	Estadual	Municipal	Particular
2004	-	-	-	-	-	-	-	-	-
2005	1	-	-	-	-	-	-	1	-
2006	22	-	-	20	-	-	-	2	-
2007	44	-	8	32	2	-	-	2	-

Fonte: SEC/MEC/Inep.

3.4 Saúde

3.4.1 Hospitais conveniados com o SUS, segundo a esfera administrativa e leitos, no município de Luís Eduardo Magalhães, no estado da Bahia – 2004-2007

Ano	Hospitais Segundo Esfera Administrativa					Leitos	
	Total	Federal	Estadual	Municipal	Privada	Existentes	SUS ⁽¹⁾
2004	1	-	-	1	-	18	18
2005	1	-	-	-	1	21	-
2006	3	-	-	1	2	49	22
2007	3	-	-	1	2	45	18

Fonte: Datasus/CNES/Sesab/DICS.

(1) A partir de 2005, a informação de Leitos Contratados assume a denominação Leitos – SUS.

3.4.2 Servidores estaduais da área de saúde, segundo o tipo de ocupação, no município de Luís Eduardo Magalhães, no estado da Bahia – 2004-2007

Tipo de Ocupação	2004	2005	2006	2007
Total	-	-	-	-
Agente Serviço de Saúde	-	-	-	-
Assistente Social	-	-	-	-
Atendente de Enfermagem	-	-	-	-
Atendente Rural	-	-	-	-
Auxiliar de Enfermagem	-	-	-	-
Auxiliar Serviço de Saúde/Atendente Rural	-	-	-	-
Enfermeiro	-	-	-	-
Farmacêutico	-	-	-	-
Fisioterapeuta	-	-	-	-
Médico	-	-	-	-
Nutricionista	-	-	-	-
Odontólogo	-	-	-	-
Outras ocupações	-	-	-	-
Técnico em Patologia Clínica	-	-	-	-
Técnico em Radiologia	-	-	-	-

Fonte: Sesab.



3.4.3 Óbitos, por grupo de causas, no município de Luís Eduardo Magalhães, no estado da Bahia – 2004-2007

Grupos de Causas	2004	2005	2006	2007
Total	63	71	103	87
Algumas doenças infecciosas e parasitárias	-	2	6	2
Neoplasias (tumores)	3	1	12	8
Doenças do sangue e dos órgãos hematopoéticos e alguns transtornos imunitários	1	-	-	-
Doenças endócrinas, nutricionais e metabólicas	-	2	4	-
Transtornos mentais e comportamentais	-	-	-	1
Doenças do sistema nervoso	-	1	1	1
Doenças do olho e anexos	-	-	-	-
Doenças do ouvido e da apófise mastóide	-	-	-	-
Doenças do aparelho circulatório	13	14	21	17
Doenças do aparelho respiratório	3	3	5	-
Doenças do aparelho digestivo	2	1	2	6
Doenças da pele e tecido subcutâneo	-	-	-	-
Doenças do sistema osteomuscular e do tecido conjuntivo	-	-	-	-
Doenças do aparelho geniturinário	-	1	1	2
Gravidez, parto e puerpério	1	-	1	-
Algumas afecções originadas no período perinatal	12	11	9	8
Malformações congênitas, deformidades e anomalias cromossômicas	1	3	1	2
Sintomas, sinais e achados anormais de exames clínicos e de laboratório não classificados em outro item (causas mal definidas)	7	8	10	13
Causas externas de morbidade e mortalidade	20	24	30	27

Fonte: Sesab/DICS/SIM.

3.4.4 Óbitos, por faixa etária, no município de Luís Eduardo Magalhães, no estado da Bahia – 2004-2007

Ano	Faixa Etária						
	Total	< 1 Ano	1 a 4	5 a 14	15 a 49	≥ 50 anos	Idade Ignorada
2004	63	16	2	3	26	16	-
2005	71	17	2	3	31	18	-
2006	103	15	4	6	48	29	1
2007	87	12	2	2	44	26	1

Fonte: Sesab/Suvisa/DIS-SIM.

3.4.5 Casos de algumas doenças transmissíveis, de notificação obrigatória, independentes de confirmação, no município de Luís Eduardo Magalhães, no estado da Bahia – 2004-2007

Doenças Transmissíveis	2004	2005	2006 ⁽²⁾	2007 ⁽³⁾
Total	33	69	58	264
Chagas aguda	-	1	-	-
Coqueluche	-	-	-	-
Dengue	10	11	6	186
Difteria	-	-	-	-
Febre tifóide	-	-	-	-
Hanseníase ⁽¹⁾	8	32	21	20
Hepatite viral	1	9	6	43
Leishmaniose tegumentar ⁽¹⁾	-	-	-	1
Leishmaniose visceral	1	2	-	-
Leptospirose	-	-	-	-
Malária	-	-	-	-
Meningite	-	5	13	5
Paralisia flácida aguda	-	-	-	-
Tétano acidental	-	-	-	2
Tétano neonatal	-	-	-	-
Tuberculose extra-pulmonar ⁽¹⁾	-	-	2	2
Tuberculose pulmonar ⁽¹⁾	13	9	10	5

Fonte: Sesab/DIS/Sinam.

(1) Casos confirmados.

(2) Dados processados em 31.03.2009.

(3) Dados processados em 02.04.2009.

3.4.6 Casos de algumas doenças sexualmente transmissíveis, de notificação obrigatória, independentes de confirmação, no município de Luís Eduardo Magalhães, no estado da Bahia – 2004-2007

Ano	Aids ⁽¹⁾	Condiloma Acuminado	Herpes Genital	Sífilis	
				Congênita	Em Adulto ⁽²⁾
2004	-	-	-	-	-
2005	-	-	-	-	2
2006	-	-	-	1	-
2007	2	-	3	1	-

Fonte: Sesab/DIS/Sinam.

(1) Casos confirmados.

(2) A classificação das notificações de Sífilis Sem Especificação passou em 2004 para Sífilis em Adulto.

(3) Dados processados em 02.04.2009.

3.5 Índice de Desenvolvimento Social

3.5.1 Índice de Desenvolvimento Social, segundo seus componentes, no município de Luís Eduardo Magalhães, no estado da Bahia – 2002, 2004, 2006

Ano	INS	Classificação ⁽¹⁾	INE	Classificação ⁽¹⁾	ISB	Classificação ⁽¹⁾	IRMCH	Classificação ⁽¹⁾	IDS	Classificação ⁽¹⁾
2002	4.989,10	233º	5.094,73	26º	5.126,27	41º	4.727,48	416º	4.981,88	227º
2004	5.044,94	68º	5.269,99	2º	5.474,01	1º	4.727,48	416º	5.121,53	16º
2006	5.052,56	53º	5.243,46	1º	5.294,86	7º	4.727,48	417º	5.074,62	40º

Fonte: SEL.

Notas: INS – Índice do Nível de Saúde.

INE – Índice do Nível de Educação.

ISB – Índice dos Serviços Básicos.

IRMCH – Índice de Renda Média dos Chefes de Família.

IDS – Índice de Desenvolvimento Social.

(1) Posição em relação aos demais municípios do Estado.



3.5.2 Situação do Programa Bolsa Família no município de Luís Eduardo Magalhães, no estado da Bahia 2008-2009

Dados Gerais	Quantidade	Período
População total do município	48.977	2008
Total de famílias cadastradas ⁽¹⁾	4.325	30/04/2009
Total de famílias cadastradas – perfil Bolsa Família ⁽²⁾	4.162	30/04/2009
Total de famílias cadastradas – perfil Cadastro Único ⁽³⁾	4.315	30/04/2009
Número de famílias beneficiárias do Programa Bolsa Família	3.686	05/09

Fonte: MDS.

(1) O total de famílias cadastradas poderá, conforme a legislação do CadÚnico, incluir famílias que tenham renda familiar per capita maior que meio salário mínimo (R\$ 232,50). Isso explica a possível diferença de valores entre o total de famílias cadastradas.

(2) Famílias com renda per capita mensal de até R\$ 137,00.

(3) Famílias com renda per capita mensal de até R\$ 232,50 (1/2 salário mínimo em 2008), incluído o total de famílias cadastradas pelo perfil Bolsa Família.

4 Transporte

4.1 Veículos registrados, por tipo, no município de Luís Eduardo Magalhães, no estado da Bahia – 2004-2007

Ano	Tipo de Veículo						
	Automóvel	Caminhão	Camioneta	Micro-ônibus	Moto	Ônibus	Outros
2004	1.411	616	883	16	1.033	18	668
2005	1.921	829	1.152	18	1.393	27	1.010
2006	2.437	964	1.364	24	1.726	29	1.317
2007	3.180	1.171	1.579	31	2.405	45	1.764

Fonte: Detran.

5 Serviços Básicos

5.1 Energia Elétrica

5.1.1 Consumidores de energia elétrica, por classe, no município de Luís Eduardo Magalhães, no estado da Bahia – 2004-2007

Ano	Residencial	Industrial	Comercial	Rural	Serviços e Poderes Públicos	Outros ⁽¹⁾	Total
2004	7.419	95	933	99	60	1	8.607
2005	9.147	98	1.034	144	76	1	10.500
2006	10.392	97	1.131	93	68	1	11.782
2007	11.997	113	1.268	170	95	1	13.644

Fonte: Coelba.

(1) Consumidores próprios dos sistemas Coelba.

5.1.2 Consumo de energia elétrica, por classe, no município de Luís Eduardo Magalhães, no estado da Bahia – 2004-2007

(KWh)

Ano	Residencial	Industrial	Comercial	Rural	Serviços e Poderes Públicos	Outros ⁽¹⁾	Total
2004	11.238.637	8.024.482	7.175.086	3.864.170	1.857.569	43.290	32.203.234
2005	14.150.439	14.368.137	9.059.180	4.032.635	2.451.396	44.730	44.106.517
2006	15.622.240	10.728.884	9.742.179	5.510.443	2.920.375	34.380	44.558.501
2007	18.463.869	16.411.753	12.765.806	10.152.631	3.291.424	46.200	61.131.683

Fonte: Coelba.

(1) Consumo próprio dos sistemas Coelba.

5.2 Abastecimento d'Água

5.2.1 Ligações, economias e volume de água faturado no município de Luís Eduardo Magalhães, no estado da Bahia – 2004-2007

Ano	Ligações	Economias	Volume (m ³)
2004	7.735	9.923	1.753.054
2005	8.035	10.606	1.868.509
2006	2.090	2.097	254.876
2007	9.674	14.077	2.258.910

Fonte: Embasa.

5.3 Correios

5.3.1 Agência de correios e unidades operacionais de atendimento no município de Luís Eduardo Magalhães, no estado da Bahia – 2004-2007

Ano	Total	Agências					Outros
		Agência de Correio	Agência de Correio Comunitária	Agência de Correio Franqueada	Caixa de Coleta	Posto de Venda de Selo	
2004	3	1	-	-	1	1	-
2005	5	1	-	1	2	1	-
2006	5	1	-	1	2	1	-
2007	8	1	-	1	2	4	-

Fonte: ECT.

5.4 Bancos

5.4.1 Distribuição de agências bancárias no município de Luís Eduardo Magalhães, no estado da Bahia 2004-2007

Ano	Dependência Administrativa	
	Federal	Particular
2004	2	1
2005	3	2
2006	4	2
2007	4	2

Fonte: Banco Central.



6 Informações Econômicas

6.1 Agropecuária

6.1.1 Produção, área colhida e rendimento médio dos principais produtos agrícolas no município de Luís Eduardo Magalhães, no estado da Bahia – 2004-2007

Produtos	2004			2005			2006			2007		
	Produção (t)	Área Colhida (ha)	Rendimento Médio (kg/ha)	Produção (t)	Área Colhida (ha)	Rendimento Médio (kg/ha)	Produção (t)	Área Colhida (ha)	Rendimento Médio (kg/ha)	Produção (t)	Área Colhida (ha)	Rendimento Médio (kg/ha)
Algodão herbáceo (em caroço)	55.122	14.230	3.874	72.885	20.037	3.638	74.804	20.970	3.567	105.592	26.564	3.975
Arroz (em casca)	3.086	1.114	2.770	4.772	1.651	2.890	240	520	462	759	550	1.380
Banana	1.000	50	20.000	1.040	52	20.000	930	50	18.600	975	50	19.500
Café (beneficiado)	9.002	3.262	2.760	5.454	3.171	1.720	9.497	3.171	2.995	3.157	2.348	1.345
Cana-de-açúcar	-	-	-	-	-	-	-	-	-	2.880	60	48.000
Coco-da-baía ⁽¹⁾	310	10	31.000	305	10	30.500	315	10	31.500	300	10	30.000
Feijão (em grão)	4.950	1.940	2.552	4.806	1.820	2.641	5.746	2.160	2.660	5.418	2.150	2.520
Goiaba	343	22	15.591	390	25	15.600	375	25	15.000	378	25	15.120
Laranja	4.050	100	40.500	5.593	150	37.287	5.550	150	37.000	5.787	150	38.580
Limão	1.333	62	21.500	1.770	85	20.824	1.700	85	20.000	1.828	85	21.506
Mamão	31.740	690	46.000	33.750	750	45.000	24.840	540	46.000	25.974	540	48.100
Mamona (baga)	-	-	-	1.270	977	1.300	-	-	-	-	-	-
Manga	882	70	12.600	945	70	13.500	875	70	12.500	875	70	12.500
Milho (em grão)	142.359	22.468	6.336	93.438	14.530	6.431	54.940	13.300	4.131	96.180	15.800	6.087
Soja (em grão)	355.473	123.428	2.880	353.012	127.903	2.760	292.912	128.470	2.280	341.739	126.570	2.700
Sorgo granífero (em grão)	8.100	4.500	1.800	5.040	2.100	2.400	19.200	6.400	3.000	18.330	6.500	2.820
Uva	416	16	26.000	-	-	-	-	-	-	-	-	-

Fonte: IBGE-PAM.

(1) Quantidade produzida em mil frutos e rendimento médio em frutos por hectare.

6.1.2 Efetivo dos principais rebanhos no município de Luís Eduardo Magalhães, no estado da Bahia – 2004-2007

Rebanho	Rebanhos (cabeças)			
	2004	2005	2006	2007
Asininos	330	310	310	260
Bovinos	21.384	26.017	26.017	34.170
Caprinos	2.015	2.150	2.150	300
Coelhos	831	873	873	945
Equinos	1.238	1.250	1.250	1.100
Galinhas	44.376	44.014	44.377	56.717
Galos, frangas, frangos e pintos	8.300	8.000	7.950	16.978
Muare	379	355	355	290
Ovinos	567	620	620	5.200
Suínos	3.068	3.120	3.560	2.660

Fonte: IBGE-PPM.

6.1.3 Produção dos principais produtos de origem animal no município de Luís Eduardo Magalhães, no estado da Bahia – 2004-2007

Produto	2004	2005	2006	2007
Leite (mil litros)	1.052	1.070	1.070	890
Mel de abelha (quilograma)	690	710	710	746
Ovos de galinha (mil dúzias)	1.031	1.041	965	1.234

Fonte: IBGE – PPM.

6.1.4 Financiamentos concedidos a produtores e cooperativas, por atividade e finalidade, no município de Luís Eduardo Magalhães, no estado da Bahia – 2004-2007

Atividade	Comercialização		Custeio		Investimento		Total	
	Contrato	Valor (R\$ 1,00)	Contrato	Valor (R\$ 1,00)	Contrato	Valor (R\$1,00)	Contrato	Valor (R\$ 1,00)
2004								
Agrícola	98	22.480.476,64	169	24.416.878,32	49	8.853.309,05	316	55.750.664,01
Pecuária	17	407.281,40	-	0,00	-	0,00	17	407.281,40
2005								
Agrícola	196	36.688.521,68	287	25.528.064,97	161	9.808.188,71	644	72.024.775,36
Pecuária	4	444.618,90	2	448.108,31	155	584.365,43	161	1.477.092,64
2006								
Agrícola	47	7.337.381,84	120	24.696.758,21	272	13.536.564,95	439	45.570.705,00
Pecuária	-	0,00	13	202.837,30	421	1.330.706,00	434	1.533.543,30
2007								
Agrícola	10	22.929.957,20	119	23.035.298,22	22	3.539.946,15	151	49.505.201,57
Pecuária	-	0,00	4	66.837,22	11	122.443,89	15	189.281,11

Fonte: Banco Central.



6.2 PIB Municipal

6.2.1 Valor Adicionado, PIB e PIB per capita a preços correntes no município de Luís Eduardo Magalhães, no estado da Bahia – 2003-2006

Ano	Valor Adicionado (R\$ milhões)			Valor Adicionado APU ⁽²⁾ (R\$ milhões)	Impostos Sobre Produtos (R\$ milhões)	PIB (R\$ milhões)	PIB Per Capita (R\$ 1,00)
	Agropecuária	Indústria	Serviços ⁽¹⁾				
2004	302,46	243,47	333,66	25,24	117,40	996,98	46.470,71
2005	228,78	233,61	413,46	29,62	123,63	999,47	45.263,93
2006	168,20	186,83	385,17	42,15	109,30	849,51	37.439,89
2007 ⁽³⁾	214,98	261,31	553,40	54,96	136,29	1.165,98	26.340,95

Fontes: SEI, IBGE.

(1) Inclui APU.

(2) Administração Pública (Atividades Governamentais).

(3) Dados sujeitos a retificação.

6.3 Finanças Públicas

6.3.1 Arrecadação municipal, estadual e transferências constitucionais no município de Luís Eduardo Magalhães, no estado da Bahia – 2004-2007

(R\$ 1,00)

Ano	Municipal			Estadual				Transferências	
	IPTU	ISS	Total	ICMS	IPVA	ITD	Total	Estado	União
2004	436.154,41	1.073.750,73	1.509.905,14	57.611.991,69	1.175.908,93	1.724,41	58.789.625,03	18.698.272,62	4.068.188,08
2005	851.866,35	2.067.545,42	2.919.411,77	54.476.300,13	1.893.823,01	4.953,30	56.375.076,44	24.699.596,84	5.139.977,19
2006	1.124.427,42	3.011.382,24	4.135.809,66	54.868.005,51	2.436.495,11	1.150,00	57.305.650,62	30.416.212,55	5.723.225,63
2007	1.638.185,35	3.889.758,49	5.527.943,84	68.134.303,45	3.320.594,59	2.597,95	71.457.495,99	29.640.509,95	6.608.771,31

Fontes: STN, Sefaz-BA.

6.4 Índice de Desenvolvimento Econômico

6.4.1 Índice de Desenvolvimento Econômico, segundo seus componentes, no município de Luís Eduardo Magalhães, no estado da Bahia – 2002, 2004, 2006

Ano	INF	Classificação ⁽¹⁾	IQM	Classificação ⁽¹⁾	IPM	Classificação ⁽¹⁾	IDE	Classificação ⁽¹⁾
2002	4.996,83	76º	5.001,17	37º	5.062,46	16º	5.020,06	23º
2004	5.008,02	37º	5.005,29	35º	5.077,70	10º	5.030,23	21º
2006	5.408,60	1º	5.230,85	4º	5.045,61	19º	5.226,25	5º

Fonte: SEI.

Notas: INF – Índice de Infraestrutura.

IQM – Índice de Qualificação da Mão de Obra.

IPM – Índice do Produto Municipal.

IDE – Índice de Desenvolvimento Econômico.

(1) Posição em relação aos demais municípios do Estado.

7 Justiça Eleitoral

7.1 Eleitorado e abstenção nas eleições no município de Luís Eduardo Magalhães, no estado da Bahia – 2006

Especificação	Dados Gerais
Eleitorado	19.995
Abstenção – 1º turno %	13,06%
Abstenção – 2º turno %	15,15%

Fonte: TSE.

7.2 Resultado das eleições para presidente e governador no município de Luís Eduardo Magalhães, no estado da Bahia – 2006

Cargos/Partidos	Votos		Situação
	Nominais	% Votos Válidos	
Presidente – 2º turno			
PT	9.258	55,95	Eleito
PSDB	7.290	44,05	Não eleito
Governador – 1º turno			
PT	5.354	35,56	Eleito
PFL	9.278	61,62	Não eleito
Outros	4.225	2,82	Não eleito

Fonte: TSE.

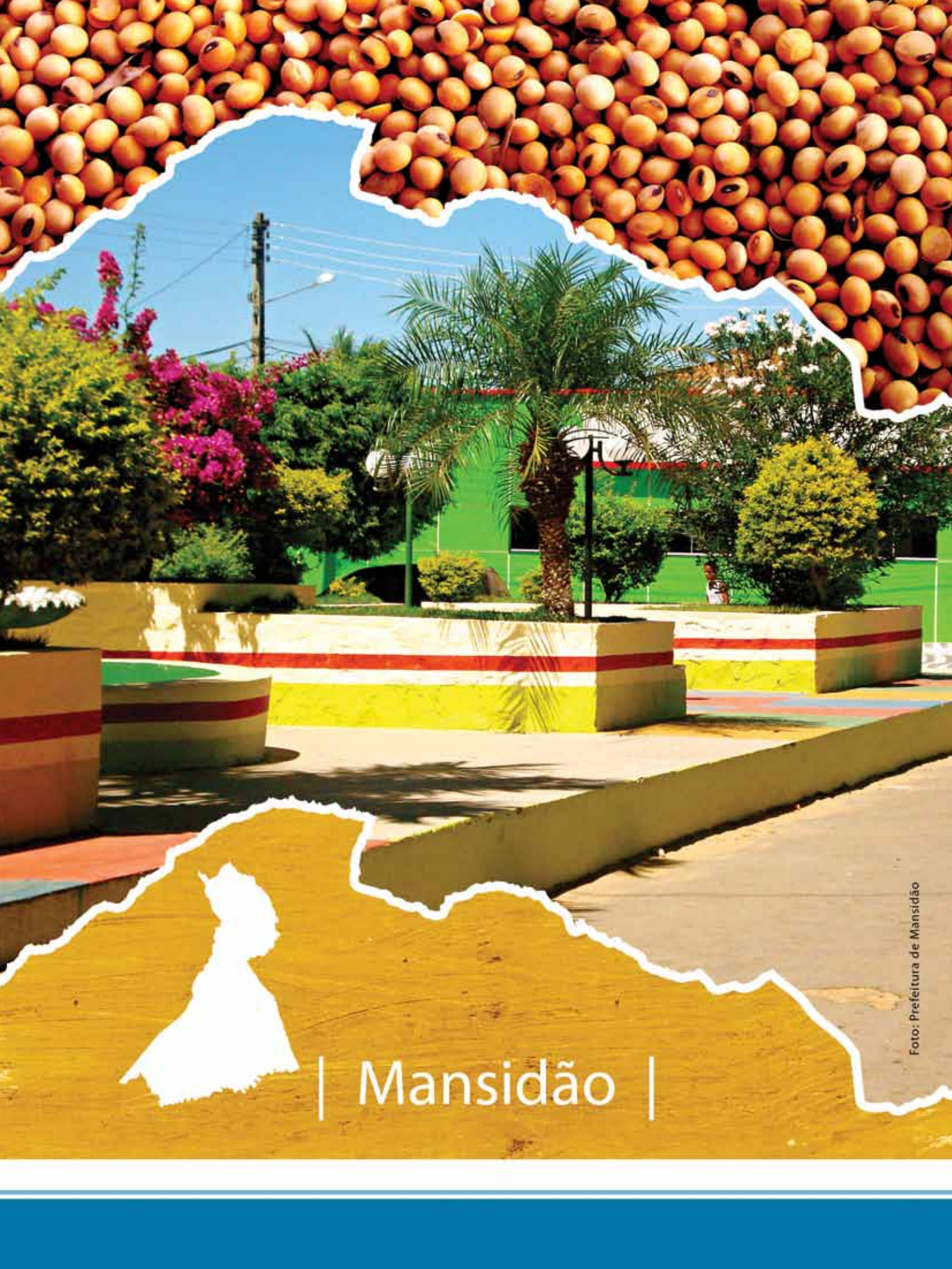

| Mansidão |

Foto: Prefeitura de Mansidão

MANSIDÃO

TERRITÓRIO DE IDENTIDADE OESTE BAIANO

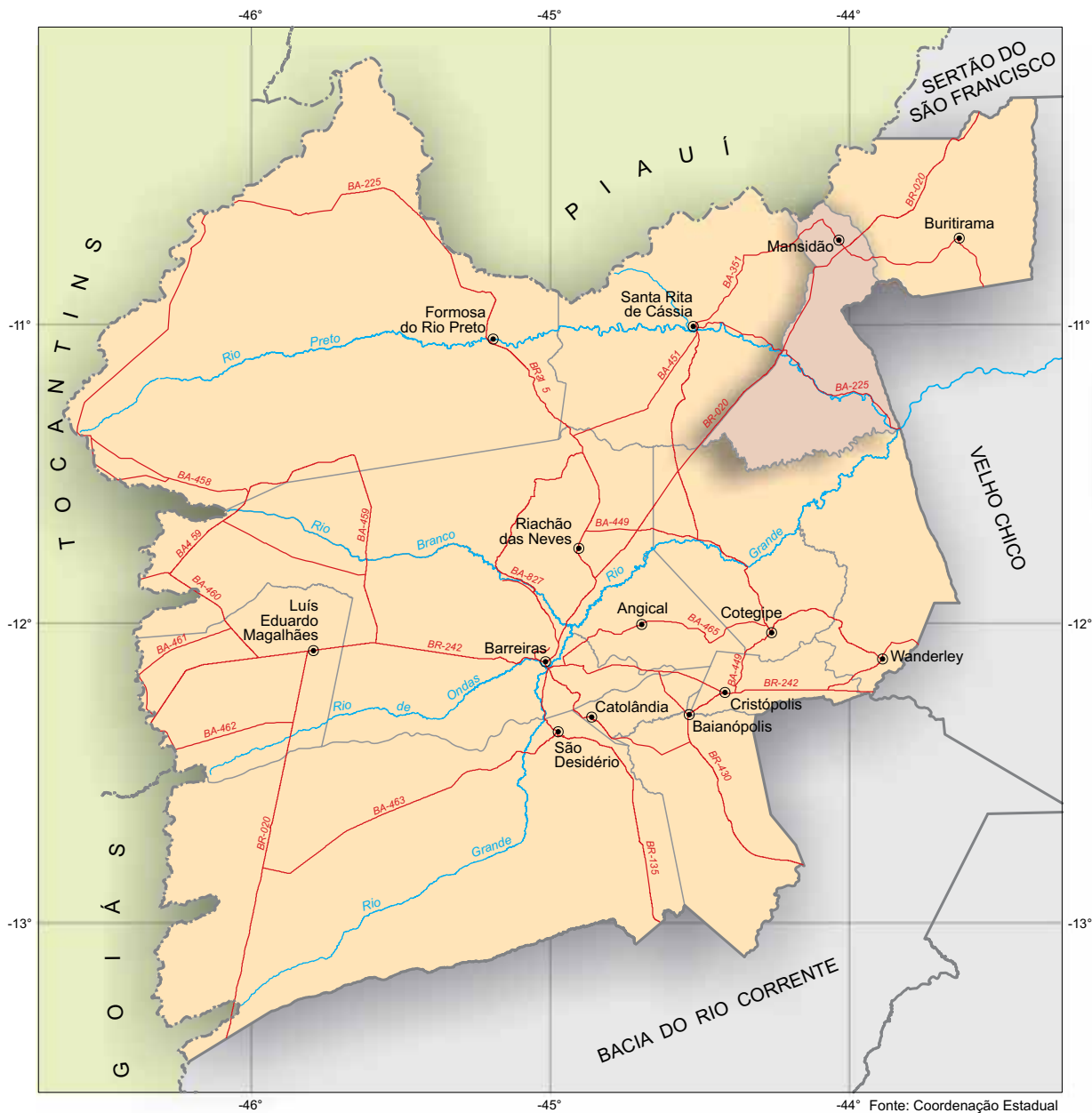

-44° Fonte: Coordenação Estadual dos Territórios, 2007. SEI, 2009.



Município em destaque

ESCALA: 1:2.500.000

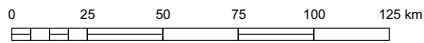

1 Informações Gerais

1.1 Regionalização

Messorregião Geográfica: Extremo Oeste Baiano

Microrregião Geográfica: 02. Cotegipe

Região Econômica: 15. Oeste

Região Administrativa: 25. Barreiras

Eixo de Desenvolvimento: Oeste do São Francisco

Território de Identidade: Oeste Baiano

1.2 Legislação Político/Administrativa

Lei de Criação: nº 4.408

Data: 25/02/1985 - Diário Oficial: 26/02/1985

Lei Vigente: nº 4.408

Data: 25/02/1985 - Diário Oficial: 26/02/1985

Outras Leis de Referência: -

Município de Origem: Santa Rita de Cássia

Distritos: Mansidão

Limites Intermunicipais: Barra, Buritirama, Cotegipe, Santa Rita de Cássia e Wanderley

Limite Interestadual: Piauí

2 Informações Geográficas

2.1 Indicadores Geográficos

2.1.1 Área, distância da capital, coordenadas geográficas e altitude

Área (Km ²)	Coordenadas Geográficas		Altitude (m)	Distância da Capital (Km)
	Latitude Sul	Longitude Oeste		
3.142,83	-10°42'59"	44°02'04"	519	1110

Fonte: IBGE, 2002/ Derba, 2007.

2.2 Recursos Naturais

2.2.1 Clima

Tipo climático: **Semiárido**

Temperatura média anual (°C): **26,0**

Período chuvoso: **novembro a abril**

Pluviosidade anual (mm): **896,5**

2.2.2 Solo

Latossolos e Neossolos

2.2.3 Vegetação

Floresta Estacional Decidual e Contato Cerrado-Caatinga-Floresta Estacional

2.2.4 Geomorfologia

Depressão do São Francisco e Serras Setentrionais do Planalto do Espinhaço

2.2.5 Geologia

Conglomerados/Brechas, Depósitos Eluvionares e Coluvionares, Filitos, Quartzitos e Xistos

2.2.6 Ocorrências minerais

Argila, Quartzito e Pedra para construção

2.2.7 Hidrografia

Bacia hidrográfica: **Rio São Francisco**

Rio(s) principal(is): **Rio Preto, Vereda Mansidão, Riacho do Camboeiro, Vereda do Formigueiro e Vereda Macambira**

Áreas irrigadas: -

Espelhos d'água: -

2.3 Área Especial

2.3.1 Unidades de conservação

APA do Rio Preto

2.3.2 Projetos de assentamento de reforma agrária

Nova Esplanada I e Nova Esplanada Capefe

2.3.3 Projetos cédula da terra -

2.3.4 Projetos crédito fundiário e combate à pobreza rural -



3 Características Demográficas e Sociais

3.1 Demografia

3.1.1 População, área e densidade demográfica do município de Mansidão, no estado da Bahia – 2007-2009

Ano	População Estimada ⁽¹⁾	Área (km ²)	Densidade Demográfica (hab/km ²)
2007	11.694	3.142,82	3,72
2008	12.142	3.142,82	3,86
2009	12.244	3.142,82	3,90

Fonte: IBGE.

(1) Para 2007, Contagem da População; para 2008 e 2009 estimativas das populações residentes em julho de cada ano.

3.1.2 População, por situação de domicílio e sexo, do município de Mansidão, no estado da Bahia – 2007

População por Situação de Domicílio e Sexo	População
População total ⁽¹⁾	11.694
Homens	6.107
Mulheres	5.481
População urbana ⁽¹⁾	3.901
Homens	1.956
Mulheres	1.945
População rural ⁽¹⁾	7.793
Homens	4.151
Mulheres	3.536

Fonte: IBGE, Contagem da População 2007.

(1) Inclusive a população estimada nos domicílios fechados e nos domicílios provenientes de setor censitário cujo arquivo foi danificado.

3.1.3 Domicílios particulares ocupados, por sexo da pessoa responsável pelo domicílio, no município de Mansidão, no estado da Bahia – 2007

Sexo da Pessoa Responsável	Domicílios Particulares Ocupados por Sexo do Responsável
Total ⁽¹⁾	2.580
Homens	1.917
Mulheres	628

Fonte: IBGE, Contagem da População 2007.

(1) Inclusive os domicílios fechados e os domicílios provenientes de setor censitário cujo arquivo foi danificado, com população estimada.

3.1.4 Quantidade de domicílios, por espécie, no município de Mansidão, no estado da Bahia – 2007

Domicílios por Espécie	Domicílios
Total geral	3.142
Particulares	3.136
Ocupados	2.545
Não ocupados	591
Fechado	35
Uso ocasional	251
Vago	305
Coletivos	6
Com morador	5
Sem morador	1

Fonte: IBGE, Contagem da População 2007.

3.2 Pessoal Ocupado

3.2.1 Pessoal ocupado no mercado formal de trabalho, por setor de atividade econômica, no município de Mansidão, no estado da Bahia – 2004-2007

Setor de Atividade	2004	2005	2006	2007
Extrativa mineral	-	-	-	-
Indústria de transformação	-	-	-	-
Serviços industriais de utilidade pública	-	-	-	-
Construção civil	-	-	-	-
Comércio	-	-	-	-
Serviços	1	4	1	1
Administração pública	322	445	581	683
Agropecuária, extrativa vegetal, caça e pesca	3	12	12	15

Fonte: Ministério do Trabalho-RAIS.

3.2.2 Grau de instrução do pessoal ocupado no mercado formal de trabalho, no município de Mansidão, no estado da Bahia – 2004-2007

Grau de Instrução	2004	2005	2006	2007 ⁽¹⁾
Analfabeto	-	-	-	1
4ª série incompleto	14	9	7	5
4ª série completo	15	10	4	3
8ª série incompleto	16	73	193	247
8ª série completo	3	6	6	7
2º grau incompleto	1	1	3	4
2º grau completo	263	362	380	431
Superior incompleto	12	-	-	-
Superior completo	2	-	1	1
Mestrado	-	-	-	-
Doutorado	-	-	-	-

Fonte: Ministério do Trabalho-RAIS.

(1) Houve mudança na nomenclatura.



3.3 Educação

3.3.1 Educação infantil

3.3.1.1 Estabelecimentos que ofertam a educação infantil, por localização e dependência administrativa, no município de Mansidão, no estado da Bahia – 2004-2007

Ano	Estabelecimentos								
	Total	Urbana				Rural			
		Federal	Estadual	Municipal	Particular	Federal	Estadual	Municipal	Particular
2004	35	-	-	5	-	-	-	30	-
2005	39	-	-	5	1	-	-	33	-
2006	48	-	-	4	1	-	-	43	-
2007	29	-	-	5	-	-	-	24	-

Fonte: SEC/MEC/Inep.

3.3.1.2 Matrícula inicial na educação infantil, por localização e dependência administrativa, no município de Mansidão, no estado da Bahia – 2004-2007

Ano	Total	Matrícula Inicial							
		Urbana				Rural			
		Federal	Estadual	Municipal	Particular	Federal	Estadual	Municipal	Particular
2004	894	-	-	271	-	-	-	623	-
2005	1.206	-	-	229	85	-	-	892	-
2006	1.114	-	-	161	75	-	-	878	-
2007	776	-	-	249	-	-	-	527	-

Fonte: SEC/MEC/Inep.

3.3.1.3 Docentes em exercício na educação infantil, por localização e dependência administrativa, no município de Mansidão, no estado da Bahia – 2004-2007

Ano	Total	Docentes							
		Urbana				Rural			
		Federal	Estadual	Municipal	Particular	Federal	Estadual	Municipal	Particular
2004	48	-	-	12	-	-	-	36	-
2005	63	-	-	12	3	-	-	48	-
2006	76	-	-	10	4	-	-	62	-
2007	56	-	-	11	-	-	-	45	-

Fonte: SEC/MEC/Inep.

3.3.2 Ensino fundamental

3.3.2.1 Estabelecimentos que ofertam ensino fundamental, por localização e dependência administrativa, no município de Mansidão, no estado da Bahia – 2004-2007

Ano	Total	Estabelecimentos							
		Urbana				Rural			
		Federal	Estadual	Municipal	Particular	Federal	Estadual	Municipal	Particular
2004	56	-	1	6	-	-	-	49	-
2005	44	-	1	5	1	-	-	37	-
2006	55	-	1	4	1	-	-	49	-
2007	41	-	1	5	-	-	-	35	-

Fonte: SEC/MEC/Inep.

3.3.2.2 Matrícula inicial no ensino fundamental, por localização e dependência administrativa, no município de Mansidão, no estado da Bahia – 2004-2007

Ano	Matrícula Inicial								
	Total	Urbana				Rural			
		Federal	Estadual	Municipal	Particular	Federal	Estadual	Municipal	Particular
2004	4.129	-	340	759	-	-	-	3.030	-
2005	3.897	-	307	918	14	-	-	2.658	-
2006	3.405	-	244	690	27	-	-	2.444	-
2007	2.682	-	97	703	-	-	-	1.882	-

Fonte: SEC/MEC/Inep.

3.3.2.3 Docentes em exercício no ensino fundamental, por localização e dependência administrativa, no município de Mansidão, no estado da Bahia – 2004-2007

Ano	Docentes								
	Total	Urbana				Rural			
		Federal	Estadual	Municipal	Particular	Federal	Estadual	Municipal	Particular
2004	279	-	13	55	-	-	-	211	-
2005	243	-	6	45	1	-	-	191	-
2006	247	-	8	40	1	-	-	198	-
2007	201	-	6	40	-	-	-	155	-

Fonte: SEC/MEC/Inep.

3.3.3 Ensino médio

3.3.3.1 Estabelecimentos que ofertam ensino médio, por localização e dependência administrativa, no município de Mansidão, no estado da Bahia – 2004-2007

Ano	Estabelecimentos								
	Total	Urbana				Rural			
		Federal	Estadual	Municipal	Particular	Federal	Estadual	Municipal	Particular
2004	4	-	1	-	1	-	-	-	2
2005	5	-	1	-	1	-	-	-	3
2006	5	-	1	-	1	-	-	-	3
2007	3	-	1	-	1	-	-	-	1

Fonte: SEC/MEC/Inep.

3.3.3.2 Matrícula inicial no ensino médio, por localização e dependência administrativa, no município de Mansidão, no estado da Bahia – 2004-2007

Ano	Matrícula Inicial								
	Total	Urbana				Rural			
		Federal	Estadual	Municipal	Particular	Federal	Estadual	Municipal	Particular
2004	1.004	-	221	-	504	-	-	-	279
2005	1.157	-	324	-	341	-	-	-	492
2006	1.104	-	355	-	249	-	-	-	500
2007	965	-	634	-	132	-	-	-	199

Fonte: SEC/MEC/Inep.



3.3.3.3 Docentes em exercício no ensino médio, por localização e dependência administrativa, no município de Mansidão, no estado da Bahia – 2004-2007

Ano	Docentes								
	Total	Urbana				Rural			
		Federal	Estadual	Municipal	Particular	Federal	Estadual	Municipal	Particular
2004	43	-	8	-	20	-	-	-	15
2005	51	-	13	-	13	-	-	-	25
2006	54	-	10	-	14	-	-	-	30
2007	18	-	11	-	2	-	-	-	5

Fonte: SEC/MEC/Inep.

3.3.4 Educação de jovens e adultos

3.3.4.1 Estabelecimentos que ofertam a educação de jovens e adultos, por localização e dependência administrativa, no município de Mansidão, no estado da Bahia – 2004-2007

Ano	Estabelecimentos								
	Total	Urbana				Rural			
		Federal	Estadual	Municipal	Particular	Federal	Estadual	Municipal	Particular
2004	5	-	-	2	-	-	-	3	-
2005	-	-	-	-	-	-	-	-	-
2006	1	-	-	-	-	-	-	1	-
2007	-	-	-	-	-	-	-	-	-

Fonte: SEC/MEC/Inep.

3.3.4.2 Matrícula inicial na educação de jovens e adultos, por localização e dependência administrativa, no município de Mansidão, no estado da Bahia – 2004-2007

Ano	Matrícula Inicial								
	Total	Urbana				Rural			
		Federal	Estadual	Municipal	Particular	Federal	Estadual	Municipal	Particular
2004	81	-	-	38	-	-	-	43	-
2005	-	-	-	-	-	-	-	-	-
2006	50	-	-	-	-	-	-	50	-
2007	-	-	-	-	-	-	-	-	-

Fonte: SEC/MEC/Inep.

3.3.4.3 Docentes em exercício na educação de jovens e adultos, por localização e dependência administrativa, no município de Mansidão, no estado da Bahia – 2004-2007

Ano	Docentes								
	Total	Urbana				Rural			
		Federal	Estadual	Municipal	Particular	Federal	Estadual	Municipal	Particular
2004	6	-	-	3	-	-	-	3	-
2005	-	-	-	-	-	-	-	-	-
2006	2	-	-	-	-	-	-	2	-
2007	-	-	-	-	-	-	-	-	-

Fonte: SEC/MEC/Inep.

3.4 Saúde

3.4.1 Hospitais conveniados com o SUS, segundo a esfera administrativa e leitos, no município de Mansidão, no estado da Bahia – 2004-2007

Ano	Hospitais Segundo Esfera Administrativa					Leitos	
	Total	Federal	Estadual	Municipal	Privada	Existentes	SUS ⁽¹⁾
2004	1	-	-	1	-	10	10
2005	1	-	-	1	-	14	14
2006	1	-	-	1	-	7	7
2007	1	-	-	1	-	7	7

Fonte: Datasus/CNES/Sesab/DICS.

(1) A partir de 2005, a informação de Leitos Contratados assume a denominação Leitos – SUS.

3.4.2 Servidores estaduais da área de saúde, segundo o tipo de ocupação, no município de Mansidão, no estado da Bahia – 2004-2007

Tipo de Ocupação	2004	2005	2006	2007
Total	-	-	-	-
Agente Serviço de Saúde	-	-	-	-
Assistente Social	-	-	-	-
Atendente de Enfermagem	-	-	-	-
Atendente Rural	-	-	-	-
Auxiliar de Enfermagem	-	-	-	-
Auxiliar Serviço de Saúde/Atendente Rural	-	-	-	-
Enfermeiro	-	-	-	-
Farmacêutico	-	-	-	-
Fisioterapeuta	-	-	-	-
Médico	-	-	-	-
Nutricionista	-	-	-	-
Odontólogo	-	-	-	-
Outras ocupações	-	-	-	-
Técnico em Patologia Clínica	-	-	-	-
Técnico em Radiologia	-	-	-	-

Fonte: Sesab.



3.4.3 Óbitos, por grupo de causas, no município de Mansidão, no estado da Bahia – 2004-2007

Grupos de Causas	2004	2005	2006	2007
Total	35	23	30	30
Algumas doenças infecciosas e parasitárias	2	3	3	-
Neoplasias (tumores)	1	2	3	2
Doenças do sangue e dos órgãos hematopoéticos e alguns transtornos imunitários	-	-	-	1
Doenças endócrinas, nutricionais e metabólicas	1	1	1	1
Transtornos mentais e comportamentais	-	-	-	-
Doenças do sistema nervoso	-	-	-	1
Doenças do olho e anexos	-	-	-	-
Doenças do ouvido e da apófise mastóide	-	-	-	-
Doenças do aparelho circulatório	6	2	11	1
Doenças do aparelho respiratório	2	2	1	1
Doenças do aparelho digestivo	1	1	-	-
Doenças da pele e tecido subcutâneo	-	-	-	-
Doenças do sistema osteomuscular e do tecido conjuntivo	-	-	-	-
Doenças do aparelho geniturinário	-	-	-	-
Gravidez, parto e puerpério	-	-	-	-
Algumas afecções originadas no período perinatal	1	1	-	-
Malformações congênitas, deformidades e anomalias cromossômicas	-	-	-	-
Sintomas, sinais e achados anormais de exames clínicos e de laboratório não classificados em outro item (causas mal definidas)	20	10	9	21
Causas externas de morbidade e mortalidade	1	1	2	2

Fonte: Sesab/DICS/SIM.

3.4.4 Óbitos, por faixa etária, no município de Mansidão, no estado da Bahia – 2004-2007

Ano	Faixa Etária						Idade Ignorada
	Total	< 1 Ano	1 a 4	5 a 14	15 a 49	≥ 50 anos	
2004	35	3	-	-	3	29	-
2005	23	3	2	-	2	16	-
2006	30	-	-	1	7	22	-
2007	30	-	-	1	5	24	-

Fonte: Sesab/Suvisa/DIS-SIM.

3.4.5 Casos de algumas doenças transmissíveis, de notificação obrigatória, independentes de confirmação, no município de Mansidão, no estado da Bahia – 2004-2007

Doenças Transmissíveis	2004	2005	2006 ⁽²⁾	2007 ⁽³⁾
Total	27	10	5	8
Chagas aguda	-	-	-	-
Coqueluche	-	-	-	-
Dengue	24	-	1	-
Difteria	-	-	-	-
Febre tifóide	-	-	-	-
Hanseníase ⁽¹⁾	-	7	2	3
Hepatite viral	1	2	1	1
Leishmaniose tegumentar ⁽¹⁾	-	-	-	-
Leishmaniose visceral	1	-	-	1
Leptospirose	-	-	-	-
Malária	-	-	-	-
Meningite	-	-	-	1
Paralisia flácida aguda	-	-	-	-
Tétano acidental	-	-	-	-
Tétano neonatal	-	-	-	-
Tuberculose extra-pulmonar ⁽¹⁾	-	-	-	-
Tuberculose pulmonar ⁽¹⁾	1	1	1	2

Fonte: Sesab/DIS/Sinam.

(1) Casos confirmados.

(2) Dados processados em 31.03.2009.

(3) Dados processados em 02.04.2009.

3.4.6 Casos de algumas doenças sexualmente transmissíveis, de notificação obrigatória, independentes de confirmação, no município de Mansidão, no estado da Bahia – 2004-2007

Ano	Aids ⁽¹⁾	Condiloma Acuminado	Herpes Genital	Sífilis	
				Congênita	Em Adulto ⁽²⁾
2004	-	1	-	-	1
2005	1	-	-	-	-
2006	-	-	-	-	-
2007	-	-	-	-	-

Fonte: Sesab/DIS/Sinam.

(1) Casos confirmados.

(2) A classificação das notificações de Sífilis Sem Especificação passou em 2004 para Sífilis em Adulto.

3.5 Índice de Desenvolvimento Social

3.5.1 Índice de Desenvolvimento Social, segundo seus componentes, no município de Mansidão, no estado da Bahia – 2002, 2004, 2006

Ano	INS	Classificação ⁽¹⁾	INE	Classificação ⁽¹⁾	ISB	Classificação ⁽¹⁾	IRMCH	Classificação ⁽¹⁾	IDS	Classificação ⁽¹⁾
2002	4.931,96	387º	5.075,47	46º	4.866,33	405º	4.993,03	161º	4.966,10	301º
2004	4.931,99	387º	5.126,79	12º	4.861,42	412º	4.993,03	161º	4.977,36	254º
2006	4.916,37	402º	5.134,34	13º	4.872,04	405º	4.993,03	161º	4.977,96	258º

Fonte: SEI.

Notas: INS – Índice do Nível de Saúde.

INE – Índice do Nível de Educação.

ISB – Índice dos Serviços Básicos.

IRMCH – Índice de Renda Média dos Chefes de Família.

IDS – Índice de Desenvolvimento Social.

(1) Posição em relação aos demais municípios do Estado.



3.5.2 Situação do Programa Bolsa Família no município de Mansidão, no estado da Bahia – 2008-2009

Dados Gerais	Quantidade	Período
População total do município	12.142	2008
Total de famílias cadastradas ⁽¹⁾	1.838	30/04/2009
Total de famílias cadastradas – perfil Bolsa Família ⁽²⁾	1.812	30/04/2009
Total de famílias cadastradas – perfil Cadastro Único ⁽³⁾	1.827	30/04/2009
Número de famílias beneficiárias do Programa Bolsa Família	1.438	05/09

Fonte: MDS.

(1) O total de famílias cadastradas poderá, conforme a legislação do CadÚnico, incluir famílias que tenham renda familiar per capita maior que meio salário mínimo (R\$ 232,50). Isso explica a possível diferença de valores entre o total de famílias cadastradas.

(2) Famílias com renda per capita mensal de até R\$ 137,00.

(3) Famílias com renda per capita mensal de até R\$ 232,50 (1/2 salário mínimo em 2008), incluído o total de famílias cadastradas pelo perfil Bolsa Família.

4 Transporte

4.1 Veículos registrados, por tipo, no município de Mansidão, no estado da Bahia – 2004-2007

Ano	Tipo de Veículo						
	Automóvel	Caminhão	Camioneta	Micro-ônibus	Moto	Ônibus	Outros
2004	8	4	18	-	46	-	-
2005	9	4	20	-	53	-	1
2006	9	5	22	-	58	-	1
2007	13	5	24	-	73	-	2

Fonte: Detran.

5 Serviços Básicos

5.1 Energia Elétrica

5.1.1 Consumidores de energia elétrica, por classe, no município de Mansidão, no estado da Bahia – 2004-2007

Ano	Residencial	Industrial	Comercial	Rural	Serviços e Poderes Públicos	Outros ⁽¹⁾	Total
2004	1.358	9	71	108	76	-	1.622
2005	1.664	10	82	273	82	-	2.111
2006	1.886	10	84	182	85	-	2.247
2007	2.034	9	91	180	84	-	2.398

Fonte: Coelba.

(1) Consumidores próprios dos sistemas Coelba.

5.1.2 Consumo de energia elétrica, por classe, no município de Mansidão, no estado da Bahia – 2004-2007 (kWh)

Ano	Residencial	Industrial	Comercial	Rural	Serviços e Poderes Públicos	Outros ⁽¹⁾	Total
2004	943.660	18.118	99.593	60.874	697.567	-	1.819.812
2005	1.062.848	24.292	96.392	71.153	656.587	-	1.911.272
2006	1.176.096	22.269	112.229	105.553	583.397	-	1.999.544
2007	1.344.486	38.587	142.134	95.037	762.251	-	2.382.495

Fonte: Coelba.

(1) Consumo próprio dos sistemas Coelba.

5.2 Abastecimento d'Água
5.2.1 Ligações, economias e volume de água faturado no município de Mansidão, no estado da Bahia 2004-2007

Ano	Ligações	Economias	Volume (m³)
2004	-	-	-
2005	-	-	-
2006	-	-	-
2007	-	-	-

Fonte: Embasa.

5.3 Correios
5.3.1 Agência de correios e unidades operacionais de atendimento no município de Mansidão, no estado da Bahia – 2004-2007

Ano	Total	Agências					Outros
		Agência de Correio	Agência de Correio Comunitária	Agência de Correio Franqueada	Caixa de Coleta	Posto de Venda de Selo	
2004	2	1	-	-	1	-	-
2005	2	1	-	-	1	-	-
2006	2	1	-	-	1	-	-
2007	2	1	-	-	1	-	-

Fonte: ECT.

5.4 Bancos
5.4.1 Distribuição de agências bancárias no município de Mansidão, no estado da Bahia – 2004-2007

Ano	Dependência Administrativa	
	Federal	Particular
2004	-	-
2005	-	-
2006	-	-
2007	-	-

Fonte: Banco Central.



6 Informações Econômicas

6.1 Agropecuária

6.1.1 Produção, área colhida e rendimento médio dos principais produtos agrícolas no município de Mansidão, no estado da Bahia – 2004-2007

Produtos	2004			2005			2006			2007		
	Produção (t)	Área Colhida (ha)	Rendimento Médio (kg/ha)	Produção (t)	Área Colhida (ha)	Rendimento Médio (kg/ha)	Produção (t)	Área Colhida (ha)	Rendimento Médio (kg/ha)	Produção (t)	Área Colhida (ha)	Rendimento Médio (kg/ha)
Arroz (em casca)	73	110	664	205	300	683	44	95	463	60	100	600
Cana-de-açúcar	676	26	26.000	3.600	150	24.000	14.617	302	48.401	13.255	275	48.200
Feijão (em grão)	558	1.745	320	794	1.700	467	967	2.480	390	288	800	360
Mandioca	14.260	1.550	9.200	5.250	500	10.500	2.600	260	10.000	2.625	250	10.500
Milho (em grão)	1.925	1.750	1.100	1.800	1.000	1.800	935	850	1.100	1.068	890	1.200

Fonte: IBGE-PAM.

6.1.2 Efetivo dos principais rebanhos no município de Mansidão, no estado da Bahia – 2004-2007

Rebanho	Rebanhos (cabeças)			
	2004	2005	2006	2007
Asininos	560	524	524	446
Bovinos	16.220	15.946	15.946	19.849
Caprinos	3.475	3.500	3.500	3.550
Equinos	458	463	463	385
Galinhas	12.983	13.158	13.158	13.200
Galos, frangas, frangos e pintos	15.732	15.929	15.929	16.300
Muare	161	155	155	130
Ovinos	2.054	2.150	2.150	3.800
Suínos	2.344	2.410	2.410	2.860

Fonte: IBGE-PPM.

6.1.3 Produção dos principais produtos de origem animal no município de Mansidão, no estado da Bahia 2004-2007

Produto	2004	2005	2006	2007
Leite (mil litros)	243	239	239	700
Mel de abelha (quilograma)	663	695	695	700
Ovos de galinha (mil dúzias)	27	28	28	33

Fonte: IBGE – PPM.

6.1.4 Financiamentos concedidos a produtores e cooperativas, por atividade e finalidade, no município de Mansidão, no estado da Bahia – 2004-2007

Atividade	Comercialização		Custeio		Investimento		Total	
	Contrato	Valor (R\$ 1,00)	Contrato	Valor (R\$ 1,00)	Contrato	Valor (R\$1,00)	Contrato	Valor (R\$ 1,00)
2004								
Agrícola	-	0,00	6	14.652,72	2	1.300,00	8	15.952,72
Pecuária	-	0,00	-	0,00	290	197.700,00	290	197.700,00
2005								
Agrícola	-	0,00	8	19.837,76	1	650,00	9	20.487,76
Pecuária	-	0,00	-	0,00	29	68.201,70	29	68.201,70
2006								
Agrícola	-	0,00	12	30.298,04	29	200.860,00	41	231.158,04
Pecuária	-	0,00	1	7.807,50	120	164.859,10	121	172.666,60
2007								
Agrícola	-	0,00	6	14.881,06	83	102.737,60	89	117.618,66
Pecuária	-	0,00	1	7.807,50	188	316.468,40	189	324.275,90

Fonte: Banco Central.

6.2 PIB Municipal

6.2.1 Valor Adicionado, PIB e PIB per capita a preços correntes no município de Mansidão, no estado da Bahia – 2003-2006

Ano	Valor Adicionado (R\$ milhões)			Valor Adicionado APU ⁽²⁾ (R\$ milhões)	Impostos Sobre Produtos (R\$ milhões)	PIB (R\$ milhões)	PIB Per Capita (R\$ 1,00)
	Agropecuária	Indústria	Serviços ⁽¹⁾				
2004	7,81	1,72	13,78	9,21	0,43	23,74	2.076,41
2005	3,16	2,39	15,56	10,73	0,60	21,69	1.883,20
2006	3,20	2,54	18,36	12,23	0,84	24,94	2.149,60
2007 ⁽³⁾	3,23	2,61	20,29	13,61	0,79	26,92	2.301,88

Fontes: SEI, IBGE.

(1) Inclui APU.

(2) Administração Pública (Atividades Governamentais).

(3) Dados sujeitos a retificação.

6.3 Finanças Públicas

6.3.1 Arrecadação municipal, estadual e transferências constitucionais no município de Mansidão, no estado da Bahia – 2004-2007

(R\$ 1,00)

Ano	Municipal			Estadual				Transferências	
	IPTU	ISS	Total	ICMS	IPVA	ITD	Total	Estado	União
2004	9.468,22	59.132,07	68.600,29	19.380,16	2.247,36	0,00	21.627,52	1.217.139,09	2.691.004,66
2005	0,00	160.949,92	160.949,92	18.258,13	4.711,10	0,00	22.969,23	1.344.142,56	3.390.282,40
2006	0,00	272.095,92	272.095,92	26.745,19	3.138,57	0,00	29.883,76	1.566.376,22	3.780.642,64
2007	495,86	211.551,14	212.047,00	160.809,10	5.509,22	0,00	166.318,32	1.535.865,81	4.359.923,58

Fontes: STN, Sefaz-BA.



6.4 Índice de Desenvolvimento Econômico

6.4.1 Índice de Desenvolvimento Econômico, segundo seus componentes, no município de Mansidão, no estado da Bahia – 2002, 2004, 2006

Ano	INF	Classificação ⁽¹⁾	IQM	Classificação ⁽¹⁾	IPM	Classificação ⁽¹⁾	IDE	Classificação ⁽¹⁾
2002	4.986,03	387º	4.992,16	198º	4.983,28	353º	4.987,16	356º
2004	4.985,59	386º	4.991,04	280º	4.983,93	354º	4.986,85	373º
2006	4.920,97	390º	4.996,89	146º	4.984,55	351º	4.967,36	338º

Fonte: SEI.

Notas: INF – Índice de Infraestrutura.

IQM – Índice de Qualificação da Mão de Obra.

IPM – Índice do Produto Municipal.

IDE – Índice de Desenvolvimento Econômico.

(1) Posição em relação aos demais municípios do Estado.

7 Justiça Eleitoral

7.1 Eleitorado e abstenção nas eleições no município de Mansidão, no estado da Bahia – 2006

Especificação	Dados Gerais
Eleitorado	8.342
Abstenção – 1º turno %	24,80%
Abstenção – 2º turno %	27,47

Fonte: TSE.

7.2 Resultado das eleições para presidente e governador no município de Mansidão, no estado da Bahia – 2006

Cargos/Partidos	Votos		Situação
	Nominais	% Votos Válidos	
Presidente – 2º turno			
PT	3.802	65,16	Eleito
PSDB	2033	34,84	Não eleito
Governador – 1º turno			
PT	1.266	23,02	Eleito
PFL	4.203	76,43	Não eleito
Outros	30	0,55	Não eleito

Fonte: TSE.

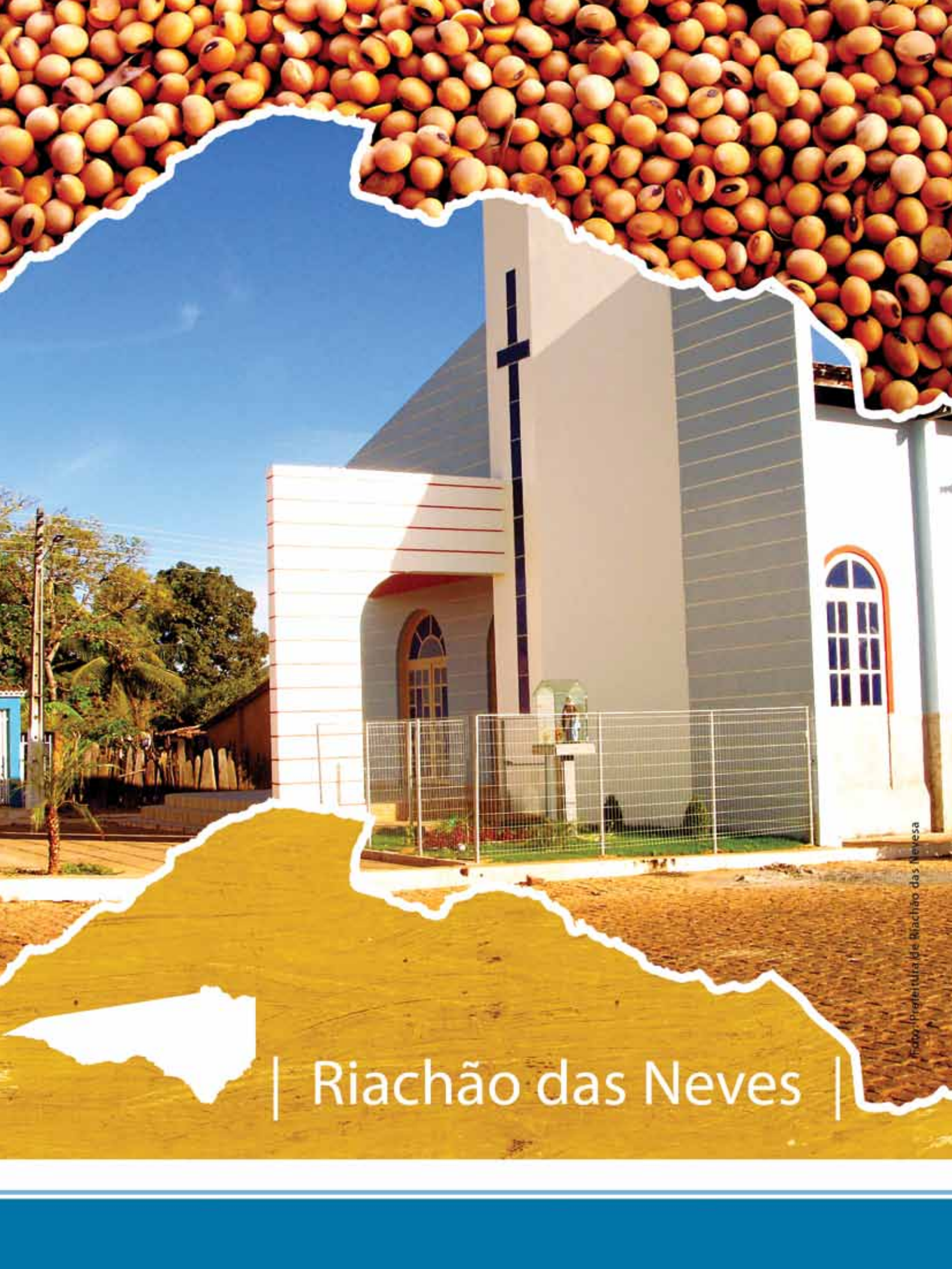

| Riachão das Neves |

Foto: Prefeitura de Riachão das Neves

RIACHÃO DAS NEVES TERRITÓRIO DE IDENTIDADE OESTE BAIANO

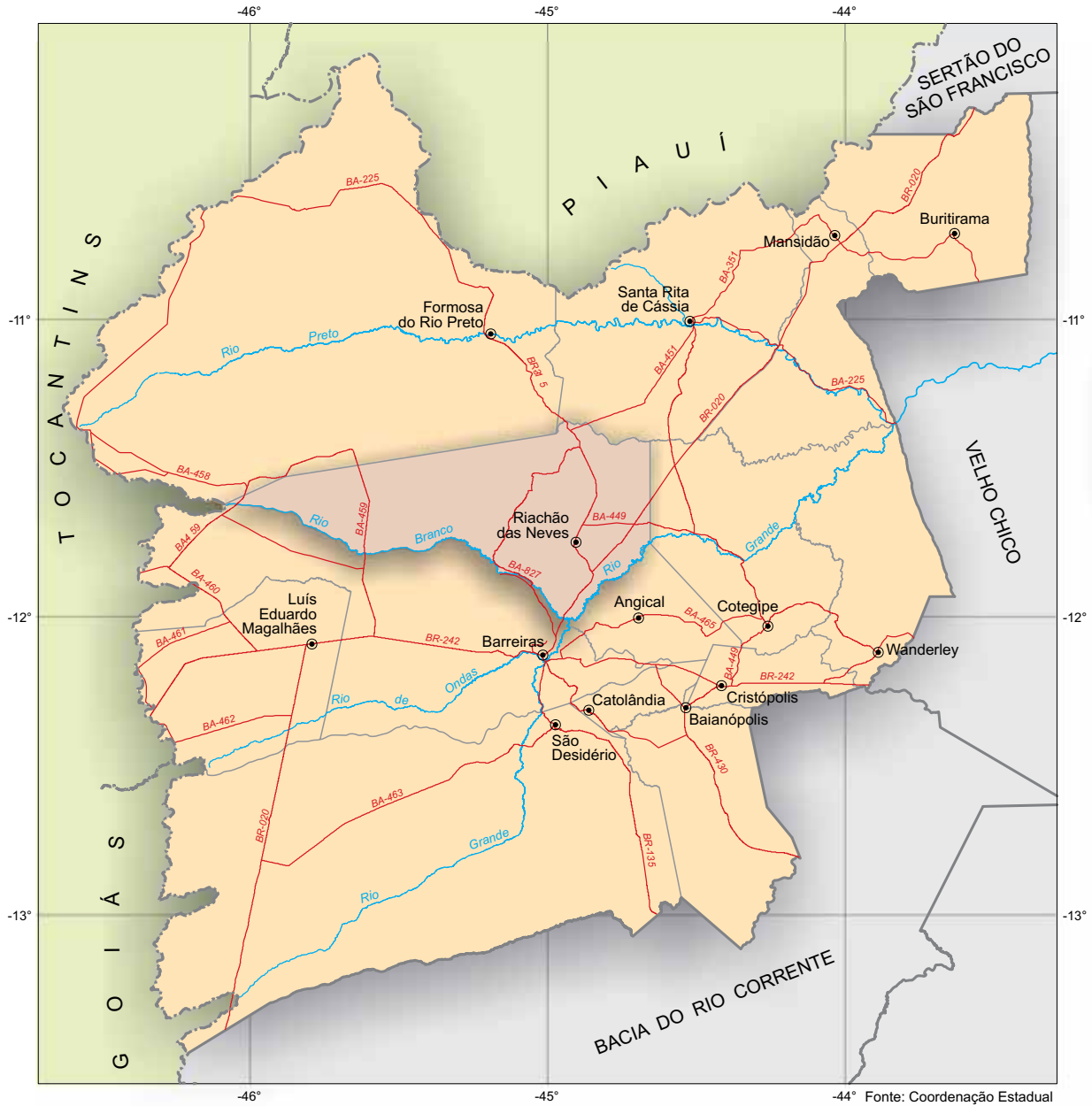

-44° Fonte: Coordenação Estadual dos Territórios, 2007. SEI, 2009.



Município em destaque

ESCALA: 1:2.500.000

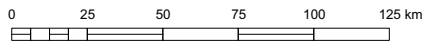

1 Informações Gerais

1.1 Regionalização

Messorregião Geográfica: Extremo Oeste Baiano

Microrregião Geográfica: 01. Barreiras

Região Econômica: 15. Oeste

Região Administrativa: 25. Barreiras

Eixo de Desenvolvimento: Oeste do São Francisco

Território de Identidade: 11. Oeste Baiano

1.2 Legislação Político/Administrativa

Lei de Criação: nº 1.731

Data: 19/07/1962 - Diário Oficial: 25/07/1962

Lei Vigente: nº 1.731

Data: 19/07/1962 - Diário Oficial: 25/07/1962

Outras Leis de Referência: Município de Mansidão nº 4.408 de 25/02/1985. Publicada no DO de 26/02/1985

Município de Origem: Cotegipe

Distritos: Riachão das Neves, Cariparé e São José do Rio Grande

Limites Intermunicipais: Angical, Barreiras, Cotegipe, Formosa do Rio Preto e Santa Rita de Cássia

2 Informações Geográficas

2.1 Indicadores Geográficos

2.1.1 Área, distância da capital, coordenadas geográficas e altitude

Área (Km ²)	Coordenadas Geográficas		Altitude (m)	Distância da Capital (Km)
	Latitude Sul	Longitude Oeste		
5.840,19	-11°44'46"	44°54'36"	495	915

Fonte: IBGE, 2002/ Derba, 2007.

2.2 Recursos Naturais

2.2.1 Clima

Tipo climático: **Úmido a subúmido**

Temperatura média anual (°C): **24,2**

Período chuvoso: **outubro a abril**

Pluviosidade anual (mm): **1122,1**

2.2.2 Solo

Latossolos, Gleissolos e Neossolos

2.2.3 Vegetação

Cerrado Arbóreo Aberto e Parque, sem Floresta-de-Galeria

2.2.4 Geomorfologia

Chapadão Central, Depressão do São Francisco e Patamares do Chapadão

2.2.5 Geologia

Ardósias, Arenitos finos e médios, Calcários, Depósitos Eluvionares e Coluvionares, Depósitos Fluviais e Margas

2.2.6 Ocorrências minerais

Areia, Argila, Calcário e Pedra para construção

2.2.7 Hidrografia

Bacia hidrográfica: **Rio São Francisco**

Rio(s) principal(is): **Rio Grande, Rio Branco, Riacho dos Canudos, Riacho do Camboeiro e Riacho do Angical**

Áreas irrigadas: **Projeto de Irrigação Nupeba/Riacho Grande**

Espelhos d'água: **Barragem de Canudos**

2.3 Área Especial

2.3.1 Unidades de conservação -

2.3.2 Projetos de assentamento de reforma agrária

Carlota, Castelo e Rio Branco

2.3.3 Projetos cédula da terra

Associação Agrícola Santa Rafaela Maria/Fazenda Carlota, Associação Produtores de Barreiras I/Fazenda Mandacarú e Associação de Pequenos Produtores Rurais da Fazenda Geraisinho/Fazenda Geraisinho

2.3.4 Projetos crédito fundiário e combate à pobreza rural -



3 Características Demográficas e Sociais

3.1 Demografia

3.1.1 População, área e densidade demográfica do município de Riachão das Neves, no estado da Bahia 2007-2009

Ano	População Estimada ⁽¹⁾	Área (km ²)	Densidade Demográfica (hab/km ²)
2007	22.528	5.840,19	3,86
2008	23.309	5.840,19	3,99
2009	23.431	5.840,19	4,01

Fonte: IBGE.

(1) Para 2007, Contagem da População; para 2008 e 2009 estimativas das populações residentes em julho de cada ano.

3.1.2 População, por situação de domicílio e sexo, do município de Riachão das Neves, no estado da Bahia – 2007

População por Situação de Domicílio e Sexo	População ⁽²⁾
População total ⁽¹⁾	22.528
Homens	11.928
Mulheres	10.441
População urbana ⁽¹⁾	10.674
Homens	5.537
Mulheres	5.111
População rural ⁽¹⁾	11.854
Homens	6.391
Mulheres	5.330

Fonte: IBGE, Contagem da População 2007.

(1) Inclusive a população estimada nos domicílios fechados e nos domicílios provenientes de setor censitário cujo arquivo foi danificado.

3.1.3 Domicílios particulares ocupados, por sexo da pessoa responsável pelo domicílio, no município de Riachão das Neves, no estado da Bahia – 2007

Sexo da Pessoa Responsável	Domicílios Particulares Ocupados por Sexo do Responsável ⁽²⁾
Total ⁽¹⁾	5.801
Homens	3.879
Mulheres	1.867

Fonte: IBGE, Contagem da População 2007.

(1) Inclusive os domicílios fechados e os domicílios provenientes de setor censitário cujo arquivo foi danificado, com população estimada.

3.1.4 Quantidade de domicílios, por espécie, no município de Riachão das Neves, no estado da Bahia – 2007

Domicílios por Espécie	Domicílios
Total geral	7.034
Particulares	7.026
Ocupados	5.746
Não ocupados	1.280
Fechado	55
Uso ocasional	516
Vago	709
Coletivos	8
Com morador	5
Sem morador	3

Fonte: IBGE, Contagem da População 2007.

3.2 Pessoal Ocupado

3.2.1 Pessoal ocupado no mercado formal de trabalho, por setor de atividade econômica, no município de Riachão das Neves, no estado da Bahia – 2004-2007

Setor de Atividade	2004	2005	2006	2007
Extrativa mineral	-	21	7	-
Indústria de transformação	20	14	11	26
Serviços industriais de utilidade pública	-	-	-	-
Construção civil	-	-	-	-
Comércio	11	28	27	38
Serviços	35	37	41	23
Administração pública	4	684	766	997
Agropecuária, extrativa vegetal, caça e pesca	414	540	539	580

Fonte: Ministério do Trabalho-RAIS.

3.2.2 Grau de instrução do pessoal ocupado no mercado formal de trabalho, no município de Riachão das Neves, no estado da Bahia – 2004-2007

Grau de Instrução	2004	2005	2006	2007 ⁽¹⁾
Analfabeto	32	45	53	32
4ª série incompleto	117	204	172	183
4ª série completo	87	134	163	135
8ª série incompleto	96	206	208	261
8ª série completo	58	126	137	148
2º grau incompleto	23	62	87	95
2º grau completo	54	507	505	691
Superior incompleto	2	5	14	27
Superior completo	15	35	52	78
Mestrado	-	-	-	14
Doutorado	-	-	-	-

Fonte: Ministério do Trabalho-RAIS.

(1) Houve mudança na nomenclatura.



3.3 Educação

3.3.1 Educação infantil

3.3.1.1 Estabelecimentos que ofertam a educação infantil, por localização e dependência administrativa, no município de Riachão das Neves, no estado da Bahia – 2004-2007

Ano	Estabelecimentos								
	Total	Urbana				Rural			
		Federal	Estadual	Municipal	Particular	Federal	Estadual	Municipal	Particular
2004	39	-	-	2	-	-	-	37	-
2005	39	-	-	3	-	-	-	36	-
2006	44	-	-	5	-	-	-	39	-
2007	53	-	-	7	-	-	-	46	-

Fonte: SEC/MEC/Inep.

3.3.1.2 Matrícula inicial na educação infantil, por localização e dependência administrativa, no município de Riachão das Neves, no estado da Bahia – 2004-2007

Ano	Total	Matrícula Inicial							
		Urbana				Rural			
		Federal	Estadual	Municipal	Particular	Federal	Estadual	Municipal	Particular
2004	845	-	-	248	-	-	-	597	-
2005	1.030	-	-	343	-	-	-	687	-
2006	1.204	-	-	461	-	-	-	743	-
2007	1.108	-	-	500	-	-	-	608	-

Fonte: SEC/MEC/Inep.

3.3.1.3 Docentes em exercício na educação infantil, por localização e dependência administrativa, no município de Riachão das Neves, no estado da Bahia – 2004-2007

Ano	Total	Docentes							
		Urbana				Rural			
		Federal	Estadual	Municipal	Particular	Federal	Estadual	Municipal	Particular
2004	57	-	-	10	-	-	-	47	-
2005	69	-	-	23	-	-	-	46	-
2006	83	-	-	34	-	-	-	49	-
2007	111	-	-	41	-	-	-	70	-

Fonte: SEC/MEC/Inep.

3.3.2 Ensino fundamental

3.3.2.1 Estabelecimentos que ofertam ensino fundamental, por localização e dependência administrativa, no município de Riachão das Neves, no estado da Bahia – 2004-2007

Ano	Estabelecimentos								
	Total	Urbana				Rural			
		Federal	Estadual	Municipal	Particular	Federal	Estadual	Municipal	Particular
2004	72	-	1	5	-	-	-	66	-
2005	71	-	1	6	-	-	-	64	-
2006	67	-	1	7	-	-	-	59	-
2007	61	-	1	7	-	-	-	53	-

Fonte: SEC/MEC/Inep.

3.3.2.2 Matrícula inicial no ensino fundamental, por localização e dependência administrativa, no município de Riachão das Neves, no estado da Bahia – 2004-2007

Ano	Matrícula Inicial								
	Total	Urbana				Rural			
		Federal	Estadual	Municipal	Particular	Federal	Estadual	Municipal	Particular
2004	6.748	-	618	1.286	-	-	-	4.844	-
2005	6.814	-	595	1.610	-	-	-	4.609	-
2006	6.473	-	537	1.732	-	-	-	4.204	-
2007	5.638	-	476	1.651	-	-	-	3.511	-

Fonte: SEC/MEC/Inep.

3.3.2.3 Docentes em exercício no ensino fundamental, por localização e dependência administrativa, no município de Riachão das Neves, no estado da Bahia – 2004-2007

Ano	Docentes								
	Total	Urbana				Rural			
		Federal	Estadual	Municipal	Particular	Federal	Estadual	Municipal	Particular
2004	321	-	29	64	-	-	-	228	-
2005	324	-	32	84	-	-	-	208	-
2006	314	-	22	88	-	-	-	204	-
2007	301	-	26	69	-	-	-	206	-

Fonte: SEC/MEC/Inep.

3.3.3 Ensino médio

3.3.3.1 Estabelecimentos que ofertam ensino médio, por localização e dependência administrativa, no município de Riachão das Neves, no estado da Bahia – 2004-2007

Ano	Estabelecimentos								
	Total	Urbana				Rural			
		Federal	Estadual	Municipal	Particular	Federal	Estadual	Municipal	Particular
2004	3	-	1	1	-	-	-	1	-
2005	4	-	1	1	-	-	-	2	-
2006	5	-	1	1	-	-	-	3	-
2007	2	-	2	-	-	-	-	-	-

Fonte: SEC/MEC/Inep.

3.3.3.2 Matrícula inicial no ensino médio, por localização e dependência administrativa, no município de Riachão das Neves, no estado da Bahia – 2004-2007

Ano	Matrícula Inicial								
	Total	Urbana				Rural			
		Federal	Estadual	Municipal	Particular	Federal	Estadual	Municipal	Particular
2004	1.030	-	401	436	-	-	-	193	-
2005	1.198	-	400	405	-	-	-	393	-
2006	1.263	-	352	272	-	-	-	639	-
2007	1.332	-	1.332	-	-	-	-	-	-

Fonte: SEC/MEC/Inep.



3.3.3.3 Docentes em exercício no ensino médio, por localização e dependência administrativa, no município de Riachão das Neves, no estado da Bahia – 2004-2007

Ano	Docentes								
	Total	Urbana				Rural			
		Federal	Estadual	Municipal	Particular	Federal	Estadual	Municipal	Particular
2004	54	-	18	27	-	-	-	9	-
2005	69	-	19	22	-	-	-	28	-
2006	77	-	13	24	-	-	-	40	-
2007	54	-	54	-	-	-	-	-	-

Fonte: SEC/MEC/Inep.

3.3.4 Educação de jovens e adultos

3.3.4.1 Estabelecimentos que ofertam a educação de jovens e adultos, por localização e dependência administrativa, no município de Riachão das Neves, no estado da Bahia – 2004-2007

Ano	Estabelecimentos								
	Total	Urbana				Rural			
		Federal	Estadual	Municipal	Particular	Federal	Estadual	Municipal	Particular
2004	-	-	-	-	-	-	-	-	-
2005	-	-	-	-	-	-	-	-	-
2006	-	-	-	-	-	-	-	-	-
2007	-	-	-	-	-	-	-	-	-

Fonte: SEC/MEC/Inep.

3.3.4.2 Matrícula inicial na educação de jovens e adultos, por localização e dependência administrativa, no município de Riachão das Neves, no estado da Bahia – 2004-2007

Ano	Matrícula Inicial								
	Total	Urbana				Rural			
		Federal	Estadual	Municipal	Particular	Federal	Estadual	Municipal	Particular
2004	-	-	-	-	-	-	-	-	-
2005	-	-	-	-	-	-	-	-	-
2006	-	-	-	-	-	-	-	-	-
2007	-	-	-	-	-	-	-	-	-

Fonte: SEC/MEC/Inep.

3.3.4.3 Docentes em exercício na educação de jovens e adultos, por localização e dependência administrativa, no município de Riachão das Neves, no estado da Bahia – 2004-2007

Ano	Docentes								
	Total	Urbana				Rural			
		Federal	Estadual	Municipal	Particular	Federal	Estadual	Municipal	Particular
2004	-	-	-	-	-	-	-	-	-
2005	-	-	-	-	-	-	-	-	-
2006	-	-	-	-	-	-	-	-	-
2007	-	-	-	-	-	-	-	-	-

Fonte: SEC/MEC/Inep.

3.4 Saúde

3.4.1 Hospitais conveniados com o SUS, segundo a esfera administrativa e leitos, no município de Riachão das Neves, no estado da Bahia – 2004-2007

Ano	Hospitais Segundo Esfera Administrativa					Leitos	
	Total	Federal	Estadual	Municipal	Privada	Existentes	SUS ⁽¹⁾
2004	1	-	-	1	-	31	27
2005	1	-	-	1	-	31	27
2006	1	-	-	1	-	29	29
2007	1	-	-	1	-	29	29

Fonte: Datasus/CNES/Sesab/DICS.

(1) A partir de 2005, a informação de Leitos Contratados assume a denominação Leitos – SUS.

3.4.2 Servidores estaduais da área de saúde, segundo o tipo de ocupação, no município de Riachão das Neves, no estado da Bahia – 2004-2007

Tipo de Ocupação	2004	2005	2006	2007
Total	-	-	-	-
Agente Serviço de Saúde	-	-	-	-
Assistente Social	-	-	-	-
Atendente de Enfermagem	-	-	-	-
Atendente Rural	-	-	-	-
Auxiliar de Enfermagem	-	-	-	-
Auxiliar Serviço de Saúde/Atendente Rural	-	-	-	-
Enfermeiro	-	-	-	-
Farmacêutico	-	-	-	-
Fisioterapeuta	-	-	-	-
Médico	-	-	-	-
Nutricionista	-	-	-	-
Odontólogo	-	-	-	-
Outras ocupações	-	-	-	-
Técnico em Patologia Clínica	-	-	-	-
Técnico em Radiologia	-	-	-	-

Fonte: Sesab.



3.4.3 Óbitos, por grupo de causas, no município de Riachão das Neves, no estado da Bahia – 2004-2007

Grupos de Causas	2004	2005	2006	2007
Total	75	86	99	92
Algumas doenças infecciosas e parasitárias	3	15	15	7
Neoplasias (tumores)	3	4	8	5
Doenças do sangue e dos órgãos hematopoéticos e alguns transtornos imunitários	-	-	-	-
Doenças endócrinas, nutricionais e metabólicas	-	-	3	1
Transtornos mentais e comportamentais	1	-	-	2
Doenças do sistema nervoso	-	-	1	-
Doenças do olho e anexos	-	-	-	-
Doenças do ouvido e da apófise mastóide	-	-	-	-
Doenças do aparelho circulatório	13	8	28	17
Doenças do aparelho respiratório	1	4	6	2
Doenças do aparelho digestivo	1	2	2	4
Doenças da pele e tecido subcutâneo	-	-	2	-
Doenças do sistema osteomuscular e do tecido conjuntivo	-	-	1	-
Doenças do aparelho geniturinário	-	-	-	-
Gravidez, parto e puerpério	-	-	1	-
Algumas afecções originadas no período perinatal	2	4	4	4
Malformações congênitas, deformidades e anomalias cromossômicas	1	2	-	2
Sintomas, sinais e achados anormais de exames clínicos e de laboratório não classificados em outro item (causas mal definidas)	43	37	17	40
Causas externas de morbidade e mortalidade	7	10	11	8

Fonte: Sesab/DICS/SIM.

3.4.4 Óbitos, por faixa etária, no município de Riachão das Neves, no estado da Bahia – 2004-2007

Ano	Faixa Etária						
	Total	< 1 Ano	1 a 4	5 a 14	15 a 49	≥ 50 anos	Idade Ignorada
2004	75	3	-	1	15	56	-
2005	86	11	-	2	21	52	-
2006	99	7	1	2	26	63	-
2007	92	8	1	-	22	61	-

Fonte: Sesab/Suvisa/DIS-SIM.

3.4.5 Casos de algumas doenças transmissíveis, de notificação obrigatória, independentes de confirmação, no município de Riachão das Neves, no estado da Bahia – 2004-2007

Doenças Transmissíveis	2004	2005	2006 ⁽²⁾	2007 ⁽³⁾
Total	34	32	28	38
Chagas aguda	9	-	-	-
Coqueluche	-	-	-	-
Dengue	1	5	-	9
Difteria	-	-	-	-
Febre tifóide	-	-	-	-
Hanseníase ⁽¹⁾	17	16	12	12
Hepatite viral	-	7	6	11
Leishmaniose tegumentar ⁽¹⁾	2	-	4	1
Leishmaniose visceral	-	1	-	-
Leptospirose	-	-	-	-
Malária	-	-	-	-
Meningite	-	-	2	3
Paralisia flácida aguda	-	-	-	-
Tétano acidental	-	-	-	-
Tétano neonatal	-	-	-	-
Tuberculose extra-pulmonar ⁽¹⁾	1	-	-	1
Tuberculose pulmonar ⁽¹⁾	4	3	4	1

Fonte: Sesab/DIS/Sinam.

(1) Casos confirmados.

(2) Dados processados em 31.03.2009.

(3) Dados processados em 02.04.2009.

3.4.6 Casos de algumas doenças sexualmente transmissíveis, de notificação obrigatória, independentes de confirmação, no município de Riachão das Neves, no estado da Bahia – 2004-2007

Ano	Aids ⁽¹⁾	Condiloma Acuminado	Herpes Genital	Sífilis	
				Congênita	Em Adulto ⁽²⁾
2004	-	-	-	-	-
2005	-	-	-	-	-
2006	-	-	-	-	-
2007	-	-	-	-	-

Fonte: Sesab/DIS/Sinam.

(1) Casos confirmados.

(2) A classificação das notificações de Sífilis Sem Especificação passou em 2004 para Sífilis em Adulto.

3.5 Índice de Desenvolvimento Social

3.5.1 Índice de Desenvolvimento Social, segundo seus componentes, no município de Riachão das Neves, no estado da Bahia – 2002, 2004, 2006

Ano	INS	Classificação ⁽¹⁾	INE	Classificação ⁽¹⁾	ISB	Classificação ⁽¹⁾	IRMCH	Classificação ⁽¹⁾	IDS	Classificação ⁽¹⁾
2002	4.940,57	373º	4.997,27	188º	4.939,06	304º	4.971,98	215º	4.962,16	317º
2004	4.935,01	381º	4.990,47	215º	4.934,90	320º	4.971,98	215º	4.958,03	328º
2006	4.945,53	373º	5.021,70	135º	4.935,00	325º	4.971,98	215º	4.968,44	301º

Fonte: SEI.

Notas: INS – Índice do Nivel de Saúde.

INE – Índice do Nivel de Educação.

ISB – Índice dos Serviços Básicos.

IRMCH – Índice de Renda Média dos Chefes de Família.

IDS – Índice de Desenvolvimento Social.

(1) Posição em relação aos demais municípios do Estado.



3.5.2 Situação do Programa Bolsa Família no município de Riachão das Neves, no estado da Bahia – 2008-2009

Dados Gerais	Quantidade	Período
População total do município	23.309	2008
Total de famílias cadastradas ⁽¹⁾	4.235	30/04/2009
Total de famílias cadastradas – perfil Bolsa Família ⁽²⁾	4.125	30/04/2009
Total de famílias cadastradas – perfil Cadastro Único ⁽³⁾	4.211	30/04/2009
Número de famílias beneficiárias do Programa Bolsa Família	3.299	05/09

Fonte: MDS.

(1) O total de famílias cadastradas poderá, conforme a legislação do CadÚnico, incluir famílias que tenham renda familiar per capita maior que meio salário mínimo (R\$ 232,50). Isso explica a possível diferença de valores entre o total de famílias cadastradas.

(2) Famílias com renda per capita mensal de até R\$ 137,00.

(3) Famílias com renda per capita mensal de até R\$ 232,50 (1/2 salário mínimo em 2008), incluído o total de famílias cadastradas pelo perfil Bolsa Família.

4 Transporte

4.1 Veículos registrados, por tipo, no município de Riachão das Neves, no estado da Bahia 2004-2007

Ano	Tipo de Veículo						
	Automóvel	Caminhão	Camioneta	Micro-ônibus	Moto	Ônibus	Outros
2004	132	28	87	4	116	8	18
2005	140	30	96	7	128	9	22
2006	149	33	106	11	167	9	24
2007	173	36	117	16	210	12	32

Fonte: Detran.

5 Serviços Básicos

5.1 Energia Elétrica

5.1.1 Consumidores de energia elétrica, por classe, no município de Riachão das Neves, no estado da Bahia 2004-2007

Ano	Residencial	Industrial	Comercial	Rural	Serviços e Poderes Públicos	Outros ⁽¹⁾	Total
2004	4.047	21	276	368	174	1	4.887
2005	4.209	24	285	485	181	1	5.185
2006	4.474	24	294	446	196	1	5.435
2007	4.884	26	299	453	210	1	5.873

Fonte: Coelba.

(1) Consumidores próprios dos sistemas Coelba.

5.1.2 Consumo de energia elétrica, por classe, no município de Riachão das Neves, no estado da Bahia 2004-2007

(KWh)

Ano	Residencial	Industrial	Comercial	Rural	Serviços e Poderes Públicos	Outros ⁽¹⁾	Total
2004	2.585.910	47.153	1.161.945	3.464.127	1.848.646	20.490	9.128.271
2005	2.865.486	106.421	1.385.154	5.261.816	2.005.416	19.020	11.643.313
2006	3.028.299	90.883	1.320.769	4.883.798	2.043.993	18.960	11.386.702
2007	3.413.609	220.010	1.033.562	9.658.067	2.176.472	19.380	16.521.100

Fonte: Coelba.

(1) Consumo próprio dos sistemas Coelba.

5.2 Abastecimento d'Água

5.2.1 Ligações, economias e volume de água faturado no município de Riachão das Neves, no estado da Bahia – 2004-2007

Ano	Ligações	Economias	Volume (m ³)
2004	1.805	1.824	290.842
2005	1.844	1.861	303.290
2006	1.901	1.923	304.258
2007	1.973	2.009	313.928

Fonte: Embasa.

5.3 Correios

5.3.1 Agência de correios e unidades operacionais de atendimento no município de Riachão das Neves, no estado da Bahia – 2004-2007

Ano	Total	Agências					
		Agência de Correio	Agência de Correio Comunitária	Agência de Correio Franqueada	Caixa de Coleta	Posto de Venda de Selo	Outros
2004	4	1	2	-	1	-	-
2005	4	1	2	-	1	-	-
2006	3	1	2	-	-	-	-
2007	3	1	2	-	-	-	-

Fonte: ECT.

5.4 Bancos

5.4.1 Distribuição de agências bancárias no município de Riachão das Neves, no estado da Bahia – 2004-2007

Ano	Dependência Administrativa	
	Federal	Particular
2004	1	-
2005	1	-
2006	1	-
2007	1	-

Fonte: Banco Central.



6 Informações Econômicas

6.1 Agropecuária

6.1.1 Produção, área colhida e rendimento médio dos principais produtos agrícolas no município de Riachão das Neves, no estado da Bahia – 2004-2007

Produtos	2004			2005			2006			2007		
	Produção (t)	Área Colhida (ha)	Rendimento Médio (kg/ha)	Produção (t)	Área Colhida (ha)	Rendimento Médio (kg/ha)	Produção (t)	Área Colhida (ha)	Rendimento Médio (kg/ha)	Produção (t)	Área Colhida (ha)	Rendimento Médio (kg/ha)
Algodão herbáceo (em caroço)	27.450	7.148	3.840	38.413	10.518	3.652	39.296	11.020	3.566	55.530	13.995	3.968
Arroz (em casca)	3.391	1.570	2.160	5.568	2.442	2.280	350	770	455	950	720	1.319
Banana	891	45	19.800	882	45	19.600	837	45	18.600	843	43	19.605
Cana-de-açúcar	4.860	180	27.000	4.700	188	25.000	18.371	378	48.601	19.320	400	48.300
Coco-da-baía ⁽¹⁾	-	-	-	900	30	30.000	945	30	31.500	885	30	29.500
Feijão (em grão)	960	640	1.500	698	590	1.183	840	560	1.500	1.170	780	1.500
Goiaba	390	25	15.600	378	23	16.435	345	23	15.000	304	23	13.217
Limão	525	25	21.000	525	25	21.000	500	25	20.000	545	25	21.800
Mamona (baga)	-	-	-	100	77	1.299	-	-	-	-	-	-
Mandioca	24.000	2.000	12.000	26.000	2.000	13.000	12.852	1.020	12.600	12.875	1.030	12.500
Manga	1.430	110	13.000	1.430	110	13.000	1.250	100	12.500	1.180	100	11.800
Milho (em grão)	49.048	8.814	5.565	56.108	9.603	5.843	28.350	8.100	3.500	55.194	9.600	5.749
Soja (em grão)	190.944	66.300	2.880	189.623	68.704	2.760	157.092	68.900	2.280	184.140	68.200	2.700

Fonte: IBGE-PAM.

(1) Quantidade produzida em mil frutos e rendimento médio em frutos por hectare.

6.1.2 Efetivo dos principais rebanhos no município de Riachão das Neves, no estado da Bahia – 2004-2007

Rebanho	Rebanhos (cabeças)			
	2004	2005	2006	2007
Asininos	1.315	1.209	1.209	995
Bovinos	68.775	73.652	73.652	90.185
Caprinos	5.712	5.850	5.850	1.750
Equinos	4.740	4.755	4.755	3.900
Galinhas	20.150	20.840	20.840	17.200
Galos, frangas, frangos e pintos	51.937	50.375	50.375	42.000
Muare	660	636	636	550
Ovinos	6.540	6.600	6.600	7.900
Suínos	9.860	9.700	9.700	5.200

Fonte: IBGE-PPM.

6.1.3 Produção dos principais produtos de origem animal no município de Riachão das Neves, no estado da Bahia – 2004-2007

Produto	2004	2005	2006	2007
Leite (mil litros)	2.998	3.030	3.030	500
Mel de abelha (quilograma)	1.742	1.794	1.794	1.880
Ovos de galinha (mil dúzias)	64	65	65	53

Fonte: IBGE – PPM.

6.1.4 Financiamentos concedidos a produtores e cooperativas, por atividade e finalidade, no município de Riachão das Neves, no estado da Bahia – 2004-2007

Atividade	Comercialização		Custeio		Investimento		Total	
	Contrato	Valor (R\$ 1,00)	Contrato	Valor (R\$ 1,00)	Contrato	Valor (R\$1,00)	Contrato	Valor (R\$ 1,00)
2004								
Agrícola	14	7.287.380,00	336	34.053.844,60	63	16.796.367,05	413	58.137.591,65
Pecuária	-	0,00	8	121.325,11	1.163	2.000.586,18	1.171	2.121.911,29
2005								
Agrícola	7	4.973.265,20	352	40.548.942,53	60	11.674.406,28	419	57.196.614,01
Pecuária	-	0,00	6	71.387,66	149	218.880,02	155	290.267,68
2006								
Agrícola	10	2.619.600,00	133	36.903.690,36	197	20.504.361,26	340	60.027.651,62
Pecuária	-	0,00	9	222.220,49	543	1.599.769,90	552	1.821.990,39
2007								
Agrícola	8	11.389.212,40	139	49.115.865,36	122	10.706.177,56	269	71.211.255,32
Pecuária	-	0,00	9	296.523,87	274	768.285,61	283	1.064.809,48

Fonte: Banco Central.

6.2 PIB Municipal

6.2.1 Valor Adicionado, PIB e PIB per capita a preços correntes no município de Riachão das Neves, no estado da Bahia – 2003-2006

Ano	Valor Adicionado (R\$ milhões)			Valor Adicionado APU ⁽²⁾ (R\$ milhões)	Impostos Sobre Produtos (R\$ milhões)	PIB (R\$ milhões)	PIB Per Capita (R\$ 1,00)
	Agropecuária	Indústria	Serviços ⁽¹⁾				
2004	133,80	6,19	81,42	18,26	15,42	236,83	10.407,44
2005	108,71	8,58	79,25	21,81	13,10	209,63	9.137,91
2006	62,70	7,37	66,80	24,51	9,60	146,46	6.334,43
2007 ⁽³⁾	105,81	8,71	91,12	29,42	11,76	217,40	9.650,05

Fontes: SEI, IBGE.

(1) Inclui APU.

(2) Administração Pública (Atividades Governamentais).

(3) Dados sujeitos a retificação.



6.3 Finanças Públicas

6.3.1 Arrecadação municipal, estadual e transferências constitucionais no município de Riachão das Neves, no estado da Bahia – 2004-2007

(R\$ 1,00)

Ano	Municipal			Estadual				Transferências	
	IPTU	ISS	Total	ICMS	IPVA	ITD	Total	Estado	União
2004	4.884,18	197.010,87	201.895,05	4.702.890,60	30.705,08	515,00	4.734.110,68	4.546.836,59	4.148.058,65
2005	24.295,92	239.196,14	263.492,06	2.841.330,43	41.981,33	1.175,20	2.884.486,96	4.151.576,08	5.192.747,92
2006	9.859,48	294.188,40	304.047,88	1.501.875,07	49.609,41	0,00	1.551.484,48	5.979.041,18	5.774.810,33
2007	9.938,41	440.837,58	450.775,99	3.845.691,43	76.122,91	1.064,54	3.922.878,88	6.718.969,69	6.688.603,84

Fontes: STN, Sefaz-BA.

6.4 Índice de Desenvolvimento Econômico

6.4.1 Índice de Desenvolvimento Econômico, segundo seus componentes, no município de Riachão das Neves, no estado da Bahia – 2002, 2004, 2006

Ano	INF	Classificação ⁽¹⁾	IQM	Classificação ⁽¹⁾	IPM	Classificação ⁽¹⁾	IDE	Classificação ⁽¹⁾
2002	4.991,18	142º	4.991,55	260º	4.993,36	69º	4.992,03	111º
2004	4.991,13	147º	4.991,12	268º	4.996,15	51º	4.992,80	96º
2006	4.976,02	251º	4.999,88	132º	4.993,65	68º	4.989,84	186º

Fonte: SEI.

Notas: INF – Índice de Infraestrutura.

IQM – Índice de Qualificação da Mão de Obra.

IPM – Índice do Produto Municipal.

IDE – Índice de Desenvolvimento Econômico.

(1) Posição em relação aos demais municípios do Estado.

7 Justiça Eleitoral

7.1 Eleitorado e abstenção nas eleições no município de Riachão das Neves, no estado da Bahia – 2006

Especificação	Dados Gerais
Eleitorado	18.565
Abstenção – 1º turno %	28,39%
Abstenção – 2º turno %	33,62%

Fonte: TSE.

7.2 Resultado das eleições para presidente e governador no município de Riachão das Neves, no estado da Bahia – 2006

Cargos/Partidos	Votos		Situação
	Nominais	% Votos Válidos	
Presidente – 2º turno			
PT	9.455	81,86	Eleito
PSDB	2.095	18,14	Não eleito
Governador – 1º turno			
PT	6.888	65,07	Eleito
PFL	3.555	33,58	Não eleito
Outros	143	1,35	Não eleito

Fonte: TSE.

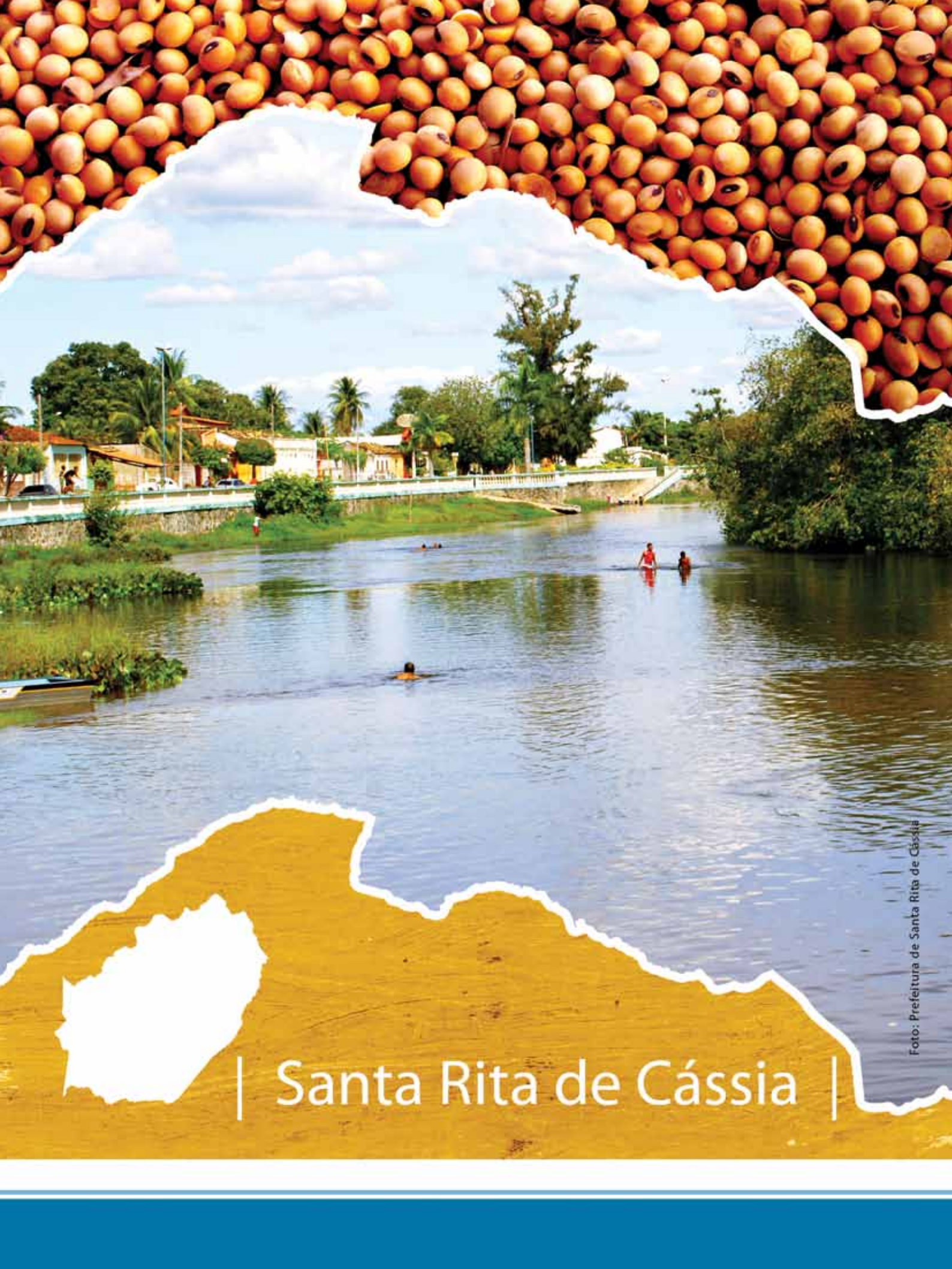

| Santa Rita de Cássia |

Foto: Prefeitura de Santa Rita de Cássia

SANTA RITA DE CÁSSIA
TERRITÓRIO DE IDENTIDADE
OESTE BAIANO

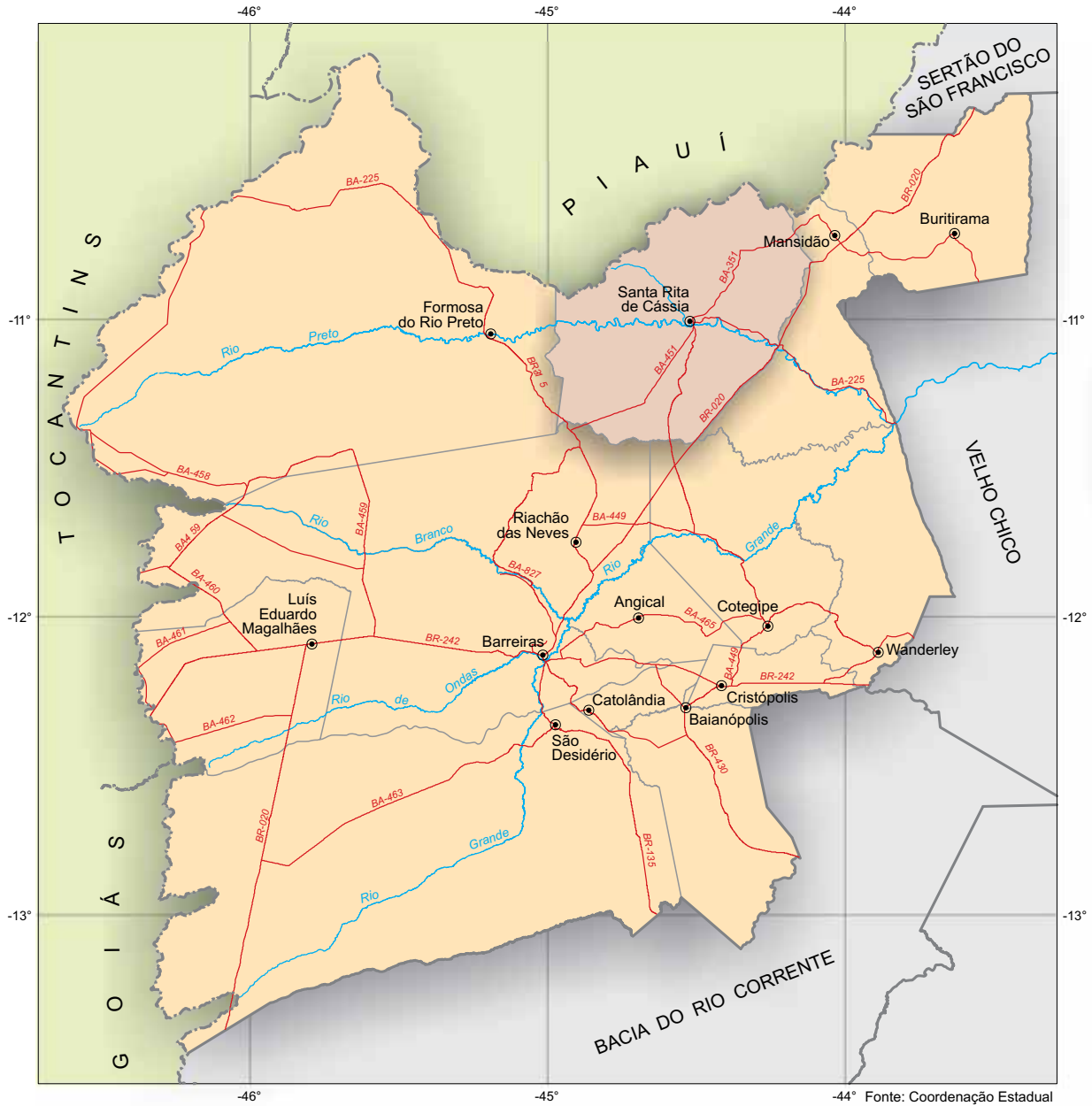

-44° Fonte: Coordenação Estadual dos Territórios, 2007. SEI, 2009.



 Município em destaque

ESCALA: 1:2.500.000

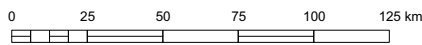

1 Informações Gerais

1.1 Regionalização

Messorregião Geográfica: Extremo Oeste Baiano

Microrregião Geográfica: 02. Cotegipe

Região Econômica: 15. Oeste

Região Administrativa: 25. Barreiras

Eixo de Desenvolvimento: Oeste do São Francisco

Território de Identidade: 11. Oeste Baiano

1.2 Legislação Político/Administrativa

Lei de Criação: Lei Provincial nº 119

Data: 26/03/1840

Lei Vigente: nº 628

Data: 30/12/1953 - Diário Oficial 13/02/1954

Outras Leis de Referência: Municípios de: Riachão das Neves nº 628 de 30/12/1953. Publicada no DO de 13/02/1954; Formosa do Rio Preto nº 1.590 de 22/12/1961. Publicada no DO de 27/12/1966 e Mansidão nº 4.408 de 25/02/1985. Publicada no DO de 25/02/1985

Município de Origem: Barra do Rio Grande

Distritos: Santa Rita de Cássia e Malhada Grande

Limites Intermunicipais: Cotegipe, Formosa do Rio Preto e Riachão das Neves

2 Informações Geográficas

2.1 Indicadores Geográficos

2.1.1 Área, distância da capital, coordenadas geográficas e altitude

Área (Km ²)	Coordenadas Geográficas		Altitude (m)	Distância da Capital (Km)
	Latitude Sul	Longitude Oeste		
6.071,12	-11°00'31"	44°31'10"	440	900

Fonte: IBGE, 2002/ Derba, 2007.

2.2 Recursos Naturais

2.2.1 Clima

Tipo climático: **Subúmido a Seco**

Temperatura média anual (°C): **24,4**

Período chuvoso: **outubro a abril**

Pluviosidade anual (mm): **866,3**

2.2.2 Solo

Latossolos e Neossolos

2.2.3 Vegetação

Cerrado Arbóreo Aberto, sem Floresta-de-Galeria e Floresta Estacional Decidual

2.2.4 Geomorfologia

Depressão do São Francisco, Serras Setentrionais do Planalto do Espinhaço, Várzeas e Terraços Aluviais

2.2.5 Geologia

Arenitos Feldespáticos, Depósitos Eluvionares e Coluvionares, Depósitos Fluviais e Quartzitos

2.2.6 Ocorrências minerais

Areia, Argila, Quartzito e Diamante

2.2.7 Hidrografia

Bacia hidrográfica: **Rio São Francisco**

Rio(s) principal(is): **Rio Preto, Vereda do Formigueiro, Vereda de Monte Alegre ou Funil, Riacho da Capivara e Rio São José**

Áreas irrigadas: -

Espelhos d'água: -

2.3 Área Especial

2.3.1 Unidades de conservação

Estação Ecológica do Rio Preto e APA do Rio Preto

2.3.2 Projetos de assentamento de reforma agrária

Antonio Conselheiro II, Arco Verde, Beira Rio, Fazenda Reunidas Esplanada, Primavera Capefe e Senhor do Bonfim

2.3.3 Projetos cédula da terra -

2.3.4 Projetos crédito fundiário e combate à pobreza rural

Associação dos Produtores Rurais de Roça Nova/Fazenda Monte Alegre III e IV, Associação Pequenos Agricultores do Rio Preto/Fazenda Monte Alegre II e V e Associação Comunitária Pequenos Produtores Rurais II APRODEB/Fazenda Monte Alegre



3 Características Demográficas e Sociais

3.1 Demografia

3.1.1 População, área e densidade demográfica do município de Santa Rita de Cássia, no estado da Bahia 2007-2009

Ano	População Estimada ⁽¹⁾	Área (km ²)	Densidade Demográfica (hab/km ²)
2007	26.135	6.071,12	4,30
2008	27.224	6.071,12	4,48
2009	27.528	6.071,12	4,53

Fonte: IBGE.

(1) Para 2007, Contagem da População; para 2008 e 2009 estimativas das populações residentes em julho de cada ano.

3.1.2 População, por situação de domicílio e sexo, do município de Santa Rita de Cássia, no estado da Bahia – 2007

População por Situação de Domicílio e Sexo	População
População total ⁽¹⁾	26.135
Homens	13.355
Mulheres	12.315
População urbana ⁽¹⁾	13.510
Homens	6.576
Mulheres	6.753
População rural ⁽¹⁾	12.625
Homens	6.779
Mulheres	5.562

Fonte: IBGE, Contagem da População 2007.

(1) Inclusive a população estimada nos domicílios fechados e nos domicílios provenientes de setor censitário cujo arquivo foi danificado.

3.1.3 Domicílios particulares ocupados, por sexo da pessoa responsável pelo domicílio, no município de Santa Rita de Cássia, no estado da Bahia – 2007

Sexo da Pessoa Responsável	Domicílios Particulares Ocupados por Sexo do Responsável
Total ⁽¹⁾	6.776
Homens	4.719
Mulheres	1.909

Fonte: IBGE, Contagem da População 2007.

(1) Inclusive os domicílios fechados e os domicílios provenientes de setor censitário cujo arquivo foi danificado, com população estimada.

3.1.4 Quantidade de domicílios, por espécie, no município de Santa Rita de Cássia, no estado da Bahia – 2007

Domicílios por Espécie	Domicílios
Total geral	9.101
Particulares	9.090
Ocupados	6.628
Não ocupados	2.462
Fechado	148
Uso ocasional	1.088
Vago	1.226
Coletivos	11
Com morador	8
Sem morador	3

Fonte: IBGE, Contagem da População 2007.

3.2 Pessoal Ocupado

3.2.1 Pessoal ocupado no mercado formal de trabalho, por setor de atividade econômica, no município de Santa Rita de Cássia, no estado da Bahia – 2004-2007

Setor de Atividade	2004	2005	2006	2007
Extrativa mineral	-	-	-	16
Indústria de transformação	-	24	-	-
Serviços industriais de utilidade pública	20	17	39	35
Construção civil	-	-	-	-
Comércio	49	38	56	49
Serviços	21	18	25	20
Administração pública	289	422	775	910
Agropecuária, extrativa vegetal, caça e pesca	35	38	40	42

Fonte: Ministério do Trabalho-RAIS.

3.2.2 Grau de instrução do pessoal ocupado no mercado formal de trabalho, no município de Santa Rita de Cássia, no estado da Bahia – 2004-2007

Grau de Instrução	2004	2005	2006	2007 ⁽¹⁾
Analfabeto	4	12	11	20
4ª série incompleto	6	72	64	72
4ª série completo	15	31	21	28
8ª série incompleto	27	22	32	42
8ª série completo	24	17	63	63
2º grau incompleto	10	31	118	120
2º grau completo	316	360	592	681
Superior incompleto	1	1	-	2
Superior completo	11	11	34	44
Mestrado	-	-	-	-
Doutorado	-	-	-	-

Fonte: Ministério do Trabalho-RAIS.

(1) Houve mudança na nomenclatura.



3.3 Educação

3.3.1 Educação infantil

3.3.1.1 Estabelecimentos que ofertam a educação infantil, por localização e dependência administrativa, no município de Santa Rita de Cássia, no estado da Bahia – 2004-2007

Ano	Estabelecimentos								
	Total	Urbana				Rural			
		Federal	Estadual	Municipal	Particular	Federal	Estadual	Municipal	Particular
2004	71	-	-	6	4	-	-	61	-
2005	15	-	-	6	4	-	-	5	-
2006	14	-	-	6	4	-	-	4	-
2007	10	-	-	7	2	-	-	1	-

Fonte: SEC/MEC/Inep.

3.3.1.2 Matrícula inicial na educação infantil, por localização e dependência administrativa, no município de Santa Rita de Cássia, no estado da Bahia – 2004-2007

Ano	Total	Matrícula Inicial							
		Urbana				Rural			
		Federal	Estadual	Municipal	Particular	Federal	Estadual	Municipal	Particular
2004	1.574	-	-	837	222	-	-	515	-
2005	1.181	-	-	789	277	-	-	115	-
2006	940	-	-	648	241	-	-	51	-
2007	831	-	-	666	111	-	-	54	-

Fonte: SEC/MEC/Inep.

3.3.1.3 Docentes em exercício na educação infantil, por localização e dependência administrativa, no município de Santa Rita de Cássia, no estado da Bahia – 2004-2007

Ano	Total	Docentes							
		Urbana				Rural			
		Federal	Estadual	Municipal	Particular	Federal	Estadual	Municipal	Particular
2004	118	-	-	42	13	-	-	63	-
2005	47	-	-	27	14	-	-	6	-
2006	45	-	-	27	14	-	-	4	-
2007	37	-	-	32	3	-	-	2	-

Fonte: SEC/MEC/Inep.

3.3.2 Ensino fundamental

3.3.2.1 Estabelecimentos que ofertam ensino fundamental, por localização e dependência administrativa, no município de Santa Rita de Cássia, no estado da Bahia – 2004-2007

Ano	Total	Estabelecimentos							
		Urbana				Rural			
		Federal	Estadual	Municipal	Particular	Federal	Estadual	Municipal	Particular
2004	80	-	7	6	4	-	-	63	-
2005	80	-	4	6	3	-	-	67	-
2006	74	-	4	6	3	-	-	61	-
2007	72	-	4	6	1	-	-	61	-

Fonte: SEC/MEC/Inep.

3.3.2.2 Matrícula inicial no ensino fundamental, por localização e dependência administrativa, no município de Santa Rita de Cássia, no estado da Bahia – 2004-2007

Ano	Matrícula Inicial								
	Total	Urbana				Rural			
		Federal	Estadual	Municipal	Particular	Federal	Estadual	Municipal	Particular
2004	6.723	-	1.941	1.191	313	-	-	3.278	-
2005	7.446	-	1.245	2.068	329	-	-	3.804	-
2006	6.809	-	1.173	1.966	281	-	-	3.389	-
2007	6.140	-	965	1.962	171	-	-	3.042	-

Fonte: SEC/MEC/Inep.

3.3.2.3 Docentes em exercício no ensino fundamental, por localização e dependência administrativa, no município de Santa Rita de Cássia, no estado da Bahia – 2004-2007

Ano	Docentes								
	Total	Urbana				Rural			
		Federal	Estadual	Municipal	Particular	Federal	Estadual	Municipal	Particular
2004	327	-	59	63	33	-	-	172	-
2005	322	-	36	88	31	-	-	167	-
2006	312	-	37	78	19	-	-	178	-
2007	315	-	44	77	12	-	-	182	-

Fonte: SEC/MEC/Inep.

3.3.3 Ensino médio

3.3.3.1 Estabelecimentos que ofertam ensino médio, por localização e dependência administrativa, no município de Santa Rita de Cássia, no estado da Bahia – 2004-2007

Ano	Estabelecimentos								
	Total	Urbana				Rural			
		Federal	Estadual	Municipal	Particular	Federal	Estadual	Municipal	Particular
2004	10	-	2	-	2	-	-	6	-
2005	4	-	2	-	2	-	-	-	-
2006	4	-	2	-	2	-	-	-	-
2007	3	-	2	-	1	-	-	-	-

Fonte: SEC/MEC/Inep.

3.3.3.2 Matrícula inicial no ensino médio, por localização e dependência administrativa, no município de Santa Rita de Cássia, no estado da Bahia – 2004-2007

Ano	Matrícula Inicial								
	Total	Urbana				Rural			
		Federal	Estadual	Municipal	Particular	Federal	Estadual	Municipal	Particular
2004	1.887	-	1.397	-	275	-	-	215	-
2005	2.067	-	1.655	-	412	-	-	-	-
2006	2.014	-	1.706	-	308	-	-	-	-
2007	1.455	-	1.418	-	37	-	-	-	-

Fonte: SEC/MEC/Inep.



3.3.3.3 Docentes em exercício no ensino médio, por localização e dependência administrativa, no município de Santa Rita de Cássia, no estado da Bahia – 2004-2007

Ano	Docentes								
	Total	Urbana				Rural			
		Federal	Estadual	Municipal	Particular	Federal	Estadual	Municipal	Particular
2004	80	-	44	-	24	-	-	12	-
2005	71	-	47	-	24	-	-	-	-
2006	63	-	42	-	21	-	-	-	-
2007	47	-	41	-	6	-	-	-	-

Fonte: SEC/MEC/Inep.

3.3.4 Educação de jovens e adultos

3.3.4.1 Estabelecimentos que ofertam a educação de jovens e adultos, por localização e dependência administrativa, no município de Santa Rita de Cássia, no estado da Bahia – 2004-2007

Ano	Estabelecimentos								
	Total	Urbana				Rural			
		Federal	Estadual	Municipal	Particular	Federal	Estadual	Municipal	Particular
2004	3	-	3	-	-	-	-	-	-
2005	20	-	2	2	-	-	-	16	-
2006	20	-	3	5	-	-	-	12	-
2007	6	-	2	3	-	-	-	1	-

Fonte: SEC/MEC/Inep.

3.3.4.2 Matrícula inicial na educação de jovens e adultos, por localização e dependência administrativa, no município de Santa Rita de Cássia, no estado da Bahia – 2004-2007

Ano	Matrícula Inicial								
	Total	Urbana				Rural			
		Federal	Estadual	Municipal	Particular	Federal	Estadual	Municipal	Particular
2004	285	-	285	-	-	-	-	-	-
2005	612	-	220	61	-	-	-	331	-
2006	847	-	154	426	-	-	-	267	-
2007	460	-	154	278	-	-	-	28	-

Fonte: SEC/MEC/Inep.

3.3.4.3 Docentes em exercício na educação de jovens e adultos, por localização e dependência administrativa, no município de Santa Rita de Cássia, no estado da Bahia – 2004-2007

Ano	Docentes								
	Total	Urbana				Rural			
		Federal	Estadual	Municipal	Particular	Federal	Estadual	Municipal	Particular
2004	12	-	12	-	-	-	-	-	-
2005	35	-	13	3	-	-	-	19	-
2006	47	-	12	21	-	-	-	14	-
2007	36	-	15	19	-	-	-	2	-

Fonte: SEC/MEC/Inep.

3.4 Saúde

3.4.1 Hospitais conveniados com o SUS, segundo a esfera administrativa e leitos, no município de Santa Rita de Cássia, no estado da Bahia – 2004-2007

Ano	Hospitais Segundo Esfera Administrativa					Leitos	
	Total	Federal	Estadual	Municipal	Privada	Existentes	SUS ⁽¹⁾
2004	1	-	1	-	-	24	24
2005	1	-	1	-	-	24	24
2006	1	-	1	-	-	22	22
2007	1	-	1	-	-	22	22

Fonte: Datasus/CNES/Sesab/DICS.

(1) A partir de 2005, a informação de Leitos Contratados assume a denominação Leitos – SUS.

3.4.2 Servidores estaduais da área de saúde, segundo o tipo de ocupação, no município de Santa Rita de Cássia, no estado da Bahia – 2004-2007

Tipo de Ocupação	2004	2005	2006	2007
Total	-	-	-	-
Agente Serviço de Saúde	-	-	-	-
Assistente Social	-	-	-	-
Atendente de Enfermagem	-	-	-	-
Atendente Rural	-	-	-	-
Auxiliar de Enfermagem	-	-	-	-
Auxiliar Serviço de Saúde/Atendente Rural	-	-	-	-
Enfermeiro	-	-	-	-
Farmacêutico	-	-	-	-
Fisioterapeuta	-	-	-	-
Médico	-	-	-	-
Nutricionista	-	-	-	-
Odontólogo	-	-	-	-
Outras ocupações	-	-	-	-
Técnico em Patologia Clínica	-	-	-	-
Técnico em Radiologia	-	-	-	-

Fonte: Sesab.



3.4.3 Óbitos, por grupo de causas, no município de Santa Rita de Cássia, no estado da Bahia – 2004-2007

Grupos de Causas	2004	2005	2006	2007
Total	111	105	89	103
Algumas doenças infecciosas e parasitárias	4	6	7	2
Neoplasias (tumores)	5	4	10	2
Doenças do sangue e dos órgãos hematopoéticos e alguns transtornos imunitários	-	-	3	1
Doenças endócrinas, nutricionais e metabólicas	5	1	6	3
Transtornos mentais e comportamentais	-	2	1	-
Doenças do sistema nervoso	-	-	1	-
Doenças do olho e anexos	-	-	-	-
Doenças do ouvido e da apófise mastóide	-	-	-	-
Doenças do aparelho circulatório	18	15	20	16
Doenças do aparelho respiratório	9	5	4	3
Doenças do aparelho digestivo	2	1	2	2
Doenças da pele e tecido subcutâneo	-	-	-	1
Doenças do sistema osteomuscular e do tecido conjuntivo	-	-	-	-
Doenças do aparelho geniturinário	-	3	3	2
Gravidez, parto e puerpério	-	-	-	1
Algumas afecções originadas no período perinatal	5	4	2	10
Malformações congênitas, deformidades e anomalias cromossômicas	1	1	1	1
Sintomas, sinais e achados anormais de exames clínicos e de laboratório não classificados em outro item (causas mal definidas)	49	53	20	49
Causas externas de morbidade e mortalidade	13	10	9	10

Fonte: Sesab/DICS/SIM.

3.4.4 Óbitos, por faixa etária, no município de Santa Rita de Cássia, no estado da Bahia – 2004-2007

Ano	Faixa Etária						
	Total	< 1 Ano	1 a 4	5 a 14	15 a 49	≥ 50 anos	Idade Ignorada
2004	111	7	2	2	27	73	-
2005	105	7	2	4	24	67	1
2006	89	6	-	-	18	65	-
2007	103	12	-	3	19	67	2

Fonte: Sesab/Suvisa/DIS-SIM.

3.4.5 Casos de algumas doenças transmissíveis, de notificação obrigatória, independentes de confirmação, no município de Santa Rita de Cássia, no estado da Bahia – 2004-2007

Doenças Transmissíveis	2004	2005	2006	2007
Total	84	47	68	68
Chagas aguda	11	5	2	-
Coqueluche	-	-	-	-
Dengue	8	-	5	20
Difteria	-	-	-	-
Febre tifóide	-	-	-	-
Hanseníase ⁽¹⁾	23	18	44	31
Hepatite viral	32	7	8	4
Leishmaniose tegumentar ⁽¹⁾	2	14	-	1
Leishmaniose visceral	-	1	-	-
Leptospirose	-	-	-	-
Malária	-	-	-	-
Meningite	4	-	-	4
Paralisia flácida aguda	-	-	-	-
Tétano acidental	-	-	-	-
Tétano neonatal	-	-	-	-
Tuberculose extra-pulmonar ⁽¹⁾	-	-	-	-
Tuberculose pulmonar ⁽¹⁾	4	2	9	8

Fonte: Sesab/DIS/Sinam.

(1) Casos confirmados.

3.4.6 Casos de algumas doenças sexualmente transmissíveis, de notificação obrigatória, independentes de confirmação, no município de Santa Rita de Cássia, no estado da Bahia – 2004-2007

Ano	Aids ⁽¹⁾	Condiloma Acuminado	Herpes Genital	Sífilis	
				Congênita	Adulto ⁽²⁾
2004	1	17	2	1	1
2005	-	-	-	-	-
2006	-	-	-	-	-
2007	-	-	-	-	-

Fonte: Sesab/DIS/Sinam.

(1) Casos confirmados.

(2) A classificação das notificações de Sífilis passou em 2004 de Sem Especificação para Adulto.

3.5 Índice de Desenvolvimento Social

3.5.1 Índice de Desenvolvimento Social, segundo seus componentes, no município de Santa Rita de Cássia, no estado da Bahia – 2002, 2004, 2006

Ano	INS	Classificação ⁽¹⁾	INE	Classificação ⁽¹⁾	ISB	Classificação ⁽¹⁾	IRMCH	Classificação ⁽¹⁾	IDS	Classificação ⁽¹⁾
2002	4.972,81	296º	5.037,47	86º	5.011,18	164º	5.036,88	92º	5.014,51	121º
2004	4.955,81	352º	5.059,91	59º	5.008,87	165º	5.036,88	92º	5.015,21	125º
2006	4.957,74	341º	5.068,13	49º	5.000,01	176º	5.036,88	92º	5.015,52	124º

Fonte: SEI.

Notas: INS – Índice do Nível de Saúde.

INE – Índice do Nível de Educação.

ISB – Índice dos Serviços Básicos.

IRMCH – Índice de Renda Média dos Chefes de Família.

IDS – Índice de Desenvolvimento Social.

(1) Posição em relação aos demais municípios do Estado.



3.5.2 Situação do Programa Bolsa Família no município de Santa Rita de Cássia, no estado da Bahia – 2008-2009

Dados Gerais	Quantidade	Período
População total do município	27.224	2008
Total de famílias cadastradas ⁽¹⁾	5.417	30/04/2009
Total de famílias cadastradas – perfil Bolsa Família ⁽²⁾	5.120	30/04/2009
Total de famílias cadastradas – perfil Cadastro Único ⁽³⁾	5.324	30/04/2009
Número de famílias beneficiárias do Programa Bolsa Família	3.483	05/09

Fonte: MDS.

(1) O total de famílias cadastradas poderá, conforme a legislação do CadÚnico, incluir famílias que tenham renda familiar per capita maior que meio salário mínimo (R\$ 232,50). Isso explica a possível diferença de valores entre o total de famílias cadastradas.

(2) Famílias com renda per capita mensal de até R\$ 137,00.

(3) Famílias com renda per capita mensal de até R\$ 232,50 (1/2 salário mínimo em 2008), incluído o total de famílias cadastradas pelo perfil Bolsa Família.

4 Transporte

4.1 Veículos registrados, por tipo, no município de Santa Rita de Cássia, no estado da Bahia – 2004-2007

Ano	Tipo de Veículo						
	Automóvel	Caminhão	Camioneta	Micro-ônibus	Moto	Ônibus	Outros
2004	81	44	70	3	351	2	47
2005	89	46	87	4	441	2	62
2006	106	50	98	5	508	6	84
2007	132	52	111	4	599	7	106

Fonte: Detran.

5 Serviços Básicos

5.1 Energia Elétrica

5.1.1 Consumidores de energia elétrica, por classe, no município de Santa Rita de Cássia, no estado da Bahia – 2004-2007

Ano	Residencial	Industrial	Comercial	Rural	Serviços e Poderes Públicos	Outros ⁽¹⁾	Total
2004	4.134	35	288	57	128	-	4.642
2005	4.318	36	305	278	141	-	5.078
2006	4.732	38	324	274	154	-	5.522
2007	5.228	43	358	272	158	-	6.059

Fonte: Coelba.

(1) Consumidores próprios dos sistemas Coelba.

5.1.2 Consumo de energia elétrica, por classe, no município de Santa Rita de Cássia, no estado da Bahia 2004-2007

(KWh)

Ano	Residencial	Industrial	Comercial	Rural	Serviços e Poderes Públicos	Outros ⁽¹⁾	Total
2004	2.974.779	72.497	562.368	115.144	1.578.893	-	5.303.681
2005	3.209.911	74.405	601.456	158.307	1.688.577	-	5.732.656
2006	3.354.435	85.537	617.243	217.515	1.754.574	-	6.029.304
2007	3.672.792	181.221	759.218	253.100	2.588.612	-	7.454.943

Fonte: Coelba.

(1) Consumo próprio dos sistemas Coelba.

5.2 Abastecimento d'Água

5.2.1 Ligações, economias e volume de água faturado no município de Santa Rita de Cássia, no estado da Bahia – 2004-2007

Ano	Ligações	Economias	Volume (m ³)
2004	-	-	-
2005	-	-	-
2006	-	-	-
2007	-	-	-

Fonte: Embasa.

5.3 Correios

5.3.1 Agência de correios e unidades operacionais de atendimento no município de Santa Rita de Cássia, no estado da Bahia – 2004-2007

Ano	Total	Agências					Outros
		Agência de Correio	Agência de Correio Comunitária	Agência de Correio Franqueada	Caixa de Coleta	Posto de Venda de Selo	
2004	7	1	4	-	2	-	-
2005	6	1	4	-	1	-	-
2006	6	1	4	-	1	-	-
2007	6	1	4	-	1	-	-

Fonte: ECT.

5.4 Banco

5.4.1 Distribuição de agências bancárias no município de Santa Rita de Cássia, no estado da Bahia – 2004-2007

Ano	Dependência Administrativa	
	Federal	Particular
2004	1	-
2005	1	-
2006	1	-
2007	1	-

Fonte: Banco Central.



6 Informações Econômicas

6.1 Agropecuária

6.1.1 Produção, área colhida e rendimento médio dos principais produtos agrícolas no município de Santa Rita de Cássia, no estado da Bahia – 2004-2007

Produtos	2004			2005			2006			2007		
	Produção (t)	Área Colhida (ha)	Rendimento Médio (kg/ha)	Produção (t)	Área Colhida (ha)	Rendimento Médio (kg/ha)	Produção (t)	Área Colhida (ha)	Rendimento Médio (kg/ha)	Produção (t)	Área Colhida (ha)	Rendimento Médio (kg/ha)
Arroz (em casca)	86	130	662	864	400	2.160	60	130	462	126	140	900
Banana	480	24	20.000	440	22	20.000	372	20	18.600	345	18	19.167
Cana-de-açúcar	1.590	60	26.500	8.400	350	24.000	34.157	705	48.450	31.525	650	48.500
Feijão (em grão)	1.305	3.932	332	1.500	2.500	600	1.827	3.653	500	648	1.200	540
Mandioca	45.080	4.900	9.200	53.350	4.850	11.000	26.288	2.480	10.600	26.460	2.450	10.800
Manga	276	23	12.000	-	-	-	-	-	-	-	-	-
Milho (em grão)	5.250	3.500	1.500	2.700	1.500	1.800	1.361	1.260	1.080	1.321	1.295	1.020

Fonte: IBGE-PAM.

6.1.2 Efetivo dos principais rebanhos no município de Santa Rita de Cássia, no estado da Bahia – 2004-2007

Rebanho	Rebanhos (cabeças)			
	2004	2005	2006	2007
Asininos	2.085	1.959	1.959	1.630
Bovinos	58.937	62.482	62.482	79.840
Caprinos	8.750	8.093	8.093	4.000
Equinos	1.964	1.973	1.973	1.650
Galinhas	23.452	22.379	22.379	22.500
Galos, frangas, frangos e pintos	25.544	24.650	24.650	28.900
Muare	510	480	480	400
Ovinos	5.500	5.245	5.245	3.000
Suínos	9.060	8.880	8.880	7.500

Fonte: IBGE-PPM.

6.1.3 Produção dos principais produtos de origem animal no município de Santa Rita de Cássia, no estado da Bahia – 2004-2007

Produto	2004	2005	2006	2007
Leite (mil litros)	1.185	1.215	1.215	450
Mel de abelha (quilograma)	1.845	1.900	1.900	1.930
Ovos de galinha (mil dúzias)	97	94	94	76

Fonte: IBGE – PPM.

6.1.4 Financiamentos concedidos a produtores e cooperativas, por atividade e finalidade, no município de Santa Rita de Cássia, no estado da Bahia – 2004-2007

Atividade	Comercialização		Custeio		Investimento		Total	
	Contrato	Valor (R\$ 1,00)	Contrato	Valor (R\$ 1,00)	Contrato	Valor (R\$1,00)	Contrato	Valor (R\$ 1,00)
2004								
Agrícola	-	0,00	173	410.038,06	5	5.000,00	178	415.038,06
Pecuária	-	0,00	31	149.100,31	579	1.080.840,54	610	1.229.940,85
2005								
Agrícola	-	0,00	125	290.901,72	117	295.924,00	242	586.825,72
Pecuária	-	0,00	24	137.698,18	684	1.577.458,75	708	1.715.156,93
2006								
Agrícola	-	0,00	218	521.731,86	57	63.071,50	275	584.803,36
Pecuária	-	0,00	53	401.844,45	497	949.978,14	550	1.351.822,59
2007								
Agrícola	-	0,00	81	187.169,37	84	115.068,50	165	302.237,87
Pecuária	-	0,00	52	645.319,20	300	821.808,39	352	1.467.127,59

Fonte: Banco Central.

6.2 PIB Municipal

6.2.1 Valor Adicionado, PIB e PIB per capita a preços correntes no município de Santa Rita de Cássia, no estado da Bahia – 2003-2006

Ano	Valor Adicionado (R\$ milhões)			Valor Adicionado APU ⁽²⁾ (R\$ milhões)	Impostos Sobre Produtos (R\$ milhões)	PIB (R\$ milhões)	PIB Per Capita (R\$ 1,00)
	Agropecuária	Indústria	Serviços ⁽¹⁾				
2004	24,57	5,11	40,90	17,79	2,24	72,82	2.980,95
2005	17,05	5,48	38,04	22,71	1,75	62,33	2.542,05
2006	11,24	5,86	44,10	25,72	2,64	63,84	2.594,50
2007 ⁽³⁾	11,72	6,18	50,24	30,01	2,40	70,54	2.699,08

Fontes: SEI, IBGE.

(1) Inclui APU.

(2) Administração Pública (Atividades Governamentais).

(3) Dados sujeitos a retificação.

6.3 Finanças Públicas

6.3.1 Arrecadação municipal, estadual e transferências constitucionais no município de Santa Rita de Cássia, no estado da Bahia – 2004-2007

(R\$ 1,00)

Ano	Municipal			Estadual			Transferências		
	IPTU	ISS	Total	ICMS	IPVA	ITD	Total	Estado	União
2004	9.983,39	128.366,14	138.349,53	436.105,58	41.734,72	11.519,02	489.359,32	2.137.705,77	4.721.281,84
2005	31.502,83	215.785,01	247.287,84	504.673,48	34.517,09	2.849,75	542.040,32	2.500.087,89	5.958.982,44
2006	51.101,30	246.617,78	297.719,08	542.559,63	51.916,09	1.922,92	596.398,64	2.678.857,32	6.609.050,10
2007	11.226,24	334.131,71	345.357,95	441.245,15	61.422,81	4.391,98	507.059,94	2.844.811,78	7.653.223,09

Fontes: STN, Sefaz-BA.



6.4 Índice de Desenvolvimento Econômico

6.4.1 Índice de Desenvolvimento Econômico, segundo seus componentes, no município de Santa Rita de Cássia, no estado da Bahia – 2002, 2004, 2006

Ano	INF	Classificação ⁽¹⁾	IQM	Classificação ⁽¹⁾	IPM	Classificação ⁽¹⁾	IDE	Classificação ⁽¹⁾
2002	4.990,80	150º	4.992,00	209º	4.987,23	141º	4.990,01	154º
2004	4.990,75	155º	4.991,03	284º	4.987,58	131º	4.989,79	164º
2006	4.981,59	228º	4.967,40	337º	4.987,41	161º	4.978,79	270º

Fonte: SEI.

Notas: INF – Índice de Infraestrutura.

IQM – Índice de Qualificação da Mão de Obra.

IPM – Índice do Produto Municipal.

IDE – Índice de Desenvolvimento Econômico.

(1) Posição em relação aos demais municípios do Estado.

7 Justiça Eleitoral

7.1 Eleitorado e abstenção nas eleições no município de Santa Rita de Cássia, no estado da Bahia – 2006

Especificação	Dados Gerais
Eleitorado	19.055
Abstenção – 1º turno %	22,28%
Abstenção – 2º turno %	24,79%

Fonte: TSE.

7.2 Resultado das eleições para presidente e governador no município de Santa Rita de Cássia, no estado da Bahia – 2006

Cargos/Partidos	Votos		Situação
	Nominais	% Votos Válidos	
Presidente – 2º turno			
PT	9.929	72,68	Eleito
PSDB	3733	27,32	Não eleito
Governador – 1º turno			
PT	7.492	59,67	Eleito
PFL	4.973	39,61	Não eleito
Outros	91	0,73	Não eleito

Fonte: TSE.

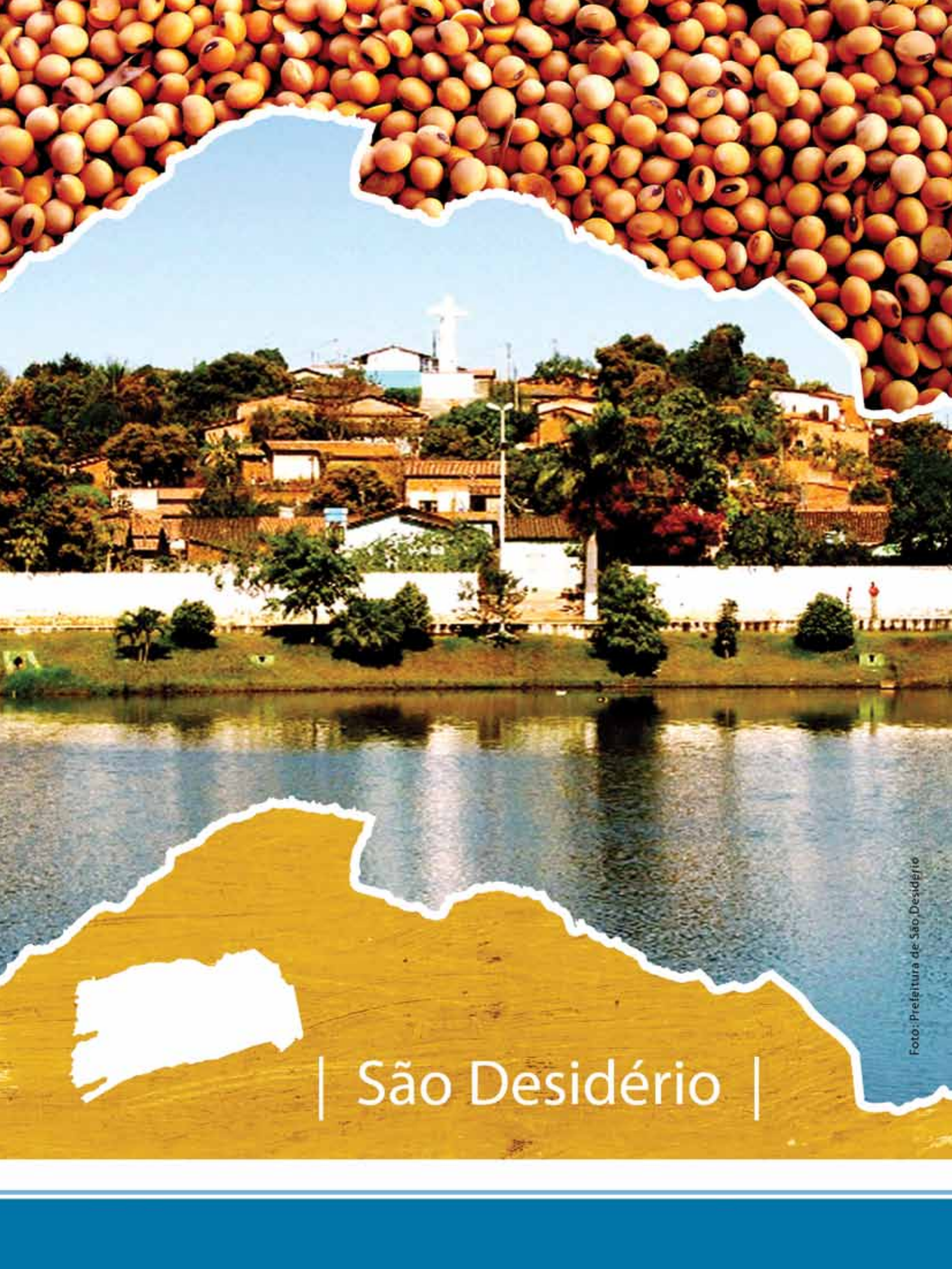

| São Desidério |

Foto: Prefeitura de São Desidério

SÃO DESIDÉRIO

TERRITÓRIO DE IDENTIDADE

OESTE BAIANO



-44° Fonte: Coordenação Estadual dos Territórios, 2007. SEI, 2009.



 Município em destaque

ESCALA: 1:2.500.000

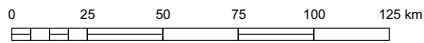

1 Informações Gerais

1.1 Regionalização

Messorregião Geográfica: Extremo Oeste Baiano

Microrregião Geográfica: 01. Barreiras

Região Econômica: 15. Oeste

Região Administrativa: 25. Barreiras

Eixo de Desenvolvimento: Oeste do São Francisco

Território de Identidade: 11. Oeste Baiano

1.2 Legislação Político/Administrativa

Lei de Criação: nº 1.621

Data: 22/02/1962 - Diário Oficial: 23/02/1962

Lei Vigente: nº 1.621

Data: 22/02/1962 - Diário Oficial: 23/02/1962

Outras Leis de Referência: Municípios de: Baianópolis nº 1.776 de 30/07/1962. Publicada no DO de 31/07/1962; Catolândia nº 1.758 de 27/07/1962. Publicada no DO de 31/07/1962 e Luís Eduardo Magalhães nº 7.619 de 30/03/2000. Publicada no DO de 31/03/2000.

Município de Origem: Barreiras

Distritos: São Desidério e Sítio Grande

Limites Intermunicipais: Barreiras, Baianópolis, Catolândia, Correntina, Luís Eduardo Magalhães e Santa Maria da Vitória

Limites Interestaduais: Goiás e Tocantins

2 Informações Geográficas

2.1 Indicadores Geográficos

2.1.1 Área, distância da capital, coordenadas geográficas e altitude

Área (Km ²)	Coordenadas Geográficas		Altitude (m)	Distância da Capital (Km)
	Latitude Sul	Longitude Oeste		
14.819,59	-12°21'48"	44°58'24"	497	887

Fonte: IBGE, 2002/ Derba, 2007.

2.2 Recursos Naturais

2.2.1 Clima

Tipo climático: **Úmido a Subúmido**

Temperatura média anual (°C): **24,0**

Período chuvoso: **outubro a abril**

Pluviosidade anual (mm): **1143,6**

2.2.2 Solo

Latossolos, Gleissolos, Neossolos e Cambissolos

2.2.3 Vegetação

Cerrado Arbóreo Aberto, sem Floresta-de-Galeria e Parque, sem Floresta-de-Galeria

2.2.4 Geomorfologia

Chapadão Central e Patamares do Chapadão

2.2.5 Geologia

Ardósias, Arenitos finos e médios, Argilitos, Calcários, Depósitos Eluvionares e Coluvionares, Depósitos Fluviais, Folhelhos, Margas e Siltitos

2.2.6 Ocorrências minerais

Calcedônia, Manganês, Cascalho e Pedra para construção

2.2.7 Hidrografia

Bacia hidrográfica: **Rio São Francisco**

Rio(s) principal(is): **Rio das Fêmeas, Rio Grande, Rio Guará, Rio Roda Velha e Rio São Desidério**

Áreas irrigadas: **Projeto de Irrigação São Desidério/Barreiras Sul**

Espelhos d'água: **Açude São Desidério e Barragem Hidroelétrica Alto Fêmeas I**

2.3 Área Especial

2.3.1 Unidades de conservação

APA de São Desidério

2.3.2 Projetos de assentamento de reforma agrária

Tainá e Vitória

2.3.3 Projetos cédula da terra -

2.3.4 Projetos crédito fundiário e combate à pobreza rural -



3 Características Demográficas e Sociais

3.1 Demografia

3.1.1 População, área e densidade demográfica do município de São Desidério, no estado da Bahia – 2007-2009

Ano	População Estimada ⁽¹⁾	Área (km ²)	Densidade Demográfica (hab/km ²)
2007	25.158	14.819,58	1,70
2008	26.742	14.819,58	1,80
2009	27.513	14.819,58	1,86

Fonte: IBGE.

(1) Para 2007, Contagem da População; para 2008 e 2009 estimativas das populações residentes em julho de cada ano.

3.1.2 População, por situação de domicílio e sexo, do município de São Desidério, no estado da Bahia – 2007

População por Situação de Domicílio e Sexo	População
População total ⁽¹⁾	25.158
Homens	13.043
Mulheres	12.093
População urbana ⁽¹⁾	8.236
Homens	4.079
Mulheres	4.157
População rural ⁽¹⁾	16.922
Homens	8.964
Mulheres	7.936

Fonte: IBGE, Contagem da População 2007.

(1) Inclusive a população estimada nos domicílios fechados e nos domicílios provenientes de setor censitário cujo arquivo foi danificado.

3.1.3 Domicílios particulares ocupados, por sexo da pessoa responsável pelo domicílio, no município de São Desidério, no estado da Bahia – 2007

Sexo da Pessoa Responsável	Domicílios Particulares Ocupados por Sexo do Responsável
Total ⁽¹⁾	6.246
Homens	4.375
Mulheres	1.863

Fonte: IBGE, Contagem da População 2007.

(1) Inclusive os domicílios fechados e os domicílios provenientes de setor censitário cujo arquivo foi danificado, com população estimada.

3.1.4 Quantidade de domicílios, por espécie, no município de São Desidério, no estado da Bahia – 2007

Domicílios por Espécie	Domicílios
Total geral	7.775
Particulares	7.636
Ocupados	6.238
Não ocupados	1.398
Fechado	8
Uso ocasional	484
Vago	906
Coletivos	139
Com morador	9
Sem morador	130

Fonte: IBGE, Contagem da População 2007.

3.2 Pessoal Ocupado

3.2.1 Pessoal ocupado no mercado formal de trabalho, por setor de atividade econômica, no município de São Desidério, no estado da Bahia – 2004-2007

Setor de Atividade	2004	2005	2006	2007
Extrativa mineral	34	33	32	31
Indústria de transformação	101	125	135	140
Serviços industriais de utilidade pública	-	-	-	-
Construção civil	49	86	88	300
Comércio	194	176	235	305
Serviços	242	142	115	70
Administração pública	872	848	846	997
Agropecuária, extrativa vegetal, caça e pesca	3.345	3.134	3.737	4.210

Fonte: Ministério do Trabalho-RAIS.

3.2.2 Grau de instrução do pessoal ocupado no mercado formal de trabalho, no município de São Desidério, no estado da Bahia – 2004-2007

Grau de Instrução	2004	2005	2006	2007 ⁽¹⁾
Analfabeto	199	150	168	217
4ª série incompleto	1.168	855	947	970
4ª série completo	969	803	778	836
8ª série incompleto	690	691	983	1.317
8ª série completo	662	643	791	861
2º grau incompleto	178	283	308	373
2º grau completo	854	940	996	1.215
Superior incompleto	37	47	68	84
Superior completo	80	132	149	170
Mestrado	-	-	-	9
Doutorado	-	-	-	1

Fonte: Ministério do Trabalho-RAIS.

(1) Houve mudança na nomenclatura.



3.3 Educação

3.3.1 Educação infantil

3.3.1.1 Estabelecimentos que ofertam a educação infantil, por localização e dependência administrativa, no município de São Desidério, no estado da Bahia – 2004-2007

Ano	Estabelecimentos								
	Total	Urbana				Rural			
		Federal	Estadual	Municipal	Particular	Federal	Estadual	Municipal	Particular
2004	12	-	-	4	1	-	-	7	-
2005	28	-	-	4	-	-	-	24	-
2006	51	-	-	4	1	-	-	45	1
2007	49	-	-	5	2	-	-	41	1

Fonte: SEC/MEC/Inep.

3.3.1.2 Matrícula inicial na educação infantil, por localização e dependência administrativa, no município de São Desidério, no estado da Bahia – 2004-2007

Ano	Total	Matrícula Inicial							
		Urbana				Rural			
		Federal	Estadual	Municipal	Particular	Federal	Estadual	Municipal	Particular
2004	385	-	-	186	40	-	-	159	-
2005	665	-	-	252	-	-	-	413	-
2006	953	-	-	284	74	-	-	558	37
2007	975	-	-	389	74	-	-	478	34

Fonte: SEC/MEC/Inep.

3.3.1.3 Docentes em exercício na educação infantil, por localização e dependência administrativa, no município de São Desidério, no estado da Bahia – 2004-2007

Ano	Total	Docentes							
		Urbana				Rural			
		Federal	Estadual	Municipal	Particular	Federal	Estadual	Municipal	Particular
2004	19	-	-	9	3	-	-	7	-
2005	39	-	-	11	-	-	-	28	-
2006	70	-	-	13	4	-	-	51	2
2007	63	-	-	14	4	-	-	43	2

Fonte: SEC/MEC/Inep.

3.3.2 Ensino fundamental

3.3.2.1 Estabelecimentos que ofertam ensino fundamental, por localização e dependência administrativa, no município de São Desidério, no estado da Bahia – 2004-2007

Ano	Total	Estabelecimentos							
		Urbana				Rural			
		Federal	Estadual	Municipal	Particular	Federal	Estadual	Municipal	Particular
2004	93	-	2	6	1	-	-	84	-
2005	71	-	2	6	-	-	-	63	-
2006	61	-	2	5	1	-	-	52	1
2007	57	-	2	6	1	-	-	47	1

Fonte: SEC/MEC/Inep.

3.3.2.2 Matrícula inicial no ensino fundamental, por localização e dependência administrativa, no município de São Desidério, no estado da Bahia – 2004-2007

Ano	Matrícula Inicial								
	Total	Urbana				Rural			
		Federal	Estadual	Municipal	Particular	Federal	Estadual	Municipal	Particular
2004	6.362	-	621	1.237	55	-	-	4.449	-
2005	6.014	-	569	1.167	-	-	-	4.278	-
2006	5.853	-	501	994	59	-	-	4.226	73
2007	5.983	-	502	1.006	62	-	-	4.340	73

Fonte: SEC/MEC/Inep.

3.3.2.3 Docentes em exercício no ensino fundamental, por localização e dependência administrativa, no município de São Desidério, no estado da Bahia – 2004-2007

Ano	Docentes								
	Total	Urbana				Rural			
		Federal	Estadual	Municipal	Particular	Federal	Estadual	Municipal	Particular
2004	267	-	23	58	4	-	-	182	-
2005	237	-	21	50	-	-	-	166	-
2006	243	-	19	45	4	-	-	168	7
2007	230	-	18	43	4	-	-	157	8

Fonte: SEC/MEC/Inep.

3.3.3 Ensino médio
3.3.3.1 Estabelecimentos que ofertam ensino médio, por localização e dependência administrativa, no município de São Desidério, no estado da Bahia – 2004-2007

Ano	Estabelecimentos								
	Total	Urbana				Rural			
		Federal	Estadual	Municipal	Particular	Federal	Estadual	Municipal	Particular
2004	3	-	1	-	-	-	-	2	-
2005	3	-	1	-	-	-	-	2	-
2006	3	-	1	-	-	-	-	2	-
2007	1	-	1	-	-	-	-	-	-

Fonte: SEC/MEC/Inep.

3.3.3.2 Matrícula inicial no ensino médio, por localização e dependência administrativa, no município de São Desidério, no estado da Bahia – 2004-2007

Ano	Matrícula Inicial								
	Total	Urbana				Rural			
		Federal	Estadual	Municipal	Particular	Federal	Estadual	Municipal	Particular
2004	870	-	634	-	-	-	-	236	-
2005	1.131	-	860	-	-	-	-	271	-
2006	979	-	698	-	-	-	-	281	-
2007	845	-	845	-	-	-	-	-	-

Fonte: SEC/MEC/Inep.



3.3.3.3 Docentes em exercício no ensino médio, por localização e dependência administrativa, no município de São Desidério, no estado da Bahia – 2004-2007

Ano	Docentes								
	Total	Urbana				Rural			
		Federal	Estadual	Municipal	Particular	Federal	Estadual	Municipal	Particular
2004	33	-	19	-	-	-	-	14	-
2005	42	-	28	-	-	-	-	14	-
2006	38	-	21	-	-	-	-	17	-
2007	26	-	26	-	-	-	-	-	-

Fonte: SEC/MEC/Inep.

3.3.4 Educação de jovens e adultos

3.3.4.1 Estabelecimentos que ofertam a educação de jovens e adultos, por localização e dependência administrativa, no município de São Desidério, no estado da Bahia – 2004-2007

Ano	Estabelecimentos								
	Total	Urbana				Rural			
		Federal	Estadual	Municipal	Particular	Federal	Estadual	Municipal	Particular
2004	3	-	2	-	-	-	-	1	-
2005	4	-	2	1	-	-	-	1	-
2006	4	-	2	1	-	-	-	1	-
2007	12	-	2	2	-	-	-	8	-

Fonte: SEC/MEC/Inep.

3.3.4.2 Matrícula inicial na educação de jovens e adultos, por localização e dependência administrativa, no município de São Desidério, no estado da Bahia – 2004-2007

Ano	Matrícula Inicial								
	Total	Urbana				Rural			
		Federal	Estadual	Municipal	Particular	Federal	Estadual	Municipal	Particular
2004	271	-	198	-	-	-	-	73	-
2005	426	-	253	120	-	-	-	53	-
2006	339	-	222	103	-	-	-	14	-
2007	551	-	228	155	-	-	-	168	-

Fonte: SEC/MEC/Inep.

3.3.4.3 Docentes em exercício na educação de jovens e adultos, por localização e dependência administrativa, no município de São Desidério, no estado da Bahia – 2004-2007

Ano	Docentes								
	Total	Urbana				Rural			
		Federal	Estadual	Municipal	Particular	Federal	Estadual	Municipal	Particular
2004	14	-	11	-	-	-	-	3	-
2005	20	-	21	6	-	-	-	3	-
2006	17	-	10	4	-	-	-	3	-
2007	26	-	9	9	-	-	-	8	-

Fonte: SEC/MEC/Inep.

3.4 Saúde

3.4.1 Hospitais conveniados com o SUS, segundo a esfera administrativa e leitos, no município de São Desidério, no estado da Bahia – 2004-2007

Ano	Hospitais Segundo Esfera Administrativa					Leitos	
	Total	Federal	Estadual	Municipal	Privada	Existentes	SUS ⁽¹⁾
2004	1	-	-	1	-	24	24
2005	1	-	-	1	-	25	25
2006	1	-	-	1	-	23	23
2007	1	-	-	1	-	23	23

Fonte: Datasus/CNES/Sesab/DICS.

(1) A partir de 2005, a informação de Leitos Contratados assume a denominação Leitos – SUS.

3.4.2 Servidores estaduais da área de saúde, segundo o tipo de ocupação, no município de São Desidério, no estado da Bahia – 2004-2007

Tipo de Ocupação	2004	2005	2006	2007
Total	-	-	-	-
Agente Serviço de Saúde	-	-	-	-
Assistente Social	-	-	-	-
Atendente de Enfermagem	-	-	-	-
Atendente Rural	-	-	-	-
Auxiliar de Enfermagem	-	-	-	-
Auxiliar Serviço de Saúde/Atendente Rural	-	-	-	-
Enfermeiro	-	-	-	-
Farmacêutico	-	-	-	-
Fisioterapeuta	-	-	-	-
Médico	-	-	-	-
Nutricionista	-	-	-	-
Odontólogo	-	-	-	-
Outras ocupações	-	-	-	-
Técnico em Patologia Clínica	-	-	-	-
Técnico em Radiologia	-	-	-	-

Fonte: Sesab.



3.4.3 Óbitos, por grupo de causas, no município de São Desidério, no estado da Bahia – 2004-2007

Grupos de Causas	2004	2005	2006	2007
Total	60	54	91	73
Algumas doenças infecciosas e parasitárias	8	2	6	2
Neoplasias (tumores)	3	-	8	1
Doenças do sangue e dos órgãos hematopoéticos e alguns transtornos imunitários	-	-	-	1
Doenças endócrinas, nutricionais e metabólicas	1	-	-	1
Transtornos mentais e comportamentais	-	1	2	-
Doenças do sistema nervoso	-	-	2	1
Doenças do olho e anexos	-	-	-	-
Doenças do ouvido e da apófise mastóide	-	-	-	-
Doenças do aparelho circulatório	14	8	19	9
Doenças do aparelho respiratório	3	9	5	5
Doenças do aparelho digestivo	2	2	6	3
Doenças da pele e tecido subcutâneo	-	-	1	-
Doenças do sistema osteomuscular e do tecido conjuntivo	-	1	-	-
Doenças do aparelho geniturinário	1	-	4	-
Gravidez, parto e puerpério	-	-	1	-
Algumas afecções originadas no período perinatal	6	1	7	5
Malformações congênitas, deformidades e anomalias cromossômicas	1	2	-	-
Sintomas, sinais e achados anormais de exames clínicos e de laboratório não classificados em outro item (causas mal definidas)	16	17	14	18
Causas externas de morbidade e mortalidade	5	11	16	27

Fonte: Sesab/DICS/SIM.

3.4.4 Óbitos, por faixa etária, no município de São Desidério, no estado da Bahia – 2004-2007

Ano	Faixa Etária						Idade Ignorada
	Total	< 1 Ano	1 a 4	5 a 14	15 a 49	≥ 50 anos	
2004	60	10	2	-	13	35	-
2005	54	5	-	-	13	36	-
2006	91	7	3	5	28	48	-
2007	73	9	1	-	30	33	-

Fonte: Sesab/Suvisa/DIS-SIM.

3.4.5 Casos de algumas doenças transmissíveis, de notificação obrigatória, independentes de confirmação, no município de São Desidério, no estado da Bahia – 2004-2007

Doenças Transmissíveis	2004	2005	2006 ⁽²⁾	2007 ⁽³⁾
Total	48	10	20	39
Chagas aguda	-	-	-	-
Coqueluche	-	-	-	-
Dengue	24	-	-	25
Difteria	-	-	-	-
Febre tifóide	-	-	-	-
Hanseníase ⁽¹⁾	14	9	8	7
Hepatite viral	-	-	6	-
Leishmaniose tegumentar ⁽¹⁾	-	-	1	1
Leishmaniose visceral	-	-	1	3
Leptospirose	-	-	-	-
Malária	-	-	-	-
Meningite	-	1	2	3
Paralisia flácida aguda	-	-	-	-
Tétano acidental	-	-	-	-
Tétano neonatal	-	-	-	-
Tuberculose extra-pulmonar ⁽¹⁾	-	-	-	-
Tuberculose pulmonar ⁽¹⁾	10	-	2	-

Fonte: Sesab/DIS/Sinam.

(1) Casos confirmados.

(2) Dados processados em 31.03.2009.

(3) Dados processados em 02.04.2009.

3.4.6 Casos de algumas doenças sexualmente transmissíveis, de notificação obrigatória, independentes de confirmação, no município de São Desidério, no estado da Bahia – 2004-2007

Ano	Aids ⁽¹⁾	Condiloma Acuminado	Herpes Genital	Sífilis	
				Congênita	Em Adulto ⁽²⁾
2004	-	-	-	-	-
2005	-	2	-	-	-
2006 ⁽³⁾	1	-	-	-	-
2007 ⁽⁴⁾	-	1	-	-	-

Fonte: Sesab/DIS/Sinam.

(1) Casos confirmados.

(2) A classificação das notificações de Sífilis Sem Especificação passou em 2004 para Sífilis em Adulto.

(3) Dados processados em 31.03.2009.

(4) Dados processados em 02.04.2009.

3.5 Índice de Desenvolvimento Social

3.5.1 Índice de Desenvolvimento Social, segundo seus componentes, no município de São Desidério, no estado da Bahia – 2002, 2004, 2006

Ano	INS	Classificação ⁽¹⁾	INE	Classificação ⁽¹⁾	ISB	Classificação ⁽¹⁾	IRMCH	Classificação ⁽¹⁾	IDS	Classificação ⁽¹⁾
2002	4.994,28	213º	4.971,23	281º	4.945,96	289º	5.074,74	63º	4.996,32	178º
2004	5.010,92	168º	5.000,94	177º	4.959,34	270º	5.074,74	63º	5.011,31	135º
2006	4.973,76	288º	5.017,07	146º	4.974,55	230º	5.074,74	63º	5.009,86	137º

Fonte: SEL.

Notas: INS – Índice do Nível de Saúde.

INE – Índice do Nível de Educação.

ISB – Índice dos Serviços Básicos.

IRMCH – Índice de Renda Média dos Chefes de Família.

IDS – Índice de Desenvolvimento Social.

(1) Posição em relação aos demais municípios do Estado.



3.5.2 Situação do Programa Bolsa Família no município de São Desidério, no estado da Bahia – 2008-2009

Dados Gerais	Quantidade	Período
População total do município	26.742	2008
Total de famílias cadastradas ⁽¹⁾	3.924	30/04/2009
Total de famílias cadastradas – perfil Bolsa Família ⁽²⁾	3.386	30/04/2009
Total de famílias cadastradas – perfil Cadastro Único ⁽³⁾	3.764	30/04/2009
Número de famílias beneficiárias do Programa Bolsa Família	2.036	05/09

Fonte: MDS.

(1) O total de famílias cadastradas poderá, conforme a legislação do CadÚnico, incluir famílias que tenham renda familiar per capita maior que meio salário mínimo (R\$ 232,50). Isso explica a possível diferença de valores entre o total de famílias cadastradas.

(2) Famílias com renda per capita mensal de até R\$ 137,00.

(3) Famílias com renda per capita mensal de até R\$ 232,50 (1/2 salário mínimo em 2008), incluído o total de famílias cadastradas pelo perfil Bolsa Família.

4 Transporte

4.1 Veículos registrados, por tipo, no município de São Desidério, no estado da Bahia – 2004-2007

Ano	Tipo de Veículo						
	Automóvel	Caminhão	Camioneta	Micro-ônibus	Moto	Ônibus	Outros
2004	205	129	196	8	271	15	57
2005	234	160	234	6	350	21	77
2006	300	172	251	5	441	22	97
2007	369	194	286	6	563	27	131

Fonte: Detran.

5 Serviços Básicos

5.1 Energia Elétrica

5.1.1 Consumidores de energia elétrica, por classe, no município de São Desidério, no estado da Bahia 2004-2007

Ano	Residencial	Industrial	Comercial	Rural	Serviços e Poderes Públicos	Outros ⁽¹⁾	Total
2004	3.211	46	257	674	166	3	4.357
2005	3.666	42	276	761	180	3	4.928
2006	3.937	43	289	686	181	2	5.138
2007	4.940	42	319	734	206	2	6.243

Fonte: Coelba.

(1) Consumidores próprios dos sistemas Coelba.

5.1.2 Consumo de energia elétrica, por classe, no município de São Desidério, no estado da Bahia 2004-2007

(KWh)

Ano	Residencial	Industrial	Comercial	Rural	Serviços e Poderes Públicos	Outros ⁽¹⁾	Total
2004	2.596.392	17.521.372	2.173.545	22.764.449	2.138.585	157.554	47.351.897
2005	3.047.279	20.548.526	2.107.701	33.735.406	2.435.270	230.379	62.104.561
2006	3.384.296	18.818.320	2.132.200	34.615.756	2.568.765	...	61.519.337
2007	3.871.211	22.343.276	1.933.500	53.488.326	3.673.205	36.304	85.345.822

Fonte: Coelba.

(1) Consumo próprio dos sistemas Coelba.

5.2 Abastecimento d'Água

5.2.1 Ligações, economias e volume de água faturado no município de São Desidério, no estado da Bahia 2004-2007

Ano	Ligações	Economias	Volume (m³)
2004	1.744	1.762	303.990
2005	1.811	1.836	308.340
2006	1.870	1.900	314.840
2007	2.004	2.050	340.004

Fonte: Embasa.

5.3 Correios

5.3.1 Agência de correios e unidades operacionais de atendimento no município de São Desidério, no estado da Bahia – 2004-2007

Ano	Total	Agências					
		Agência de Correio	Agência de Correio Comunitária	Agência de Correio Franqueada	Caixa de Coleta	Posto de Venda de Selo	Outros
2004	3	1	1	-	1	-	-
2005	3	1	1	-	1	-	-
2006	2	1	1	-	-	-	-
2007	3	1	2	-	-	-	-

Fonte: ECT.

5.4 Bancos

5.4.1 Distribuição de agências bancárias no município de São Desidério, no estado da Bahia – 2004-2007

Ano	Dependência Administrativa	
	Federal	Particular
2004	1	-
2005	1	-
2006	1	-
2007	1	-

Fonte: Banco Central.



6 Informações Econômicas

6.1 Agropecuária

6.1.1 Produção, área colhida e rendimento médio dos principais produtos agrícolas no município de São Desidério, no estado da Bahia – 2004-2007

Produtos	2004			2005			2006			2007		
	Produção (t)	Área Colhida (ha)	Rendimento Médio (kg/ha)	Produção (t)	Área Colhida (ha)	Rendimento Médio (kg/ha)	Produção (t)	Área Colhida (ha)	Rendimento Médio (kg/ha)	Produção (t)	Área Colhida (ha)	Rendimento Médio (kg/ha)
Algodão herbáceo (em caroço)	312.382	81.006	3.856	363.032	100.177	3.624	374.230	104.890	3.568	526.310	132.405	3.975
Arroz (em casca)	25.574	11.298	2.264	34.655	14.252	2.432	2.096	4.500	466	6.096	4.510	1.352
Banana	1.500	75	20.000	1.435	70	20.500	1.302	70	18.600	1.248	64	19.500
Café (beneficiado)	7.365	2.378	3.097	5.716	2.676	2.136	8.251	2.626	3.142	6.298	2.876	2.190
Cana-de-açúcar	5.200	200	26.000	5.670	210	27.000	20.516	423	48.501	22.448	460	48.800
Coco-da-baía ⁽¹⁾	671	22	30.500	775	25	31.000	945	30	31.500	930	30	31.000
Feijão (em grão)	7.162	3.330	2.151	6.528	2.875	2.271	7.818	2.950	2.650	6.395	2.885	2.217
Laranja	663	17	39.000	585	15	39.000	555	15	37.000	570	15	38.000
Limão	5.958	265	22.483	5.565	265	21.000	5.300	265	20.000	5.643	265	21.294
Mamão	34.730	755	46.000	34.730	755	46.000	25.300	550	46.000	26.381	550	47.965
Mamona (baga)	-	-	-	228	175	1.303	-	-	-	-	-	-
Mandioca	90.720	7.560	12.000	97.647	7.314	13.351	48.750	3.750	13.000	50.127	3.890	12.886
Manga	2.614	187	13.979	2.765	200	13.825	2.125	170	12.500	1.935	170	11.382
Maracujá	624	26	24.000	563	25	22.520	550	25	22.000	658	28	23.500
Melancia	1.638	130	12.600	1.620	135	12.000	1.560	130	12.000	1.701	135	12.600
Milho (em grão)	299.856	48.399	6.195	276.072	43.198	6.391	161.340	39.300	4.105	284.286	47.100	6.036
Soja (em grão)	738.844	256.543	2.880	743.779	269.485	2.760	617.583	270.870	2.280	686.575	254.287	2.700
Sorgo granífero (em grão)	5.490	3.050	1.800	3.512	1.510	2.326	13.740	4.580	3.000	12.549	4.450	2.820
Tangerina	62	5	12.400	60	5	12.000	63	5	12.600	60	5	12.000

Fonte: IBGE-PAM.

(1) Quantidade produzida em mil frutos e rendimento médio em frutos por hectare.

6.1.2 Efetivo dos principais rebanhos no município de São Desidério, no estado da Bahia – 2004-2007

Rebanho	Rebanhos (cabeças)			
	2004	2005	2006	2007
Asininos	1.352	1.245	1.245	1.000
Bovinos	54.076	61.966	61.966	86.108
Caprinos	1.800	1.868	1.868	1.100
Equinos	3.600	3.652	3.652	3.000
Galinhas	21.920	21.104	21.104	18.000
Galos, frangas, frangos e pintos	51.370	48.500	48.500	52.000
Muare	1.085	994	994	800
Ovinos	2.620	2.700	2.700	4.000
Suínos	12.052	11.650	1.436	7.200

Fonte: IBGE-PPM.

6.1.3 Produção dos principais produtos de origem animal no município de São Desidério, no estado da Bahia – 2004-2007

Produto	2004	2005	2006	2007
Leite (mil litros)	2.233	2.265	2.265	1.950
Mel de abelha (Kilograma)	1.860	1.934	1.934	1.950
Ovos de galinha (mil dúzias)	69	66	66	54

Fonte: IBGE-PPM.

6.1.4 Financiamentos concedidos a produtores e cooperativas, por atividade e finalidade, no município de São Desidério, no estado da Bahia – 2004-2007

Atividade	Comercialização		Custeio		Investimento		Total	
	Contrato	Valor (R\$ 1,00)	Contrato	Valor (R\$ 1,00)	Contrato	Valor (R\$1,00)	Contrato	Valor (R\$ 1,00)
2004								
Agrícola	37	7.189.230,76	1.349	189.170.121,56	305	79.613.435,93	1.691	275.972.788,25
Pecuária	-	0,00	172	580.930,00	602	1.561.883,18	774	2.142.813,18
2005								
Agrícola	48	16.031.104,57	1.199	227.459.120,75	361	59.993.595,41	1.608	303.483.820,73
Pecuária	-	0,00	54	335.308,08	1.830	2.961.678,47	1.884	3.296.986,55
2006								
Agrícola	25	26.971.545,16	901	173.200.614,93	616	60.521.468,63	1.542	260.693.628,72
Pecuária	-	0,00	55	547.292,91	2.393	3.563.983,53	2.448	4.111.276,44
2007								
Agrícola	51	53.979.909,80	787	237.932.166,77	417	91.808.606,37	1.255	383.720.682,94
Pecuária	-	0,00	43	1.271.074,60	1.123	1.829.516,73	1.166	3.100.591,33

Fonte: Banco Central.



6.2 PIB Municipal

6.2.1 Valor Adicionado, PIB e PIB per capita a preços correntes no município de São Desidério, no estado da Bahia – 2003-2006

Ano	Valor Adicionado (R\$ milhões)			Valor Adicionado APU ⁽²⁾ (R\$ milhões)	Impostos Sobre Produtos (R\$ milhões)	PIB (R\$ milhões)	PIB Per Capita (R\$ 1,00)
	Agropecuária	Indústria	Serviços ⁽¹⁾				
2004	740,30	16,67	162,16	18,37	30,81	949,94	49.941,47
2005	559,30	24,67	177,55	20,53	36,97	798,49	41.972,56
2006	404,78	20,60	131,79	24,79	25,71	582,87	30.634,02
2007 ⁽³⁾	636,55	25,36	170,91	32,44	27,12	859,95	34.181,99

Fontes: SEI, IBGE.

(1) Inclui APU.

(2) Administração Pública (Atividades Governamentais).

(3) Dados sujeitos a retificação.

6.3 Finanças Públicas

6.3.1 Arrecadação municipal, estadual e transferências constitucionais no município de São Desidério, no estado da Bahia – 2004-2007

(R\$ 1,00)

Ano	Municipal			Estadual				Transferências	
	IPTU	ISS	Total	ICMS	IPVA	ITD	Total	Estado	União
2004	40.407,87	458.855,46	499.263,33	19.944.027,18	141.808,69	34.200,00	20.120.035,87	15.062.791,96	4.388.211,81
2005	43.832,28	726.820,65	770.652,93	13.616.823,37	214.528,28	3.700,00	13.835.051,65	16.268.562,96	5.418.309,89
2006	22.905,85	1.500.016,28	1.522.922,13	12.495.392,46	325.267,98	95.435,39	12.916.095,83	26.906.805,81	6.004.235,45
2007	20.931,45	1.132.065,95	1.152.997,40	16.414.730,01	395.640,08	89.833,36	16.900.203,45	30.632.958,19	7.078.094,28

Fontes: STN, Sefaz-BA.

6.4 Índice de Desenvolvimento Econômico

6.4.1 Índice de Desenvolvimento Econômico, segundo seus componentes, no município de São Desidério, no estado da Bahia – 2002, 2004, 2006

Ano	INF	Classificação ⁽¹⁾	IQM	Classificação ⁽¹⁾	IPM	Classificação ⁽¹⁾	IDE	Classificação ⁽¹⁾
2002	4.994,39	91º	4.996,22	63º	5.029,16	21º	5.006,56	33º
2004	4.997,98	70º	5.006,61	31º	5.031,37	22º	5.011,96	27º
2006	5.032,40	100º	5.218,09	5º	5.026,04	24º	5.091,41	16º

Fonte: SEI.

Notas: INF – Índice de Infraestrutura.

IQM – Índice de Qualificação da Mão de Obra.

IPM – Índice do Produto Municipal.

IDE – Índice de Desenvolvimento Econômico.

(1) Posição em relação aos demais municípios do Estado.

7 Justiça Eleitoral

7.1 Eleitorado e abstenção nas eleições no município de São Desidério, no estado da Bahia – 2006

Especificação	Dados Gerais
Eleitorado	13.775
Abstenção – 1º turno %	12,22%
Abstenção – 2º turno %	14,56%

Fonte: TSE.

7.2 Resultado das eleições para presidente e governador no município de São Desidério, no estado da Bahia – 2006

Cargos/Partidos	Votos		Situação
	Nominais	% Votos Válidos	
Presidente – 2º turno			
PT	8.699	79,07	Eleito
PSDB	2.303	20,93	Não eleito
Governador – 1º turno			
PT	5.574	54,21	Eleito
PFL	4.617	44,90	Não eleito
Outros	92	0,89	Não eleito

Fonte: TSE.

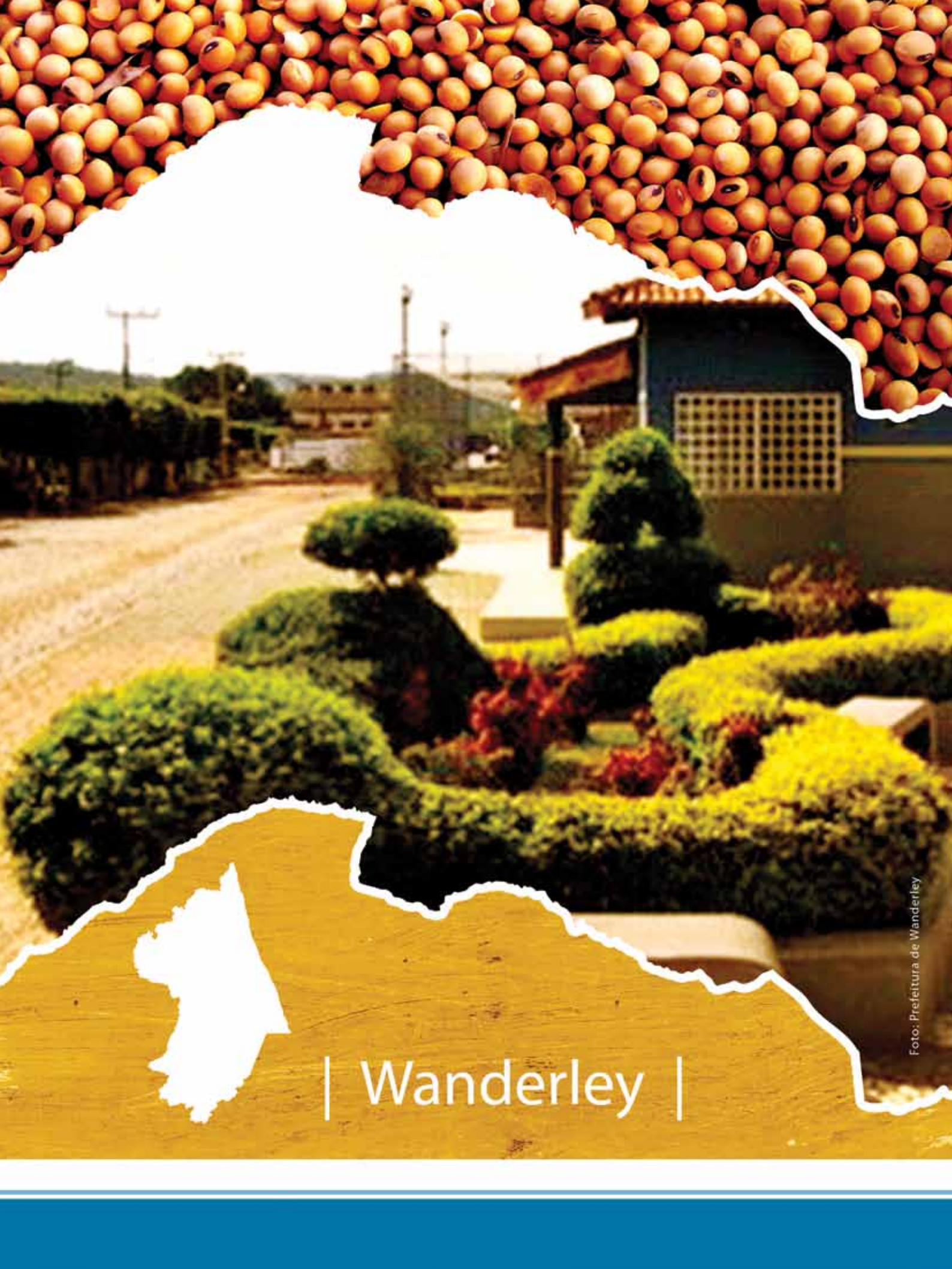

| Wanderley |

WANDERLEY TERRITÓRIO DE IDENTIDADE OESTE BAIANO

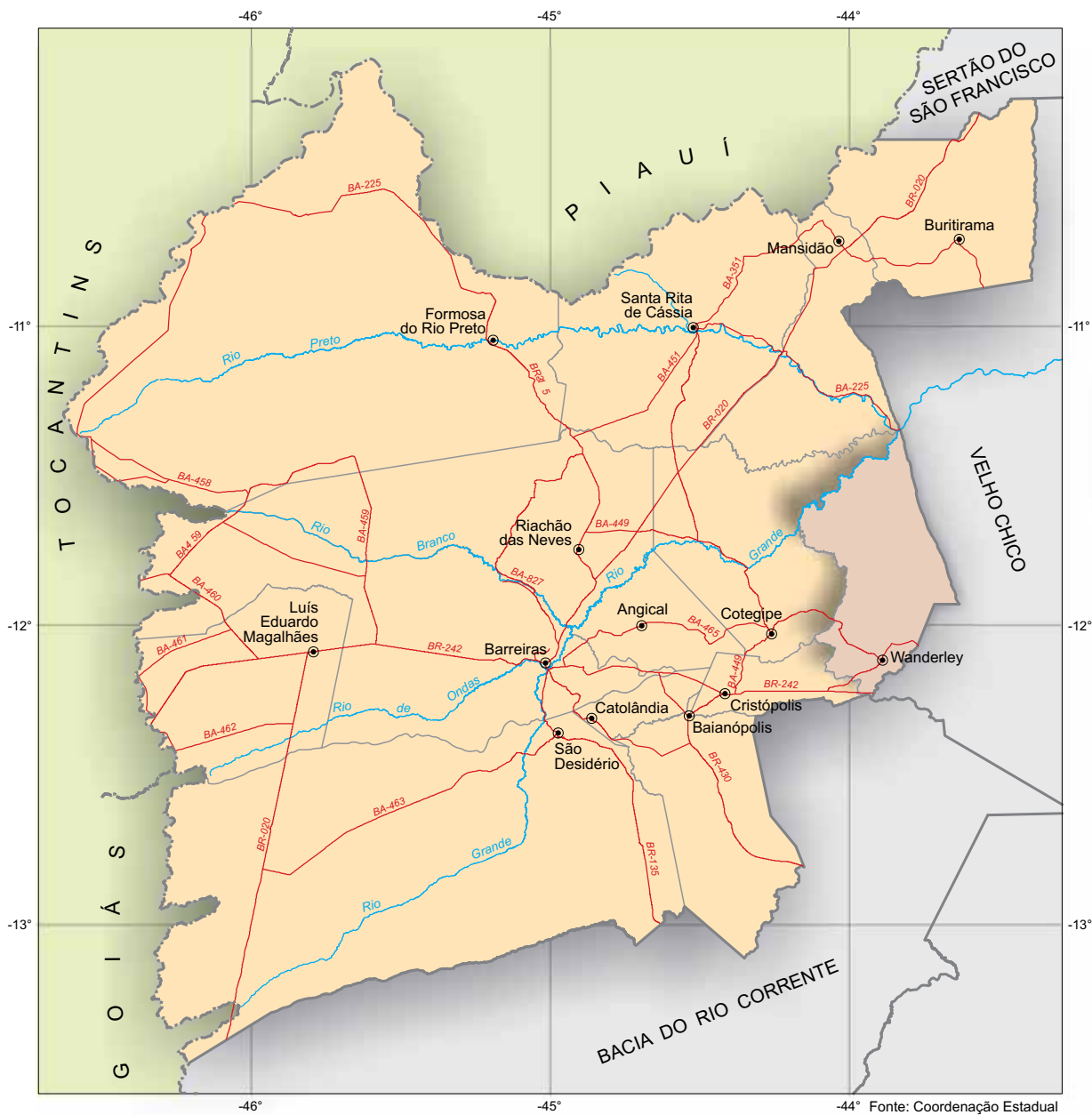

-44° Fonte: Coordenação Estadual dos Territórios, 2007. SEI, 2009.



Município em destaque

ESCALA: 1:2.500.000

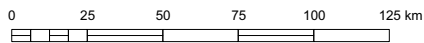

1 Informações Gerais

1.1 Regionalização

Messorregião Geográfica: Extremo Oeste Baiano

Microrregião Geográfica: 02. Cotegipe

Região Econômica: 15. Oeste

Região Administrativa: 25. Barreiras

Eixo de Desenvolvimento: Oeste do São Francisco

Território de Identidade: 11. Oeste Baiano

1.2 Legislação Político/Administrativa

Lei de Criação: nº 4.403

Data: 25/02/1985 - Diário Oficial: 26/02/1985

Lei Vigente: nº 4.403

Data: 25/02/1985 - Diário Oficial: 26/02/1985

Outras Leis de Referência: Município de Muquém do São Francisco nº 5.009 de 13/06/1989. Publicada no DO de 14/06/1989.

Município de Origem: Cotegipe

Distritos: Wanderley

Limites Intermunicipais: Barra, Cotegipe, Cristópolis, Mansidão, Muquém do São Francisco e Tabocas do Brejo Velho

2 Informações Geográficas

2.1 Indicadores Geográficos

2.1.1 Área, distância da capital, coordenadas geográficas e altitude

Área (Km ²)	Coordenadas Geográficas		Altitude (m)	Distância da Capital (Km)
	Latitude Sul	Longitude Oeste		
3.043,41	-12°07'12"	43°53'15"	583	776

Fonte: IBGE, 2002/ Derba, 2007.

2.2 Recursos Naturais

2.2.1 Clima

Tipo climático: **Subúmido a Seco**
 Temperatura média anual (°C): **23,1**
 Período chuvoso: **outubro a abril**
 Pluviosidade anual (mm): **998,5**

2.2.2 Solo

Cambissolos, Latossolos e Luvisolos

2.2.3 Vegetação

Floresta Estacional Decidual e Floresta Estacional Semidecidual

2.2.4 Geomorfologia

Chapadão Central, Depressão do São Francisco e Patamares do Chapadão

2.2.5 Geologia

Ardósias, Arenitos finos e médios, Argilitos, Calcários, Depósitos Eluvionares e Coluvionares, Dolomitos, Folhelhos e Siltitos

2.2.6 Ocorrências minerais

Calcário e Quartzo Hialino

2.2.7 Hidrografia

Bacia hidrográfica: **Rio São Francisco**

Rio(s) principal(is): **Rio Grande, Rio Tijucuçu, Riacho do Maracapu, Riacho da Canabrava e Riacho Poço do Umbuzeiro**

Áreas irrigadas: -

Espelhos d'água: -

2.3 Área Especial

2.3.1 Unidades de conservação -

2.3.2 Projetos de assentamento de reforma agrária

Campo Alegre

2.3.3 Projetos cédula da terra -

2.3.4 Projetos crédito fundiário e combate à pobreza rural -



3 Características Demográficas e Sociais

3.1 Demografia

3.1.1 População, área e densidade demográfica do município de Wanderley, no estado da Bahia –2007-2009

Ano	População Estimada ⁽¹⁾	Área (km ²)	Densidade Demográfica (hab/km ²)
2007	12.982	3.043,41	4,27
2008	13.300	3.043,41	4,37
2009	13.252	3.043,41	4,35

Fonte: IBGE.

(1) Para 2007, Contagem da População; para 2008 e 2009 estimativas das populações residentes em julho de cada ano.

3.1.2 População, por situação de domicílio e sexo, do município de Wanderley, no estado da Bahia – 2007

População por Situação de Domicílio e Sexo	População
População total ⁽¹⁾	12.982
Homens	6.772
Mulheres	6.188
População urbana ⁽¹⁾	6.000
Homens	2.966
Mulheres	3.034
População rural ⁽¹⁾	6.982
Homens	3.806
Mulheres	3.154

Fonte: IBGE, Contagem da População 2007.

(1) Inclusive a população estimada nos domicílios fechados e nos domicílios provenientes de setor censitário cujo arquivo foi danificado.

3.1.3 Domicílios particulares ocupados, por sexo da pessoa responsável pelo domicílio, no município de Wanderley, no estado da Bahia – 2007

Sexo da Pessoa Responsável	Domicílios Particulares Ocupados por Sexo do Responsável
Total ⁽¹⁾	3.405
Homens	2.354
Mulheres	1.044

Fonte: IBGE, Contagem da População 2007.

(1) Inclusive os domicílios fechados e os domicílios provenientes de setor censitário cujo arquivo foi danificado, com população estimada.

3.1.4 Quantidade de domicílios, por espécie, no município de Wanderley, no estado da Bahia – 2007

Domicílios por Espécie	Domicílios
Total geral	4.168
Particulares	4.161
Ocupados	3.398
Não ocupados	763
Fechado	7
Uso ocasional	510
Vago	246
Coletivos	7
Com morador	5
Sem morador	2

Fonte: IBGE, Contagem da População 2007.

3.2 Pessoal Ocupado

3.2.1 Pessoal ocupado no mercado formal de trabalho, por setor de atividade econômica, no município de Wanderley, no estado da Bahia – 2004-2007

Setor de Atividade	2004	2005	2006	2007
Extrativa mineral	-	-	1	1
Indústria de transformação	-	-	1	3
Serviços industriais de utilidade pública	8	9	10	10
Construção civil	-	-	-	4
Comércio	33	29	27	46
Serviços	10	11	10	10
Administração pública	261	365	368	364
Agropecuária, extrativa vegetal, caça e pesca	8	9	24	38

Fonte: Ministério do Trabalho-RAIS.

3.2.2 Grau de instrução do pessoal ocupado no mercado formal de trabalho, no município de Wanderley, no estado da Bahia – 2004-2007

Grau de Instrução	2004	2005	2006	2007 ⁽¹⁾
Analfabeto	5	5	6	4
4ª série incompleto	33	33	45	50
4ª série completo	30	36	37	35
8ª série incompleto	19	25	31	29
8ª série completo	30	33	37	47
2º grau incompleto	17	35	32	39
2º grau completo	168	233	240	258
Superior incompleto	5	7	6	7
Superior completo	13	16	7	7
Mestrado	-	-	-	-
Doutorado	-	-	-	-

Fonte: Ministério do Trabalho-RAIS.

(1) Houve mudança na nomenclatura.



3.3 Educação

3.3.1 Educação infantil

3.3.1.1 Estabelecimentos que ofertam a educação infantil, por localização e dependência administrativa, no município de Wanderley, no estado da Bahia – 2004-2007

Ano	Estabelecimentos								
	Total	Urbana				Rural			
		Federal	Estadual	Municipal	Particular	Federal	Estadual	Municipal	Particular
2004	43	-	-	5	1	-	-	37	-
2005	22	-	-	5	1	-	-	16	-
2006	39	-	-	5	1	-	-	33	-
2007	41	-	-	5	3	-	-	33	-

Fonte: SEC/MEC/Inep.

3.3.1.2 Matrícula inicial na educação infantil, por localização e dependência administrativa, no município de Wanderley, no estado da Bahia – 2004-2007

Ano	Total	Matrícula Inicial							
		Urbana				Rural			
		Federal	Estadual	Municipal	Particular	Federal	Estadual	Municipal	Particular
2004	568	-	-	250	27	-	-	291	-
2005	435	-	-	207	27	-	-	201	-
2006	509	-	-	236	25	-	-	248	-
2007	499	-	-	239	59	-	-	201	-

Fonte: SEC/MEC/Inep.

3.3.1.3 Docentes em exercício na educação infantil, por localização e dependência administrativa, no município de Wanderley, no estado da Bahia – 2004-2007

Ano	Total	Docentes							
		Urbana				Rural			
		Federal	Estadual	Municipal	Particular	Federal	Estadual	Municipal	Particular
2004	60	-	-	17	2	-	-	41	-
2005	36	-	-	13	2	-	-	21	-
2006	53	-	-	14	2	-	-	37	-
2007	61	-	-	17	6	-	-	38	-

Fonte: SEC/MEC/Inep.

3.3.2 Ensino fundamental

3.3.2.1 Estabelecimentos que ofertam ensino fundamental, por localização e dependência administrativa, no município de Wanderley, no estado da Bahia – 2004-2007

Ano	Total	Estabelecimentos							
		Urbana				Rural			
		Federal	Estadual	Municipal	Particular	Federal	Estadual	Municipal	Particular
2004	49	-	3	5	1	-	-	40	-
2005	48	-	2	5	1	-	-	40	-
2006	47	-	2	5	1	-	-	39	-
2007	45	-	2	5	2	-	-	36	-

Fonte: SEC/MEC/Inep.

3.3.2.2 Matrícula inicial no ensino fundamental, por localização e dependência administrativa, no município de Wanderley, no estado da Bahia – 2004-2007

Ano	Matrícula Inicial								
	Total	Urbana				Rural			
		Federal	Estadual	Municipal	Particular	Federal	Estadual	Municipal	Particular
2004	2.949	-	510	1.200	46	-	-	1.193	-
2005	3.052	-	425	1.353	69	-	-	1.205	-
2006	3.029	-	407	1.290	97	-	-	1.235	-
2007	2.890	-	403	1.189	109	-	-	1.189	-

Fonte: SEC/MEC/Inep.

3.3.2.3 Docentes em exercício no ensino fundamental, por localização e dependência administrativa, no município de Wanderley, no estado da Bahia – 2004-2007

Ano	Docentes								
	Total	Urbana				Rural			
		Federal	Estadual	Municipal	Particular	Federal	Estadual	Municipal	Particular
2004	163	-	33	58	4	-	-	68	-
2005	159	-	18	67	4	-	-	70	-
2006	162	-	19	64	5	-	-	74	-
2007	168	-	20	60	13	-	-	75	-

Fonte: SEC/MEC/Inep.

3.3.3 Ensino médio

3.3.3.1 Estabelecimentos que ofertam ensino médio, por localização e dependência administrativa, no município de Wanderley, no estado da Bahia – 2004-2007

Ano	Estabelecimentos								
	Total	Urbana				Rural			
		Federal	Estadual	Municipal	Particular	Federal	Estadual	Municipal	Particular
2004	1	-	1	-	-	-	-	-	-
2005	1	-	1	-	-	-	-	-	-
2006	1	-	1	-	-	-	-	-	-
2007	1	-	1	-	-	-	-	-	-

Fonte: SEC/MEC/Inep.

3.3.3.2 Matrícula inicial no ensino médio, por localização e dependência administrativa, no município de Wanderley, no estado da Bahia – 2004-2007

Ano	Matrícula Inicial								
	Total	Urbana				Rural			
		Federal	Estadual	Municipal	Particular	Federal	Estadual	Municipal	Particular
2004	735	-	735	-	-	-	-	-	-
2005	709	-	709	-	-	-	-	-	-
2006	633	-	633	-	-	-	-	-	-
2007	444	-	444	-	-	-	-	-	-

Fonte: SEC/MEC/Inep.



3.3.3.3 Docentes em exercício no ensino médio, por localização e dependência administrativa, no município de Wanderley, no estado da Bahia – 2004-2007

Ano	Docentes								
	Total	Urbana				Rural			
		Federal	Estadual	Municipal	Particular	Federal	Estadual	Municipal	Particular
2004	35	-	35	-	-	-	-	-	-
2005	29	-	29	-	-	-	-	-	-
2006	25	-	25	-	-	-	-	-	-
2007	18	-	18	-	-	-	-	-	-

Fonte: SEC/MEC/Inep.

3.3.4 Educação de jovens e adultos

3.3.4.1 Estabelecimentos que ofertam a educação de jovens e adultos, por localização e dependência administrativa, no município de Wanderley, no estado da Bahia – 2004-2007

Ano	Estabelecimentos								
	Total	Urbana				Rural			
		Federal	Estadual	Municipal	Particular	Federal	Estadual	Municipal	Particular
2004	7	-	2	4	-	-	-	1	-
2005	7	-	2	4	-	-	-	1	-
2006	6	-	2	4	-	-	-	-	-
2007	10	-	2	5	-	-	-	3	-

Fonte: SEC/MEC/Inep.

3.3.4.2 Matrícula inicial na educação de jovens e adultos, por localização e dependência administrativa, no município de Wanderley, no estado da Bahia – 2004-2007

Ano	Matrícula Inicial								
	Total	Urbana				Rural			
		Federal	Estadual	Municipal	Particular	Federal	Estadual	Municipal	Particular
2004	324	-	223	76	-	-	-	25	-
2005	369	-	290	58	-	-	-	21	-
2006	276	-	213	63	-	-	-	-	-
2007	320	-	156	121	-	-	-	43	-

Fonte: SEC/MEC/Inep.

3.3.4.3 Docentes em exercício na educação de jovens e adultos, por localização e dependência administrativa, no município de Wanderley, no estado da Bahia – 2004-2007

Ano	Docentes								
	Total	Urbana				Rural			
		Federal	Estadual	Municipal	Particular	Federal	Estadual	Municipal	Particular
2004	14	-	9	4	-	-	-	1	-
2005	19	-	10	6	-	-	-	3	-
2006	16	-	12	4	-	-	-	-	-
2007	27	-	12	9	-	-	-	6	-

Fonte: SEC/MEC/Inep.

3.4 Saúde

3.4.1 Hospitais conveniados com o SUS, segundo a esfera administrativa e leitos, no município de Wanderley, no estado da Bahia – 2004-2007

Ano	Hospitais Segundo Esfera Administrativa					Leitos	
	Total	Federal	Estadual	Municipal	Privada	Existentes	SUS ⁽¹⁾
2004	1	-	-	1	-	28	28
2005	-	-	-	-	-	-	-
2006	1	-	-	1	-	21	21
2007	1	-	-	1	-	21	21

Fonte: Datasus/CNES/Sesab/DICS.

(1) A partir de 2005, a informação de Leitos Contratados assume a denominação Leitos – SUS.

3.4.2 Servidores estaduais da área de saúde, segundo o tipo de ocupação, no município de Wanderley, no estado da Bahia – 2004-2007

Tipo de Ocupação	2004	2005	2006	2007
Total	-	-	-	-
Agente Serviço de Saúde	-	-	-	-
Assistente Social	-	-	-	-
Atendente de Enfermagem	-	-	-	-
Atendente Rural	-	-	-	-
Auxiliar de Enfermagem	-	-	-	-
Auxiliar Serviço de Saúde/Atendente Rural	-	-	-	-
Enfermeiro	-	-	-	-
Farmacêutico	-	-	-	-
Fisioterapeuta	-	-	-	-
Médico	-	-	-	-
Nutricionista	-	-	-	-
Odontólogo	-	-	-	-
Outras ocupações	-	-	-	-
Técnico em Patologia Clínica	-	-	-	-
Técnico em Radiologia	-	-	-	-

Fonte: Sesab.



3.4.3 Óbitos, por grupo de causas, no município de Wanderley, no estado da Bahia – 2004-2007

Grupos de Causas	2004	2005	2006	2007
Total	28	33	39	34
Algumas doenças infecciosas e parasitárias	2	1	4	2
Neoplasias (tumores)	1	3	3	3
Doenças do sangue e dos órgãos hematopoéticos e alguns transtornos imunitários	-	-	-	-
Doenças endócrinas, nutricionais e metabólicas	1	-	-	3
Transtornos mentais e comportamentais	-	-	1	-
Doenças do sistema nervoso	-	-	-	-
Doenças do olho e anexos	-	-	-	-
Doenças do ouvido e da apófise mastóide	-	-	-	-
Doenças do aparelho circulatório	7	4	9	7
Doenças do aparelho respiratório	2	2	2	2
Doenças do aparelho digestivo	2	-	1	-
Doenças da pele e tecido subcutâneo	-	-	-	-
Doenças do sistema osteomuscular e do tecido conjuntivo	-	-	-	-
Doenças do aparelho geniturinário	1	1	-	1
Gravidez, parto e puerpério	-	-	-	-
Algumas afecções originadas no período perinatal	-	1	4	3
Malformações congênitas, deformidades e anomalias cromossômicas	-	-	1	-
Sintomas, sinais e achados anormais de exames clínicos e de laboratório não classificados em outro item (causas mal definidas)	11	18	10	11
Causas externas de morbidade e mortalidade	1	3	4	2

Fonte: Sesab/DICS/SIM.

3.4.4 Óbitos, por faixa etária, no município de Wanderley, no estado da Bahia – 2004-2007

Ano	Faixa Etária						
	Total	< 1 Ano	1 a 4	5 a 14	15 a 49	≥ 50 anos	Idade Ignorada
2004	28	2	-	-	9	17	-
2005	33	1	1	-	10	21	-
2006	39	6	2	1	9	21	-
2007	34	3	-	2	11	18	-

Fonte: Sesab/Suvisa/DIS-SIM.

3.4.5 Casos de algumas doenças transmissíveis, de notificação obrigatória, independentes de confirmação, no município de Wanderley, no estado da Bahia – 2004-2007

Doenças Transmissíveis	2004	2005	2006 ⁽²⁾	2007 ⁽³⁾
Total	194	23	17	37
Chagas aguda	10	-	-	-
Coqueluche	-	-	-	-
Dengue	163	-	-	22
Difteria	-	-	-	-
Febre tifóide	-	-	-	-
Hanseníase ⁽¹⁾	11	9	10	11
Hepatite viral	1	-	1	1
Leishmaniose tegumentar ⁽¹⁾	1	7	4	-
Leishmaniose visceral	-	-	-	-
Leptospirose	-	-	-	-
Malária	-	-	-	-
Meningite	-	-	-	-
Paralisia flácida aguda	-	-	-	-
Tétano acidental	-	-	-	-
Tétano neonatal	-	-	-	-
Tuberculose extra-pulmonar ⁽¹⁾	-	-	-	-
Tuberculose pulmonar ⁽¹⁾	8	7	2	3

Fonte: Sesab/DIS/Sinam.

(1) Casos confirmados.

(2) Dados processados em 31.03.2009.

(3) Dados processados em 02.04.2009.

3.4.6 Casos de algumas doenças sexualmente transmissíveis, de notificação obrigatória, independentes de confirmação, no município de Wanderley, no estado da Bahia – 2004-2007

Ano	Aids ⁽¹⁾	Condiloma Acuminado	Herpes Genital	Sífilis	
				Congênita	Em Adulto ⁽²⁾
2004	-	1	-	-	-
2005	-	-	-	-	-
2006 ⁽³⁾	-	-	-	2	-
2007	-	-	-	-	-

Fonte: Sesab/DIS/Sinam.

(1) Casos confirmados.

(2) A classificação das notificações de Sífilis Sem Especificação passou em 2004 para Sífilis em Adulto.

(3) Dados processados em 30.03.2009.

3.5 Índice de Desenvolvimento Social

3.5.1 Índice de Desenvolvimento Social, segundo seus componentes, no município de Wanderley, no estado da Bahia – 2002, 2004, 2006

Ano	INS	Classificação ⁽¹⁾	INE	Classificação ⁽¹⁾	ISB	Classificação ⁽¹⁾	IRMCH	Classificação ⁽¹⁾	IDS	Classificação ⁽¹⁾
2002	4.932,15	386º	4.984,26	233º	4.968,03	245º	5.002,75	135º	4.971,73	278º
2004	4.958,15	347º	4.973,89	265º	4.957,89	273º	5.002,75	135º	4.973,14	276º
2006	4.964,00	322º	4.960,49	307º	4.955,95	281º	5.002,75	135º	4.970,76	292º

Fonte: SEL.

Notas: INS – Índice do Nível de Saúde.

INE – Índice do Nível de Educação.

ISB – Índice dos Serviços Básicos.

IRMCH – Índice de Renda Média dos Chefes de Família.

IDS – Índice de Desenvolvimento Social.

(1) Posição em relação aos demais municípios do Estado.



3.5.2 Situação do Programa Bolsa Família no município de Wanderley, no estado da Bahia – 2008-2009

Dados Gerais	Quantidade	Período
População total do município	13.300	2008
Total de famílias cadastradas ⁽¹⁾	2.820	30/04/2009
Total de famílias cadastradas – perfil Bolsa Família ⁽²⁾	2.299	30/04/2009
Total de famílias cadastradas – perfil Cadastro Único ⁽³⁾	2.486	30/04/2009
Número de famílias beneficiárias do Programa Bolsa Família	1.728	05/09

Fonte: MDS.

(1) O total de famílias cadastradas poderá, conforme a legislação do CadÚnico, incluir famílias que tenham renda familiar per capita maior que meio salário mínimo (R\$ 232,50). Isso explica a possível diferença de valores entre o total de famílias cadastradas.

(2) Famílias com renda per capita mensal de até R\$ 137,00.

(3) Famílias com renda per capita mensal de até R\$ 232,50 (1/2 salário mínimo em 2008), incluído o total de famílias cadastradas pelo perfil Bolsa Família.

4 Transporte

4.1 Veículos registrados, por tipo, no município de Wanderley, no estado da Bahia – 2004-2007

Ano	Tipo de Veículo						
	Automóvel	Caminhão	Camioneta	Micro-ônibus	Moto	Ônibus	Outros
2004	94	29	63	3	167	9	15
2005	105	29	75	3	211	11	20
2006	123	35	83	1	257	11	28
2007	143	35	87	2	323	12	31

Fonte: Detran.

5 Serviços Básicos

5.1 Energia Elétrica

5.1.1 Consumidores de energia elétrica, por classe, no município de Wanderley, no estado da Bahia – 2004-2007

Ano	Residencial	Industrial	Comercial	Rural	Serviços e Poderes Públicos	Outros ⁽¹⁾	Total
2004	1.775	9	153	90	85	-	2.112
2005	1.982	10	161	159	100	-	2.412
2006	2.253	10	165	154	110	-	2.692
2007	2.458	11	170	159	127	-	2.925

Fonte: Coelba.

(1) Consumidores próprios dos sistemas Coelba.

5.1.2 Consumo de energia elétrica, por classe, no município de Wanderley, no estado da Bahia 2004-2007

(KWh)

Ano	Residencial	Industrial	Comercial	Rural	Serviços e Poderes Públicos	Outros ⁽¹⁾	Total
2004	1.237.759	29.133	371.062	129.222	742.472	-	2.509.648
2005	1.347.262	41.613	420.934	141.967	791.433	-	2.743.209
2006	1.472.038	48.032	417.302	181.822	864.005	-	2.983.199
2007	1.674.015	51.912	447.011	220.047	948.215	-	3.341.200

Fonte: Coelba.

(1) Consumo próprio dos sistemas Coelba.

5.2 Abastecimento d'Água

5.2.1 Ligações, economias e volume de água faturado no município de Wanderley, no estado da Bahia 2004-2007

Ano	Ligações	Economias	Volume (m ³)
2004	-	-	-
2005	-	-	-
2006	-	-	-
2007	-	-	-

Fonte: Embasa.

5.3 Correios

5.3.1 Agência de correios e unidades operacionais de atendimento no município de Wanderley, no estado da Bahia – 2004-2007

Ano	Total	Agências					
		Agência de Correio	Agência de Correio Comunitária	Agência de Correio Franqueada	Caixa de Coleta	Posto de Venda de Selo	Outros
2004	2	1	-	-	1	-	-
2005	2	1	-	-	1	-	-
2006	1	1	-	-	-	-	-
2007	1	1	-	-	-	-	-

Fonte: ECT.

5.4 Bancos

5.4.1 Distribuição de agências bancárias no município de Wanderley, no estado da Bahia – 2004-2007

Ano	Dependência Administrativa	
	Federal	Particular
2004	1	-
2005	1	-
2006	1	-
2007	1	-

Fonte: Banco Central.



6 Informações Econômicas

6.1 Agropecuária

6.1.1 Produção, área colhida e rendimento médio dos principais produtos agrícolas no município de Wanderley, no estado da Bahia – 2004-2007

Produtos	2004			2005			2006			2007		
	Produção (t)	Área Colhida (ha)	Rendimento Médio (kg/ha)	Produção (t)	Área Colhida (ha)	Rendimento Médio (kg/ha)	Produção (t)	Área Colhida (ha)	Rendimento Médio (kg/ha)	Produção (t)	Área Colhida (ha)	Rendimento Médio (kg/ha)
Banana	722	37	19.514	700	35	20.000	651	35	18.600	616	32	19.250
Cana-de-açúcar	540	20	27.000	540	20	27.000	1.989	40	49.725	2.058	42	49.000
Feijão (em grão)	34	84	405	168	350	480	208	520	400	197	470	419
Mamona (baga)	-	-	-	61	36	1.694	-	-	-	-	-	-
Mandioca	2.400	200	12.000	2.340	180	13.000	1.200	108	11.111	1.232	110	11.200
Manga	360	30	12.000	-	-	-	-	-	-	-	-	-
Milho (em grão)	13.650	6.500	2.100	16.800	5.600	3.000	9.510	4.745	2.004	10.404	5.100	2.040
Sorgo granífero (em grão)	-	-	-	96	40	2.400	240	80	3.000	237	84	2.821

Fonte: IBGE-PAM.

6.1.2 Efetivo dos principais rebanhos no município de Wanderley, no estado da Bahia – 2004-2007

Rebanho	Rebanhos (cabeças)			
	2004	2005	2006	2007
Asininos	546	502	502	460
Bovinos	83.353	82.920	82.920	112.550
Caprinos	2.532	2.595	2.595	3.200
Equinos	3.120	3.150	3.150	2.800
Galinhas	10.985	11.315	11.315	11.500
Galos, frangas, frangos e pintos	32.500	32.970	32.970	34.255
Muares	398	374	374	320
Ovinos	526	542	542	6.500
Suíños	6.028	6.151	6.151	5.250

Fonte: IBGE-PPM.

6.1.3 Produção dos principais produtos de origem animal no município de Wanderley, no estado da Bahia 2004-2007

Produto	2004	2005	2006	2007
Leite (mil litros)	4.075	4.025	4.025	3.500
Mel de abelha (quilograma)	3.400	3.550	3.550	3.230
Ovos de galinha (mil dúzias)	51	53	53	53

Fonte: IBGE – PPM.

6.1.4 Financiamentos concedidos a produtores e cooperativas, por atividade e finalidade, no município de Wanderley, no estado da Bahia – 2004-2007

Atividade	Comercialização		Custeio		Investimento		Total	
	Contrato	Valor (R\$ 1,00)	Contrato	Valor (R\$ 1,00)	Contrato	Valor (R\$1,00)	Contrato	Valor (R\$ 1,00)
2004								
Agrícola	-	0,00	66	547.761,88	-	0,00	66	547.761,88
Pecuária	4	256.469,40	205	2.090.736,20	55	232.949,12	264	2.580.154,72
2005								
Agrícola	-	0,00	13	394.088,89	-	0,00	13	394.088,89
Pecuária	21	1.193.952,56	257	2.803.629,99	102	977.005,06	380	4.974.587,61
2006								
Agrícola	-	0,00	-	0,00	9	62.147,27	9	62.147,27
Pecuária	5	194.352,75	260	3.294.862,03	304	2.644.247,16	569	6.133.461,94
2007								
Agrícola	-	0,00	-	0,00	1	10.000,00	1	10.000,00
Pecuária	-	0,00	250	4.141.743,45	87	334.909,40	337	4.476.652,85

Fonte: Banco Central.

6.2 PIB Municipal

6.2.1 Valor Adicionado, PIB e PIB per capita a preços correntes no município de Wanderley, no estado da Bahia – 2003-2006

Ano	Valor Adicionado (R\$ milhões)			Valor Adicionado APU ⁽²⁾ (R\$ milhões)	Impostos Sobre Produtos (R\$ milhões)	PIB (R\$ milhões)	PIB Per Capita (R\$ 1,00)
	Agropecuária	Indústria	Serviços ⁽¹⁾				
2004	12,35	2,06	17,70	10,52	0,75	32,86	2.406,41
2005	14,32	2,95	22,35	12,43	1,29	40,90	2.994,93
2006	10,90	2,99	24,01	14,29	1,04	38,94	2.850,85
2007 ⁽³⁾	12,13	3,06	26,44	15,19	1,20	42,83	3.299,22

Fontes: SEI, IBGE.

(1) Inclui APU.

(2) Administração Pública (Atividades Governamentais).

(3) Dados sujeitos a retificação.



6.3 Finanças Públicas

6.3.1 Arrecadação municipal, estadual e transferências constitucionais no município de Wanderley, no estado da Bahia – 2004-2007

(R\$ 1,00)

Ano	Municipal			Estadual				Transferências	
	IPTU	ISS	Total	ICMS	IPVA	ITD	Total	Estado	União
2004	6.398,03	108.271,86	114.669,89	557.754,16	42.986,34	150,00	600.890,50	1.412.489,04	3.381.000,10
2005	10.936,81	118.794,00	129.730,81	693.102,33	56.323,66	-	749.425,99	1.454.368,84	4.259.862,33
2006	12.611,19	140.285,16	152.896,35	207.010,47	57.216,26	3.370,00	267.596,73	1.639.169,12	4.734.340,94
2007	12.740,02	203.435,40	216.175,42	306.455,84	75.810,49	-	382.266,33	1.709.786,90	5.475.175,46

Fontes: STN, Sefaz-BA.

6.4 Índice de Desenvolvimento Econômico

6.4.1 Índice de Desenvolvimento Econômico, segundo seus componentes, no município de Wanderley, no estado da Bahia – 2002, 2004, 2006

Ano	INF	Classificação ⁽¹⁾	IQM	Classificação ⁽¹⁾	IPM	Classificação ⁽¹⁾	IDE	Classificação ⁽¹⁾
2002	4.989,35	212º	4.991,63	246º	4.985,27	218º	4.988,75	213º
2004	4.988,78	247º	4.991,04	283º	4.985,69	205º	4.988,50	237º
2006	4.989,37	201º	4.967,32	339º	4.985,62	254º	4.980,76	260º

Fonte: SEI.

Notas: INF – Índice de Infraestrutura.

IQM – Índice de Qualificação da Mão de Obra.

IPM – Índice do Produto Municipal.

IDE – Índice de Desenvolvimento Econômico.

(1) Posição em relação aos demais municípios do Estado.

7 Justiça Eleitoral

7.1 Eleitorado e abstenção nas eleições no município de Wanderley, no estado da Bahia – 2006

Especificação	Dados Gerais
Eleitorado	10.317
Abstenção – 1º turno %	25,47%
Abstenção – 2º turno %	32,08%

Fonte: TSE.

7.2 Resultado das eleições para presidente e governador no município de Wanderley, no estado da Bahia – 2006

Cargos/Partidos	Votos		Situação
	Nominais	% Votos Válidos	
Presidente – 2º turno			
PT	4.820	71,80	Eleito
PSDB	1893	28,20	Não eleito
Governador – 1º turno			
PT	3.486	52,27	Eleito
PFL	3.120	46,78	Não eleito
Outros	63	0,95	Não eleito

Fonte: TSE.



ISBN 978-85-85976-68-2

