

EMB

Estatísticas dos Municípios Baianos

Salvador • v.4 • n.1 • 2013



11

TERRITÓRIO DE IDENTIDADE Nº

BACIA DO RIO GRANDE

Angical ■ Baianópolis ■ Barreiras ■ Buritirama ■ Catolândia ■ Cotegipe ■ Cristópolis ■ Formosa do Rio Preto
Luís Eduardo Magalhães ■ Mansidão ■ Riachão das Neves ■ Santa Rita de Cássia ■ São Desidério ■ Wanderley



EMB Estatísticas dos Municípios Baianos

TERRITÓRIO DE IDENTIDADE

Nº 11

BACIA DO RIO GRANDE

Angical ■ Baianópolis ■ Barreiras ■ Buritirama ■ Catolândia ■ Cotegipe ■ Cristópolis
Formosa do Rio Preto ■ Luís Eduardo Magalhães ■ Mansidão ■ Riachão das Neves ■ Santa Rita de Cássia
São Desidério ■ Wanderley

Governo do Estado da Bahia
Jaques Wagner

Secretaria do Planejamento
José Sergio Gabrielli

Superintendência de Estudos Econômicos e Sociais da Bahia
José Geraldo dos Reis Santos

Diretoria de Indicadores e Estatísticas – Distat

Gustavo Casseb Pessoti

Coordenação de Estatística – Coest

Urandi Roberto Paiva Freitas

Equipe Técnica

Aída Maria Tavares Bahia
Alex Gama Queiroz dos Santos
Aloísio Machado da Silva Filho
Ângela Cristina R. D. Pereira
Blandino Barreto Santos
Celia Regina U. L. Guanais Mineiro
Eliana Cristina Teles Góis
Francisco C. Magalhães Filho
Iara Pinto Cardoso
Lino Mosquera Navarro
Luís André de Aguiar Alves
Marivaldo Pereira de Brito
Raquel Neves dos Santos
Sigmar Ferreira Barreto
Otávio Alves Passos Neto (estagiário)

Diretoria de Informações Geoambientais – Digeo

Claudio Emilio Pelosi Laranjeira

Coordenação de Recursos Naturais e Ambientais – CRNA

Aline Pereira Rocha

Equipe Técnica

Ana Lúcia da Silva Teixeira
Antonio Leonardo Guimarães de Mello
Rita Pimentel

Coordenação de Cartografia e Geoprocessamento – Cartgeo

Equipe Técnica

Anderson Lobo Silva
Angélica Manina de Moraes Cunha Neta
Emerson Santos Borges
Luama Santos Lima
Sayonara Magalhães Figueiredo (Estagiária)

Coordenação de Biblioteca, Normalização e Documentação – Cobi

Eliana Marta Gomes Silva Sousa

Coordenação de Disseminação de Informações – Codin

Ana Paula Porto

Editoria-Geral

Elisabete Cristina Teixeira Barretto

Projeto Gráfico

Julio Vilela

Capa

Vinícius Luz Assunção

Editoração

Autor Visual

Produção

Daiane Oliveira

Estatísticas dos Municípios Baianos [recurso eletrônico] / Superintendência de Estudos Econômicos e Sociais da Bahia. v. 1 (2000 -). – Salvador: SEI, 2012.

v. 4
n. 1
Bianual

Publicado até 2004 com informações das Regiões Econômicas do Estado da Bahia, sendo que, a partir do v. 4, n. 1 e n. 2, contêm informações por Territórios de Identidade. No período de 2010 a 2012 os 27 exemplares das Estatísticas dos Municípios Baianos dos Territórios de Identidade foram publicados em papel.
ISSN 1519-4124

1. Estatística – Municípios – Bahia. I Superintendência de Estudos Econômicos e Sociais da Bahia – SEI

CDU 311.313 (813.8)

Siglas e Abreviaturas

- Aneel** – Agência Nacional de Energia Elétrica
- ANAI** – Agência Nacional de Ação Indigenista
- APU** – Administração Pública
- CBPM** – Companhia Baiana de Pesquisa Mineral
- CDA** – Coordenação de Desenvolvimento Agrário
- Ceplab** – Centro de Planejamento da Bahia
- CNES** – Cadastro Nacional de Estabelecimentos de Saúde
- Coelba** – Companhia de Eletricidade do Estado da Bahia
- Datasus** – Tecnologia da Informação a Serviço do SUS
- Derba** – Departamento de Infraestrutura de Transportes da Bahia
- Detran** – Departamento Estadual de Trânsito
- DIS** – Diretoria de Informação em Saúde
- DOE** – Diário Oficial do Estado
- DOU** – Diário Oficial da União
- Embasa** – Empresa Baiana de Águas e Saneamento S.A.
- Embrapa** – Empresa Brasileira de Pesquisa Agropecuária
- Funasa** – Fundação Nacional de Saúde/Distrito Sanitário Especial Indígena (DSEI)
- IBGE** – Instituto Brasileiro de Geografia e Estatística
- ICMS** – Imposto sobre Circulação de Mercadorias e Prestação de Serviços
- IDE** – Índice de Desenvolvimento Econômico
- IDS** – Índice de Desenvolvimento Social
- INCRA** – Instituto Nacional de Colonização e Reforma Agrária
- INE** – Índice do Nível de Educação
- Inep** – Instituto Nacional de Estudos e Pesquisas Educacionais Anísio Teixeira
- INF** – Índice de Infraestrutura
- INS** – Índice do Nível de Saúde
- IPM** – Índice do Produto Municipal
- IPTU** – Imposto Predial e Territorial Urbano
- IPVA** – Imposto sobre a Propriedade de Veículos Automotores
- IQM** – Índice de Qualificação da Mão de Obra
- IRMCH** – Índice de Renda Média dos Chefes de Família
- ISB** – Índice dos Serviços Básicos
- ISS** – Imposto sobre Serviços de Qualquer Natureza

ITD – Imposto sobre Transmissão Causa Mortis e Doação de qualquer Bem ou Direito

MEC – Ministério da Educação

MDS – Ministério do Desenvolvimento Social e Combate à Fome

MMA – Ministério do Meio Ambiente

PAM – Produção Agrícola Municipal

PIB – Produto Interno Bruto

PMDB – Partido do Movimento Democrático Brasileiro

PP – Partido Progressista

PPM – Pesquisa da Pecuária Municipal

PPS – Partido Popular Socialista

PSDB – Partido da Social Democracia Brasileira

PT – Partido dos Trabalhadores

Radambrasil – Radar na Amazônia

RAIS – Relação Anual de Informações Sociais

Seagri – Secretaria da Agricultura, Pecuária, Irrigação, Reforma Agrária, Pesca e Aquicultura

SEC – Secretaria da Educação do Estado da Bahia

Sefaz – Secretaria da Fazenda do Estado da Bahia

Sema – Secretaria do Meio Ambiente

SEI – Superintendência de Estudos Econômicos e Sociais da Bahia

Sesab – Secretaria da Saúde do Estado da Bahia

SGM – Superintendência de Geologia e Recursos Minerais

SIM – Sistema de Informações sobre Mortalidade do Nordeste

STN – Secretaria do Tesouro Nacional

Suvisa – Superintendência de Vigilância e Proteção da Saúde

TSE – Tribunal Superior Eleitoral

Sinais Convencionais

- ... Dado numérico não disponível.
 - Dado numérico igual a zero não resultante de arredondamento.
 - x Dado numérico omitido a fim de evitar a individualização da informação.
 - 0 Dado numérico igual a zero resultante de arredondamento de um dado numérico originalmente positivo.
- 1991/2002 A abrangência temporal do dado corresponde especificamente aos anos indicados.
- 1991-2002 A abrangência temporal do dado corresponde ao período indicado.

Fontes das Informações Geográficas

1.1 Regionalização

Instituto Brasileiro de Geografia e Estatística (IBGE) – 1990

Diário Oficial do Estado (DOE) – 1966-2012

Lei nº 12.504 publicada no DOE de 21 e 22 jan. 2012

1.2 Legislação Político-Administrativa

Diário Oficial do Estado (DOE) – 1952-2013

As informações relativas aos Distritos Municipais são fornecidas pelo IBGE

2.1 Indicadores Geográficos

Instituto Brasileiro de Geografia e Estatística (IBGE) – 2010

Os dados de área não foram atualizados com a poligonal atual, redefinida a partir da Lei nº 12.057, de 11 de janeiro de 2011. O cálculo das áreas dos municípios é de responsabilidade do IBGE, conforme legislação em vigor.

Departamento de Infraestrutura de Transportes da Bahia (Derba) – 2007

2.2 Recursos Naturais

Superintendência de Estudos Econômicos e Sociais da Bahia (SEI) – 1997/2006

Empresa Brasileira de Pesquisa Agropecuária (Embrapa) – 1999

Radambrasil - Radar na Amazônia – 1981-1983

Superintendência de Geologia e Recursos Minerais (SGM) – 1994

Centro de Planejamento da Bahia (Ceplab) – 1979

Companhia Baiana de Pesquisa Mineral (CBPM) – 2008

2.3 Área Especial

Diário Oficial do Estado (DOE) – 1993/1994

Diário Oficial da União (DOU) – 1961-2009

Decreto Municipal – 1997-1999

Coordenação de Desenvolvimento Agrário (CDA) – 2009

Instituto Nacional de Colonização e Reforma Agrária/Bahia (INCRA) – 2011

Secretaria da Agricultura, Pecuária, Irrigação, Reforma Agrária, Pesca e Aquicultura (Seagri) – 2011

Agência Nacional de Energia Elétrica (Aneel) – 2011/2013

Agência Nacional de Ação Indigenista (ANAI) – 2011

Fundação Nacional de Saúde (Funasa)/Distrito Sanitário Especial Indígena (DSEI) – 2011

Secretaria do Meio Ambiente (Sema) – 2013

Ministério do Meio Ambiente (MMA) – 2013

Territórios de Identidade – Estado da Bahia	15
Aspectos gerais do Território de Identidade Bacia do Rio Grande – Bahia	16
Índice de Desenvolvimento Social do Território de Identidade Bacia do Rio Grande – Bahia	17
Angical – Território de Identidade Bacia do Rio Grande	20
Baianópolis – Território de Identidade Bacia do Rio Grande	38
Barreiras – Território de Identidade Bacia do Rio Grande	56
Buritirama – Território de Identidade Bacia do Rio Grande	76
Catolândia – Território de Identidade Bacia do Rio Grande	94
Cotegipe – Território de Identidade Bacia do Rio Grande	112
Cristópolis – Território de Identidade Bacia do Rio Grande	130
Formosa do Rio Preto – Território de Identidade Bacia do Rio Grande	148
Luís Eduardo Magalhães – Território de Identidade Bacia do Rio Grande	166
Mansidão – Território de Identidade Bacia do Rio Grande	186
Riachão das Neves – Território de Identidade Bacia do Rio Grande	204
Santa Rita de Cássia – Território de Identidade Bacia do Rio Grande	222
São Desidério – Território de Identidade Bacia do Rio Grande	240
Wanderley – Território de Identidade Bacia do Rio Grande	258

Plano de Apresentação Tabular

1 Informações Gerais

1.1 Regionalização

1.2 Legislação Político/Administrativa

2 Informações Geográficas

2.1 Indicadores Geográficos

2.1.1 Área, coordenadas geográficas, altitude e distância da capital

2.2 Recursos Naturais

2.2.1 Clima

2.2.2 Solo

2.2.3 Vegetação

2.2.4 Geomorfologia

2.2.5 Geologia

2.2.6 Ocorrências minerais

2.2.7 Hidrografia

2.3 Área Especial

2.3.1 Unidades de conservação

2.3.2 Projetos de assentamento de reforma agrária

2.3.3 Projetos cédula da terra

2.3.4 Projetos crédito fundiário e combate à pobreza rural

3 Características Demográficas e Sociais

3.1 Demografia

3.1.1 População, área e densidade demográfica do município, no estado da Bahia – 2000/2010

3.1.2 População, por situação de domicílio, do município, no estado da Bahia – 2010

3.1.3 População, por sexo, no município, no estado da Bahia – 2010

3.1.4 Domicílios, por espécie, no município, no estado da Bahia – 2010

3.2 Pessoal Ocupado

3.2.1 Pessoal ocupado no mercado formal de trabalho, por setor de atividade econômica, no município, no estado da Bahia – 2007-2010

3.2.2 Grau de instrução do pessoal ocupado no mercado formal de trabalho, no município, no estado da Bahia – 2007-2010

3.3 Educação

3.3.1 Educação infantil

3.3.1.1 Estabelecimentos com educação infantil, por localização e dependência administrativa, no município, no estado da Bahia – 2007-2010

3.3.1.2 Matrícula inicial na educação infantil, por localização e dependência administrativa, no município, no estado da Bahia 2007-2010

3.3.1.3 Funções docentes na educação infantil, por localização e dependência administrativa, no município, no estado da Bahia – 2007-2010

3.3.2 Ensino fundamental

- 3.3.2.1 Estabelecimentos com ensino fundamental, por localização e dependência administrativa, no município, no estado da Bahia – 2007-2010
- 3.3.2.2 Matrícula inicial no ensino fundamental, por localização e dependência administrativa, no município, no estado da Bahia – 2007-2010
- 3.3.2.3 Funções docentes no ensino fundamental, por localização e dependência administrativa, no município, no estado da Bahia – 2007-2010

3.3.3 Ensino médio

- 3.3.3.1 Estabelecimentos com ensino médio, por localização e dependência administrativa, no município, no estado da Bahia – 2007-2010
- 3.3.3.2 Matrícula inicial no ensino médio, por localização e dependência administrativa, no município, no estado da Bahia 2007-2010
- 3.3.3.3 Funções docentes no ensino médio, por localização e dependência administrativa, no município, no estado da Bahia – 2007-2010

3.3.4 Educação de jovens e adultos

- 3.3.4.1 Estabelecimentos com educação de jovens e adultos, por localização e dependência administrativa, no município, no estado da Bahia – 2007-2010
- 3.3.4.2 Matrícula inicial na educação de jovens e adultos, por localização e dependência administrativa, no município, no estado da Bahia – 2007-2010
- 3.3.4.3 Funções docentes na educação de jovens e adultos, por localização e dependência administrativa, no município, no estado da Bahia – 2007-2010

3.3.5 Educação Superior

- 3.3.5.1 Instituições de educação superior, segundo a dependência administrativa, no município, no estado da Bahia 2007-2010
- 3.3.5.2 Matrícula na educação superior, segundo a dependência administrativa, no município, no estado da Bahia 2007-2010
- 3.3.5.3 Concluintes da educação superior, segundo a dependência administrativa, no município, no estado da Bahia 2007-2010
- 3.3.5.4 Matrícula e concluintes por áreas e cursos, no município, no estado da Bahia – 2007-2010

3.4 Saúde

- 3.4.1 Hospitais conveniados com o SUS, segundo a esfera administrativa e leitos, no município, no estado da Bahia 2007-2010
- 3.4.2 Servidores estaduais da área de saúde, segundo o tipo de ocupação, no município, no estado da Bahia – 2007-2010
- 3.4.3 Óbitos, por grupo de causas, no município, no estado da Bahia – 2007-2010
- 3.4.4 Óbitos, por faixa etária, no município, no estado da Bahia – 2007-2010
- 3.4.5 Casos de algumas doenças transmissíveis, de notificação obrigatória, independentes de confirmação, no município, no estado da Bahia – 2007-2010
- 3.4.6 Casos de algumas doenças sexualmente transmissíveis, de notificação obrigatória, independentes de confirmação, no município, no estado da Bahia – 2007-2010

3.5 Índice de Desenvolvimento Social

- 3.5.1 Índice de Desenvolvimento Social, segundo seus componentes, no município, no estado da Bahia – 2002, 2004, 2006
- 3.5.2 Situação do Programa Bolsa Família no município, no estado da Bahia – 2010/2011

4 Transporte

4.1 Veículos registrados, por tipo, no município, no estado da Bahia – 2008-2011

5 Serviços Básicos

5.1 Energia Elétrica

5.1.1 Consumidores de energia elétrica, por classe, no município, no estado da Bahia – 2008-2011

5.1.2 Consumo de energia elétrica, por classe, no município, no estado da Bahia – 2008-2011

5.2 Abastecimento d'Água

5.2.1 Ligações, economias e volume de água faturado no município, no estado da Bahia – 2007-2010

5.3 Correios

5.3.1 Agências de correios e unidades operacionais de atendimento no município, no estado da Bahia – 2007-2010

5.4 Bancos

5.4.1 Distribuição de agências bancárias no município, no estado da Bahia – 2007-2010

6 Informações Econômicas

6.1 Agropecuária

6.1.1 Produção, área colhida e rendimento médio dos principais produtos agrícolas no município, no estado Bahia 2007-2010

6.1.2 Efetivo dos principais rebanhos no município, no estado da Bahia – 2007-2010

6.1.3 Produção dos principais produtos de origem animal no município, no estado da Bahia – 2007-2010

6.1.4 Financiamentos concedidos a produtores e cooperativas, por atividade e finalidade, no município, no estado da Bahia – 2008-2011

6.2 PIB Municipal

6.2.1 Valor Adicionado, PIB e PIB per capita a preços correntes no município, no estado da Bahia – 2006-2009

6.3 Finanças Públicas

6.3.1 Arrecadação municipal, estadual e transferências constitucionais no município, no estado da Bahia – 2007-2010

6.4 Índice de Desenvolvimento Econômico

6.4.1 Índice de Desenvolvimento Econômico, segundo seus componentes, no município, no estado da Bahia 2002, 2004, 2006

7 Justiça Eleitoral

7.1 Eleitorado e abstenção nas eleições no município, no estado da Bahia – 2010

7.2 Resultado das eleições para presidente e governador no município, no estado da Bahia – 2010

7.3 Resultado das eleições para prefeito no município, no estado da Bahia – 2008

Siglas e Abreviaturas	III
Sinais Convencionais	V
Fontes das Informações Geográficas	VI
Cartogramas	VII
Plano de Apresentação Tabular	VIII
Apresentação	13
Municípios Contemplados	
Angical	19
Baianópolis	37
Barreiras	55
Buritirama.....	73
Catolândia.....	93
Cotegipe	111
Cristópolis	129
Formosa do Rio Preto	147
Luís Eduardo Magalhães.....	165
Mansidão.....	185
Riachão das Neves	203
Santa Rita de Cássia	221
São Desidério	239
Wanderley	257

A Superintendência de Estudos Econômicos e Sociais da Bahia (SEI) disponibiliza o primeiro número do quarto volume da publicação *Estatísticas dos Municípios Baianos*, oferecendo para a sociedade informações relativas às características socioeconômicas dos municípios que compõem o Território de Identidade Bacia do Rio Grande. Esta publicação tem a finalidade de retratar a evolução econômica e social dos municípios baianos nos anos mais recentes. Adicionalmente, são apresentadas informações geográficas e ambientais. Dessa forma, a publicação cumpre o papel de subsidiar com significativas informações os formuladores de políticas públicas e os estudiosos e pesquisadores em geral.

Neste número são contemplados os municípios de Angical, Baianópolis, Barreiras, Buritirama, Catolândia, Cotegipe, Cristópolis, Formosa do Rio Preto, Luís Eduardo Magalhães, Mansidão, Riachão das Neves, Santa Rita de Cássia, São Desidério e Wanderley.

A SEI agradece a colaboração das instituições que forneceram os registros administrativos indispensáveis à produção de estatísticas e indicadores aqui divulgados.

TERRITÓRIOS DE IDENTIDADE ESTADO DA BAHIA



Fonte: Bahia (2012).

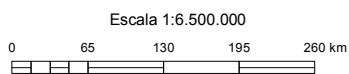

ASPECTOS GERAIS DO TERRITÓRIO DE IDENTIDADE BACIA DO RIO GRANDE - BAHIA



Fonte: Aneel (2012), INCRA (2011), ANAI (2009), Funasa (2011), Seagri (2011), Bahia (2012), MMA (2013), Sema (2013), CDA (2009).



- | | |
|----------------------|-------------------------------|
| ● Cidade | ✈ Terminal aéreo |
| --- Limite estadual | 💧 Projeto de irrigação |
| — Limite municipal | ▲ Povos indígenas |
| ⋯ Limite territorial | ■ Reforma agrária |
| — Rodovia | ■ Unidade de conservação |
| — Ferrovia | ⚡ Usina de geração de energia |
| — Curso d'água | |

ESCALA: 1:2.500.000
0 25 50 75 km



ÍNDICE DE DESENVOLVIMENTO SOCIAL DO TERRITÓRIO DE IDENTIDADE BACIA DO RIO GRANDE - BAHIA

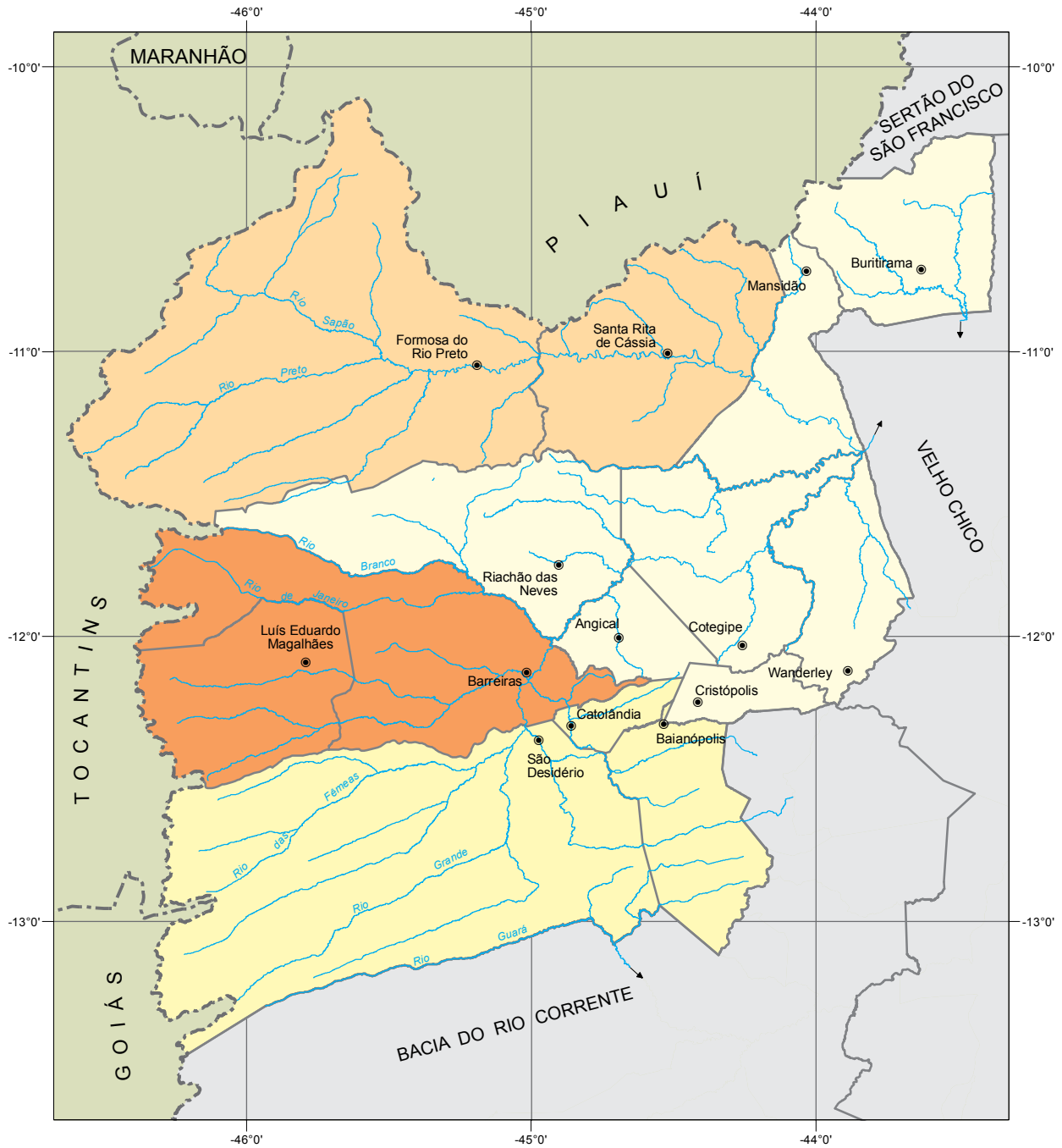

Fonte: Bahia (2012), Bahia (2013), SEI (2006).



- 4.948 a 4.981 (07 municípios)
- 4.982 a 5.012 (03 municípios)
- 5.013 a 5.101 (02 municípios)
- Acima de 5.101 (02 municípios)

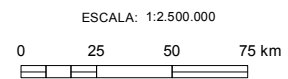

Angical



Foto: Lourival Custódio



ANGICAL TERRITÓRIO DE IDENTIDADE BACIA DO RIO GRANDE

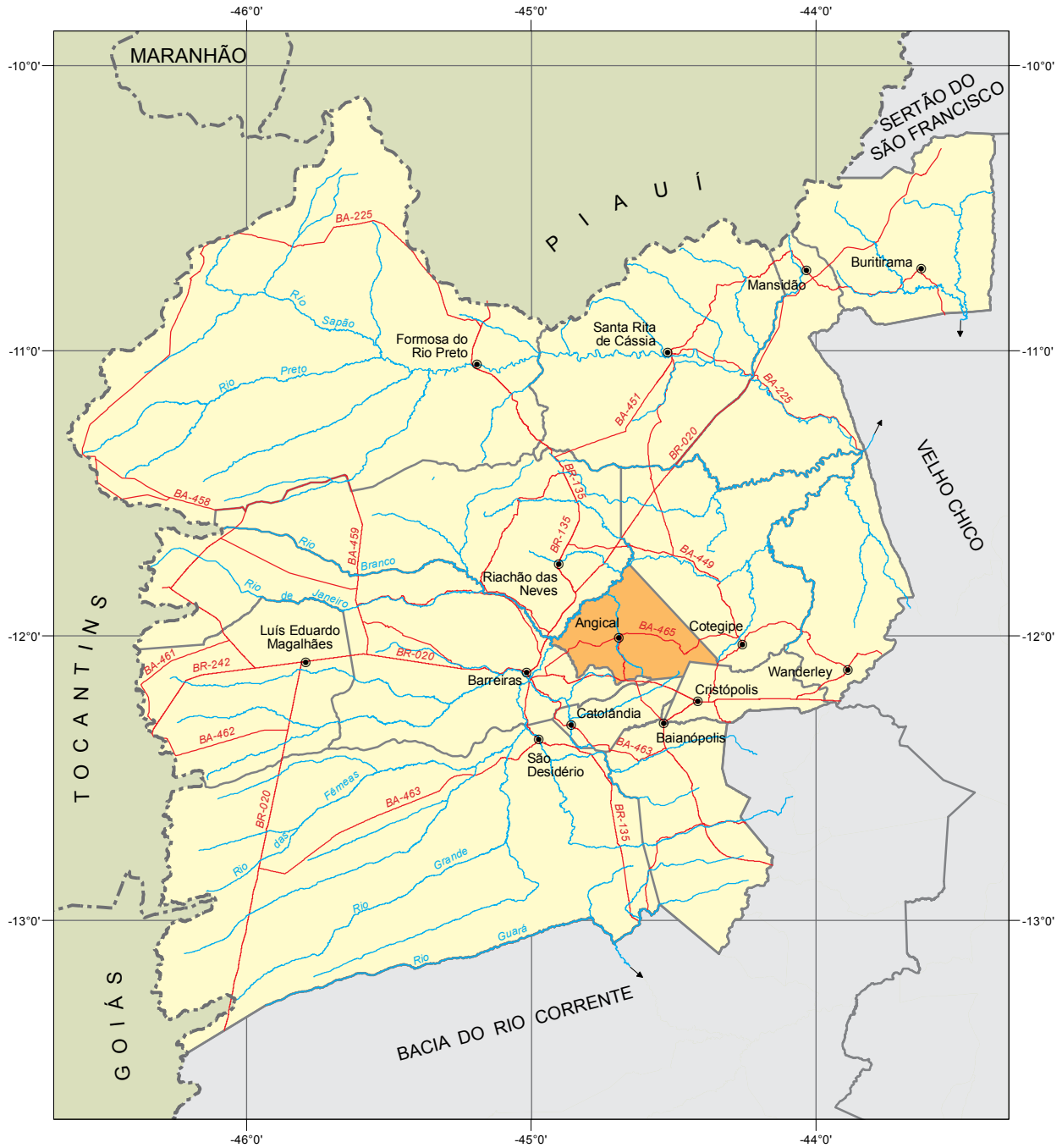

Fonte: Bahia (2012), SEI (2010).



Município em destaque

ESCALA: 1:2.500.000

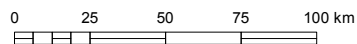

1 Informações Gerais

1.1 Regionalização

Mesorregião Geográfica: Extremo Oeste Baiano

Microrregião Geográfica: 02. Cotegipe

Região Econômica: 15. Oeste

Região Administrativa: 25. Barreiras

Eixo de Desenvolvimento: Oeste do São Francisco

Território de Identidade: 11. Bacia do Rio Grande

1.2 Legislação Político/Administrativa

Lei de Criação: Ato Estadual s/n de 05/07/1890

Lei Vigente: nº 12.906 de 24/09/2013. Publicada no DOE de 25/09/2013

Outras Leis de Referência: Riachão das Neves nº 12.906 de 24/09/2013. Publicada no DOE de 25/09/2013; Barreiras nº 12.906 de 24/09/2013. Publicada no DOE de 25/09/2013; Catolândia nº 12.906 de 24/09/2013. Publicada no DOE de 25/09/2013; Cotegipe nº 12.906 de 24/09/2013. Publicada no DOE de 25/09/2013; e Cristópolis nº 12.906 de 24/09/2013. Publicada no DOE de 25/09/2013

Município de Origem: Campo Largo

Distritos: Angical (sede) e Missão de Aricobé

Limites Intermunicipais: Barreiras, Catolândia, Cotegipe, Cristópolis e Riachão das Neves

2 Informações Geográficas

2.1 Indicadores Geográficos

2.1.1 Área, distância da capital, coordenadas geográficas e altitude

Área (Km ²)	Coordenadas Geográficas		Altitude (m)	Distância da Capital (Km)
	Latitude Sul	Longitude Oeste		
1.527,9	-12°00'25"	44°41'40"	470	887

Fontes: IBGE (2010), Derba (2007).

Nota: Os dados de área não foram atualizados com a poligonal atual, redefinida a partir da Lei nº 12.057, de 11 de janeiro de 2011. O cálculo das áreas dos municípios é de responsabilidade do IBGE, conforme legislação em vigor.

2.2 Recursos Naturais

2.2.1 Clima

Tipo climático: **Subúmido a seco e úmido a subúmido**

Temperatura média anual (°C): **24,3**

Período chuvoso: **outubro a abril**

Pluviosidade anual (mm): **1280,1**

2.2.2 Solo

Latossolos, Neossolos e Luvisolos

2.2.3 Vegetação

Cerrado Arbóreo Aberto, sem Floresta-de-Galeria e Floresta Estacional Decidual

2.2.4 Geomorfologia

Chapadão Central, Depressão do São Francisco, Patamares do Chapadão, Várzeas e Terraços Aluviais

2.2.5 Geologia

Ardósias, Arenitos finos e médios, Argilitos, Calcários, Depósitos Eluvionares e Coluvionares, Dolomitos, Folhelhos e Siltitos

2.2.6 Ocorrências minerais

Argila

2.2.7 Hidrografia

Bacia hidrográfica: **Bacia do Rio Grande**

Rio(s) principal(is): **Riacho Angical, Rio Grande, Riacho São João e Riacho da Seriema**

Áreas irrigadas: -

Espelhos d'água: -

2.3 Área Especial

2.3.1 Unidades de conservação -

2.3.2 Projetos de assentamento de reforma agrária

Angical I

2.3.3 Projetos cédula da terra -

2.3.4 Projetos crédito fundiário e combate à pobreza rural -



3 Características Demográficas e Sociais

3.1 Demografia

3.1.1 População, área e densidade demográfica do município de Angical, no estado da Bahia – 2000/2010

Ano	População	Área (km ²)	Densidade Demográfica (hab/km ²)
2000	14.701	1.638,72	8,97
2010	14.073	1.527,90	9,21

Fonte: IBGE-Censo Demográfico.

3.1.2 População, por situação de domicílio, no município de Angical, no estado da Bahia – 2010

Situação de Domicílio	População
Total	14.073
Urbana	6.531
Rural	7.542

Fonte: IBGE-Censo Demográfico.

3.1.3 População, por sexo, no município de Angical, no estado da Bahia – 2010

Sexo	População
Total	14.073
Homens	7.460
Mulheres	6.613

Fonte: IBGE-Censo Demográfico.

3.1.4 Domicílios, por espécie, no município de Angical, no estado da Bahia – 2010

Espécie	Domicílios
Total geral	5.248
Particulares	5.244
Ocupados	3.800
Não ocupados	1.444
Fechado	-
Uso ocasional	784
Vago	660
Coletivos	4
Com morador	3
Sem morador	1

Fonte: IBGE-Censo Demográfico.

3.2 Pessoal Ocupado

3.2.1 Pessoal ocupado no mercado formal de trabalho, por setor de atividade econômica, no município de Angical, no estado da Bahia – 2007-2010

Setor de Atividade	2007	2008	2009	2010
Extrativa mineral	1	2	6	4
Indústria de transformação	3	7	14	2
Serviços industriais de utilidade pública	-	-	-	-
Construção civil	-	-	-	-
Comércio	19	19	17	22
Serviços	16	16	17	18
Administração pública	855	822	905	861
Agropecuária, extrativa vegetal, caça e pesca	68	29	67	71

Fonte: Ministério do Trabalho-RAIS.

3.2.2 Grau de instrução do pessoal ocupado no mercado formal de trabalho, no município de Angical, no estado da Bahia – 2007-2010

Grau de Instrução	2007	2008	2009	2010
Analfabeto	6	4	7	9
Até o 5º ano incompleto do ensino fundamental	72	67	81	72
5º ano completo do ensino fundamental	25	22	33	30
Do 6º ao 9º ano incompleto do ensino fundamental	91	86	112	90
Ensino fundamental completo	38	46	42	43
Ensino médio incompleto	53	64	63	63
Ensino médio completo	429	426	499	487
Educação superior incompleta	25	22	22	23
Educação superior completa	56	45	59	56
Mestrado completo	167	113	108	105
Doutorado completo	-	-	-	-

Fonte: Ministério do Trabalho-RAIS.

3.3 Educação

3.3.1 Educação infantil

3.3.1.1 Estabelecimentos com educação infantil, por localização e dependência administrativa, no município de Angical, no estado da Bahia – 2007-2010

Ano	Estabelecimentos								
	Total	Urbana				Rural			
		Federal	Estadual	Municipal	Privada	Federal	Estadual	Municipal	Privada
2007	32	-	-	4	-	-	-	28	-
2008	33	-	-	5	-	-	-	28	-
2009	30	-	-	4	-	-	-	26	-
2010	30	-	-	4	-	-	-	26	-

Fontes: SEC, MEC/Inep.



3.3.1.2 Matrícula inicial na educação infantil, por localização e dependência administrativa, no município de Angical, no estado da Bahia – 2007-2010

Ano	Matrícula Inicial								
	Total	Urbana				Rural			
		Federal	Estadual	Municipal	Privada	Federal	Estadual	Municipal	Privada
2007	916	-	-	426	-	-	-	490	-
2008	916	-	-	389	-	-	-	527	-
2009	731	-	-	306	-	-	-	425	-
2010	725	-	-	278	-	-	-	447	-

Fontes: SEC, MEC/Inep.

Nota: O mesmo aluno pode ter mais de uma matrícula.

3.3.1.3 Funções docentes na educação infantil, por localização e dependência administrativa, no município de Angical, no estado da Bahia – 2007-2010

Ano	Funções Docentes								
	Total	Urbana				Rural			
		Federal	Estadual	Municipal	Privada	Federal	Estadual	Municipal	Privada
2007	76	-	-	26	-	-	-	50	-
2008	55	-	-	25	-	-	-	30	-
2009	44	-	-	22	-	-	-	22	-
2010	44	-	-	19	-	-	-	25	-

Fontes: SEC, MEC/Inep.

Nota: Em função docente está contabilizada a atuação do professor em cada etapa de ensino, que pode ocorrer em mais de uma unidade escolar, em mais de uma dependência administrativa e em mais de uma localização ou município.

3.3.2 Ensino fundamental

3.3.2.1 Estabelecimentos com ensino fundamental, por localização e dependência administrativa, no município de Angical, no estado da Bahia – 2007-2010

Ano	Estabelecimentos								
	Total	Urbana				Rural			
		Federal	Estadual	Municipal	Privada	Federal	Estadual	Municipal	Privada
2007	43	-	1	6	-	-	1	35	-
2008	41	-	1	6	-	-	-	34	-
2009	41	-	1	6	-	-	-	34	-
2010	38	-	1	5	-	-	-	32	-

Fontes: SEC, MEC/Inep.

3.3.2.2 Matrícula inicial no ensino fundamental, por localização e dependência administrativa, no município de Angical, no estado da Bahia – 2007-2010

Ano	Matrícula Inicial								
	Total	Urbana				Rural			
		Federal	Estadual	Municipal	Privada	Federal	Estadual	Municipal	Privada
2007	3.147	-	239	984	-	-	44	1.880	-
2008	2.949	-	257	1.000	-	-	-	1.692	-
2009	3.089	-	200	1.100	-	-	-	1.789	-
2010	2.872	-	177	1.081	-	-	-	1.614	-

Fontes: SEC, MEC/Inep.

Nota: O mesmo aluno pode ter mais de uma matrícula.

3.3.2.3 Funções docentes no ensino fundamental, por localização e dependência administrativa, no município de Angical, no estado da Bahia – 2007-2010

Ano	Funções Docentes								
	Total	Urbana				Rural			
		Federal	Estadual	Municipal	Privada	Federal	Estadual	Municipal	Privada
2007	198	-	12	53	-	-	6	127	-
2008	186	-	15	57	-	-	-	114	-
2009	148	-	10	53	-	-	-	85	-
2010	181	-	10	57	-	-	-	114	-

Fontes: SEC, MEC/Inep.

Nota: Em função docente está contabilizada a atuação do professor em cada etapa de ensino, que pode ocorrer em mais de uma unidade escolar, em mais de uma dependência administrativa e em mais de uma localização ou município.

3.3.3 Ensino médio

3.3.3.1 Estabelecimentos com ensino médio, por localização e dependência administrativa, no município de Angical, no estado da Bahia – 2007-2010

Ano	Estabelecimentos								
	Total	Urbana				Rural			
		Federal	Estadual	Municipal	Privada	Federal	Estadual	Municipal	Privada
2007	2	-	1	-	-	-	1	-	-
2008	2	-	1	-	-	-	1	-	-
2009	2	-	1	-	-	-	1	-	-
2010	2	-	1	-	-	-	1	-	-

Fontes: SEC, MEC/Inep.

3.3.3.2 Matrícula inicial no ensino médio, por localização e dependência administrativa, no município de Angical, no estado da Bahia – 2007-2010

Ano	Matrícula Inicial								
	Total	Urbana				Rural			
		Federal	Estadual	Municipal	Privada	Federal	Estadual	Municipal	Privada
2007	941	-	895	-	-	-	46	-	-
2008	895	-	895	-	-	-	-	-	-
2009	920	-	818	-	-	-	102	-	-
2010	802	-	700	-	-	-	102	-	-

Fontes: SEC, MEC/Inep.

Nota: O mesmo aluno pode ter mais de uma matrícula.

3.3.3.3 Funções docentes no ensino médio, por localização e dependência administrativa, no município de Angical, no estado da Bahia – 2007-2010

Ano	Funções Docentes								
	Total	Urbana				Rural			
		Federal	Estadual	Municipal	Privada	Federal	Estadual	Municipal	Privada
2007	33	-	26	-	-	-	7	-	-
2008	48	-	38	-	-	-	10	-	-
2009	40	-	30	-	-	-	10	-	-
2010	38	-	30	-	-	-	8	-	-

Fontes: SEC, MEC/Inep.

Nota: Em função docente está contabilizada a atuação do professor em cada etapa de ensino, que pode ocorrer em mais de uma unidade escolar, em mais de uma dependência administrativa e em mais de uma localização ou município.



3.3.4 Educação de jovens e adultos

3.3.4.1 Estabelecimentos com educação de jovens e adultos, por localização e dependência administrativa, no município de Angical, no estado da Bahia – 2007-2010

Ano	Estabelecimentos								
	Total	Urbana				Rural			
		Federal	Estadual	Municipal	Privada	Federal	Estadual	Municipal	Privada
2007	14	-	-	3	-	-	-	11	-
2008	16	-	-	3	-	-	-	13	-
2009	17	-	-	3	-	-	-	14	-
2010	21	-	-	3	-	-	-	18	-

Fontes: SEC, MEC/Inep.

3.3.4.2 Matrícula inicial na educação de jovens e adultos, por localização e dependência administrativa, no município de Angical, no estado da Bahia – 2007-2010

Ano	Matrícula Inicial								
	Total	Urbana				Rural			
		Federal	Estadual	Municipal	Privada	Federal	Estadual	Municipal	Privada
2007	327	-	-	127	-	-	-	200	-
2008	365	-	-	127	-	-	-	238	-
2009	425	-	-	136	-	-	-	289	-
2010	484	-	-	115	-	-	-	369	-

Fontes: SEC, MEC/Inep.

Nota: O mesmo aluno pode ter mais de uma matrícula.

3.3.4.3 Funções docentes na educação de jovens e adultos, por localização e dependência administrativa, no município de Angical, no estado da Bahia – 2007-2010

Ano	Funções Docentes								
	Total	Urbana				Rural			
		Federal	Estadual	Municipal	Privada	Federal	Estadual	Municipal	Privada
2007	26	-	-	9	-	-	-	17	-
2008	27	-	-	8	-	-	-	19	-
2009	27	-	-	10	-	-	-	17	-
2010	34	-	-	7	-	-	-	27	-

Fontes: SEC, MEC/Inep.

Nota: Em função docente está contabilizada a atuação do professor em cada etapa de ensino, que pode ocorrer em mais de uma unidade escolar, em mais de uma dependência administrativa e em mais de uma localização ou município.

3.3.5 Educação Superior

3.3.5.1 Instituições de educação superior, segundo a dependência administrativa, no município de Angical, no estado da Bahia – 2007-2010

Ano	Total	Instituições			
		Federal	Estadual	Municipal	Privada
2007	1	-	1	-	-
2008	1	-	1	-	-
2009	-	-	-	-	-
2010	1	-	1	-	-

Fonte: MEC/Inep.

3.3.5.2 Matrícula na educação superior, segundo a dependência administrativa, no município de Angical, no estado da Bahia – 2007-2010

Ano	Total	Matrícula			
		Federal	Estadual	Municipal	Privada
2007	96	-	96	-	-
2008	87	-	87	-	-
2009	-	-	-	-	-
2010	74	-	74	-	-

Fonte: MEC/Inep.

Nota: A partir de 2008 inclui os cursos de graduação à distância.

3.3.5.3 Concluintes da educação superior, segundo a dependência administrativa, no município de Angical, no estado da Bahia – 2007-2010

Ano	Total	Concluintes			
		Federal	Estadual	Municipal	Privada
2007	-	-	-	-	-
2008	-	-	-	-	-
2009	-	-	-	-	-
2010	-	-	-	-	-

Fonte: MEC/Inep.

Nota: A partir de 2008 inclui os cursos de graduação à distância.

3.3.5.4 Matrícula e concluintes por área e curso, no município de Angical, no estado da Bahia – 2007-2010

Área e curso	Matrícula				Concluintes			
	2007	2008	2009	2010	2007	2008	2009	2010
Educação - pedagogia	96	87	-	74	-	-	-	-

Fonte: MEC/Inep.

Nota: A partir de 2008 inclui os cursos de graduação à distância.

3.4 Saúde
3.4.1 Hospitais conveniados com o SUS, segundo a esfera administrativa e leitos, no município de Angical, no estado da Bahia – 2007-2010

Ano	Hospitais Segundo Esfera Administrativa					Leitos	
	Total	Federal	Estadual	Municipal	Privada	Existentes	SUS
2007	1	-	-	1	-	6	6
2008	1	-	-	1	-	6	6
2009	1	-	-	1	-	6	6
2010	1	-	-	1	-	6	6

Fontes: Datasus-CNES, Sesab/Suvisa/DIS.



3.4.2 Servidores estaduais da área de saúde, segundo o tipo de ocupação, no município de Angical, no estado da Bahia – 2007-2010

Tipo de Ocupação	2007	2008	2009	2010
Total	-	-	-	-
Agente serviços de saúde	-	-	-	-
Assistente social	-	-	-	-
Atendente de enfermagem	-	-	-	-
Atendente rural	-	-	-	-
Auxiliar de enfermagem	-	-	-	-
Auxiliar serviços de saúde/Atendente rural	-	-	-	-
Enfermeiro	-	-	-	-
Farmacêutico	-	-	-	-
Fisioterapeuta	-	-	-	-
Médico	-	-	-	-
Nutricionista	-	-	-	-
Odontólogo	-	-	-	-
Técnico em patologia clínica	-	-	-	-
Técnico em radiologia	-	-	-	-
Outras ocupações	-	-	-	-

Fonte: Sesab.

3.4.3 Óbitos, por grupo de causas, no município de Angical, no estado da Bahia – 2007-2010

Grupo de Causas	2007	2008	2009	2010
Total	50	66	54	76
Algumas afecções originadas no período perinatal	2	-	2	3
Algumas doenças infecciosas e parasitárias	1	2	6	4
Causas externas de morbidade e mortalidade	2	8	5	2
Doenças da pele e tecido subcutâneo	-	-	-	-
Doenças do aparelho circulatório	6	9	7	12
Doenças do aparelho digestivo	3	1	-	6
Doenças do aparelho geniturinário	-	-	2	-
Doenças do aparelho respiratório	-	4	8	5
Doenças do olho e anexos	-	-	-	-
Doenças do ouvido e da apófise mastóide	-	-	-	-
Doenças do sangue e dos órgãos hematopoéticos e alguns transtornos imunitários	-	-	2	-
Doenças do sistema nervoso	-	1	-	1
Doenças do sistema osteomuscular e do tecido conjuntivo	-	-	-	-
Doenças endócrinas, nutricionais e metabólicas	1	2	1	1
Gravidez, parto e puerpério	-	-	-	-
Malformações congênitas, deformidades e anomalias cromossômicas	-	-	-	-
Neoplasias (tumores)	1	2	5	2
Síntomas, sinais e achados anormais de exames clínicos e de laboratório não classificados em outro item (causas mal definidas)	34	36	15	40
Transtornos mentais e comportamentais	-	1	1	-

Fontes: Sesab/Suvisa/DIS, MS-SIM.

3.4.4 Óbitos, por faixa etária, no município de Angical, no estado da Bahia – 2007-2010

Ano	Faixa Etária						
	Total	< 1 Ano	1 a 4	5 a 14	15 a 49	≥ 50 anos	Idade Ignorada
2007	50	3	1	3	7	35	1
2008	66	1	1	-	19	44	1
2009	54	2	2	1	14	35	-
2010	76	3	-	1	13	59	-

Fontes: Sesab/Suvisa/DIS, MS-SIM.

3.4.5 Casos de algumas doenças transmissíveis, de notificação obrigatória, independentes de confirmação, no município de Angical, no estado da Bahia – 2007-2010

Doenças Transmissíveis	2007	2008	2009	2010
Total	15	22	81	40
Chagas aguda	-	-	-	-
Coqueluche	-	2	1	-
Dengue	2	-	67	33
Difteria	-	-	-	-
Doenças exantemáticas ⁽¹⁾	-	-
Esquistossomose ⁽²⁾	-	-
Febre tifóide	-	-	-	-
Hanseníase ⁽³⁾	5	6	3	6
Hepatite viral	4	2	2	-
Leishmaniose tegumentar ⁽³⁾	-	-	-	-
Leishmaniose visceral	-	-	-	-
Leptospirose	-	-	-	-
Malária	-	-	-	-
Meningites	-	4	-	-
Paralisia flácida	-	-	-	-
Tétano acidental	-	-	-	-
Tétano neonatal	-	-	-	-
Tuberculose extra-pulmonar	-	1	2	-
Tuberculose pulmonar	4	7	6	1

Fontes: Sesab/Suvisa/DIS, MS-Sinan.

Nota: Para 2007, dados processados em 02-04-2009; para 2008, em 20-11-2009, para 2009, em 06-08-2010 e para 2010, em 26-01-2012.

(1) Casos suspeitos de sarampo e rubéola sem confirmação.

(2) Casos confirmados.

(3) Casos notificados em área não endêmica.

3.4.6 Casos de algumas doenças sexualmente transmissíveis, de notificação obrigatória, independentes de confirmação, no município de Angical, no estado da Bahia – 2007-2010

Ano	Aids ⁽¹⁾	Condiloma Acuminado	Herpes Genital	Sífilis		
				Congênita	Em Adulto	Gestante
2007	1	-	-	1	-	-
2008	-	-	-	-	-	-
2009	-	-	-	-	-	-
2010	1	-	-	-	-	-

Fontes: Sesab/Suvisa/DIS, MS-Sinan.

Nota: Para 2007, dados processados em 02-04-2009; para 2008, em 20-11-2009, para 2009, em 06-08-2010 e para 2010, em 26-01-2012.

(1) Casos confirmados.



3.5 Índice de Desenvolvimento Social

3.5.1 Índice de Desenvolvimento Social, segundo seus componentes, no município de Angical, no estado da Bahia – 2002, 2004, 2006

Ano	INS	Classificação ⁽¹⁾	INE	Classificação ⁽¹⁾	ISB	Classificação ⁽¹⁾	IRMCH	Classificação ⁽¹⁾	IDS	Classificação ⁽¹⁾
2002	4.961,23	337º	5.011,34	148º	4.938,35	307º	4.955,27	273º	4.966,47	300º
2004	4.926,63	393º	5.103,06	28º	4.941,70	305º	4.955,27	273º	4.981,17	240º
2006	4.945,38	375º	5.049,45	77º	4.956,64	279º	4.955,27	273º	4.976,50	263º

Fonte: SEI.

Notas: INS – Índice do Nível de Saúde.

INE – Índice do Nível de Educação.

ISB – Índice dos Serviços Básicos.

IRMCH – Índice de Renda Média dos Chefes de Família.

IDS – Índice de Desenvolvimento Social.

(1) Posição em relação aos demais municípios do Estado.

3.5.2 Situação do Programa Bolsa Família no município de Angical, no estado da Bahia – 2010/2011

Dados Gerais	Quantidade	Período
População total do município	14.073	2010
Total de famílias cadastradas ⁽¹⁾	3.160	11/2011
Número de famílias beneficiárias do Programa Bolsa Família	2.284	12/2011

Fonte: MDS, IBGE.

(1) O total de famílias cadastradas poderá, conforme a legislação do CadÚnico, incluir famílias que tenham renda familiar per capita maior que meio salário mínimo. Isso explica a possível diferença de valores entre o total de famílias cadastradas.

4 Transporte

4.1 Veículos registrados, por tipo, no município de Angical, no estado da Bahia – 2008-2011

Ano	Tipo de Veículo						
	Automóvel	Caminhão	Camioneta	Micro-ônibus	Moto	Ônibus	Outros
2008	186	29	82	6	359	15	39
2009	211	31	92	9	451	14	45
2010	249	38	103	9	540	16	56
2011	295	34	118	8	651	24	57

Fonte: Detran.

5 Serviços Básicos

5.1 Energia Elétrica

5.1.1 Consumidores de energia elétrica, por classe, no município de Angical, no estado da Bahia – 2008-2011

Ano	Residencial	Industrial	Comercial	Rural	Serviços e Poderes Públicos	Outros ⁽¹⁾	Total
2008	3.768	16	148	315	174	1	4.422
2009	3.939	15	157	314	184	1	4.610
2010	4.165	14	160	320	195	1	4.855
2011	4.357	14	156	339	196	1	5.063

Fonte: Coelba.

(1) Consumidores próprios dos sistemas Coelba.

5.1.2 Consumo de energia elétrica, por classe, no município de Angical, no estado da Bahia – 2008-2011 (KWh)

Ano	Residencial	Industrial	Comercial	Rural	Serviços e Poderes Públicos	Outros ⁽¹⁾	Total
2008	2.822.525	61.603	370.152	499.607	1.617.628	10.850	5.382.365
2009	3.083.313	108.869	430.472	492.949	1.493.331	10.238	5.619.172
2010	3.609.938	80.339	497.034	569.032	1.624.578	9.627	6.390.548
2011	3.823.024	140.062	486.466	550.481	2.073.345	2.150	7.075.528

Fonte: Coelba.

(1) Consumo próprio dos sistemas Coelba.

5.2 Abastecimento d'Água

5.2.1 Ligações, economias e volume de água faturado no município de Angical, no estado da Bahia – 2007-2010

Ano	Ligações	Economias	Volume (m ³)
2007	1.209	1.281	172.900
2008	1.487	1.547	211.441
2009	1.581	1.636	244.264
2010	1.623	1.671	256.891

Fonte: Embasa.

5.3 Correios

5.3.1 Agências de correios e unidades operacionais de atendimento no município de Angical, no estado da Bahia – 2007-2010

Ano	Total	Agência de Correio	Agência de Correio Comunitária	Agência de Correio Franqueada	Caixa de Coleta	Posto de Venda de Selo	Outros
2007	3	1	1	-	1	-	-
2008	3	1	1	-	1	-	-
2009	3	1	1	-	1	-	-
2010	3	1	1	-	1	-	-

Fonte: EBCT.



5.4 Bancos

5.4.1 Distribuição de agências bancárias no município de Angical, no estado da Bahia – 2007-2010

Ano	Natureza Administrativa	
	Federal	Particular
2007	1	-
2008	1	-
2009	1	-
2010	1	-

Fonte: Banco Central.

6 Informações Econômicas

6.1 Agropecuária

6.1.1 Produção, área colhida e rendimento médio dos principais produtos agrícolas no município de Angical, no estado da Bahia – 2007-2010

Produtos	2007			2008			2009			2010		
	Produção (t)	Área Colhida (ha)	Rendimento Médio (kg/ha)	Produção (t)	Área Colhida (ha)	Rendimento Médio (kg/ha)	Produção (t)	Área Colhida (ha)	Rendimento Médio (kg/ha)	Produção (t)	Área Colhida (ha)	Rendimento Médio (kg/ha)
Arroz (em casca)	-	-	-	-	-	-	143	150	953	200	137	1.460
Banana	684	36	19.000	718	35	20.514	726	33	22.000	748	34	22.000
Cana-de-açúcar	3.840	80	48.000	3.500	70	50.000	3.395	70	48.500	3.120	65	48.000
Feijão (em grão)	517	760	680	720	1.000	720	767	620	1.237	897	830	1.081
Mandioca	16.520	1.400	11.800	14.040	1.170	12.000	11.160	930	12.000	10.800	900	12.000
Manga	750	60	12.500	-	-	-	-	-	-	-	-	-
Milho (em grão)	7.308	4.350	1.680	6.300	3.500	1.800	10.468	3.950	2.650	7.215	3.900	1.850

Fonte: IBGE-PAM.

6.1.2 Efetivo dos principais rebanhos no município de Angical, no estado da Bahia – 2007-2010

Tipo de Rebanho	Efetivo (cabeças)			
	2007	2008	2009	2010
Asininos	1.100	935	847	768
Bovinos	95.804	76.476	90.300	85.571
Caprinos	1.500	1.560	1.610	1.650
Equinos	3.570	3.230	2.955	2.680
Galinhas	23.500	21.750	20.230	18.500
Galos, frangas, frangos e pintos	42.250	39.840	37.700	35.800
Muares	1.150	1.048	954	860
Ovinos	3.630	3.750	3.800	3.910
Suínos	9.150	7.750	7.000	6.530

Fonte: IBGE-PPM.

6.1.3 Produção dos principais produtos de origem animal no município de Angical, no estado da Bahia 2007-2010

Produto	2007	2008	2009	2010
Leite (mil litros)	2.625	2.360	2.422	2.425
Mel de abelha (quilogramas)	1.800	1.750	1.780	1.820
Ovos de galinha (mil dúzias)	79	74	71	68

Fonte: IBGE-PPM.

6.1.4 Financiamentos concedidos a produtores e cooperativas, por atividade e finalidade, no município de Angical, no estado da Bahia – 2008-2011

Ano/Atividade	Custeio		Investimento		Comercialização		Total	
	Contrato	Valor (R\$ 1,00)	Contrato	Valor (R\$ 1,00)	Contrato	Valor (R\$1,00)	Contrato	Valor (R\$ 1,00)
2008								
Agrícola	83	315.966,62	4	12.415,00	-	0,00	87	328.381,62
Pecuária	17	239.747,70	61	448.904,10	-	0,00	78	688.651,80
2009								
Agrícola	52	191.600,71	18	311.871,98	-	0,00	70	503.472,69
Pecuária	21	519.255,18	200	1.120.253,53	-	0,00	221	1.639.508,71
2010								
Agrícola	44	147.982,73	16	98.176,85	-	0,00	60	246.159,58
Pecuária	25	654.727,79	172	1.301.444,68	-	0,00	197	1.956.172,47
2011								
Agrícola	3	16.830,04	18	224.103,99	-	0,00	21	240.934,03
Pecuária	24	724.251,68	147	1.236.849,75	-	0,00	171	1.961.101,43

Fonte: Banco Central.

6.2 PIB Municipal

6.2.1 Valor Adicionado, PIB e PIB per capita a preços correntes no município de Angical, no estado da Bahia 2006-2009

Ano	Valor Adicionado (R\$ milhões)			Valor Adicionado APU ⁽²⁾ (R\$ milhões)	Impostos Sobre Produtos (R\$ milhões)	PIB (R\$ milhões)	PIB Per Capita (R\$ 1,00)
	Agropecuária	Indústria	Serviços ⁽¹⁾				
2006	11,52	3,50	25,28	15,16	1,12	41,42	3.021,73
2007	14,07	3,65	29,80	17,28	1,37	48,89	3.318,14
2008	16,85	4,03	34,03	19,51	1,81	56,72	3.742,04
2009 ⁽³⁾	17,44	4,60	38,64	22,90	1,42	62,10	4.087,95

Fontes: SEI, IBGE.

(1) Inclui APU.

(2) Administração Pública (atividades governamentais).

(3) Dados sujeitos a retificações.



6.3 Finanças Públicas

6.3.1 Arrecadação municipal, estadual e transferências constitucionais no município de Angical, no estado da Bahia – 2007-2010

(R\$1,00)

Ano	Municipal ⁽¹⁾			Estadual				Transferências	
	IPTU	ISS	Total	ICMS	IPVA	ITD	Total	Estado	União
2007	6.252,19	193.884,58	200.136,77	252.879,58	47.836,31	1.100,00	301.815,89	1.427.084,30	5.455.864,82
2008	13.942,40	358.738,97	372.681,37	1.260.736,40	74.955,99	12.057,25	1.347.749,64	1.600.218,26	6.631.624,15
2009	15.943,21	186.669,70	202.612,91	332.453,98	103.263,92	5.309,34	441.027,24	1.513.269,44	6.210.745,15
2010	4.708,30	289.324,13	294.032,43	451.230,36	136.996,63	10.567,71	598.794,70	1.941.656,57	6.651.040,44

Fontes: STN, Sefaz-BA.

(1) Dados do Finanças do Brasil-Finbra.

6.4 Índice de Desenvolvimento Econômico

6.4.1 Índice de Desenvolvimento Econômico, segundo seus componentes, no município de Angical, no estado da Bahia – 2002, 2004, 2006

Ano	INF	Classificação ⁽¹⁾	IQM	Classificação ⁽¹⁾	IPM	Classificação ⁽¹⁾	IDE	Classificação ⁽¹⁾
2002	4.989,05	226º	4.990,88	364º	4.986,69	156º	4.988,87	206º
2004	4.988,87	244º	4.990,69	333º	4.985,99	193º	4.988,52	235º
2006	4.983,68	220º	4.988,29	190º	4.985,75	242º	4.985,90	219º

Fonte: SEI.

Notas: INF – Índice de Infraestrutura.

IQM – Índice de Qualificação da Mão de Obra.

IPM – Índice do Produto Municipal.

IDE – Índice de Desenvolvimento Econômico.

(1) Posição em relação aos demais municípios do Estado.

7 Justiça Eleitoral

7.1 Eleitorado e abstenção nas eleições no município de Angical, no estado da Bahia – 2010

Especificação	Dados Gerais
Eleitorado	11.236
Abstenção - 1º turno %	18,74
Abstenção - 2º turno %	21,41

Fonte: TSE.

7.2 Resultado das eleições para presidente e governador no município de Angical, no estado da Bahia – 2010

Cargos/Partidos	Votos		Situação
	Nominais	% Votos Válidos	
Presidente - 2º turno			
PT	6.620	78,31	Eleito
PSDB	1.834	21,69	Não eleito
Governador - 1º turno			
PT	6.652	80,87	Eleito
DEM	907	11,03	Não eleito
Outros	667	8,11	Não eleito

Fonte: TSE.

7.3 Resultado das eleições para prefeito no município de Angical, no estado da Bahia – 2008

Cargo/Partidos	Votos		Situação
	Nominais	% Votos Válidos	
Prefeito - 1º turno			
PR	3.708	38,98	Eleito
PP	3.318	34,88	Não eleito
PT	2.487	26,14	Não eleito

Fonte: TSE.

Baianópolis



Foto: Lourival Custódio



BAIANÓPOLIS

TERRITÓRIO DE IDENTIDADE

BACIA DO RIO GRANDE

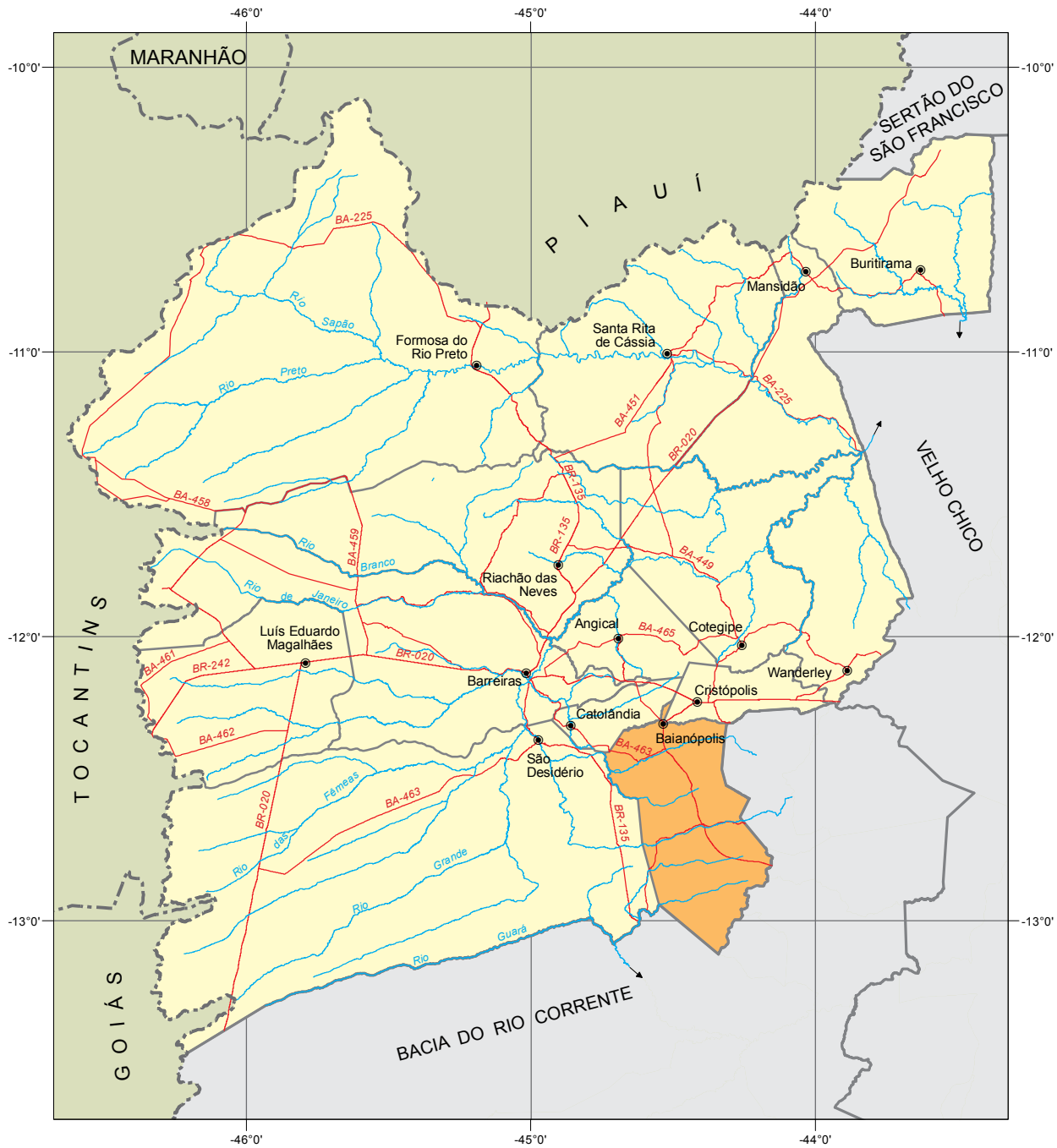

Fonte: Bahia (2012), SEI (2010).



Município em destaque

ESCALA: 1:2.500.000

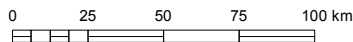



1 Informações Gerais

1.1 Regionalização

Messorregião Geográfica: Extremo Oeste Baiano

Microrregião Geográfica: 01. Barreiras

Região Econômica: 15. Oeste

Região Administrativa: 25. Barreiras

Eixo de Desenvolvimento: Oeste do São Francisco

Território de Identidade: 11. Bacia do Rio Grande

1.2 Legislação Político/Administrativa

Lei de Criação: nº 1.776 de 30/07/1962. Publicada no DOE de 31/07/1962

Lei Vigente: nº 12.906 de 24/09/2013. Publicada no DOE de 25/09/2013

Outras Leis de Referência: Canápolis nº 12.637 de 10/01/2013. Publicada no DOE de 11/01/2013; Tabocas do Brejo Velho nº 12.637 de 10/01/2013. Publicada no DOE de 11/01/2013; Santana nº 12.637 de 10/01/2013. Publicada no DOE de 11/01/2013; Santa Maria da Vitória nº 12.637 de 10/01/2013. Publicada no DOE de 11/01/2013; Catolândia nº 12.906 de 24/09/2013. Publicada no DOE de 25/09/2013; Cristópolis nº 12.906 de 24/09/2013. Publicada no DOE de 25/09/2013; São Desidério nº 12.906 de 24/09/2013. Publicada no DOE de 25/09/2013; e Serra Dourada nº 12.637 de 10/01/2013. Publicada no DOE de 11/01/2013

Município de Origem: Barreiras

Distritos: Baianópolis (sede) e Várzeas

Limites Intermunicipais: Canápolis, Catolândia, Cristópolis, Santana, Santa Maria da Vitória, São Desidério, Serra Dourada e Tabocas do Brejo Velho

2 Informações Geográficas

2.1 Indicadores Geográficos

2.1.1 Área, distância da capital, coordenadas geográficas e altitude

Área (Km²)	Coordenadas Geográficas		Altitude (m)	Distância da Capital (Km)
	Latitude Sul	Longitude Oeste		
3.342,6	-12°18'23"	44°32'05"	667	806

Fontes: IBGE (2010), Derba (2007).

Nota: Os dados de área não foram atualizados com a poligonal atual, redefinida a partir da Lei nº 12.057, de 11 de janeiro de 2011. O cálculo das áreas dos municípios é de responsabilidade do IBGE, conforme legislação em vigor.

2.2 Recursos Naturais

2.2.1 Clima

Tipo climático: **Úmido a Subúmido**

Temperatura média anual (°C): **23,3**

Período chuvoso: **outubro a abril**

Pluviosidade anual (mm): **1079,7**

2.2.2 Solo

Latossolos, Gleissolos, Neossolos e Luvisolos

2.2.3 Vegetação

Cerrado Arbóreo Aberto, sem Floresta-de-Galeria e Cerrado Parque, sem Floresta-de-Galeria

2.2.4 Geomorfologia

Chapadão Central

2.2.5 Geologia

Ardósias, Arenitos finos e médios, Argilitos, Calcários, Depósitos Fluviais, Folhelhos, Margas e Siltitos

2.2.6 Ocorrências minerais -

2.2.7 Hidrografia

Bacia hidrográfica: **Bacias do Rio Grande e Rio Corrente**

Rio(s) principal(is): **Vereda de Cima, Vereda de Cocos, Rio Marimbu Porto Alegre ou Santa Helena, Rio Marimbu São João**

Áreas irrigadas: -

Espelhos d' água: -

2.3 Área Especial

2.3.1 Unidades de conservação -

2.3.2 Projetos de assentamento de reforma agrária -

2.3.3 Projetos cédula da terra -

2.3.4 Projetos crédito fundiário e combate à pobreza rural -



3 Características Demográficas e Sociais

3.1 Demografia

3.1.1 População, área e densidade demográfica do município de Baianópolis, no estado da Bahia – 2000/2010

Ano	População	Área (km ²)	Densidade Demográfica (hab/km ²)
2000	12.179	3.360,09	3,62
2010	13.850	3.342,60	4,14

Fonte: IBGE-Censo Demográfico.

3.1.2 População, por situação de domicílio, no município de Baianópolis, no estado da Bahia – 2010

Situação de Domicílio	População
Total	13.850
Urbana	3.482
Rural	10.368

Fonte: IBGE-Censo Demográfico.

3.1.3 População, por sexo, no município de Baianópolis, no estado da Bahia – 2010

Sexo	População
Total	13.850
Homens	7.162
Mulheres	6.688

Fonte: IBGE-Censo Demográfico.

3.1.4 Domicílios, por espécie, no município de Baianópolis, no estado da Bahia – 2010

Espécie	Domicílios
Total geral	4.926
Particulares	4.923
Ocupados	3.835
Não ocupados	1.088
Fechado	-
Uso ocasional	439
Vago	649
Coletivos	3
Com morador	-
Sem morador	3

Fonte: IBGE-Censo Demográfico.

3.2 Pessoal Ocupado

3.2.1 Pessoal ocupado no mercado formal de trabalho, por setor de atividade econômica, no município de Baianópolis, no estado da Bahia – 2007-2010

Setor de Atividade	2007	2008	2009	2010
Extrativa mineral	1	-	-	-
Indústria de transformação	1	2	1	1
Serviços industriais de utilidade pública	-	-	-	-
Construção civil	-	4	-	-
Comércio	33	41	44	44
Serviços	57	20	11	11
Administração pública	389	425	450	467
Agropecuária, extrativa vegetal, caça e pesca	24	44	56	76

Fonte: Ministério do Trabalho-RAIS.

3.2.2 Grau de instrução do pessoal ocupado no mercado formal de trabalho, no município de Baianópolis, no estado da Bahia – 2007-2010

Grau de Instrução	2007	2008	2009	2010
Analfabeto	5	4	8	3
Até o 5º ano incompleto do ensino fundamental	15	20	25	32
5º ano completo do ensino fundamental	24	22	18	21
Do 6º ao 9º ano incompleto do ensino fundamental	49	30	32	31
Ensino fundamental completo	54	61	61	66
Ensino médio incompleto	25	33	32	32
Ensino médio completo	325	335	352	379
Educação superior incompleta	2	14	16	12
Educação superior completa	6	17	18	23
Mestrado completo	-	-	-	-
Doutorado completo	-	-	-	-

Fonte: Ministério do Trabalho-RAIS.

3.3 Educação

3.3.1 Educação infantil

3.3.1.1 Estabelecimentos com educação infantil, por localização e dependência administrativa, no município de Baianópolis, no estado da Bahia – 2007-2010

Ano	Estabelecimentos								
	Total	Urbana				Rural			
		Federal	Estadual	Municipal	Privada	Federal	Estadual	Municipal	Privada
2007	27	-	-	3	-	-	-	24	-
2008	36	-	-	3	-	-	-	33	-
2009	33	-	-	5	-	-	-	28	-
2010	32	-	-	3	-	-	-	29	-

Fontes: SEC, MEC/Inep.



3.3.1.2 Matrícula inicial na educação infantil, por localização e dependência administrativa, no município de Baianópolis, no estado da Bahia – 2007-2010

Ano	Matrícula Inicial								
	Total	Urbana				Rural			
		Federal	Estadual	Municipal	Privada	Federal	Estadual	Municipal	Privada
2007	395	-	-	155	-	-	-	240	-
2008	485	-	-	160	-	-	-	325	-
2009	417	-	-	184	-	-	-	233	-
2010	374	-	-	143	-	-	-	231	-

Fontes: SEC, MEC/Inep.

Nota: O mesmo aluno pode ter mais de uma matrícula.

3.3.1.3 Funções docentes na educação infantil, por localização e dependência administrativa, no município de Baianópolis, no estado da Bahia – 2007-2010

Ano	Funções Docentes								
	Total	Urbana				Rural			
		Federal	Estadual	Municipal	Privada	Federal	Estadual	Municipal	Privada
2007	34	-	-	8	-	-	-	26	-
2008	19	-	-	6	-	-	-	13	-
2009	16	-	-	7	-	-	-	9	-
2010	13	-	-	5	-	-	-	8	-

Fontes: SEC, MEC/Inep.

Nota: Em função docente está contabilizada a atuação do professor em cada etapa de ensino, que pode ocorrer em mais de uma unidade escolar, em mais de uma dependência administrativa e em mais de uma localização ou município.

3.3.2 Ensino fundamental

3.3.2.1 Estabelecimentos com ensino fundamental, por localização e dependência administrativa, no município de Baianópolis, no estado da Bahia – 2007-2010

Ano	Estabelecimentos								
	Total	Urbana				Rural			
		Federal	Estadual	Municipal	Privada	Federal	Estadual	Municipal	Privada
2007	46	-	-	5	-	-	-	41	-
2008	46	-	-	5	-	-	-	41	-
2009	42	-	-	5	-	-	-	37	-
2010	42	-	-	6	-	-	-	36	-

Fontes: SEC, MEC/Inep.

3.3.2.2 Matrícula inicial no ensino fundamental, por localização e dependência administrativa, no município de Baianópolis, no estado da Bahia – 2007-2010

Ano	Matrícula Inicial								
	Total	Urbana				Rural			
		Federal	Estadual	Municipal	Privada	Federal	Estadual	Municipal	Privada
2007	2.521	-	-	519	-	-	-	2.002	-
2008	2.270	-	-	513	-	-	-	1.757	-
2009	2.272	-	-	569	-	-	-	1.703	-
2010	2.483	-	-	687	-	-	-	1.796	-

Fontes: SEC, MEC/Inep.

Nota: O mesmo aluno pode ter mais de uma matrícula.

3.3.2.3 Funções docentes no ensino fundamental, por localização e dependência administrativa, no município de Baianópolis, no estado da Bahia – 2007-2010

Ano	Funções Docentes								
	Total	Urbana				Rural			
		Federal	Estadual	Municipal	Privada	Federal	Estadual	Municipal	Privada
2007	154	-	-	35	-	-	-	119	-
2008	137	-	-	28	-	-	-	109	-
2009	131	-	-	23	-	-	-	108	-
2010	134	-	-	28	-	-	-	106	-

Fontes: SEC, MEC/Inep.

Nota: Em função docente está contabilizada a atuação do professor em cada etapa de ensino, que pode ocorrer em mais de uma unidade escolar, em mais de uma dependência administrativa e em mais de uma localização ou município.

3.3.3 Ensino médio

3.3.3.1 Estabelecimentos com ensino médio, por localização e dependência administrativa, no município de Baianópolis, no estado da Bahia – 2007-2010

Ano	Estabelecimentos								
	Total	Urbana				Rural			
		Federal	Estadual	Municipal	Privada	Federal	Estadual	Municipal	Privada
2007	2	-	1	1	-	-	-	-	-
2008	2	-	1	1	-	-	-	-	-
2009	2	-	1	1	-	-	-	-	-
2010	2	-	1	1	-	-	-	-	-

Fontes: SEC, MEC/Inep.

3.3.3.2 Matrícula inicial no ensino médio, por localização e dependência administrativa, no município de Baianópolis, no estado da Bahia – 2007-2010

Ano	Matrícula Inicial								
	Total	Urbana				Rural			
		Federal	Estadual	Municipal	Privada	Federal	Estadual	Municipal	Privada
2007	849	-	618	231	-	-	-	-	-
2008	748	-	639	109	-	-	-	-	-
2009	787	-	701	86	-	-	-	-	-
2010	767	-	727	40	-	-	-	-	-

Fontes: SEC, MEC/Inep.

Nota: O mesmo aluno pode ter mais de uma matrícula.

3.3.3.3 Funções docentes no ensino médio, por localização e dependência administrativa, no município de Baianópolis, no estado da Bahia – 2007-2010

Ano	Funções Docentes								
	Total	Urbana				Rural			
		Federal	Estadual	Municipal	Privada	Federal	Estadual	Municipal	Privada
2007	40	-	26	14	-	-	-	-	-
2008	37	-	25	12	-	-	-	-	-
2009	34	-	25	9	-	-	-	-	-
2010	33	-	30	3	-	-	-	-	-

Fontes: SEC, MEC/Inep.

Nota: Em função docente está contabilizada a atuação do professor em cada etapa de ensino, que pode ocorrer em mais de uma unidade escolar, em mais de uma dependência administrativa e em mais de uma localização ou município.



3.3.4 Educação de jovens e adultos

3.3.4.1 Estabelecimentos com educação de jovens e adultos, por localização e dependência administrativa, no município de Baianópolis, no estado da Bahia – 2007-2010

Ano	Estabelecimentos								
	Total	Urbana				Rural			
		Federal	Estadual	Municipal	Privada	Federal	Estadual	Municipal	Privada
2007	1	-	-	1	-	-	-	-	-
2008	1	-	-	1	-	-	-	-	-
2009	3	-	-	1	-	-	-	2	-
2010	2	-	-	1	-	-	-	1	-

Fontes: SEC, MEC/Inep.

3.3.4.2 Matrícula inicial na educação de jovens e adultos, por localização e dependência administrativa, no município de Baianópolis, no estado da Bahia – 2007-2010

Ano	Matrícula Inicial								
	Total	Urbana				Rural			
		Federal	Estadual	Municipal	Privada	Federal	Estadual	Municipal	Privada
2007	40	-	-	40	-	-	-	-	-
2008	24	-	-	24	-	-	-	-	-
2009	69	-	-	46	-	-	-	23	-
2010	55	-	-	40	-	-	-	15	-

Fontes: SEC, MEC/Inep.

Nota: O mesmo aluno pode ter mais de uma matrícula.

3.3.4.3 Funções docentes na educação de jovens e adultos, por localização e dependência administrativa, no município de Baianópolis, no estado da Bahia – 2007-2010

Ano	Funções Docentes								
	Total	Urbana				Rural			
		Federal	Estadual	Municipal	Privada	Federal	Estadual	Municipal	Privada
2007	5	-	-	5	-	-	-	-	-
2008	3	-	-	3	-	-	-	-	-
2009	7	-	-	4	-	-	-	3	-
2010	13	-	-	10	-	-	-	3	-

Fontes: SEC, MEC/Inep.

Nota: Em função docente está contabilizada a atuação do professor em cada etapa de ensino, que pode ocorrer em mais de uma unidade escolar, em mais de uma dependência administrativa e em mais de uma localização ou município.

3.3.5 Educação Superior

3.3.5.1 Instituições de educação superior, segundo a dependência administrativa, no município de Baianópolis, no estado da Bahia – 2007-2010

Ano	Total	Instituições			
		Federal	Estadual	Municipal	Privada
2007	-	-	-	-	-
2008	-	-	-	-	-
2009	-	-	-	-	-
2010	-	-	-	-	-

Fonte: MEC/Inep.

3.3.5.2 Matrícula na educação superior, segundo a dependência administrativa, no município de Baianópolis, no estado da Bahia – 2007-2010

Ano	Total	Matrícula			
		Federal	Estadual	Municipal	Privada
2007	-	-	-	-	-
2008	-	-	-	-	-
2009	-	-	-	-	-
2010	-	-	-	-	-

Fonte: MEC/Inep.

Nota: A partir de 2008 inclui os cursos de graduação à distância.

3.3.5.3 Concluintes da educação superior, segundo a dependência administrativa, no município de Baianópolis, no estado da Bahia – 2007-2010

Ano	Total	Concluintes			
		Federal	Estadual	Municipal	Privada
2007	-	-	-	-	-
2008	-	-	-	-	-
2009	-	-	-	-	-
2010	-	-	-	-	-

Fonte: MEC/Inep.

Nota: A partir de 2008 inclui os cursos de graduação à distância.

3.4 Saúde
3.4.1 Hospitais conveniados com o SUS, segundo a esfera administrativa e leitos, no município de Baianópolis, no estado da Bahia – 2007-2010

Ano	Hospitais Segundo Esfera Administrativa					Leitos	
	Total	Federal	Estadual	Municipal	Privada	Existentes	SUS
2007	1	-	-	1	-	28	28
2008	1	-	-	1	-	28	28
2009	1	-	-	1	-	28	28
2010	1	-	-	1	-	28	28

Fontes: Datasus-CNES, Sesab/Suvisa/DIS.



3.4.2 Servidores estaduais da área de saúde, segundo o tipo de ocupação, no município de Baianópolis, no estado da Bahia – 2007-2010

Tipo de Ocupação	2007	2008	2009	2010
Total	-	-	-	-
Agente serviços de saúde	-	-	-	-
Assistente social	-	-	-	-
Atendente de enfermagem	-	-	-	-
Atendente rural	-	-	-	-
Auxiliar de enfermagem	-	-	-	-
Auxiliar serviços de saúde/Atendente rural	-	-	-	-
Enfermeiro	-	-	-	-
Farmacêutico	-	-	-	-
Fisioterapeuta	-	-	-	-
Médico	-	-	-	-
Nutricionista	-	-	-	-
Odontólogo	-	-	-	-
Técnico em patologia clínica	-	-	-	-
Técnico em radiologia	-	-	-	-
Outras ocupações	-	-	-	-

Fonte: Sesab.

3.4.3 Óbitos, por grupo de causas, no município de Baianópolis, no estado da Bahia – 2007-2010

Grupo de Causas	2007	2008	2009	2010
Total	39	27	65	55
Algumas afecções originadas no período perinatal	1	-	2	1
Algumas doenças infecciosas e parasitárias	-	-	4	4
Causas externas de morbidade e mortalidade	1	2	5	3
Doenças da pele e tecido subcutâneo	-	-	-	-
Doenças do aparelho circulatório	6	9	6	8
Doenças do aparelho digestivo	1	-	4	5
Doenças do aparelho geniturinário	-	-	2	2
Doenças do aparelho respiratório	2	-	7	3
Doenças do olho e anexos	-	-	-	-
Doenças do ouvido e da apófise mastóide	-	-	-	-
Doenças do sangue e dos órgãos hematopoéticos e alguns transtornos imunitários	-	-	-	-
Doenças do sistema nervoso	-	-	-	-
Doenças do sistema osteomuscular e do tecido conjuntivo	-	-	-	-
Doenças endócrinas, nutricionais e metabólicas	-	1	4	1
Gravidez, parto e puerpério	1	-	-	-
Malformações congênitas, deformidades e anomalias cromossômicas	-	-	1	-
Neoplasias (tumores)	1	1	1	3
Síntomas, sinais e achados anormais de exames clínicos e de laboratório não classificados em outro item (causas mal definidas)	26	13	29	24
Transtornos mentais e comportamentais	-	1	-	1

Fontes: Sesab/Suvisa/DIS, MS-SIM.

3.4.4 Óbitos, por faixa etária, no município de Baianópolis, no estado da Bahia – 2007-2010

Ano	Faixa Etária						
	Total	< 1 Ano	1 a 4	5 a 14	15 a 49	≥ 50 anos	Idade Ignorada
2007	39	3	-	-	4	32	-
2008	27	-	2	1	4	20	-
2009	65	4	2	-	15	44	-
2010	55	1	2	1	14	37	-

Fontes: Sesab/Suvisa/DIS, MS-SIM.

3.4.5 Casos de algumas doenças transmissíveis, de notificação obrigatória, independentes de confirmação, no município de Baianópolis, no estado da Bahia – 2007-2010

Doenças Transmissíveis	2007	2008	2009	2010
Total	10	17	17	57
Chagas aguda	2	1	-	-
Coqueluche	-	-	-	-
Dengue	-	2	6	42
Difteria	-	-	-	-
Doenças exantemáticas ⁽¹⁾	-	-
Esquistossomose ⁽²⁾	-	1
Febre tifóide	-	-	1	-
Hanseníase ⁽³⁾	6	6	4	2
Hepatite viral	1	1	2	2
Leishmaniose tegumentar ⁽³⁾	-	1	-	4
Leishmaniose visceral	-	1	-	3
Leptospirose	-	1	-	-
Malária	-	-	-	-
Meningites	-	1	2	2
Paralisia flácida	-	-	-	-
Tétano acidental	-	-	-	-
Tétano neonatal	-	-	-	-
Tuberculose extra-pulmonar	-	1	-	-
Tuberculose pulmonar	1	2	2	1

Fontes: Sesab/Suvisa/DIS, MS-Sinan.

Nota: Para 2007, dados processados em 02-04-2009; para 2008, em 20-11-2009, para 2009, em 06-08-2010 e para 2010, em 26-01-2012.

(1) Casos suspeitos de sarampo e rubéola sem confirmação.

(2) Casos confirmados.

(3) Casos notificados em área não endêmica.

3.4.6 Casos de algumas doenças sexualmente transmissíveis, de notificação obrigatória, independentes de confirmação, no município de Baianópolis, no estado da Bahia – 2007-2010

Ano	Aids ⁽¹⁾	Condiloma Acuminado	Herpes Genital	Sífilis		
				Congênita	Em Adulto	Gestante
2007	-	-	-	-	-	-
2008	-	-	-	-	-	-
2009	-	-	-	-	-	-
2010	-	-	-	-	-	-

Fontes: Sesab/Suvisa/DIS, MS-Sinan.

Nota: Para 2007, dados processados em 02-04-2009; para 2008, em 20-11-2009, para 2009, em 06-08-2010 e para 2010, em 26-01-2012.

(1) Casos confirmados.



3.5 Índice de Desenvolvimento Social

3.5.1 Índice de Desenvolvimento Social, segundo seus componentes, no município de Baianópolis, no estado da Bahia – 2002, 2004, 2006

Ano	INS	Classificação ⁽¹⁾	INE	Classificação ⁽¹⁾	ISB	Classificação ⁽¹⁾	IRMCH	Classificação ⁽¹⁾	IDS	Classificação ⁽¹⁾
2002	5.024,02	120º	4.993,41	200º	4.916,16	351º	4.966,88	225º	4.974,96	262º
2004	5.000,30	195º	5.027,60	109º	4.922,11	348º	4.966,88	225º	4.979,07	246º
2006	4.998,17	213º	5.038,24	101º	4.944,81	304º	4.966,88	225º	4.986,90	222º

Fonte: SEI.

Notas: INS – Índice do Nível de Saúde.

INE – Índice do Nível de Educação.

ISB – Índice dos Serviços Básicos.

IRMCH – Índice de Renda Média dos Chefes de Família.

IDS – Índice de Desenvolvimento Social.

(1) Posição em relação aos demais municípios do Estado.

3.5.2 Situação do Programa Bolsa Família no município de Baianópolis, no estado da Bahia – 2010/2011

Dados Gerais	Quantidade	Período
População total do município	13.850	2010
Total de famílias cadastradas ⁽¹⁾	3.345	11/2011
Número de famílias beneficiárias do Programa Bolsa Família	2.299	12/2011

Fonte: MDS, IBGE.

(1) O total de famílias cadastradas poderá, conforme a legislação do CadÚnico, incluir famílias que tenham renda familiar per capita maior que meio salário mínimo. Isso explica a possível diferença de valores entre o total de famílias cadastradas.

4 Transporte

4.1 Veículos registrados, por tipo, no município de Baianópolis, no estado da Bahia 2008-2011

Ano	Tipo de Veículo						
	Automóvel	Caminhão	Camioneta	Micro-ônibus	Moto	Ônibus	Outros
2008	157	40	106	5	439	16	34
2009	192	37	108	5	520	20	42
2010	240	39	121	7	606	23	58
2011	285	41	134	8	701	27	66

Fonte: Detran.

5 Serviços Básicos

5.1 Energia Elétrica

5.1.1 Consumidores de energia elétrica, por classe, no município de Baianópolis, no estado da Bahia – 2008-2011

Ano	Residencial	Industrial	Comercial	Rural	Serviços e Poderes Públicos	Outros ⁽¹⁾	Total
2008	3.444	7	132	440	153	-	4.176
2009	3.580	9	137	427	152	-	4.305
2010	3.758	8	144	429	155	-	4.494
2011	4.012	8	137	417	162	-	4.736

Fonte: Coelba.

(1) Consumidores próprios dos sistemas Coelba.

5.1.2 Consumo de energia elétrica, por classe, no município de Baianópolis, no estado da Bahia – 2008-2011 (kWh)

Ano	Residencial	Industrial	Comercial	Rural	Serviços e Poderes Públicos	Outros ⁽¹⁾	Total
2008	2.095.948	25.900	352.386	402.394	1.128.256	-	4.004.884
2009	2.321.588	18.283	383.516	403.429	1.161.514	-	4.288.330
2010	2.684.413	48.901	444.077	547.428	1.229.112	-	4.953.931
2011	2.911.896	41.691	541.879	497.785	1.395.618	-	5.388.869

Fonte: Coelba.

(1) Consumo próprio dos sistemas Coelba.

5.2 Abastecimento d'Água

5.2.1 Ligações, economias e volume de água faturado no município de Baianópolis, no estado da Bahia 2007-2010

Ano	Ligações	Economias	Volume (m ³)
2007	776	805	105.634
2008	809	837	128.715
2009	840	865	111.903
2010	880	904	106.278

Fonte: Embasa.

5.3 Correios

5.3.1 Agências de correios e unidades operacionais de atendimento no município de Baianópolis, no estado da Bahia – 2007-2010

Ano	Total	Agência de Correio	Agência de Correio Comunitária	Agência de Correio Franqueada	Caixa de Coleta	Posto de Venda de Selo	Outros
2007	2	1	-	-	1	-	-
2008	2	1	-	-	1	-	-
2009	2	1	-	-	1	-	-
2010	2	1	-	-	1	-	-

Fonte: EBCT.



5.4 Bancos

5.4.1 Distribuição de agências bancárias no município de Baianópolis, no estado da Bahia – 2007-2010

Ano	Natureza Administrativa	
	Federal	Particular
2007	1	-
2008	1	-
2009	1	-
2010	1	-

Fonte: Banco Central.

6 Informações Econômicas

6.1 Agropecuária

6.1.1 Produção, área colhida e rendimento médio dos principais produtos agrícolas no município de Baianópolis, no estado da Bahia – 2007-2010

Produtos	2007			2008			2009			2010		
	Produção (t)	Área Colhida (ha)	Rendimento Médio (kg/ha)	Produção (t)	Área Colhida (ha)	Rendimento Médio (kg/ha)	Produção (t)	Área Colhida (ha)	Rendimento Médio (kg/ha)	Produção (t)	Área Colhida (ha)	Rendimento Médio (kg/ha)
Algodão herbáceo (em caroço)	-	-	-	963	250	3.852	1.622	500	3.244	2.324	600	3.873
Arroz (em casca)	907	630	1.440	1.427	987	1.446	2.526	1.535	1.646	1.408	828	1.700
Banana	826	43	19.209	832	40	20.800	777	37	21.000	858	39	22.000
Cana-de-açúcar	8.003	165	48.503	6.720	140	48.000	6.960	145	48.000	7.200	150	48.000
Feijão (em grão)	444	370	1.200	1.266	625	2.026	906	415	2.183	1.901	959	1.982
Mandioca	6.153	535	11.501	5.454	450	12.120	4.560	380	12.000	3.840	320	12.000
Manga	840	70	12.000	868	70	12.400	1.599	130	12.300	1.690	130	13.000
Milho (em grão)	10.231	2.400	4.263	10.719	2.450	4.375	12.826	2.460	5.214	11.578	2.350	4.927
Soja (em grão)	27.270	10.100	2.700	21.252	7.000	3.036	16.575	6.500	2.550	21.420	7.000	3.060

Fonte: IBGE-PAM.

6.1.2 Efetivo dos principais rebanhos no município de Baianópolis, no estado da Bahia – 2007-2010

Tipo de Rebanho	Efetivo (cabeças)			
	2007	2008	2009	2010
Asininos	570	520	473	430
Bovinos	40.273	32.075	31.320	32.299
Caprinos	850	875	896	930
Equinos	1.100	1.001	915	840
Galinhas	17.500	17.760	17.970	18.040
Galos, frangas, frangos e pintos	44.500	45.120	45.830	46.100
Muare	330	300	275	250
Ovinos	1.700	1.540	1.570	1.617
Suínos	4.450	4.530	4.345	4.400

Fonte: IBGE-PPM.

6.1.3 Produção dos principais produtos de origem animal no município de Baianópolis, no estado da Bahia 2007-2010

Produto	2007	2008	2009	2010
Leite (mil litros)	790	705	1.132	1.132
Mel de abelha (quilogramas)	1.430	1.470	1.485	1.520
Ovos de galinha (mil dúzias)	59	59	62	63

Fonte: IBGE-PPM.

6.1.4 Financiamentos concedidos a produtores e cooperativas, por atividade e finalidade, no município de Baianópolis, no estado da Bahia – 2008-2011

Ano/Atividade	Custeio		Investimento		Comercialização		Total	
	Contrato	Valor (R\$ 1,00)	Contrato	Valor (R\$ 1,00)	Contrato	Valor (R\$1,00)	Contrato	Valor (R\$ 1,00)
2008								
Agrícola	111	4.376.055,63	41	724.601,35	-	0,00	152	5.100.656,98
Pecuária	3	56.404,72	408	1.023.737,21	-	0,00	411	1.080.141,93
2009								
Agrícola	76	4.792.698,97	67	1.381.688,74	-	0,00	143	6.174.387,71
Pecuária	8	341.385,70	585	1.171.368,93	-	0,00	593	1.512.754,63
2010								
Agrícola	90	5.161.066,28	175	856.965,70	-	0,00	265	6.018.031,98
Pecuária	13	588.989,97	586	1.884.393,00	-	0,00	599	2.473.382,97
2011								
Agrícola	23	5.361.462,54	63	2.412.033,67	-	0,00	86	7.773.496,21
Pecuária	12	502.880,34	716	3.845.803,23	-	0,00	728	4.348.683,57

Fonte: Banco Central.

6.2 PIB Municipal

6.2.1 Valor Adicionado, PIB e PIB per capita a preços correntes no município de Baianópolis, no estado da Bahia – 2006-2009

Ano	Valor Adicionado (R\$ milhões)			Valor Adicionado APU ⁽²⁾ (R\$ milhões)	Impostos Sobre Produtos (R\$ milhões)	PIB (R\$ milhões)	PIB Per Capita (R\$ 1,00)
	Agropecuária	Indústria	Serviços ⁽¹⁾				
2006	11,75	2,93	22,77	12,52	1,44	38,88	3.544,77
2007	15,76	3,31	28,62	16,70	1,45	49,14	3.723,08
2008	21,43	3,56	31,04	17,32	1,87	57,90	4.130,35
2009 ⁽³⁾	20,84	4,00	33,69	19,08	1,71	60,24	4.243,75

Fontes: SEI, IBGE.

(1) Inclui APU.

(2) Administração Pública (atividades governamentais).

(3) Dados sujeitos a retificações.



6.3 Finanças Públicas

6.3.1 Arrecadação municipal, estadual e transferências constitucionais no município de Baianópolis, no estado da Bahia – 2007-2010

(R\$1,00)

Ano	Municipal ⁽¹⁾			Estadual				Transferências	
	IPTU	ISS	Total	ICMS	IPVA	ITD	Total	Estado	União
2007	11.188,36	268.798,57	279.986,93	1.773.856,99	77.840,10	0,00	1.851.697,09	2.339.183,35	3.977.677,86
2008	4.096,03	491.036,73	495.132,76	1.978.333,20	103.111,77	8.747,28	2.090.192,25	2.448.130,74	5.331.112,07
2009	11.066,19	360.587,98	371.654,17	543.323,10	113.237,97	28.242,67	684.803,74	2.264.551,30	6.231.033,63
2010	5.939,03	337.916,26	343.855,29	932.595,88	124.432,57	6.014,36	1.063.042,81	2.805.900,13	6.748.368,66

Fontes: STN, Sefaz-BA.

(1) Dados do Finanças do Brasil-Finbra.

6.4 Índice de Desenvolvimento Econômico

6.4.1 Índice de Desenvolvimento Econômico, segundo seus componentes, no município de Baianópolis, no estado da Bahia – 2002, 2004, 2006

Ano	INF	Classificação ⁽¹⁾	IQM	Classificação ⁽¹⁾	IPM	Classificação ⁽¹⁾	IDE	Classificação ⁽¹⁾
2002	4.986,04	385º	4.990,48	392º	4.985,00	231º	4.987,17	353º
2004	4.988,57	260º	4.990,36	358º	4.985,84	196º	4.988,26	257º
2006	4.998,83	180º	4.983,28	227º	4.985,51	262º	4.989,20	193º

Fonte: SEI.

Notas: INF – Índice de Infraestrutura.

IQM – Índice de Qualificação da Mão de Obra.

IPM – Índice do Produto Municipal.

IDE – Índice de Desenvolvimento Econômico.

(1) Posição em relação aos demais municípios do Estado.

7 Justiça Eleitoral

7.1 Eleitorado e abstenção nas eleições no município de Baianópolis, no estado da Bahia – 2010

Especificação	Dados Gerais
Eleitorado	9.974
Abstenção - 1º turno %	18,38
Abstenção - 2º turno %	23,01

Fonte: TSE.

7.2 Resultado das eleições para presidente e governador no município de Baianópolis, no estado da Bahia – 2010

Cargos/Partidos	Votos		Situação
	Nominais	% Votos Válidos	
Presidente - 2º turno			
PT	5.959	81,23	Eleito
PSDB	1.377	18,77	Não eleito
Governador - 1º turno			
PT	3.527	49,01	Eleito
DEM	529	7,35	Não eleito
Outros	3.140	43,64	Não eleito

Fonte: TSE.

7.3 Resultado das eleições para prefeito no município de Baianópolis, no estado da Bahia – 2008

Cargo/Partidos	Votos		Situação
	Nominais	% Votos Válidos	
Prefeito - 1º turno			
PMDB	4.725	59,20	Eleito
PR	3.257	40,80	Não eleito

Fonte: TSE.

Barreiras



Foto: Lourival Custódio



BARREIRAS

TERRITÓRIO DE IDENTIDADE

BACIA DO RIO GRANDE

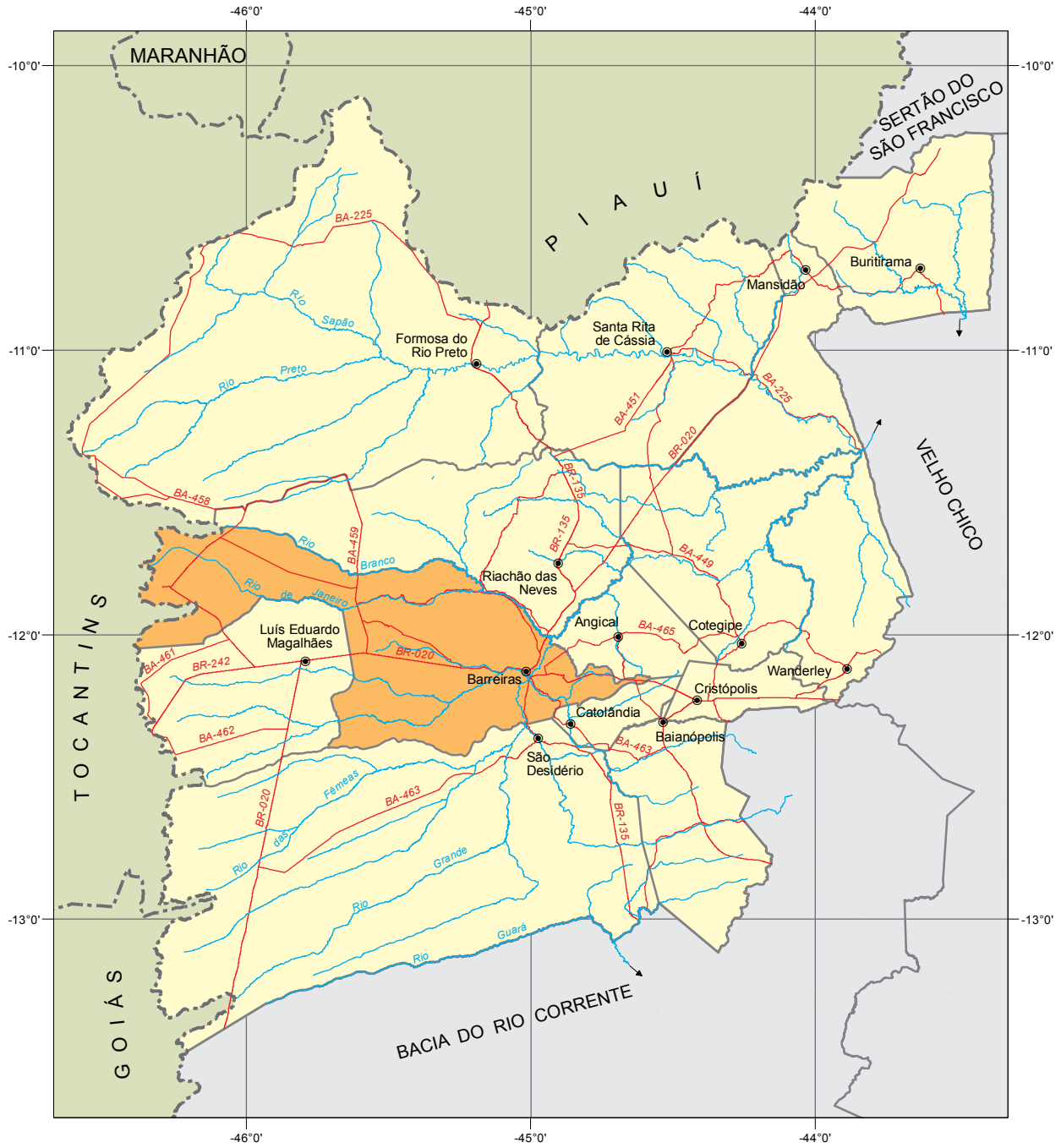

Fonte: Bahia (2012), SEI (2010).



 Município em destaque

ESCALA: 1:2.500.000

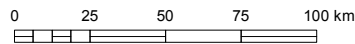

1 Informações Gerais

1.1 Regionalização

Messorregião Geográfica: Extremo Oeste Baiano

Microrregião Geográfica: 01 Barreiras

Região Econômica: 15. Oeste

Região Administrativa: 25. Barreiras

Eixo de Desenvolvimento: Oeste do São Francisco

Território de Identidade: 11. Bacia do Rio Grande

1.2 Legislação Político/Administrativa

Lei de Criação: Lei Estadual nº 237 de 06/04/1891

Lei Vigente: nº 12.906 de 24/09/2013. Publicada no DOE de 25/09/2013

Outras Leis de Referência: Angical nº 12.906 de 24/09/2013. Publicada no DOE de 25/09/2013; Catolândia nº 12.906 de 24/09/2013. Publicada no DOE de 25/09/2013; Luís Eduardo Magalhães nº 12.906 de 24/09/2013. Publicada no DOE de 25/09/2013; Riachão das Neves nº 12.906 de 24/09/2013. Publicada no DOE de 25/09/2013; e São Desidério nº 12.906 de 24/09/2013. Publicada no DOE de 25/09/2013

Município de Origem: Angical

Distritos: Barreiras (sede)

Limites Intermunicipais: Angical, Catolândia, Luís Eduardo Magalhães, Riachão das Neves e São Desidério

Limites Interestaduais: Tocantins

2 Informações Geográficas

2.1 Indicadores Geográficos

2.1.1 Área, distância da capital, coordenadas geográficas e altitude

Área (Km ²)	Coordenadas Geográficas		Altitude (m)	Distância da Capital (Km)
	Latitude Sul	Longitude Oeste		
7.859,1	-12°09'10"	44°59'24"	452	861

Fontes: IBGE (2010), Derba (2007).

Nota: Os dados de área não foram atualizados com a poligonal atual, redefinida a partir da Lei nº 12.057, de 11 de janeiro de 2011. O cálculo das áreas dos municípios é de responsabilidade do IBGE, conforme legislação em vigor.

2.2 Recursos Naturais

2.2.1 Clima

Tipo climático: **Subúmido a Seco**

Temperatura média anual (°C): **24,3**

Período chuvoso: **outubro a abril**

Pluviosidade anual (mm): **1121,9**

2.2.2 Solo

Latossolos, Gleissolos, Neossolos e Luvisolos

2.2.3 Vegetação

Cerrado Arbóreo Aberto, sem Floresta-de-Galeria e Cerrado Parque, sem Floresta-de-Galeria

2.2.4 Geomorfologia

Chapadão Central, Depressão do São Francisco e Patamares do Chapadão

2.2.5 Geologia

Ardósias, Arenitos finos e médios, Argilitos, Calcários, Depósitos Eluvionares e Coluvionares, Depósitos Fluviais, Dolomitos, Folhelhos e Siltitos

2.2.6 Ocorrências minerais

Areia, Argila e Água mineral

2.2.7 Hidrografia

Bacia hidrográfica: **Bacia do Rio Grande**

Rio(s) principal(is): **Rio de Ondas, Rio Branco, Rio de Janeiro, Rio Grande e Rio das Pedras**

Áreas irrigadas: **Projeto de irrigação Barreiras Norte e São Desidério/Barreiras Sul**

Espelhos d'água: -

2.3 Área Especial

2.3.1 Unidades de conservação

APA da Bacia do Rio de Janeiro

2.3.2 Projetos de assentamento de reforma agrária

Ilha da Liberdade

2.3.3 Projetos cédula da terra -

2.3.4 Projetos crédito fundiário e combate à pobreza rural -



3 Características Demográficas e Sociais

3.1 Demografia

3.1.1 População, área e densidade demográfica do município de Barreiras, no estado da Bahia – 2000/2010

Ano	População	Área (km ²)	Densidade Demográfica (hab/km ²)
2000	131.849	7.895,24	16,70
2010	137.427	7.859,10	17,49

Fonte: IBGE-Censo Demográfico.

3.1.2 População, por situação de domicílio, no município de Barreiras, no estado da Bahia – 2010

Situação de Domicílio	População
Total	137.427
Urbana	123.741
Rural	13.686

Fonte: IBGE-Censo Demográfico.

3.1.3 População, por sexo, no município de Barreiras, no estado da Bahia – 2010

Sexo	População
Total	137.427
Homens	67.913
Mulheres	69.514

Fonte: IBGE-Censo Demográfico.

3.1.4 Domicílios, por espécie, no município de Barreiras, no estado da Bahia – 2010

Espécie	Domicílios
Total geral	46.024
Particulares	45.890
Ocupados	38.680
Não ocupados	7.210
Fechado	-
Uso ocasional	2.506
Vago	4.704
Coletivos	134
Com morador	32
Sem morador	102

Fonte: IBGE-Censo Demográfico.

3.2 Pessoal Ocupado

3.2.1 Pessoal ocupado no mercado formal de trabalho, por setor de atividade econômica, no município de Barreiras, no estado da Bahia – 2007-2010

Setor de Atividade	2007	2008	2009	2010
Extrativa mineral	9	15	20	41
Indústria de transformação	1.800	2.007	2.153	2.237
Serviços industriais de utilidade pública	134	134	108	110
Construção civil	960	471	554	662
Comércio	6.129	6.745	7.314	8.190
Serviços	4.026	4.519	5.060	6.925
Administração pública	2.205	2.015	2.721	2.863
Agropecuária, extrativa vegetal, caça e pesca	2.723	2.944	3.609	3.680

Fonte: Ministério do Trabalho-RAIS.

3.2.2 Grau de instrução do pessoal ocupado no mercado formal de trabalho, no município de Barreiras, no estado da Bahia – 2007-2010

Grau de Instrução	2007	2008	2009	2010
Analfabeto	188	218	186	248
Até o 5º ano incompleto do ensino fundamental	1.036	916	969	1.034
5º ano completo do ensino fundamental	1.181	1.328	1.399	1.378
Do 6º ao 9º ano incompleto do ensino fundamental	1.912	1.855	2.313	2.318
Ensino fundamental completo	2.163	2.223	2.241	2.430
Ensino médio incompleto	1.678	1.586	1.700	1.981
Ensino médio completo	7.522	8.281	9.970	12.077
Educação superior incompleta	602	663	800	902
Educação superior completa	1.521	1.524	1.707	2.082
Mestrado completo	180	255	250	254
Doutorado completo	3	1	4	4

Fonte: Ministério do Trabalho-RAIS.

3.3 Educação

3.3.1 Educação infantil

3.3.1.1 Estabelecimentos com educação infantil, por localização e dependência administrativa, no município de Barreiras, no estado da Bahia – 2007-2010

Ano	Estabelecimentos								
	Total	Urbana				Rural			
		Federal	Estadual	Municipal	Privada	Federal	Estadual	Municipal	Privada
2007	63	-	-	22	8	-	-	32	1
2008	69	-	-	20	16	-	-	33	-
2009	74	-	-	23	15	-	-	36	-
2010	68	-	-	22	9	-	-	37	-

Fontes: SEC, MEC/Inep.



3.3.1.2 Matrícula inicial na educação infantil, por localização e dependência administrativa, no município de Barreiras, no estado da Bahia – 2007-2010

Ano	Matrícula Inicial								
	Total	Urbana				Rural			
		Federal	Estadual	Municipal	Privada	Federal	Estadual	Municipal	Privada
2007	3.834	-	-	2.740	640	-	-	380	74
2008	3.394	-	-	1.933	1.050	-	-	411	-
2009	4.001	-	-	2.519	1.009	-	-	473	-
2010	3.563	-	-	2.493	565	-	-	505	-

Fontes: SEC, MEC/Inep.

Nota: O mesmo aluno pode ter mais de uma matrícula.

3.3.1.3 Funções docentes na educação infantil, por localização e dependência administrativa, no município de Barreiras, no estado da Bahia – 2007-2010

Ano	Funções Docentes								
	Total	Urbana				Rural			
		Federal	Estadual	Municipal	Privada	Federal	Estadual	Municipal	Privada
2007	205	-	-	125	39	-	-	36	5
2008	173	-	-	89	67	-	-	17	-
2009	204	-	-	119	60	-	-	25	-
2010	196	-	-	132	42	-	-	22	-

Fontes: SEC, MEC/Inep.

Nota: Em função docente está contabilizada a atuação do professor em cada etapa de ensino, que pode ocorrer em mais de uma unidade escolar, em mais de uma dependência administrativa e em mais de uma localização ou município.

3.3.2 Ensino fundamental

3.3.2.1 Estabelecimentos com ensino fundamental, por localização e dependência administrativa, no município de Barreiras, no estado da Bahia – 2007-2010

Ano	Estabelecimentos								
	Total	Urbana				Rural			
		Federal	Estadual	Municipal	Privada	Federal	Estadual	Municipal	Privada
2007	91	-	11	30	11	-	-	38	1
2008	96	-	10	31	16	-	-	39	-
2009	99	-	10	35	14	-	-	40	-
2010	95	-	10	37	8	-	-	40	-

Fontes: SEC, MEC/Inep.

3.3.2.2 Matrícula inicial no ensino fundamental, por localização e dependência administrativa, no município de Barreiras, no estado da Bahia – 2007-2010

Ano	Matrícula Inicial								
	Total	Urbana				Rural			
		Federal	Estadual	Municipal	Privada	Federal	Estadual	Municipal	Privada
2007	20.285	-	3.685	11.848	1.948	-	-	2.546	258
2008	21.440	-	3.245	12.800	2.727	-	-	2.668	-
2009	21.261	-	2.676	13.200	2.625	-	-	2.760	-
2010	19.995	-	1.843	13.678	1.847	-	-	2.627	-

Fontes: SEC, MEC/Inep.

Nota: O mesmo aluno pode ter mais de uma matrícula.

3.3.2.3 Funções docentes no ensino fundamental, por localização e dependência administrativa, no município de Barreiras, no estado da Bahia – 2007-2010

Ano	Funções Docentes								
	Total	Urbana				Rural			
		Federal	Estadual	Municipal	Privada	Federal	Estadual	Municipal	Privada
2007	907	-	174	479	111	-	-	128	15
2008	962	-	161	497	160	-	-	144	-
2009	972	-	134	520	159	-	-	159	-
2010	1.009	-	110	597	128	-	-	174	-

Fontes: SEC, MEC/Inep.

Nota: Em função docente está contabilizada a atuação do professor em cada etapa de ensino, que pode ocorrer em mais de uma unidade escolar, em mais de uma dependência administrativa e em mais de uma localização ou município.

3.3.3 Ensino médio

3.3.3.1 Estabelecimentos com ensino médio, por localização e dependência administrativa, no município de Barreiras, no estado da Bahia – 2007-2010

Ano	Estabelecimentos								
	Total	Urbana				Rural			
		Federal	Estadual	Municipal	Privada	Federal	Estadual	Municipal	Privada
2007	16	1	10	-	5	-	-	-	-
2008	17	1	11	-	5	-	-	-	-
2009	19	1	13	-	4	-	-	1	-
2010	18	1	13	-	4	-	-	-	-

Fontes: SEC, MEC/Inep.

3.3.3.2 Matrícula inicial no ensino médio, por localização e dependência administrativa, no município de Barreiras, no estado da Bahia – 2007-2010

Ano	Matrícula Inicial								
	Total	Urbana				Rural			
		Federal	Estadual	Municipal	Privada	Federal	Estadual	Municipal	Privada
2007	7.939	396	7.209	-	334	-	-	-	-
2008	842	446	-	-	396	-	-	-	-
2009	7.650	556	6.691	-	396	-	-	7	-
2010	6.625	203	5.929	-	493	-	-	-	-

Fontes: SEC, MEC/Inep.

Nota: O mesmo aluno pode ter mais de uma matrícula.

3.3.3.3 Funções docentes no ensino médio, por localização e dependência administrativa, no município de Barreiras, no estado da Bahia – 2007-2010

Ano	Funções Docentes								
	Total	Urbana				Rural			
		Federal	Estadual	Municipal	Privada	Federal	Estadual	Municipal	Privada
2007	327	21	260	-	46	-	-	-	-
2008	369	35	273	-	61	-	-	-	-
2009	347	35	267	-	44	-	-	1	-
2010	320	15	254	-	51	-	-	-	-

Fontes: SEC, MEC/Inep.

Nota: Em função docente está contabilizada a atuação do professor em cada etapa de ensino, que pode ocorrer em mais de uma unidade escolar, em mais de uma dependência administrativa e em mais de uma localização ou município.



3.3.4 Educação de jovens e adultos

3.3.4.1 Estabelecimentos com educação de jovens e adultos, por localização e dependência administrativa, no município de Barreiras, no estado da Bahia – 2007-2010

Ano	Estabelecimentos								
	Total	Urbana				Rural			
		Federal	Estadual	Municipal	Privada	Federal	Estadual	Municipal	Privada
2007	19	1	11	6	-	-	-	1	-
2008	27	1	11	10	-	-	-	5	-
2009	34	1	10	12	-	-	-	11	-
2010	36	1	10	12	-	-	-	13	-

Fontes: SEC, MEC/Inep.

3.3.4.2 Matrícula inicial na educação de jovens e adultos, por localização e dependência administrativa, no município de Barreiras, no estado da Bahia – 2007-2010

Ano	Matrícula Inicial								
	Total	Urbana				Rural			
		Federal	Estadual	Municipal	Privada	Federal	Estadual	Municipal	Privada
2007	3.026	13	1.896	1.060	-	-	-	57	-
2008	3.435	56	1.963	1.264	-	-	-	152	-
2009	3.503	60	1.501	1.691	-	-	-	251	-
2010	2.786	37	1.052	1.435	-	-	-	262	-

Fontes: SEC, MEC/Inep.

Nota: O mesmo aluno pode ter mais de uma matrícula.

3.3.4.3 Funções docentes na educação de jovens e adultos, por localização e dependência administrativa, no município de Barreiras, no estado da Bahia – 2007-2010

Ano	Funções Docentes								
	Total	Urbana				Rural			
		Federal	Estadual	Municipal	Privada	Federal	Estadual	Municipal	Privada
2007	170	3	97	66	-	-	-	4	-
2008	212	12	87	93	-	-	-	20	-
2009	272	17	76	142	-	-	-	37	-
2010	258	3	68	145	-	-	-	42	-

Fontes: SEC, MEC/Inep.

Nota: Em função docente está contabilizada a atuação do professor em cada etapa de ensino, que pode ocorrer em mais de uma unidade escolar, em mais de uma dependência administrativa e em mais de uma localização ou município.

3.3.5 Educação Superior

3.3.5.1 Instituições de educação superior, segundo a dependência administrativa, no município de Barreiras, no estado da Bahia – 2007-2010

Ano	Total	Instituições			
		Federal	Estadual	Municipal	Privada
2007	5	1	1	-	3
2008	7	2	1	-	4
2009	9	2	2	-	5
2010	13	2	3	-	8

Fonte: MEC/Inep.

3.3.5.2 Matrícula na educação superior, segundo a dependência administrativa, no município de Barreiras, no estado da Bahia – 2007-2010

Ano	Total	Matrícula			
		Federal	Estadual	Municipal	Privada
2007	4.998	359	1.496	-	3.143
2008	5.787	467	1.707	-	3.613
2009	6.706	748	2.242	-	3.716
2010	7.647	1.009	2.104	-	4.534

Fonte: MEC/Inep.

Nota: A partir de 2008 inclui os cursos de graduação à distância.

3.3.5.3 Concluintes da educação superior, segundo a dependência administrativa, no município de Barreiras, no estado da Bahia – 2007-2010

Ano	Total	Concluintes			
		Federal	Estadual	Municipal	Privada
2007	581	-	144	-	437
2008	982	-	17	-	965
2009	1.230	-	308	-	922
2010	1.103	63	285	-	755

Fonte: MEC/Inep.

Nota: A partir de 2008 inclui os cursos de graduação à distância.

3.3.5.4 Matrícula e concluintes por áreas e cursos, no município de Barreiras, no estado da Bahia – 2007-2010

Áreas e cursos	Matrícula				Concluintes			
	2007	2008	2009	2010	2007	2008	2009	2010
Agricultura e veterinária - agronomia	333	444	435	451	37	25	34	21
Ciências sociais, negócios e direito - administração	892	1.044	700	970	121	185	134	172
Ciências sociais, negócios e direito - administração de recursos humanos	-	-	15	-	-	-	14	-
Ciências sociais, negócios e direito - administração em análise de sistemas/informática	-	-	38	-	-	-	21	-
Ciências sociais, negócios e direito - administração em comércio exterior	-	-	8	-	-	-	7	-
Ciências sociais, negócios e direito - administração pública	-	-	-	-	-	-	-	-
Ciências sociais, negócios e direito - ciências contábeis	552	661	708	791	51	75	102	58
Ciências sociais, negócios e direito - competências gerenciais	-	-	-	47	-	-	-	21
Ciências sociais, negócios e direito - comunicação social (redação e conteúdo)	172	181	-	40	12	29	-	2
Ciências sociais, negócios e direito - direito	871	850	1.033	1.098	135	137	236	98
Ciências sociais, negócios e direito - economia	-	-	-	-	-	-	-	-
Ciências sociais, negócios e direito - gestão de pessoal/recursos humanos	-	-	-	5	-	-	-	-
Ciências sociais, negócios e direito - gestão financeira	-	-	-	-	-	-	-	-
Ciências sociais, negócios e direito - gestão logística	-	-	-	-	-	-	-	-
Ciências sociais, negócios e direito - jornalismo	-	-	65	-	-	-	19	-
Ciências sociais, negócios e direito - mercadologia (marketing)	-	-	-	-	-	-	-	-
Ciências sociais, negócios e direito - negócios internacionais	-	-	-	-	-	-	-	-
Ciências sociais, negócios e direito - psicologia	70	106	112	135	-	26	24	-
Ciências sociais, negócios e direito - publicidade e propaganda	-	-	53	33	-	-	11	3
Ciências sociais, negócios e direito - secretariado	-	-	-	-	-	-	-	-
Ciências matemática e computação - análise e desenvolvimento de sistemas (tecnólogo)	-	-	-	22	-	-	-	-
Ciências matemática e computação - ciências	-	-	76	-	-	-	-	-
Ciências matemática e computação - ciências biológicas	64	92	111	-	-	-	-	-
Ciências, matemática e computação - física	-	-	3	109	-	-	-	-



Áreas e cursos	Matrícula				Concluintes			
	2007	2008	2009	2010	2007	2008	2009	2010
Ciências, matemática e computação - geologia	37	48	58	70	-	-	-	-
Ciências, matemática e computação - química	52	56	52	-	-	-	-	-
Ciências, matemática e computação - sistemas de informação	38	71	18	14	-	-	-	-
Educação - administração educacional	-	-	7	-	-	-	3	-
Educação - educação à distância	-	-	-	-	-	-	-	-
Educação - formação de professor de biologia	114	143	168	287	-	-	-	24
Educação - formação de professor de computação	-	-	-	-	-	-	-	-
Educação - formação de professor de educação física	65	106	136	165	-	-	-	11
Educação - formação de professor de educação infantil e séries iniciais do ensino fundamental	-	-	5	-	-	-	3	-
Educação - formação de professor de filosofia	-	-	74	80	-	-	74	-
Educação - formação de professor de física	-	-	-	7	-	-	-	-
Educação - formação de professor de geografia	70	100	121	137	-	-	-	14
Educação - formação de professor de história	-	-	47	35	-	-	-	7
Educação - formação de professor de letras	220	239	-	-	25	-	-	-
Educação - formação de professor de língua/literatura estrangeira moderna	-	-	-	31	-	-	-	-
Educação - formação de professor de língua/literatura vernácula (português)	-	-	236	385	-	-	47	100
Educação - formação de professor de matemática	63	79	215	256	-	-	-	58
Educação - formação de professor de química	-	-	-	51	-	-	-	11
Educação - normal superior	274	238	-	-	40	313	-	-
Educação - pedagogia	509	557	1.102	996	66	19	180	264
Engenharia, produção e construção - engenharia civil	-	-	40	76	-	-	-	-
Engenharia, produção e construção - engenharia sanitária	65	72	80	-	-	-	-	-
Engenharia, produção e construção - engenharia sanitária e ambiental	-	-	-	107	-	-	-	-
Engenharia, produção e construção - produção industrial	-	-	-	-	-	-	-	-
Humanidades e artes - humanidades	-	-	-	56	-	-	-	-
Humanidades e artes - filosofia	-	99	173	1	-	-	148	-
Humanidades e artes - teologia	-	46	210	292	-	-	43	200
Saúde e bem estar social - educação física	-	-	-	-	-	-	-	-
Saúde e bem estar social - enfermagem	341	353	368	332	68	96	92	1
Saúde e bem estar social - fisioterapia	196	202	239	244	26	77	38	3
Saúde e bem estar social - serviço social	-	-	-	302	-	-	-	35
Serviços - gestão ambiental	-	-	-	22	-	-	-	-
Serviços - turismo	-	-	-	-	-	-	-	-

Fonte: MEC/Inep.

Nota: A partir de 2008 inclui os cursos de graduação à distância.

3.4 Saúde

3.4.1 Hospitais conveniados com o SUS, segundo a esfera administrativa e leitos, no município de Barreiras, no estado da Bahia – 2007-2010

Ano	Hospitais Segundo Esfera Administrativa					Leitos	
	Total	Federal	Estadual	Municipal	Privada	Existentes	SUS
2007	12	-	2	1	9	545	448
2008	11	-	2	2	7	511	437
2009	11	-	1	3	7	433	382
2010	11	-	1	3	7	460	419

Fontes: Datasus-CNES, Sesab/Suvisa/DIS.

3.4.2 Servidores estaduais da área de saúde, segundo o tipo de ocupação, no município de Barreiras, no estado da Bahia – 2007-2010

Tipo de Ocupação	2007	2008	2009	2010
Total	126	122	115	118
Agente serviços de saúde	10	10	10	9
Assistente social	1	1	1	1
Atendente de enfermagem	9	8	8	8
Atendente rural	-	-	-	1
Auxiliar de enfermagem	65	62	58	61
Auxiliar serviços de saúde/Atendente rural	-	-	-	-
Enfermeiro	5	5	5	5
Farmacêutico	5	5	6	6
Fisioterapeuta	-	-	-	-
Médico	24	24	21	21
Nutricionista	-	-	-	-
Odontólogo	3	3	2	2
Técnico em patologia clínica	-	-	-	-
Técnico em radiologia	1	1	1	-
Outras ocupações	3	3	3	4

Fonte: Sesab.

3.4.3 Óbitos, por grupo de causas, no município de Barreiras, no estado da Bahia – 2007-2010

Grupo de Causas	2007	2008	2009	2010
Total	274	505	588	611
Algumas afecções originadas no período perinatal	27	19	20	28
Algumas doenças infecciosas e parasitárias	14	32	41	28
Causas externas de morbidade e mortalidade	59	65	99	76
Doenças da pele e tecido subcutâneo	1	-	1	-
Doenças do aparelho circulatório	50	75	142	107
Doenças do aparelho digestivo	6	22	18	26
Doenças do aparelho geniturinário	5	3	14	8
Doenças do aparelho respiratório	13	31	64	40
Doenças do olho e anexos	-	-	-	-
Doenças do ouvido e da apófise mastóide	-	-	-	-
Doenças do sangue e dos órgãos hematopoéticos e alguns transtornos imunitários	1	-	8	1
Doenças do sistema nervoso	3	2	11	3
Doenças do sistema osteomuscular e do tecido conjuntivo	-	-	3	1
Doenças endócrinas, nutricionais e metabólicas	6	10	29	18
Gravidez, parto e puerpério	1	-	2	-
Malformações congênitas, deformidades e anomalias cromossômicas	6	2	13	4
Neoplasias (tumores)	28	38	50	40
Sintomas, sinais e achados anormais de exames clínicos e de laboratório não classificados em outro item (causas mal definidas)	51	204	66	225
Transtornos mentais e comportamentais	3	2	7	6

Fontes: Sesab/Suvisa/DIS, MS-SIM.



3.4.4 Óbitos, por faixa etária, no município de Barreiras, no estado da Bahia – 2007-2010

Ano	Faixa Etária						
	Total	< 1 Ano	1 a 4	5 a 14	15 a 49	≥ 50 anos	Idade Ignorada
2007	274	40	2	4	82	143	3
2008	505	28	8	9	144	313	3
2009	588	48	3	7	178	346	6
2010	596	41	5	9	192	349	-

Fontes: Sesab/Suvisa/DIS, MS-SIM.

3.4.5 Casos de algumas doenças transmissíveis, de notificação obrigatória, independentes de confirmação, no município de Barreiras, no estado da Bahia – 2007-2010

Doenças Transmissíveis	2007	2008	2009	2010
Total	414	458	2.912	539
Chagas aguda	-	-	-	-
Coqueluche	-	2	4	3
Dengue	132	213	2.651	284
Difteria	-	-	-	-
Doenças exantemáticas ⁽¹⁾	20	18
Esquistossomose ⁽²⁾	4	9
Febre tifóide	1	-	1	-
Hanseníase ⁽³⁾	175	144	150	147
Hepatite viral	17	34	37	22
Leishmaniose tegumentar ⁽³⁾	5	3	1	3
Leishmaniose visceral	4	9	1	3
Leptospirose	1	-	-	-
Malária	-	-	-	-
Meningites	24	21	11	15
Paralisia flácida	-	1	-	-
Tétano acidental	-	1	-	-
Tétano neonatal	-	-	-	-
Tuberculose extra-pulmonar	9	2	3	6
Tuberculose pulmonar	46	28	29	29

Fontes: Sesab/Suvisa/DIS, MS-Sinan.

Nota: Para 2007, dados processados em 02-04-2009; para 2008, em 20-11-2009, para 2009, em 06-08-2010 e para 2010, em 26-01-2012.

(1) Casos suspeitos de sarampo e rubéola sem confirmação.

(2) Casos confirmados.

(3) Casos notificados em área não endêmica.

3.4.6 Casos de algumas doenças sexualmente transmissíveis, de notificação obrigatória, independentes de confirmação, no município de Barreiras, no estado da Bahia – 2007-2010

Ano	Aids ⁽¹⁾	Condiloma Acuminado	Herpes Genital	Sífilis		
				Congênita	Em Adulto	Gestante
2007	9	11	1	3	-	-
2008	7	13	17	2	29	6
2009	8	-	8	4	4	3
2010	8	-	11	3	11	6

Fontes: Sesab/Suvisa/DIS, MS-Sinan.

Nota: Para 2007, dados processados em 02-04-2009; para 2008, em 20-11-2009, para 2009, em 06-08-2010 e para 2010, em 26-01-2012.

(1) Casos confirmados.

3.5 Índice de Desenvolvimento Social

3.5.1 Índice de Desenvolvimento Social, segundo seus componentes, no município de Barreiras, no estado da Bahia – 2002, 2004, 2006

Ano	INS	Classificação ⁽¹⁾	INE	Classificação ⁽¹⁾	ISB	Classificação ⁽¹⁾	IRMCH	Classificação ⁽¹⁾	IDS	Classificação ⁽¹⁾
2002	5.053,53	49º	5.224,41	2º	5.247,42	7º	5.520,42	3º	5.258,81	3º
2004	5.049,17	58º	5.140,49	9º	5.173,37	13º	5.520,42	3º	5.217,86	3º
2006	5.054,78	48º	5.111,76	19º	5.145,33	21º	5.520,42	3º	5.204,93	3º

Fonte: SEL.

Notas: INS – Índice do Nível de Saúde.

INE – Índice do Nível de Educação.

ISB – Índice dos Serviços Básicos.

IRMCH – Índice de Renda Média dos Chefes de Família.

IDS – Índice de Desenvolvimento Social.

(1) Posição em relação aos demais municípios do Estado.

3.5.2 Situação do Programa Bolsa Família no município de Barreiras, no estado da Bahia – 2010/2011

Dados Gerais	Quantidade	Período
População total do município	137.427	2010
Total de famílias cadastradas ⁽¹⁾	18.019	11/2011
Número de famílias beneficiárias do Programa Bolsa Família	12.779	12/2011

Fonte: MDS, IBGE.

(1) O total de famílias cadastradas poderá, conforme a legislação do CadÚnico, incluir famílias que tenham renda familiar per capita maior que meio salário mínimo. Isso explica a possível diferença de valores entre o total de famílias cadastradas.

4 Transporte

4.1 Veículos registrados, por tipo, no município de Barreiras, no estado da Bahia – 2008-2011

Ano	Tipo de Veículo						
	Automóvel	Caminhão	Camioneta	Micro-ônibus	Moto	Ônibus	Outros
2008	13.193	2.450	4.749	85	11.000	243	4.101
2009	14.647	2.618	5.318	87	13.034	268	4.642
2010	16.637	2.812	6.107	99	15.104	334	5.457
2011	18.756	3.109	6.915	115	17.197	381	6.296

Fonte: Detran.



5 Serviços Básicos

5.1 Energia Elétrica

5.1.1 Consumidores de energia elétrica, por classe, no município de Barreiras, no estado da Bahia – 2008-2011

Ano	Residencial	Industrial	Comercial	Rural	Serviços e Poderes Públicos	Outros ⁽¹⁾	Total
2008	39.920	322	3.729	975	694	5	45.645
2009	41.951	318	3.803	987	729	5	47.793
2010	44.483	322	3.906	1.057	768	6	50.542
2011	46.972	305	3.930	1.122	792	6	53.127

Fonte: Coelba.
(1) Consumidores próprios dos sistemas Coelba.

5.1.2 Consumo de energia elétrica, por classe, no município de Barreiras, no estado da Bahia – 2008-2011 (kWh)

Ano	Residencial	Industrial	Comercial	Rural	Serviços e Poderes Públicos	Outros ⁽¹⁾	Total
2008	51.825.345	97.349.442	28.646.420	114.502.114	18.824.791	510.707	311.658.819
2009	57.064.964	98.893.105	31.582.848	77.766.845	21.412.237	515.759	287.235.758
2010	64.124.941	97.171.758	36.419.020	95.500.795	21.631.924	429.086	315.277.524
2011	67.243.840	103.498.077	37.289.586	95.906.146	21.420.355	399.688	325.757.692

Fonte: Coelba.
(1) Consumo próprio dos sistemas Coelba.

5.2 Abastecimento d'Água

5.2.1 Ligações, economias e volume de água faturado no município de Barreiras, no estado da Bahia – 2007-2010

Ano	Ligações	Economias	Volume (m³)
2007	32.042	36.078	6.407.233
2008	-	-	2.694.053
2009	33.998	39.000	5.497.905
2010	35.535	41.009	7.015.460

Fonte: Embasa.

5.3 Correios

5.3.1 Agências de correios e unidades operacionais de atendimento no município de Barreiras, no estado da Bahia – 2007-2010

Ano	Total	Agência de Correio	Agência de Correio Comunitária	Agência de Correio Franqueada	Caixa de Coleta	Posto de Venda de Selo	Outros
2007	10	1	-	3	4	1	1
2008	9	1	-	3	4	-	1
2009	9	1	-	3	4	-	1
2010	7	1	-	2	3	-	1

Fonte: EBCT.

5.4 Bancos

5.4.1 Distribuição de agências bancárias no município de Barreiras, no estado da Bahia – 2007-2010

Ano	Natureza Administrativa	
	Federal	Particular
2007	5	4
2008	5	6
2009	5	6
2010	6	7

Fonte: Banco Central.

6 Informações Econômicas

6.1 Agropecuária

6.1.1 Produção, área colhida e rendimento médio dos principais produtos agrícolas no município de Barreiras, no estado da Bahia – 2007-2010

Produtos	2007			2008			2009			2010		
	Produção (t)	Área Colhida (ha)	Rendimento Médio (kg/ha)	Produção (t)	Área Colhida (ha)	Rendimento Médio (kg/ha)	Produção (t)	Área Colhida (ha)	Rendimento Médio (kg/ha)	Produção (t)	Área Colhida (ha)	Rendimento Médio (kg/ha)
Abacaxi ⁽¹⁾	538	25	21.520	588	28	21.000	550	25	22.000	518	23	22.522
Algodão herbáceo (em caroço)	194.500	48.931	3.975	158.586	40.661	3.900	83.160	23.604	3.523	128.334	32.335	3.969
Arroz (em casca)	3.102	2.350	1.320	4.356	2.962	1.471	6.806	3.870	1.759	3.384	1.880	1.800
Banana	3.950	200	19.750	4.244	207	20.502	4.551	225	20.227	5.016	228	22.000
Café (beneficiado)	9.763	4.110	2.375	13.424	5.436	2.469	10.754	3.983	2.700	11.327	4.195	2.700
Cana-de-açúcar	47.288	973	48.600	43.250	900	48.056	47.022	945	49.759	45.600	950	48.000
Coco-da-baía ⁽¹⁾	8.385	280	29.946	8.674	280	30.979	8.400	280	30.000	8.820	280	31.500
Feijão (em grão)	7.200	4.000	1.800	12.780	6.650	1.922	8.743	4.107	2.129	16.281	8.039	2.025
Girassol (em grão)	-	-	-	-	-	-	450	300	1.500	-	-	-
Goiaba	383	27	14.185	435	30	14.500	465	30	15.500	468	30	15.600
Laranja	5.198	135	38.504	5.427	135	40.200	5.603	135	41.504	5.670	135	42.000
Limão	2.940	140	21.000	3.066	140	21.900	3.052	140	21.800	3.080	140	22.000
Mamão	21.120	440	48.000	19.400	400	48.500	19.600	400	49.000	19.200	400	48.000
Mandioca	33.570	2.763	12.150	34.283	2.840	12.071	29.160	2.430	12.000	31.200	2.600	12.000
Manga	1.500	120	12.500	1.548	120	12.900	1.500	120	12.500	1.560	120	13.000
Maracujá	588	25	23.520	675	27	25.000	600	25	24.000	600	24	25.000
Melancia	693	55	12.600	750	60	12.500	858	65	13.200	900	60	15.000
Milho (em grão)	156.420	26.870	5.821	195.330	29.850	6.544	211.896	27.450	7.719	212.239	25.945	8.180
Soja (em grão)	392.040	145.200	2.700	409.860	135.000	3.036	292.613	114.750	2.550	352.206	115.100	3.060
Sorgo granífero (em grão)	11.184	3.966	2.820	10.320	4.300	2.400	10.200	4.250	2.400	4.909	2.727	1.800
Tangerina	660	55	12.000	688	55	12.509	720	60	12.000	732	60	12.200
Uva	275	11	25.000	286	11	26.000	275	11	25.000	308	11	28.000

Fonte: IBGE-PAM.

(1) Quantidade produzida em mil frutos e rendimento médio em frutos por hectare.



6.1.2 Efetivo dos principais rebanhos no município de Barreiras, no estado da Bahia – 2007-2010

Tipo de Rebanho	Efetivo (cabeças)			
	2007	2008	2009	2010
Asininos	750	685	625	565
Bovinos	78.596	75.058	81.218	101.402
Caprinos	2.100	2.160	2.235	2.310
Codornas	12.000	11.800	12.100	12.487
Equinos	3.300	3.050	2.770	2.550
Galinhas	433.909	523.129	399.429	518.724
Galos, frangas, frangos e pintos	226.091	202.262	230.740	225.500
Muarees	680	620	570	520
Ovinos	8.000	8.350	8.550	8.750
Suínos	5.800	5.900	6.007	6.129

Fonte: IBGE-PPM.

6.1.3 Produção dos principais produtos de origem animal no município de Barreiras, no estado da Bahia 2007-2010

Produto	2007	2008	2009	2010
Leite (mil litros)	3.990	4.121	4.900	5.700
Mel de abelha (quilogramas)	2.300	2.480	2.500	2.550
Ovos de codorna (mil dúzias)	33	33	54	60
Ovos de galinha (mil dúzias)	8.610	10.292	10.775	10.371

Fonte: IBGE-PPM.

6.1.4 Financiamentos concedidos a produtores e cooperativas, por atividade e finalidade, no município de Barreiras, no estado da Bahia – 2008-2011

Ano/Atividade	Custeio		Investimento		Comercialização		Total	
	Contrato	Valor (R\$ 1,00)	Contrato	Valor (R\$ 1,00)	Contrato	Valor (R\$ 1,00)	Contrato	Valor (R\$ 1,00)
2008								
Agrícola	273	132.320.700,15	154	50.101.128,86	32	22.445.869,80	459	204.867.698,81
Pecuária	14	1.060.328,17	1.232	4.825.621,03	-	0,00	1.246	5.885.949,20
2009								
Agrícola	315	104.403.976,68	119	30.680.611,18	30	33.284.117,79	464	168.368.705,65
Pecuária	23	1.781.418,03	913	6.754.958,16	19	3.570.289,70	955	12.106.665,89
2010								
Agrícola	330	195.474.970,02	134	29.118.044,72	14	8.974.899,82	478	233.567.914,56
Pecuária	41	2.099.171,42	542	2.379.688,67	30	6.491.232,68	613	10.970.092,77
2011								
Agrícola	391	231.391.860,15	128	27.148.043,81	25	27.268.098,76	544	285.808.002,72
Pecuária	45	2.252.379,40	641	5.230.054,09	80	9.665.656,92	766	17.148.090,41

Fonte: Banco Central.

6.2 PIB Municipal

6.2.1 Valor Adicionado, PIB e PIB per capita a preços correntes no município de Barreiras, no estado da Bahia – 2006-2009

Ano	Valor Adicionado (R\$ milhões)			Valor Adicionado APU ⁽²⁾ (R\$ milhões)	Impostos Sobre Produtos (R\$ milhões)	PIB (R\$ milhões)	PIB Per Capita (R\$ 1,00)
	Agropecuária	Indústria	Serviços ⁽¹⁾				
2006	274,15	146,02	641,77	123,39	120,04	1.181,98	8.562,77
2007	371,71	168,13	745,42	133,08	117,12	1.402,38	10.868,76
2008	434,84	232,61	821,84	152,89	140,56	1.629,84	12.015,05
2009 ⁽³⁾	334,41	265,71	952,96	196,44	140,17	1.693,25	12.284,91

Fontes: SEI, IBGE.

(1) Inclui APU.

(2) Administração Pública (atividades governamentais).

(3) Dados sujeitos a retificações.

6.3 Finanças Públicas

6.3.1 Arrecadação municipal, estadual e transferências constitucionais no município de Barreiras, no estado da Bahia – 2007-2010

(R\$1,00)

Ano	Municipal ⁽¹⁾			Estadual				Transferências	
	IPTU	ISS	Total	ICMS	IPVA	ITD	Total	Estado	União
2007	802.039,23	5.154.441,03	5.956.480,26	55.822.223,89	6.483.537,55	107.422,11	62.413.183,55	30.089.693,40	19.793.930,61
2008	1.154.709,71	6.326.946,60	7.481.656,31	69.900.187,81	8.182.706,56	153.310,12	78.236.204,49	32.754.148,42	24.050.938,08
2009	1.671.246,08	8.155.942,42	9.827.188,50	61.282.640,01	9.549.290,61	144.795,89	70.976.726,51	30.921.110,48	22.737.998,96
2010	1.101.058,51	10.826.005,33	11.927.063,84	71.285.441,37	11.454.942,35	413.993,93	83.154.377,65	39.044.742,23	34.405.816,01

Fontes: STN, Sefaz-BA.

(1) Dados do Finanças do Brasil-Finbra.

6.4 Índice de Desenvolvimento Econômico

6.4.1 Índice de Desenvolvimento Econômico, segundo seus componentes, no município de Barreiras, no estado da Bahia – 2002, 2004, 2006

Ano	INF	Classificação ⁽¹⁾	IQM	Classificação ⁽¹⁾	IPM	Classificação ⁽¹⁾	IDE	Classificação ⁽¹⁾
2002	5.092,15	7º	5.035,86	11º	5.067,42	14º	5.065,09	12º
2004	5.084,20	9º	5.032,99	11º	5.062,01	16º	5.059,69	12º
2006	5.101,61	28º	5.066,29	35º	5.071,39	14º	5.079,74	19º

Fonte: SEI.

Notas: INF – Índice de Infraestrutura.

IQM – Índice de Qualificação da Mão de Obra.

IPM – Índice do Produto Municipal.

IDE – Índice de Desenvolvimento Econômico.

(1) Posição em relação aos demais municípios do Estado.



7 Justiça Eleitoral

7.1 Eleitorado e abstenção nas eleições no município de Barreiras, no estado da Bahia – 2010

Especificação	Dados Gerais
Eleitorado	81.283
Abstenção - 1º turno %	21,28
Abstenção - 2º turno %	24,13

Fonte: TSE.

7.2 Resultado das eleições para presidente e governador no município de Barreiras, no estado da Bahia – 2010

Cargos/Partidos	Votos		Situação
	Nominais	% Votos Válidos	
Presidente - 2º turno			
PT	42.765	72,39	Eleito
PSDB	16.310	27,61	Não eleito
Governador - 1º turno			
PT	37.776	66,56	Eleito
DEM	6.507	11,46	Não eleito
Outros	12.473	21,98	Não eleito

Fonte: TSE.

7.3 Resultado das eleições para prefeito no município de Barreiras, no estado da Bahia – 2008

Cargo/Partidos	Votos		Situação
	Nominais	% Votos Válidos	
Prefeito - 1º turno			
PR	31.339	51,32	Eleito
PMDB	20.440	33,47	Não eleito
PT	4.511	7,39	Não eleito
PSDB	3.404	5,57	Não eleito
PSOL	1.375	2,25	Não eleito

Fonte: TSE.

Buritirama



Foto: Lourival Custódio



BURITIRAMA

TERRITÓRIO DE IDENTIDADE

BACIA DO RIO GRANDE



Fonte: Bahia (2012), SEI (2010).



 Município em destaque

ESCALA: 1:2.500.000

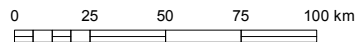

1 Informações Gerais

1.1 Regionalização

Messorregião Geográfica: Vale São Franciscano da Bahia

Microrregião Geográfica: 06 Barra

Região Econômica: 14. Médio São Francisco

Região Administrativa: 22. Ibotirama

Eixo de Desenvolvimento: Médio São Francisco

Território de Identidade: 11. Bacia do Rio Grande

1.2 Legislação Político/Administrativa

Lei de Criação: nº 4.440 de 09/05/1985. Publicado no DOE de 10/05/1985

Lei Vigente: nº 12.906 de 24/09/2013. Publicada no DOE de 25/09/2013

Outras Leis de Referência: Barra nº 12.629 de 04/01/2013. Publicada no DOE de 05 e 06/01/2013; e Mansidão nº 12.906 de 24/09/2013. Publicada no DOE de 25/09/2013

Município de Origem: Barra

Distritos: Buritirama (sede)

Limites Intermunicipais: Barra, Mansidão e Pilão Arcado

Limites Interestadual: Piauí

2 Informações Geográficas

2.1 Indicadores Geográficos

2.1.1 Área, distância da capital, coordenadas geográficas e altitude

Área (Km ²)	Coordenadas Geográficas		Altitude (m)	Distância da Capital (Km)
	Latitude Sul	Longitude Oeste		
3.942,2	-10°42'28"	43°37'50"	492	867

Fontes: IBGE (2010), Derba (2007).

Nota: Os dados de área não foram atualizados com a poligonal atual, redefinida a partir da Lei nº 12.057, de 11 de janeiro de 2011. O cálculo das áreas dos municípios é de responsabilidade do IBGE, conforme legislação em vigor.

2.2 Recursos Naturais

2.2.1 Clima

Tipo climático: **Semiárido**

Temperatura média anual (°C): **26,6**

Período chuvoso: **novembro a abril**

Pluviosidade anual (mm): **880,8**

2.2.2 Solo

Latossolos, Neossolos e Luvisolos

2.2.3 Vegetação

Contato Cerrado-Caatinga e Cerrado Arbóreo Aberto, sem Floresta-de-Galeria

2.2.4 Geomorfologia

Depressão do São Francisco e Serras Setentrionais do Planalto do Espinhaço

2.2.5 Geologia

Cascalho, Pedra para construção e Argila

2.2.6 Ocorrências minerais

Argila, Calcedônia, Manganês, Pedra para construção e Turmalina

2.2.7 Hidrografia

Bacia hidrográfica: **Bacia do Rio Grande**

Rio(s) principal(is): **Vereda Curral Velho, Vereda Grande, Vereda do Milho e Vereda do Buriti**

Áreas irrigadas: -

Espelhos d'água: **Barragem Caldeirão e Barragem Baixão do Cecílio**

2.3 Área Especial

2.3.1 Unidades de conservação -

2.3.2 Projetos de assentamento de reforma agrária -

2.3.3 Projetos cédula da terra -

2.3.4 Projetos crédito fundiário e combate à pobreza rural -



3 Características Demográficas e Sociais

3.1 Demografia

3.1.1 População, área e densidade demográfica do município de Buritirama, no estado da Bahia – 2000/2010

Ano	População	Área (km ²)	Densidade Demográfica (hab/km ²)
2000	17.797	3.797,87	4,69
2010	19.600	3.942,20	4,97

Fonte: IBGE-Censo Demográfico.

3.1.2 População, por situação de domicílio, no município de Buritirama, no estado da Bahia – 2010

Situação de Domicílio	População
Total	19.600
Urbana	7.905
Rural	11.695

Fonte: IBGE-Censo Demográfico.

3.1.3 População, por sexo, no município de Buritirama, no estado da Bahia – 2010

Sexo	População
Total	19.600
Homens	10.202
Mulheres	9.398

Fonte: IBGE-Censo Demográfico.

3.1.4 Domicílios, por espécie, no município de Buritirama, no estado da Bahia – 2010

Espécie	Domicílios
Total geral	5.884
Particulares	5.878
Ocupados	4.595
Não ocupados	1.283
Fechado	-
Uso ocasional	525
Vago	758
Coletivos	6
Com morador	2
Sem morador	4

Fonte: IBGE-Censo Demográfico.

3.2 Pessoal Ocupado

3.2.1 Pessoal ocupado no mercado formal de trabalho, por setor de atividade econômica, no município de Buritirama, no estado da Bahia – 2007-2010

Setor de Atividade	2007	2008	2009	2010
Extrativa mineral	-	-	-	-
Indústria de transformação	1	1	1	1
Serviços industriais de utilidade pública	-	7	7	5
Construção civil	15	1	1	1
Comércio	9	15	11	17
Serviços	4	7	1	3
Administração pública	635	840	851	855
Agropecuária, extrativa vegetal, caça e pesca	-	12	-	5

Fonte: Ministério do Trabalho-RAIS.

3.2.2 Grau de instrução do pessoal ocupado no mercado formal de trabalho, no município de Buritirama, no estado da Bahia – 2007-2010

Grau de Instrução	2007	2008	2009	2010
Analfabeto	8	8	8	7
Até o 5º ano incompleto do ensino fundamental	3	5	3	3
5º ano completo do ensino fundamental	216	215	210	207
Do 6º ao 9º ano incompleto do ensino fundamental	45	40	38	38
Ensino fundamental completo	60	117	113	107
Ensino médio incompleto	15	22	19	16
Ensino médio completo	213	350	349	343
Educação superior incompleta	21	20	9	2
Educação superior completa	83	106	123	164
Mestrado completo	-	-	-	-
Doutorado completo	-	-	-	-

Fonte: Ministério do Trabalho-RAIS.

3.3 Educação

3.3.1 Educação infantil

3.3.1.1 Estabelecimentos com educação infantil, por localização e dependência administrativa, no município de Buritirama, no estado da Bahia – 2007-2010

Ano	Estabelecimentos								
	Total	Urbana				Rural			
		Federal	Estadual	Municipal	Privada	Federal	Estadual	Municipal	Privada
2007	38	-	-	4	2	-	-	32	-
2008	64	-	-	4	2	-	-	58	-
2009	62	-	-	4	1	-	-	57	-
2010	56	-	-	4	1	-	-	51	-

Fontes: SEC, MEC/Inep.



3.3.1.2 Matrícula inicial na educação infantil, por localização e dependência administrativa, no município de Buritirama, no estado da Bahia – 2007-2010

Ano	Matrícula Inicial								
	Total	Urbana				Rural			
		Federal	Estadual	Municipal	Privada	Federal	Estadual	Municipal	Privada
2007	590	-	-	439	32	-	-	119	-
2008	1.010	-	-	499	25	-	-	486	-
2009	948	-	-	455	22	-	-	471	-
2010	955	-	-	414	21	-	-	520	-

Fontes: SEC, MEC/Inep.

Nota: O mesmo aluno pode ter mais de uma matrícula.

3.3.1.3 Funções docentes na educação infantil, por localização e dependência administrativa, no município de Buritirama, no estado da Bahia – 2007-2010

Ano	Funções Docentes								
	Total	Urbana				Rural			
		Federal	Estadual	Municipal	Privada	Federal	Estadual	Municipal	Privada
2007	63	-	-	29	2	-	-	32	-
2008	34	-	-	26	3	-	-	5	-
2009	34	-	-	26	2	-	-	6	-
2010	37	-	-	29	2	-	-	6	-

Fontes: SEC, MEC/Inep.

Nota: Em função docente está contabilizada a atuação do professor em cada etapa de ensino, que pode ocorrer em mais de uma unidade escolar, em mais de uma dependência administrativa e em mais de uma localização ou município.

3.3.2 Ensino fundamental

3.3.2.1 Estabelecimentos com ensino fundamental, por localização e dependência administrativa, no município de Buritirama, no estado da Bahia – 2007-2010

Ano	Estabelecimentos								
	Total	Urbana				Rural			
		Federal	Estadual	Municipal	Privada	Federal	Estadual	Municipal	Privada
2007	72	-	1	6	2	-	-	63	-
2008	70	-	1	6	2	-	-	61	-
2009	69	-	1	6	1	-	-	61	-
2010	61	-	1	6	1	-	-	53	-

Fontes: SEC, MEC/Inep.

3.3.2.2 Matrícula inicial no ensino fundamental, por localização e dependência administrativa, no município de Buritirama, no estado da Bahia – 2007-2010

Ano	Matrícula Inicial								
	Total	Urbana				Rural			
		Federal	Estadual	Municipal	Privada	Federal	Estadual	Municipal	Privada
2007	5.768	-	253	1.966	45	-	-	3.504	-
2008	5.485	-	203	2.076	39	-	-	3.167	-
2009	5.359	-	207	2.034	48	-	-	3.070	-
2010	5.015	-	206	2.031	40	-	-	2.738	-

Fontes: SEC, MEC/Inep.

Nota: O mesmo aluno pode ter mais de uma matrícula.

3.3.2.3 Funções docentes no ensino fundamental, por localização e dependência administrativa, no município de Buritirama, no estado da Bahia – 2007-2010

Ano	Funções Docentes								
	Total	Urbana				Rural			
		Federal	Estadual	Municipal	Privada	Federal	Estadual	Municipal	Privada
2007	291	-	9	87	6	-	-	189	-
2008	284	-	10	81	5	-	-	188	-
2009	293	-	10	89	5	-	-	189	-
2010	285	-	11	90	5	-	-	179	-

Fontes: SEC, MEC/Inep.

Nota: Em função docente está contabilizada a atuação do professor em cada etapa de ensino, que pode ocorrer em mais de uma unidade escolar, em mais de uma dependência administrativa e em mais de uma localização ou município.

3.3.3 Ensino médio

3.3.3.1 Estabelecimentos com ensino médio, por localização e dependência administrativa, no município de Buritirama, no estado da Bahia – 2007-2010

Ano	Estabelecimentos								
	Total	Urbana				Rural			
		Federal	Estadual	Municipal	Privada	Federal	Estadual	Municipal	Privada
2007	1	-	1	-	-	-	-	-	-
2008	1	-	1	-	-	-	-	-	-
2009	1	-	1	-	-	-	-	-	-
2010	1	-	1	-	-	-	-	-	-

Fontes: SEC, MEC/Inep.

3.3.3.2 Matrícula inicial no ensino médio, por localização e dependência administrativa, no município de Buritirama, no estado da Bahia – 2007-2010

Ano	Matrícula Inicial								
	Total	Urbana				Rural			
		Federal	Estadual	Municipal	Privada	Federal	Estadual	Municipal	Privada
2007	994	-	994	-	-	-	-	-	-
2008	884	-	884	-	-	-	-	-	-
2009	1.069	-	1.069	-	-	-	-	-	-
2010	901	-	901	-	-	-	-	-	-

Fontes: SEC, MEC/Inep.

Nota: O mesmo aluno pode ter mais de uma matrícula.

3.3.3.3 Funções docentes no ensino médio, por localização e dependência administrativa, no município de Buritirama, no estado da Bahia – 2007-2010

Ano	Funções Docentes								
	Total	Urbana				Rural			
		Federal	Estadual	Municipal	Privada	Federal	Estadual	Municipal	Privada
2007	31	-	31	-	-	-	-	-	-
2008	26	-	26	-	-	-	-	-	-
2009	46	-	46	-	-	-	-	-	-
2010	25	-	25	-	-	-	-	-	-

Fontes: SEC, MEC/Inep.

Nota: Em função docente está contabilizada a atuação do professor em cada etapa de ensino, que pode ocorrer em mais de uma unidade escolar, em mais de uma dependência administrativa e em mais de uma localização ou município.



3.3.4 Educação de jovens e adultos

3.3.4.1 Estabelecimentos com educação de jovens e adultos, por localização e dependência administrativa, no município de Buritirama, no estado da Bahia – 2007-2010

Ano	Estabelecimentos								
	Total	Urbana				Rural			
		Federal	Estadual	Municipal	Privada	Federal	Estadual	Municipal	Privada
2007	-	-	-	-	-	-	-	-	-
2008	1	-	-	1	-	-	-	-	-
2009	1	-	-	1	-	-	-	-	-
2010	4	-	-	1	-	-	-	3	-

Fontes: SEC, MEC/Inep.

3.3.4.2 Matrícula inicial na educação de jovens e adultos, por localização e dependência administrativa, no município de Buritirama, no estado da Bahia – 2007-2010

Ano	Matrícula Inicial								
	Total	Urbana				Rural			
		Federal	Estadual	Municipal	Privada	Federal	Estadual	Municipal	Privada
2007	-	-	-	-	-	-	-	-	-
2008	7	-	-	7	-	-	-	-	-
2009	15	-	-	15	-	-	-	-	-
2010	111	-	-	34	-	-	-	77	-

Fontes: SEC, MEC/Inep.

Nota: O mesmo aluno pode ter mais de uma matrícula.

3.3.4.3 Funções docentes na educação de jovens e adultos, por localização e dependência administrativa, no município de Buritirama, no estado da Bahia – 2007-2010

Ano	Funções Docentes								
	Total	Urbana				Rural			
		Federal	Estadual	Municipal	Privada	Federal	Estadual	Municipal	Privada
2007	-	-	-	-	-	-	-	-	-
2008	1	-	-	1	-	-	-	-	-
2009	1	-	-	1	-	-	-	-	-
2010	6	-	-	2	-	-	-	4	-

Fontes: SEC, MEC/Inep.

Nota: Em função docente está contabilizada a atuação do professor em cada etapa de ensino, que pode ocorrer em mais de uma unidade escolar, em mais de uma dependência administrativa e em mais de uma localização ou município.

3.3.5 Educação Superior

3.3.5.1 Instituições de educação superior, segundo a dependência administrativa, no município de Buritirama, no estado da Bahia – 2007-2010

Ano	Total	Instituições			
		Federal	Estadual	Municipal	Privada
2007	-	-	-	-	-
2008	-	-	-	-	-
2009	1	-	-	-	1
2010	1	-	-	-	1

Fonte: MEC/Inep.

3.3.5.2 Matrícula na educação superior, segundo a dependência administrativa, no município de Buritirama, no estado da Bahia – 2007-2010

Ano	Total	Matrícula			
		Federal	Estadual	Municipal	Privada
2007	-	-	-	-	-
2008	-	-	-	-	-
2009	219	-	-	-	219
2010	163	-	-	-	163

Fonte: MEC/Inep.

Nota: A partir de 2008 inclui os cursos de graduação à distância.

3.3.5.3 Concluintes da educação superior, segundo a dependência administrativa, no município de Buritirama, no estado da Bahia – 2007-2010

Ano	Total	Concluintes			
		Federal	Estadual	Municipal	Privada
2007	-	-	-	-	-
2008	-	-	-	-	-
2009	135	-	-	-	135
2010	-	-	-	-	-

Fonte: MEC/Inep.

Nota: A partir de 2008 inclui os cursos de graduação à distância.

3.3.5.4 Matrícula e concluintes por áreas e cursos, no município de Buritirama, no estado da Bahia – 2007-2010

Áreas e cursos	Matrícula				Concluintes			
	2007	2008	2009	2010	2007	2008	2009	2010
Educação - formação de professor de biologia	-	-	28	47	-	-	27	-
Educação - formação de professor de geografia	-	-	13	-	-	-	13	-
Educação - formação de professor de história	-	-	10	-	-	-	10	-
Educação - formação de professor de língua/literatura vernácula e língua estrangeira moderna	-	-	37	-	-	-	36	-
Educação - formação de professor de matemática	-	-	15	-	-	-	13	-
Educação - normal superior	-	-	38	-	-	-	36	-
Educação - pedagogia	-	-	78	116	-	-	-	-

Fonte: MEC/Inep.

Nota: A partir de 2008 inclui os cursos de graduação à distância.

3.4 Saúde
3.4.1 Hospitais conveniados com o SUS, segundo a esfera administrativa e leitos, no município de Buritirama, no estado da Bahia – 2007-2010

Ano	Hospitais Segundo Esfera Administrativa					Leitos	
	Total	Federal	Estadual	Municipal	Privada	Existentes	SUS
2007	1	-	-	1	-	9	9
2008	1	-	-	1	-	9	9
2009	1	-	-	1	-	9	9
2010	1	-	-	1	-	9	9

Fontes: Datasus-CNES, Sesab/Suvisa/DIS.



3.4.2 Servidores estaduais da área de saúde, segundo o tipo de ocupação, no município de Buritirama, no estado da Bahia – 2007-2010

Tipo de Ocupação	2007	2008	2009	2010
Total	-	-	-	-
Agente serviços de saúde	-	-	-	-
Assistente social	-	-	-	-
Atendente de enfermagem	-	-	-	-
Atendente rural	-	-	-	-
Auxiliar de enfermagem	-	-	-	-
Auxiliar serviços de saúde/Atendente rural	-	-	-	-
Enfermeiro	-	-	-	-
Farmacêutico	-	-	-	-
Fisioterapeuta	-	-	-	-
Médico	-	-	-	-
Nutricionista	-	-	-	-
Odontólogo	-	-	-	-
Técnico em patologia clínica	-	-	-	-
Técnico em radiologia	-	-	-	-
Outras ocupações	-	-	-	-

Fonte: Sesab.

3.4.3 Óbitos, por grupo de causas, no município de Buritirama, no estado da Bahia – 2007-2010

Grupo de Causas	2007	2008	2009	2010
Total	61	64	48	57
Algumas afecções originadas no período perinatal	2	3	6	2
Algumas doenças infecciosas e parasitárias	-	4	2	3
Causas externas de morbidade e mortalidade	5	8	8	6
Doenças da pele e tecido subcutâneo	1	-	1	-
Doenças do aparelho circulatório	22	26	18	25
Doenças do aparelho digestivo	3	2	1	2
Doenças do aparelho geniturinário	2	-	-	1
Doenças do aparelho respiratório	4	3	4	4
Doenças do olho e anexos	-	-	-	-
Doenças do ouvido e da apófise mastóide	-	-	-	-
Doenças do sangue e dos órgãos hematopoéticos e alguns transtornos imunitários	-	-	-	1
Doenças do sistema nervoso	1	-	-	-
Doenças do sistema osteomuscular e do tecido conjuntivo	1	-	-	-
Doenças endócrinas, nutricionais e metabólicas	5	1	3	2
Gravidez, parto e puerpério	-	-	-	-
Malformações congênitas, deformidades e anomalias cromossômicas	1	2	1	-
Neoplasias (tumores)	12	10	2	4
Síntomas, sinais e achados anormais de exames clínicos e de laboratório não classificados em outro item (causas mal definidas)	1	4	2	6
Transtornos mentais e comportamentais	1	1	-	1

Fontes: Sesab/Suvisa/DIS, MS-SIM.

3.4.4 Óbitos, por faixa etária, no município de Buritirama, no estado da Bahia – 2007-2010

Ano	Faixa Etária						
	Total	< 1 Ano	1 a 4	5 a 14	15 a 49	≥ 50 anos	Idade Ignorada
2007	61	5	-	3	9	44	-
2008	64	7	1	-	9	47	-
2009	48	7	1	-	7	33	-
2010	57	3	1	1	15	37	-

Fontes: Sesab/Suvisa/DIS, MS-SIM.

3.4.5 Casos de algumas doenças transmissíveis, de notificação obrigatória, independentes de confirmação, no município de Buritirama, no estado da Bahia – 2007-2010

Doenças Transmissíveis	2007	2008	2009	2010
Total	27	12	59	32
Chagas aguda	-	-	-	-
Coqueluche	-	-	-	-
Dengue	15	5	47	22
Difteria	-	-	-	-
Doenças exantemáticas ⁽¹⁾	-	-
Esquistossomose ⁽²⁾	-	-
Febre tifóide	1	-	-	-
Hanseníase ⁽³⁾	8	4	6	3
Hepatite viral	2	1	-	1
Leishmaniose tegumentar ⁽³⁾	-	-	-	-
Leishmaniose visceral	-	-	1	1
Leptospirose	-	-	-	-
Malária	-	-	-	-
Meningites	-	-	-	1
Paralisia flácida	-	-	-	-
Tétano acidental	-	-	-	-
Tétano neonatal	-	-	-	-
Tuberculose extra-pulmonar	-	-	-	-
Tuberculose pulmonar	1	2	5	4

Fontes: Sesab/Suvisa/DIS, MS-Sinan.

Nota: Para 2007, dados processados em 02-04-2009; para 2008, em 20-11-2009, para 2009, em 06-08-2010 e para 2010, em 26-01-2012.

(1) Casos suspeitos de sarampo e rubéola sem confirmação.

(2) Casos confirmados.

(3) Casos notificados em área não endêmica.

3.4.6 Casos de algumas doenças sexualmente transmissíveis, de notificação obrigatória, independentes de confirmação, no município de Buritirama, no estado da Bahia – 2007-2010

Ano	Aids ⁽¹⁾	Condiloma Acuminado	Herpes Genital	Sífilis		
				Congênita	Em Adulto	Gestante
2007	-	-	-	-	-	-
2008	2	-	-	-	-	-
2009	-	-	-	-	-	1
2010	-	-	-	-	-	-

Fontes: Sesab/Suvisa/DIS, MS-Sinan.

Nota: Para 2007, dados processados em 02-04-2009; para 2008, em 20-11-2009, para 2009, em 06-08-2010 e para 2010, em 26-01-2012.

(1) Casos confirmados.



3.5 Índice de Desenvolvimento Social

3.5.1 Índice de Desenvolvimento Social, segundo seus componentes, no município de Buritirama, no estado da Bahia – 2002, 2004, 2006

Ano	INS	Classificação ⁽¹⁾	INE	Classificação ⁽¹⁾	ISB	Classificação ⁽¹⁾	IRMCH	Classificação ⁽¹⁾	IDS	Classificação ⁽¹⁾
2002	4.988,03	236º	4.988,35	220º	4.923,43	341º	4.971,22	217º	4.967,68	292º
2004	5.000,25	196º	4.971,47	280º	4.912,79	361º	4.971,22	217º	4.963,83	310º
2006	4.966,36	315º	5.006,87	170º	4.914,67	360º	4.971,22	217º	4.964,67	316º

Fonte: SEI.

Notas: INS – Índice do Nível de Saúde.

INE – Índice do Nível de Educação.

ISB – Índice dos Serviços Básicos.

IRMCH – Índice de Renda Média dos Chefes de Família.

IDS – Índice de Desenvolvimento Social.

(1) Posição em relação aos demais municípios do Estado.

3.5.2 Situação do Programa Bolsa Família no município de Buritirama, no estado da Bahia – 2010/2011

Dados Gerais	Quantidade	Período
População total do município	19.600	2010
Total de famílias cadastradas ⁽¹⁾	4.623	11/2011
Número de famílias beneficiárias do Programa Bolsa Família	3.415	12/2011

Fonte: MDS, IBGE.

(1) O total de famílias cadastradas poderá, conforme a legislação do CadÚnico, incluir famílias que tenham renda familiar per capita maior que meio salário mínimo. Isso explica a possível diferença de valores entre o total de famílias cadastradas.

4 Transporte

4.1 Veículos registrados, por tipo, no município de Buritirama, no estado da Bahia – 2008-2011

Ano	Tipo de Veículo						
	Automóvel	Caminhão	Camioneta	Micro-ônibus	Moto	Ônibus	Outros
2008	52	11	64	2	111	10	8
2009	59	11	75	3	131	10	9
2010	74	12	89	3	187	11	15
2011	99	15	113	3	237	17	18

Fonte: Detran.

5 Serviços Básicos

5.1 Energia Elétrica

5.1.1 Consumidores de energia elétrica, por classe, no município de Buritirama, no estado da Bahia – 2008-2011

Ano	Residencial	Industrial	Comercial	Rural	Serviços e Poderes Públicos	Outros ⁽¹⁾	Total
2008	4.350	5	166	90	158	-	4.769
2009	4.808	6	176	79	183	-	5.252
2010	4.990	7	190	77	200	-	5.464
2011	5.336	6	204	104	215	-	5.865

Fonte: Coelba.

(1) Consumidores próprios dos sistemas Coelba.

5.1.2 Consumo de energia elétrica, por classe, no município de Buritirama, no estado da Bahia – 2008-2011 (kWh)

Ano	Residencial	Industrial	Comercial	Rural	Serviços e Poderes Públicos	Outros ⁽¹⁾	Total
2008	2.474.413	28.373	259.007	43.336	1.319.220	-	4.124.349
2009	2.822.971	19.875	359.689	45.958	1.197.932	-	4.446.425
2010	3.580.891	18.919	300.461	55.525	1.467.778	-	5.423.574
2011	3.825.334	27.468	340.429	60.921	1.641.924	-	5.896.076

Fonte: Coelba.

(1) Consumo próprio dos sistemas Coelba.

5.2 Abastecimento d'Água

5.2.1 Ligações, economias e volume de água faturado no município de Buritirama, no estado da Bahia 2007-2010

Ano	Ligações	Economias	Volume (m ³)
2007	-	-	-
2008	-	-	-
2009	-	-	-
2010	-	-	-

Fonte: Embasa.

5.3 Correios

5.3.1 Agências de correios e unidades operacionais de atendimento no município de Buritirama, no estado da Bahia – 2007-2010

Ano	Total	Agência de Correio	Agência de Correio Comunitária	Agência de Correio Franqueada	Caixa de Coleta	Posto de Venda de Selo	Outros
2007	1	1	-	-	-	-	-
2008	1	1	-	-	-	-	-
2009	1	1	-	-	-	-	-
2010	1	1	-	-	-	-	-

Fonte: EBCT.



5.4 Bancos

5.4.1 Distribuição de agências bancárias no município de Buritirama, no estado da Bahia – 2007-2010

Ano	Natureza Administrativa	
	Federal	Particular
2007	-	-
2008	-	-
2009	-	-
2010	-	-

Fonte: Banco Central.

6 Informações Econômicas

6.1 Agropecuária

6.1.1 Produção, área colhida e rendimento médio dos principais produtos agrícolas no município de Buritirama, no estado da Bahia – 2007-2010

Produtos	2007			2008			2009			2010		
	Produção (t)	Área Colhida (ha)	Rendimento Médio (kg/ha)	Produção (t)	Área Colhida (ha)	Rendimento Médio (kg/ha)	Produção (t)	Área Colhida (ha)	Rendimento Médio (kg/ha)	Produção (t)	Área Colhida (ha)	Rendimento Médio (kg/ha)
Algodão herbáceo (em caroço)	-	-	-	6	10	600	9	15	600	-	-	-
Arroz (em casca)	-	-	-	5	8	625	7	10	700	-	-	-
Banana	60	5	12.000	60	5	12.000	60	5	12.000	55	5	11.000
Cana-de-açúcar	12.000	200	60.000	12.000	200	60.000	2.400	80	30.000	2.400	100	24.000
Coco-da-baía ⁽¹⁾	16	4	4.000	16	4	4.000	16	4	4.000	-	-	-
Feijão (em grão)	140	280	500	120	300	400	588	700	840	22	150	147
Fumo (em folha)	-	-	-	4	5	800	4	5	800	1	10	100
Laranja	33	3	11.000	20	2	10.000	30	3	10.000	-	-	-
Mamona (baga)	-	-	-	2	3	667	12	15	800	10	15	667
Mandioca	7.200	600	12.000	6.000	500	12.000	6.000	500	12.000	4.840	440	11.000
Manga	110	10	11.000	110	10	11.000	100	10	10.000	60	10	6.000
Melancia	180	15	12.000	64	8	8.000	28	10	2.800	40	5	8.000
Milho (em grão)	180	300	600	120	200	600	390	500	780	10	30	333
Sorgo granífero (em grão)	-	-	-	-	-	-	-	-	-	2	20	100

Fonte: IBGE-PAM.

(1) Quantidade produzida em mil frutos e rendimento médio em frutos por hectare.

6.1.2 Efetivo dos principais rebanhos no município de Buritirama, no estado da Bahia – 2007-2010

Tipo de Rebanho	Efetivo (cabeças)			
	2007	2008	2009	2010
Asininos	750	700	650	590
Bovinos	18.953	18.500	19.408	22.316
Caprinos	4.350	5.330	8.360	8.300
Equinos	1.600	1.550	680	615
Galinhas	14.080	14.000	13.000	11.705
Galos, frangas, frangos e pintos	25.600	25.700	20.548	18.500
Muare	430	420	200	200
Ovinos	2.600	2.600	4.700	4.500
Suínos	1.900	1.800	1.620	1.470

Fonte: IBGE-PPM.

6.1.3 Produção dos principais produtos de origem animal no município de Buritirama, no estado da Bahia 2007-2010

Produto	2007	2008	2009	2010
Leite (mil litros)	280	291	260	285
Mel de abelha (quilogramas)	19.250	20.250	15.200	13.500
Ovos de galinha (mil dúzias)	48	48	74	65

Fonte: IBGE-PPM.

6.1.4 Financiamentos concedidos a produtores e cooperativas, por atividade e finalidade, no município de Buritirama, no estado da Bahia – 2008-2011

Ano/Atividade	Custeio		Investimento		Comercialização		Total	
	Contrato	Valor (R\$ 1,00)	Contrato	Valor (R\$ 1,00)	Contrato	Valor (R\$1,00)	Contrato	Valor (R\$ 1,00)
2008								
Agrícola	-	0,00	4	7.220,00	-	0,00	4	7.220,00
Pecuária	-	0,00	560	514.679,91	-	0,00	560	514.679,91
2009								
Agrícola	-	0,00	19	8.295,45	-	0,00	19	8.295,45
Pecuária	-	0,00	132	408.711,55	-	0,00	132	408.711,55
2010								
Agrícola	-	0,00	80	96.338,35	-	0,00	80	96.338,35
Pecuária	2	400.000,00	188	730.140,90	-	0,00	190	1.130.140,90
2011								
Agrícola	-	0,00	78	448.119,33	-	0,00	78	448.119,33
Pecuária	-	0,00	87	325.596,60	-	0,00	87	325.596,60

Fonte: Banco Central.



6.2 PIB Municipal

6.2.1 Valor Adicionado, PIB e PIB per capita a preços correntes no município de Buritirama, no estado da Bahia – 2006-2009

Ano	Valor Adicionado (R\$ milhões)			Valor Adicionado APU ⁽²⁾ (R\$ milhões)	Impostos Sobre Produtos (R\$ milhões)	PIB (R\$ milhões)	PIB Per Capita (R\$ 1,00)
	Agropecuária	Indústria	Serviços ⁽¹⁾				
2006	4,33	4,87	28,37	20,35	1,18	38,75	1.788,38
2007	3,91	5,46	32,18	22,21	1,00	42,54	2.280,90
2008	4,64	5,05	42,58	30,41	1,20	53,47	2.763,63
2009 ⁽³⁾	4,62	5,57	43,43	30,02	1,46	55,08	2.825,76

Fontes: SEI, IBGE.

(1) Inclui APU.

(2) Administração Pública (atividades governamentais).

(3) Dados sujeitos a retificações.

6.3 Finanças Públicas

6.3.1 Arrecadação municipal, estadual e transferências constitucionais no município de Buritirama, no estado da Bahia – 2007-2010

(R\$1,00)

Ano	Municipal ⁽¹⁾			Estadual				Transferências	
	IPTU	ISS	Total	ICMS	IPVA	ITD	Total	Estado	União
2007	15.313,26	153.233,58	168.546,84	992.817,81	10.209,02	968,00	1.003.994,83	1.908.185,68	6.542.367,11
2008	12.274,21	154.110,82	166.385,03	383.029,26	17.357,03	503,70	400.889,99	2.222.767,81	7.945.020,12
2009	48.704,63	360.810,48	409.515,11	423.940,84	20.613,21	0,00	444.554,05	2.223.210,99	7.424.285,83
2010	39.524,43	142.528,50	182.052,93	112.926,54	32.793,84	0,00	145.720,38	2.615.218,55	7.974.165,36

Fontes: STN, Sefaz-BA.

(1) Dados do Finanças do Brasil-Finbra.

6.4 Índice de Desenvolvimento Econômico

6.4.1 Índice de Desenvolvimento Econômico, segundo seus componentes, no município de Buritirama, no estado da Bahia – 2002, 2004, 2006

Ano	INF	Classificação ⁽¹⁾	IQM	Classificação ⁽¹⁾	IPM	Classificação ⁽¹⁾	IDE	Classificação ⁽¹⁾
2002	4.986,26	366º	4.993,16	133º	4.983,98	301º	4.987,80	293º
2004	4.985,83	369º	4.993,01	122º	4.984,97	260º	4.987,94	283º
2006	4.907,54	408º	4.985,46	208º	4.985,69	246º	4.959,42	382º

Fonte: SEI.

Notas: INF – Índice de Infraestrutura.

IQM – Índice de Qualificação da Mão de Obra.

IPM – Índice do Produto Municipal.

IDE – Índice de Desenvolvimento Econômico.

(1) Posição em relação aos demais municípios do Estado.

7 Justiça Eleitoral

7.1 Eleitorado e abstenção nas eleições no município de Buritirama, no estado da Bahia – 2010

Especificação	Dados Gerais
Eleitorado	14.132
Abstenção - 1º turno %	31,96
Abstenção - 2º turno %	34,06

Fonte: TSE.

7.2 Resultado das eleições para presidente e governador no município de Buritirama, no estado da Bahia – 2010

Cargos/Partidos	Votos		Situação
	Nominais	% Votos Válidos	
Presidente - 2º turno			
PT	5.500	63,47	Eleito
PSDB	3.166	36,53	Não eleito
Governador - 1º turno			
PT	3.980	46,91	Eleito
DEM	4.417	52,06	Não eleito
Outros	88	1,04	Não eleito

Fonte: TSE.

7.3 Resultado das eleições para prefeito no município de Buritirama, no estado da Bahia – 2008

Cargo/Partidos	Votos		Situação
	Nominais	% Votos Válidos	
Prefeito - 1º turno			
PP	5.727	54,15	Eleito
PT	4.062	38,40	Não eleito
PSDB	788	7,45	Não eleito

Fonte: TSE.

Catolândia



Foto: Lourival Custódio



CATOLÂNDIA

TERRITÓRIO DE IDENTIDADE

BACIA DO RIO GRANDE



Fonte: Bahia (2012), SEI (2010).



Município em destaque

ESCALA: 1:2.500.000

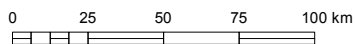

1 Informações Gerais

1.1 Regionalização

Mesorregião Geográfica: Extremo Oeste Baiano

Microrregião Geográfica: 01. Barreiras

Região Econômica: 15. Oeste

Região Administrativa: 25. Barreiras

Eixo de Desenvolvimento: Oeste do São Francisco

Território de Identidade: 11. Bacia do Rio Grande

1.2 Legislação Político/Administrativa

Lei de Criação: nº 1.758 de 27/07/1962. Publicada no DOE de 31/07/1962

Lei Vigente: nº 12.906 de 24/09/2013. Publicada no DOE de 25/09/2013

Outras Leis de Referência: Angical nº 12.906 de 24/09/2013. Publicada no DOE de 25/09/2013; Baianópolis nº 12.906 de 24/09/2013. Publicada no DOE de 25/09/2013; Barreiras nº 12.906 de 24/09/2013. Publicada no DOE de 25/09/2013; Cristópolis nº 12.906 de 24/09/2013. Publicada no DOE de 25/09/2013; e São Desidério nº 12.906 de 24/09/2013. Publicada no DOE de 25/09/2013

Município de Origem: Barreiras

Distritos: Catolândia (sede)

Limites Intermunicipais: Angical, Baianópolis, Barreiras, Cristópolis e São Desidério

2 Informações Geográficas

2.1 Indicadores Geográficos

2.1.1 Área, distância da capital, coordenadas geográficas e altitude

Área (Km ²)	Coordenadas Geográficas		Altitude (m)	Distância da Capital (Km)
	Latitude Sul	Longitude Oeste		
642,6	-12°19'05"	44°51'40"	650	893

Fontes: IBGE (2010), Derba (2007).

Nota: Os dados de área não foram atualizados com a poligonal atual, redefinida a partir da Lei nº 12.057, de 11 de janeiro de 2011. O cálculo das áreas dos municípios é de responsabilidade do IBGE, conforme legislação em vigor.

2.2 Recursos Naturais

2.2.1 Clima

Tipo climático: **Úmido a Subúmido**

Temperatura média anual (°C): **23,7**

Período chuvoso: **outubro a abril**

Pluviosidade anual (mm): **1144,9**

2.2.2 Solo

Latossolos, Neossolos e Luvisolos

2.2.3 Vegetação

Cerrado Arbóreo Aberto, sem Floresta-de-Galeria e Floresta Estacional Semidecidual

2.2.4 Geomorfologia

Chapadão Central e Patamares do Chapadão

2.2.5 Geologia

Ardósias, Arenitos finos e médios, Argilitos, Calcários, Depósitos Fluviais, Folhelhos, Margas e Siltitos

2.2.6 Ocorrências minerais

Manganês¹

2.2.7 Hidrografia

Bacia hidrográfica: **Bacia do Rio Grande**

Rio(s) principal(is): **Rio Tamanduá, Riacho Poções, Riacho do Arapuá e Vereda Alegre**

Áreas irrigadas: -

Espelhos d'água: -

2.3 Área Especial

2.3.1 Unidades de conservação -

2.3.2 Projetos de assentamento de reforma agrária -

2.3.3 Projetos cédula da terra -

2.3.4 Projetos crédito fundiário e combate à pobreza rural

Associação Terra Produtiva/Fazenda Três Corações, Associação Rurais do Poção/Fazenda Três Corações e Associação Agrícola Bela Vista/Fazenda Três Corações

¹ Recurso mineral sem exploração.



3 Características Demográficas e Sociais

3.1 Demografia

3.1.1 População, área e densidade demográfica do município de Catolândia, no estado da Bahia – 2000/2010

Ano	População	Área (km ²)	Densidade Demográfica (hab/km ²)
2000	3.092	659,72	4,69
2010	2.612	642,60	4,06

Fonte: IBGE-Censo Demográfico.

3.1.2 População, por situação de domicílio, no município de Catolândia, no estado da Bahia – 2010

Situação de Domicílio	População
Total	2.612
Urbana	967
Rural	1.645

Fonte: IBGE-Censo Demográfico.

3.1.3 População, por sexo, no município de Catolândia, no estado da Bahia – 2010

Sexo	População
Total	2.612
Homens	1.354
Mulheres	1.258

Fonte: IBGE-Censo Demográfico.

3.1.4 Domicílios, por espécie, no município de Catolândia, no estado da Bahia – 2010

Espécie	Domicílios
Total geral	993
Particulares	993
Ocupados	763
Não ocupados	230
Fechado	-
Uso ocasional	77
Vago	153
Coletivos	-
Com morador	-
Sem morador	-

Fonte: IBGE-Censo Demográfico.

3.2 Pessoal Ocupado

3.2.1 Pessoal ocupado no mercado formal de trabalho, por setor de atividade econômica, no município de Catolândia, no estado da Bahia – 2007-2010

Setor de Atividade	2007	2008	2009	2010
Extrativa mineral	-	-	-	-
Indústria de transformação	-	-	-	-
Serviços industriais de utilidade pública	5	5	5	5
Construção civil	-	-	-	-
Comércio	13	57	25	7
Serviços	4	24	19	20
Administração pública	215	245	268	261
Agropecuária, extrativa vegetal, caça e pesca	3	3	4	7

Fonte: Ministério do Trabalho-RAIS.

3.2.2 Grau de instrução do pessoal ocupado no mercado formal de trabalho, no município de Catolândia, no estado da Bahia – 2007-2010

Grau de Instrução	2007	2008	2009	2010
Analfabeto	-	11	12	12
Até o 5º ano incompleto do ensino fundamental	6	25	22	22
5º ano completo do ensino fundamental	25	38	35	38
Do 6º ao 9º ano incompleto do ensino fundamental	60	43	30	29
Ensino fundamental completo	13	26	18	12
Ensino médio incompleto	12	11	17	10
Ensino médio completo	104	110	116	104
Educação superior incompleta	7	53	56	53
Educação superior completa	9	10	10	11
Mestrado completo	4	7	5	9
Doutorado completo	-	-	-	-

Fonte: Ministério do Trabalho-RAIS.

3.3 Educação

3.3.1 Educação infantil

3.3.1.1 Estabelecimentos com educação infantil, por localização e dependência administrativa, no município de Catolândia, no estado da Bahia – 2007-2010

Ano	Estabelecimentos								
	Total	Urbana				Rural			
		Federal	Estadual	Municipal	Privada	Federal	Estadual	Municipal	Privada
2007	7	-	-	1	-	-	-	6	-
2008	7	-	-	1	-	-	-	6	-
2009	8	-	-	1	-	-	-	7	-
2010	7	-	-	1	-	-	-	6	-

Fontes: SEC, MEC/Inep.



3.3.1.2 Matrícula inicial na educação infantil, por localização e dependência administrativa, no município de Catolândia, no estado da Bahia – 2007-2010

Ano	Matrícula Inicial								
	Total	Urbana				Rural			
		Federal	Estadual	Municipal	Privada	Federal	Estadual	Municipal	Privada
2007	192	-	-	109	-	-	-	83	-
2008	198	-	-	94	-	-	-	104	-
2009	175	-	-	98	-	-	-	77	-
2010	156	-	-	85	-	-	-	71	-

Fontes: SEC, MEC/Inep.

Nota: O mesmo aluno pode ter mais de uma matrícula.

3.3.1.3 Funções docentes na educação infantil, por localização e dependência administrativa, no município de Catolândia, no estado da Bahia – 2007-2010

Ano	Funções Docentes								
	Total	Urbana				Rural			
		Federal	Estadual	Municipal	Privada	Federal	Estadual	Municipal	Privada
2007	15	-	-	7	-	-	-	8	-
2008	14	-	-	6	-	-	-	8	-
2009	9	-	-	5	-	-	-	4	-
2010	10	-	-	6	-	-	-	4	-

Fontes: SEC, MEC/Inep.

Nota: Em função docente está contabilizada a atuação do professor em cada etapa de ensino, que pode ocorrer em mais de uma unidade escolar, em mais de uma dependência administrativa e em mais de uma localização ou município.

3.3.2 Ensino fundamental

3.3.2.1 Estabelecimentos com ensino fundamental, por localização e dependência administrativa, no município de Catolândia, no estado da Bahia – 2007-2010

Ano	Estabelecimentos								
	Total	Urbana				Rural			
		Federal	Estadual	Municipal	Privada	Federal	Estadual	Municipal	Privada
2007	9	-	-	2	-	-	-	7	-
2008	10	-	-	3	-	-	-	7	-
2009	11	-	-	3	-	-	-	8	-
2010	11	-	-	3	-	-	-	8	-

Fontes: SEC, MEC/Inep.

3.3.2.2 Matrícula inicial no ensino fundamental, por localização e dependência administrativa, no município de Catolândia, no estado da Bahia – 2007-2010

Ano	Matrícula Inicial								
	Total	Urbana				Rural			
		Federal	Estadual	Municipal	Privada	Federal	Estadual	Municipal	Privada
2007	687	-	-	352	-	-	-	335	-
2008	670	-	-	370	-	-	-	300	-
2009	621	-	-	342	-	-	-	279	-
2010	569	-	-	329	-	-	-	240	-

Fontes: SEC, MEC/Inep.

Nota: O mesmo aluno pode ter mais de uma matrícula.

3.3.2.3 Funções docentes no ensino fundamental, por localização e dependência administrativa, no município de Catolândia, no estado da Bahia – 2007-2010

Ano	Funções Docentes								
	Total	Urbana				Rural			
		Federal	Estadual	Municipal	Privada	Federal	Estadual	Municipal	Privada
2007	51	-	-	22	-	-	-	29	-
2008	46	-	-	19	-	-	-	27	-
2009	35	-	-	16	-	-	-	19	-
2010	40	-	-	18	-	-	-	22	-

Fontes: SEC, MEC/Inep.

Nota: Em função docente está contabilizada a atuação do professor em cada etapa de ensino, que pode ocorrer em mais de uma unidade escolar, em mais de uma dependência administrativa e em mais de uma localização ou município.

3.3.3 Ensino médio

3.3.3.1 Estabelecimentos com ensino médio, por localização e dependência administrativa, no município de Catolândia, no estado da Bahia – 2007-2010

Ano	Estabelecimentos								
	Total	Urbana				Rural			
		Federal	Estadual	Municipal	Privada	Federal	Estadual	Municipal	Privada
2007	1	-	1	-	-	-	-	-	-
2008	1	-	1	-	-	-	-	-	-
2009	1	-	1	-	-	-	-	-	-
2010	1	-	1	-	-	-	-	-	-

Fontes: SEC, MEC/Inep.

3.3.3.2 Matrícula inicial no ensino médio, por localização e dependência administrativa, no município de Catolândia, no estado da Bahia – 2007-2010

Ano	Matrícula Inicial								
	Total	Urbana				Rural			
		Federal	Estadual	Municipal	Privada	Federal	Estadual	Municipal	Privada
2007	210	-	210	-	-	-	-	-	-
2008	204	-	204	-	-	-	-	-	-
2009	156	-	156	-	-	-	-	-	-
2010	153	-	153	-	-	-	-	-	-

Fontes: SEC, MEC/Inep.

Nota: O mesmo aluno pode ter mais de uma matrícula.

3.3.3.3 Funções docentes no ensino médio, por localização e dependência administrativa, no município de Catolândia, no estado da Bahia – 2007-2010

Ano	Funções Docentes								
	Total	Urbana				Rural			
		Federal	Estadual	Municipal	Privada	Federal	Estadual	Municipal	Privada
2007	10	-	10	-	-	-	-	-	-
2008	10	-	10	-	-	-	-	-	-
2009	10	-	10	-	-	-	-	-	-
2010	9	-	9	-	-	-	-	-	-

Fontes: SEC, MEC/Inep.

Nota: Em função docente está contabilizada a atuação do professor em cada etapa de ensino, que pode ocorrer em mais de uma unidade escolar, em mais de uma dependência administrativa e em mais de uma localização ou município.



3.3.4 Educação de jovens e adultos

3.3.4.1 Estabelecimentos com educação de jovens e adultos, por localização e dependência administrativa, no município de Catolândia, no estado da Bahia – 2007-2010

Ano	Estabelecimentos								
	Total	Urbana				Rural			
		Federal	Estadual	Municipal	Privada	Federal	Estadual	Municipal	Privada
2007	3	-	-	2	-	-	-	1	-
2008	3	-	-	1	-	-	-	2	-
2009	3	-	-	2	-	-	-	1	-
2010	5	-	-	2	-	-	-	3	-

Fontes: SEC, MEC/Inep.

3.3.4.2 Matrícula inicial na educação de jovens e adultos, por localização e dependência administrativa, no município de Catolândia, no estado da Bahia – 2007-2010

Ano	Matrícula Inicial								
	Total	Urbana				Rural			
		Federal	Estadual	Municipal	Privada	Federal	Estadual	Municipal	Privada
2007	76	-	-	61	-	-	-	15	-
2008	119	-	-	76	-	-	-	43	-
2009	60	-	-	45	-	-	-	15	-
2010	77	-	-	34	-	-	-	43	-

Fontes: SEC, MEC/Inep.

Nota: O mesmo aluno pode ter mais de uma matrícula.

3.3.4.3 Funções docentes na educação de jovens e adultos, por localização e dependência administrativa, no município de Catolândia, no estado da Bahia – 2007-2010

Ano	Funções Docentes								
	Total	Urbana				Rural			
		Federal	Estadual	Municipal	Privada	Federal	Estadual	Municipal	Privada
2007	6	-	-	5	-	-	-	1	-
2008	10	-	-	5	-	-	-	5	-
2009	10	-	-	5	-	-	-	5	-
2010	9	-	-	5	-	-	-	4	-

Fontes: SEC, MEC/Inep.

Nota: Em função docente está contabilizada a atuação do professor em cada etapa de ensino, que pode ocorrer em mais de uma unidade escolar, em mais de uma dependência administrativa e em mais de uma localização ou município.

3.3.5 Educação Superior

3.3.5.1 Instituições de educação superior, segundo a dependência administrativa, no município de Catolândia, no estado da Bahia – 2007-2010

Ano	Total	Instituições			
		Federal	Estadual	Municipal	Privada
2007	1	-	1	-	-
2008	1	-	1	-	-
2009	-	-	-	-	-
2010	-	-	-	-	-

Fonte: MEC/Inep.

3.3.5.2 Matrícula na educação superior, segundo a dependência administrativa, no município de Catolândia, no estado da Bahia – 2007-2010

Ano	Total	Matrícula			
		Federal	Estadual	Municipal	Privada
2007	-	-	-	-	-
2008	-	-	-	-	-
2009	-	-	-	-	-
2010	-	-	-	-	-

Fonte: MEC/Inep.

Nota: A partir de 2008 inclui os cursos de graduação à distância.

3.3.5.3 Concluintes da educação superior, segundo a dependência administrativa, no município de Catolândia, no estado da Bahia – 2007-2010

Ano	Total	Concluintes			
		Federal	Estadual	Municipal	Privada
2007	-	-	-	-	-
2008	-	-	-	-	-
2009	-	-	-	-	-
2010	-	-	-	-	-

Fonte: MEC/Inep.

Nota: A partir de 2008 inclui os cursos de graduação à distância.

3.3.5.4 Matrícula e concluintes por área e curso, no município de Catolândia, no estado da Bahia – 2007-2010

Área e curso	Matrícula				Concluintes			
	2007	2008	2009	2010	2007	2008	2009	2010
Educação - pedagogia	-	-	-	-	-	-	-	-

Fonte: MEC/Inep.

Nota: A partir de 2008 inclui os cursos de graduação à distância.

3.4 Saúde
3.4.1 Hospitais conveniados com o SUS, segundo a esfera administrativa e leitos, no município de Catolândia, no estado da Bahia – 2007-2010

Ano	Hospitais Segundo Esfera Administrativa					Leitos	
	Total	Federal	Estadual	Municipal	Privada	Existentes	SUS
2007	-	-	-	-	-	-	-
2008	-	-	-	-	-	-	-
2009	-	-	-	-	-	-	-
2010	-	-	-	-	-	-	-

Fontes: Datasus-CNES, Sesab/Suvisa/DIS.



3.4.2 Servidores estaduais da área de saúde, segundo o tipo de ocupação, no município de Catolândia, no estado da Bahia – 2007-2010

Tipo de Ocupação	2007	2008	2009	2010
Total	-	-	-	-
Agente serviços de saúde	-	-	-	-
Assistente social	-	-	-	-
Atendente de enfermagem	-	-	-	-
Atendente rural	-	-	-	-
Auxiliar de enfermagem	-	-	-	-
Auxiliar serviços de saúde/Atendente rural	-	-	-	-
Enfermeiro	-	-	-	-
Farmacêutico	-	-	-	-
Fisioterapeuta	-	-	-	-
Médico	-	-	-	-
Nutricionista	-	-	-	-
Odontólogo	-	-	-	-
Técnico em patologia clínica	-	-	-	-
Técnico em radiologia	-	-	-	-
Outras ocupações	-	-	-	-

Fonte: Sesab.

3.4.3 Óbitos, por grupo de causas, no município de Catolândia, no estado da Bahia – 2007-2010

Grupo de Causas	2007	2008	2009	2010
Total	3	9	7	9
Algumas afecções originadas no período perinatal	-	-	1	1
Algumas doenças infecciosas e parasitárias	-	1	1	-
Causas externas de morbidade e mortalidade	1	-	-	-
Doenças da pele e tecido subcutâneo	-	-	-	-
Doenças do aparelho circulatório	-	1	2	2
Doenças do aparelho digestivo	-	-	-	-
Doenças do aparelho geniturinário	-	1	-	-
Doenças do aparelho respiratório	-	1	-	1
Doenças do olho e anexos	-	-	-	-
Doenças do ouvido e da apófise mastóide	-	-	-	-
Doenças do sangue e dos órgãos hematopoéticos e alguns transtornos imunitários	-	-	-	-
Doenças do sistema nervoso	-	-	-	-
Doenças do sistema osteomuscular e do tecido conjuntivo	-	-	-	-
Doenças endócrinas, nutricionais e metabólicas	1	-	-	-
Gravidez, parto e puerpério	-	-	-	-
Malformações congênitas, deformidades e anomalias cromossômicas	-	-	-	-
Neoplasias (tumores)	-	1	2	-
Síntomas, sinais e achados anormais de exames clínicos e de laboratório não classificados em outro item (causas mal definidas)	1	4	1	5
Transtornos mentais e comportamentais	-	-	-	-

Fontes: Sesab/Suvisa/DIS, MS-SIM.

3.4.4 Óbitos, por faixa etária, no município de Catolândia, no estado da Bahia – 2007-2010

Ano	Faixa Etária						
	Total	< 1 Ano	1 a 4	5 a 14	15 a 49	≥ 50 anos	Idade Ignorada
2007	3	1	-	-	1	1	-
2008	9	-	-	-	2	7	-
2009	7	1	-	-	1	5	-
2010	9	2	-	-	2	5	-

Fontes: Sesab/Suvisa/DIS, MS-SIM.

3.4.5 Casos de algumas doenças transmissíveis, de notificação obrigatória, independentes de confirmação, no município de Catolândia, no estado da Bahia – 2007-2010

Doenças Transmissíveis	2007	2008	2009	2010
Total	2	19	15	5
Chagas aguda	-	-	-	-
Coqueluche	-	-	-	-
Dengue	-	-	8	1
Difteria	-	-	-	-
Doenças exantemáticas ⁽¹⁾	-	-
Esquistossomose ⁽²⁾	-	2
Febre tifóide	-	-	-	-
Hanseníase ⁽³⁾	-	1	-	-
Hepatite viral	1	17	7	2
Leishmaniose tegumentar ⁽³⁾	-	1	-	-
Leishmaniose visceral	-	-	-	-
Leptospirose	-	-	-	-
Malária	-	-	-	-
Meningites	-	-	-	-
Paralisia flácida	-	-	-	-
Tétano acidental	-	-	-	-
Tétano neonatal	-	-	-	-
Tuberculose extra-pulmonar	-	-	-	-
Tuberculose pulmonar	1	-	-	-

Fontes: Sesab/Suvisa/DIS, MS-Sinan.

Nota: Para 2007, dados processados em 02-04-2009; para 2008, em 20-11-2009, para 2009, em 06-08-2010 e para 2010, em 26-01-2012.

(1) Casos suspeitos de sarampo e rubéola sem confirmação.

(2) Casos confirmados.

(3) Casos notificados em área não endêmica.

3.4.6 Casos de algumas doenças sexualmente transmissíveis, de notificação obrigatória, independentes de confirmação, no município de Catolândia, no estado da Bahia – 2007-2010

Ano	Aids ⁽¹⁾	Condiloma Acuminado	Herpes Genital	Sífilis		
				Congênita	Em Adulto	Gestante
2007	-	-	-	-	-	-
2008	-	-	-	-	-	-
2009	-	-	-	-	-	-
2010	-	-	-	-	-	-

Fontes: Sesab/Suvisa/DIS, MS-Sinan.

Nota: Para 2007, dados processados em 02-04-2009; para 2008, em 20-11-2009, para 2009, em 06-08-2010 e para 2010, em 26-01-2012.

(1) Casos confirmados.



3.5 Índice de Desenvolvimento Social

3.5.1 Índice de Desenvolvimento Social, segundo seus componentes, no município de Catolândia, no estado da Bahia – 2002, 2004, 2006

Ano	INS	Classificação ⁽¹⁾	INE	Classificação ⁽¹⁾	ISB	Classificação ⁽¹⁾	IRMCH	Classificação ⁽¹⁾	IDS	Classificação ⁽¹⁾
2002	5.004,91	188º	5.100,25	20º	4.958,37	264º	4.932,20	339º	4.998,53	168º
2004	5.001,38	189º	5.147,00	8º	4.962,17	258º	4.932,20	339º	5.010,01	140º
2006	4.927,85	393º	5.149,10	11º	4.976,56	225º	4.932,20	339º	4.995,62	186º

Fonte: SEI.

Notas: INS – Índice do Nível de Saúde.

INE – Índice do Nível de Educação.

ISB – Índice dos Serviços Básicos.

IRMCH – Índice de Renda Média dos Chefes de Família.

IDS – Índice de Desenvolvimento Social.

(1) Posição em relação aos demais municípios do Estado.

3.5.2 Situação do Programa Bolsa Família no município de Catolândia, no estado da Bahia – 2010/2011

Dados Gerais	Quantidade	Período
População total do município	2.612	2010
Total de famílias cadastradas ⁽¹⁾	931	11/2011
Número de famílias beneficiárias do Programa Bolsa Família	494	12/2011

Fonte: MDS, IBGE.

(1) O total de famílias cadastradas poderá, conforme a legislação do CadÚnico, incluir famílias que tenham renda familiar per capita maior que meio salário mínimo. Isso explica a possível diferença de valores entre o total de famílias cadastradas.

4 Transporte

4.1 Veículos registrados, por tipo, no município de Catolândia, no estado da Bahia 2008-2011

Ano	Tipo de Veículo						
	Automóvel	Caminhão	Camioneta	Micro-ônibus	Moto	Ônibus	Outros
2008	48	4	28	3	94	4	9
2009	58	5	29	3	106	4	10
2010	65	6	28	4	122	5	12
2011	81	7	32	3	144	8	15

Fonte: Detran.

5 Serviços Básicos

5.1 Energia Elétrica

5.1.1 Consumidores de energia elétrica, por classe, no município de Catolândia, no estado da Bahia – 2008-2011

Ano	Residencial	Industrial	Comercial	Rural	Serviços e Poderes Públicos	Outros ⁽¹⁾	Total
2008	955	4	18	97	78	-	1.152
2009	990	3	17	94	79	-	1.183
2010	1.039	3	20	96	84	-	1.242
2011	1.065	3	25	101	85	-	1.279

Fonte: Coelba.

(1) Consumidores próprios dos sistemas Coelba.

5.1.2 Consumo de energia elétrica, por classe, no município de Catolândia, no estado da Bahia – 2008-2011 (kWh)

Ano	Residencial	Industrial	Comercial	Rural	Serviços e Poderes Públicos	Outros ⁽¹⁾	Total
2008	631.510	37.520	453.783	63.780	618.165	-	1.804.758
2009	682.939	38.691	460.793	64.336	636.238	-	1.882.997
2010	769.950	19.949	484.652	75.576	678.422	-	2.028.549
2011	810.134	11.038	496.258	82.012	761.358	-	2.160.800

Fonte: Coelba.

(1) Consumo próprio dos sistemas Coelba.

5.2 Abastecimento d'Água

5.2.1 Ligações, economias e volume de água faturado no município de Catolândia, no estado da Bahia 2007-2010

Ano	Ligações	Economias	Volume (m ³)
2007	-	-	-
2008	-	-	-
2009	-	-	-
2010	296	296	5.605

Fonte: Embasa.

5.3 Correios

5.3.1 Agências de correios e unidades operacionais de atendimento no município de Catolândia, no estado da Bahia – 2007-2010

Ano	Total	Agência de Correio	Agência de Correio Comunitária	Agência de Correio Franqueada	Caixa de Coleta	Posto de Venda de Selo	Outros
2007	2	1	-	-	1	-	-
2008	2	1	-	-	1	-	-
2009	2	1	-	-	1	-	-
2010	2	1	-	-	1	-	-

Fonte: EBCT.



5.4 Bancos

5.4.1 Distribuição de agências bancárias no município de Catolândia, no estado da Bahia – 2007-2010

Ano	Natureza Administrativa	
	Federal	Particular
2007	-	-
2008	-	-
2009	-	-
2010	-	-

Fonte: Banco Central.

6 Informações Econômicas

6.1 Agropecuária

6.1.1 Produção, área colhida e rendimento médio dos principais produtos agrícolas no município de Catolândia, no estado da Bahia – 2007-2010

Produtos	2007			2008			2009			2010		
	Produção (t)	Área Colhida (ha)	Rendimento Médio (kg/ha)	Produção (t)	Área Colhida (ha)	Rendimento Médio (kg/ha)	Produção (t)	Área Colhida (ha)	Rendimento Médio (kg/ha)	Produção (t)	Área Colhida (ha)	Rendimento Médio (kg/ha)
Arroz (em casca)	-	-	-	-	-	-	114	120	950	167	116	1.440
Banana	291	15	19.400	328	16	20.500	349	16	21.813	330	15	22.000
Cana-de-açúcar	4.329	90	48.100	3.800	80	47.500	3.854	82	47.000	3.840	80	48.000
Feijão (em grão)	54	75	720	52	72	722	63	48	1.313	45	32	1.406
Mandioca	2.080	184	11.304	2.070	180	11.500	1.920	160	12.000	1.440	120	12.000
Milho (em grão)	518	360	1.439	697	430	1.621	1.296	480	2.700	783	435	1.800

Fonte: IBGE-PAM.

6.1.2 Efetivo dos principais rebanhos no município de Catolândia, no estado da Bahia – 2007-2010

Tipo de Rebanho	Efetivo (cabeças)			
	2007	2008	2009	2010
Asininos	190	172	156	144
Bovinos	10.003	12.935	11.071	11.775
Caprinos	60	65	68	71
Equinos	1.200	1.096	992	915
Galinhas	4.300	4.410	4.500	4.550
Galos, frangas, frangos e pintos	9.900	10.050	10.350	10.500
Muares	140	129	118	110
Ovinos	140	150	155	160
Suínos	950	975	954	972

Fonte: IBGE-PPM.

6.1.3 Produção dos principais produtos de origem animal no município de Catolândia, no estado da Bahia 2007-2010

Produto	2007	2008	2009	2010
Leite (mil litros)	520	477	434	445
Mel de abelha (quilogramas)	850	860	874	890
Ovos de galinha (mil dúzias)	11	11	12	12

Fonte: IBGE-PPM.

6.1.4 Financiamentos concedidos a produtores e cooperativas, por atividade e finalidade, no município de Catolândia, no estado da Bahia – 2008-2011

Ano/Atividade	Custeio		Investimento		Comercialização		Total	
	Contrato	Valor (R\$ 1,00)	Contrato	Valor (R\$ 1,00)	Contrato	Valor (R\$1,00)	Contrato	Valor (R\$ 1,00)
2008								
Agrícola	107	524.513,85	56	231.355,00	1	36.633,80	164	792.502,65
Pecuária	15	67.035,24	642	808.310,62	-	0,00	657	875.345,86
2009								
Agrícola	106	440.757,06	31	81.334,60	-	0,00	137	522.091,66
Pecuária	3	117.554,03	393	405.710,79	-	0,00	396	523.264,82
2010								
Agrícola	3	11.855,07	4	10.998,72	1	54.169,83	8	77.023,62
Pecuária	6	394.879,62	98	376.251,74	-	0,00	104	771.131,36
2011								
Agrícola	3	186.761,12	4	15.908,34	-	0,00	7	202.669,46
Pecuária	4	342.251,02	30	178.796,88	-	0,00	34	521.047,90

Fonte: Banco Central.

6.2 PIB Municipal

6.2.1 Valor Adicionado, PIB e PIB per capita a preços correntes no município de Catolândia, no estado da Bahia – 2006-2009

Ano	Valor Adicionado (R\$ milhões)			Valor Adicionado APU ⁽²⁾ (R\$ milhões)	Impostos Sobre Produtos (R\$ milhões)	PIB (R\$ milhões)	PIB Per Capita (R\$ 1,00)
	Agropecuária	Indústria	Serviços ⁽¹⁾				
2006	1,64	1,22	10,85	4,67	1,78	15,49	5.235,40
2007	1,78	1,41	14,00	5,19	1,98	19,18	5.079,60
2008	2,27	1,49	15,50	6,10	2,10	21,36	5.378,62
2009 ⁽³⁾	2,53	1,66	16,37	7,22	1,65	22,20	5.470,20

Fontes: SEI, IBGE.

(1) Inclui APU.

(2) Administração Pública (atividades governamentais).

(3) Dados sujeitos a retificações.



6.3 Finanças Públicas

6.3.1 Arrecadação municipal, estadual e transferências constitucionais no município de Catolândia, no estado da Bahia – 2007-2010

(R\$1,00)

Ano	Municipal ⁽¹⁾			Estadual				Transferências	
	IPTU	ISS	Total	ICMS	IPVA	ITD	Total	Estado	União
2007	567,00	58.987,37	59.554,37	19.861,80	10.071,00	0,00	29.932,80	731.290,75	3.270.869,22
2008	6.572,96	50.010,95	56.583,91	18.807,95	15.868,44	0,00	34.676,39	882.218,34	3.973.382,43
2009	11.800,00	44.250,15	56.050,15	13.910,08	24.099,74	0,00	38.009,82	831.104,72	3.712.015,86
2010	19.009,01	65.904,71	84.913,72	17.341,25	26.411,65	0,00	43.752,90	994.602,44	3.983.904,70

Fontes: STN, Sefaz-BA.

(1) Dados do Finanças do Brasil-Finbra.

6.4 Índice de Desenvolvimento Econômico

6.4.1 Índice de Desenvolvimento Econômico, segundo seus componentes, no município de Catolândia, no estado da Bahia – 2002, 2004, 2006

Ano	INF	Classificação ⁽¹⁾	IQM	Classificação ⁽¹⁾	IPM	Classificação ⁽¹⁾	IDE	Classificação ⁽¹⁾
2002	4.985,33	417º	4.989,98	409º	4.982,05	416º	4.985,78	417º
2004	4.984,89	417º	4.990,73	328º	4.982,89	415º	4.986,17	413º
2006	4.932,53	360º	5.030,01	70º	4.983,83	409º	4.981,96	248º

Fonte: SEI.

Notas: INF – Índice de Infraestrutura.

IQM – Índice de Qualificação da Mão de Obra.

IPM – Índice do Produto Municipal.

IDE – Índice de Desenvolvimento Econômico.

(1) Posição em relação aos demais municípios do Estado.

7 Justiça Eleitoral

7.1 Eleitorado e abstenção nas eleições no município de Catolândia, no estado da Bahia – 2010

Especificação	Dados Gerais
Eleitorado	3.198
Abstenção - 1º turno %	18,42
Abstenção - 2º turno %	21,26

Fonte: TSE.

7.2 Resultado das eleições para presidente e governador no município de Catolândia, no estado da Bahia – 2010

Cargos/Partidos	Votos		Situação
	Nominais	% Votos Válidos	
Presidente - 2º turno			
PT	2.155	90,09	Eleito
PSDB	237	9,91	Não eleito
Governador - 1º turno			
PT	2.014	88,61	Eleito
DEM	128	5,63	Não eleito
Outros	131	5,76	Não eleito

Fonte: TSE.

7.3 Resultado das eleições para prefeito no município de Catolândia, no estado da Bahia – 2008

Cargo/Partidos	Votos		Situação
	Nominais	% Votos Válidos	
Prefeito - 1º turno			
PMDB	1.544	54,14	Eleito
PR	1.308	45,86	Não eleito

Fonte: TSE.

Cotegipe



Foto: Lourival Custódio



COTEGIPE TERRITÓRIO DE IDENTIDADE BACIA DO RIO GRANDE

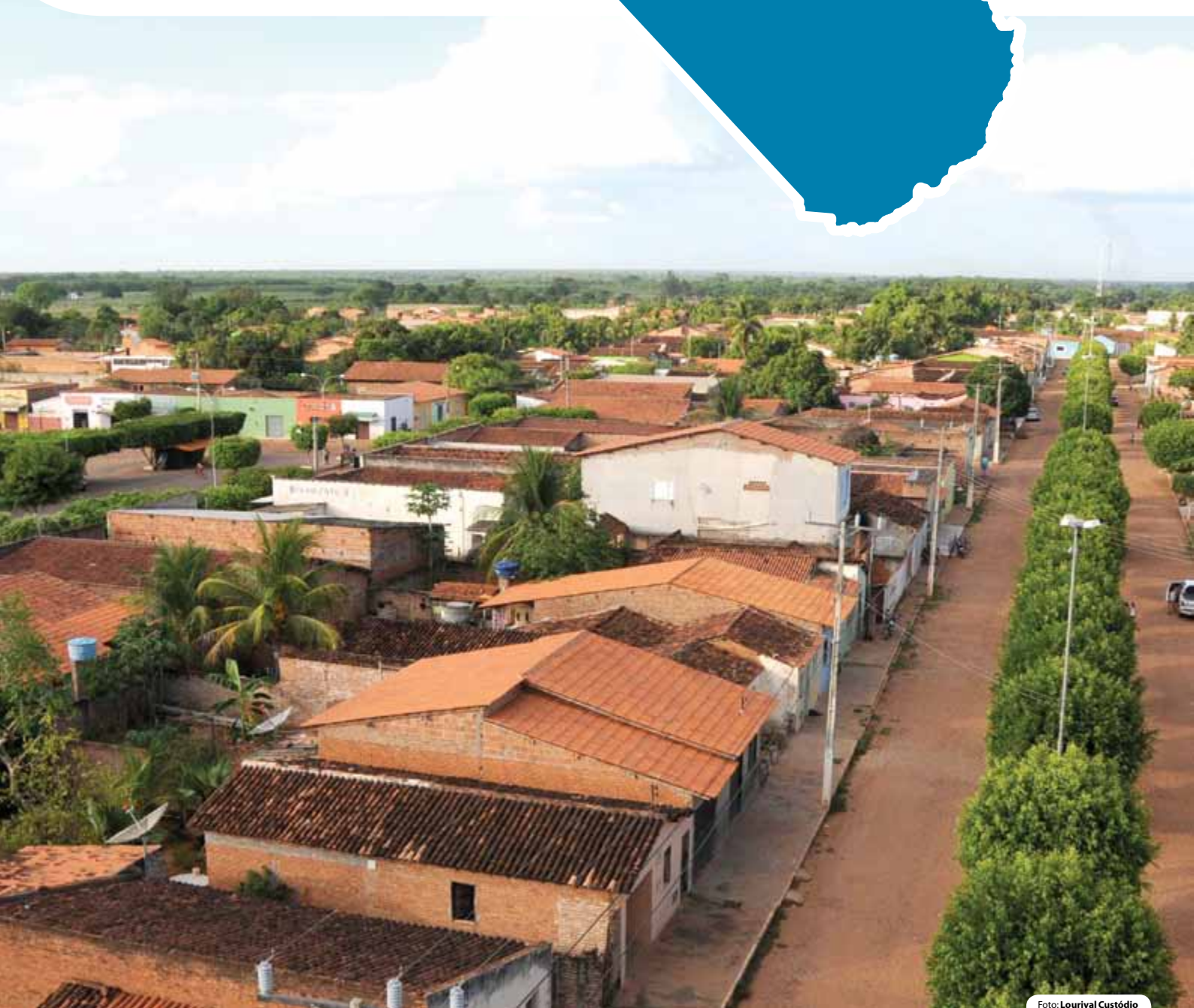
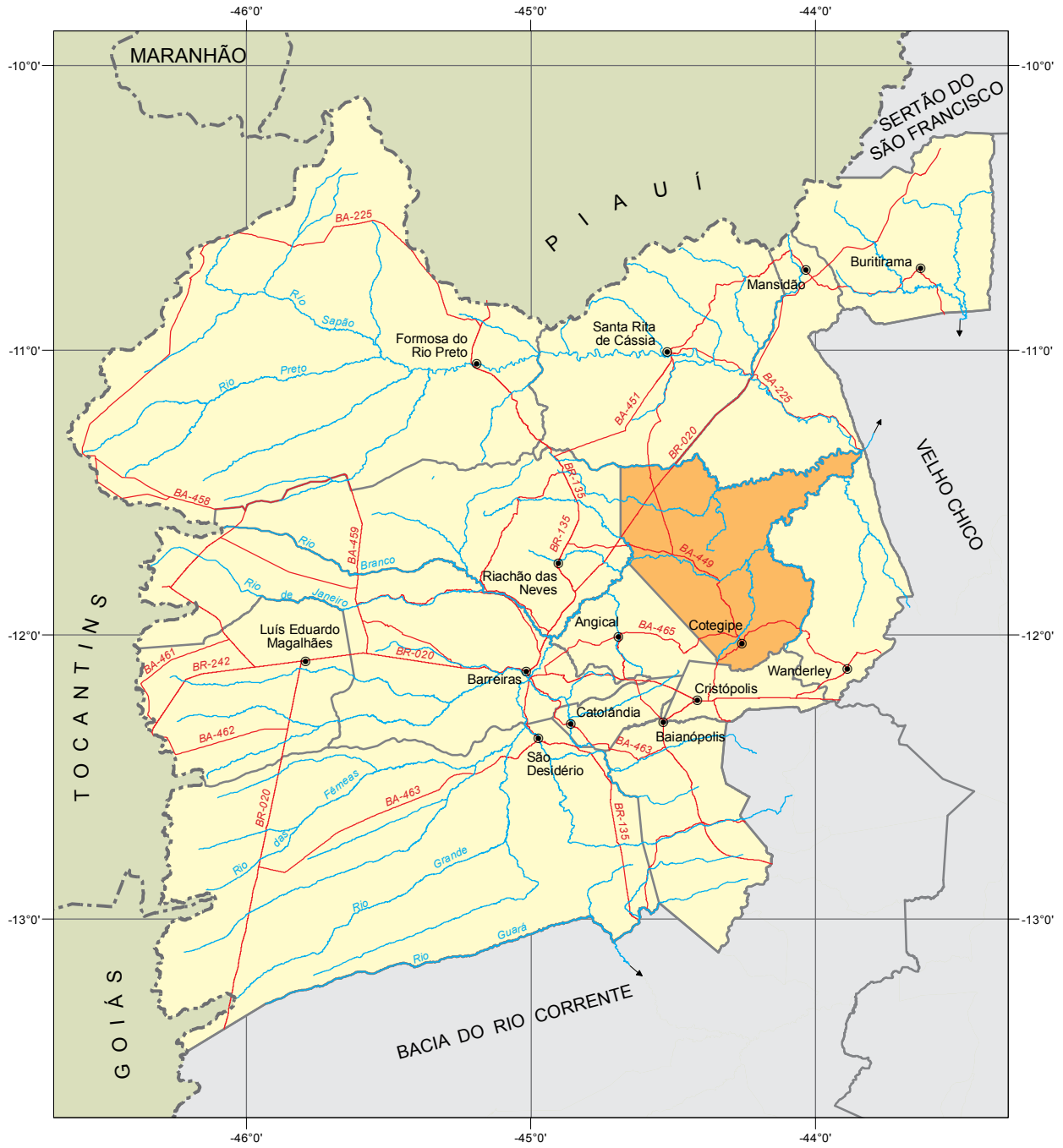

Fonte: Bahia (2012), SEI (2010).



Município em destaque

ESCALA: 1:2.500.000

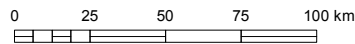



1 Informações Gerais

1.1 Regionalização

Messorregião Geográfica: Extremo Oeste Baiano

Microrregião Geográfica: 02. Cotegipe

Região Econômica: 15. Oeste

Região Administrativa: 25. Barreiras

Eixo de Desenvolvimento: Oeste do São Francisco

Território de Identidade: 11. Bacia do Rio Grande

1.2 Legislação Político/Administrativa

Lei de Criação: Álvaro Régio s/n de 03/06/1820

Lei Vigente: nº 12.906 de 24/09/2013. Publicada no DOE de 25/09/2013

Outras Leis de Referência: Angical nº 12.906 de 24/09/2013. Publicada no DOE de 25/09/2013; Cristópolis nº 12.906 de 24/09/2013. Publicada no DOE de 25/09/2013; Mansidão nº 12.906 de 24/09/2013. Publicada no DOE de 25/09/2013; Santa Rita de Cássia nº 12.906 de 24/09/2013. Publicada no DOE de 25/09/2013; Riachão das Neves nº 12.906 de 24/09/2013. Publicada no DOE de 25/09/2013; e Wanderley nº 12.906 de 24/09/2013. Publicada no DOE de 25/09/2013

Município de Origem: Barra

Distritos: Cotegipe (sede), Jupaguá e Taguá

Limites Intermunicipais: Angical, Cristópolis, Mansidão, Santa Rita de Cássia, Riachão das Neves e Wanderley

2 Informações Geográficas

2.1 Indicadores Geográficos

2.1.1 Área, distância da capital, coordenadas geográficas e altitude

Área (Km ²)	Coordenadas Geográficas		Altitude (m)	Distância da Capital (Km)
	Latitude Sul	Longitude Oeste		
4.196,1	-12°01'42"	44°15'28"	472	815

Fontes: IBGE (2010), Derba (2007).

Nota: Os dados de área não foram atualizados com a poligonal atual, redefinida a partir da Lei nº 12.057, de 11 de janeiro de 2011. O cálculo das áreas dos municípios é de responsabilidade do IBGE, conforme legislação em vigor.

2.2 Recursos Naturais

2.2.1 Clima

Tipo climático: **Úmido a Subúmido**

Temperatura média anual (°C): **23,8**

Período chuvoso: **outubro a abril**

Pluviosidade anual (mm): **1104,8**

2.2.2 Solo

Latossolos, Luvisolos e Neossolos

2.2.3 Vegetação

Floresta Estacional Decidual e Contato Caatinga-Floresta Estacional

2.2.4 Geomorfologia

Chapadão Central, Depressão do São Francisco, Patamares do Chapadão, Várzeas e Terraços Aluviais

2.2.5 Geologia

Ardósias, Arenitos finos e médios, Argilitos, Calcários, Depósitos Fluviais, Folhelhos, Margas e Siltitos

2.2.6 Ocorrências minerais

Calcário¹

2.2.7 Hidrogeologia

Bacia hidrográfica: **Bacia do Rio Grande**

Rio(s) principal(is): **Riacho Cotegipe, Rio Grande, Riacho Juguviti, Riacho do Maracapu e Riacho do Camboeiro**

Áreas irrigadas: -

Espelhos d'água: -

2.3 Área Especial

2.3.1 Unidades de conservação -

2.3.2 Projetos de assentamento de reforma agrária

Beira Rio II, Rio Grande II e São Francisco de Assis

2.3.3 Projetos cédula da terra

Associação dos Pequenos Agricultores Amigos/Fazenda Estreito

2.3.4 Projetos crédito fundiário e combate à pobreza rural

Associação Pequenos Produtores Rurais de Cocal/Fazenda Boa Esperança, Associação Pequenos Produtores da Várzea/Fazenda Boa Esperança, Associação Pequenos Produtores de Missão Nova Esperança/Fazenda Caatinguinha, Associação Pequenos Produtores de Empesca /Fazenda Nova Esperança, Associação Agropecuarista de Baianópolis/Fazenda Nova Esperança, Associação Pequenos Produtores Mucambo e Rio de Ondas/Fazenda São Sebastião e Boa Estrela, Pequenos Produtores Rurais do Taguá/Fazenda Ponta D'Água, Pequenos Produtores Rurais Nova Ponta D'Água/Fazenda Nova Ponta D'Água

¹ Recurso mineral sem exploração.



3 Características Demográficas e Sociais

3.1 Demografia

3.1.1 População, área e densidade demográfica do município de Cotegipe, no estado da Bahia – 2000/2010

Ano	População	Área (km ²)	Densidade Demográfica (hab/km ²)
2000	13.374	4.018,59	3,33
2010	13.636	4.196,10	3,25

Fonte: IBGE-Censo Demográfico.

3.1.2 População, por situação de domicílio, no município de Cotegipe, no estado da Bahia – 2010

Situação de Domicílio	População
Total	13.636
Urbana	6.648
Rural	6.988

Fonte: IBGE-Censo Demográfico.

3.1.3 População, por sexo, no município de Cotegipe, no estado da Bahia – 2010

Sexo	População
Total	13.636
Homens	7.115
Mulheres	6.521

Fonte: IBGE-Censo Demográfico.

3.1.4 Domicílios, por espécie, no município de Cotegipe, no estado da Bahia – 2010

Espécie	Domicílios
Total geral	5.150
Particulares	5.147
Ocupados	3.769
Não ocupados	1.378
Fechado	-
Uso ocasional	827
Vago	551
Coletivos	3
Com morador	1
Sem morador	2

Fonte: IBGE-Censo Demográfico.

3.2 Pessoal Ocupado

3.2.1 Pessoal ocupado no mercado formal de trabalho, por setor de atividade econômica, no município de Cotegipe, no estado da Bahia – 2007-2010

Setor de Atividade	2007	2008	2009	2010
Extrativa mineral	-	-	-	-
Indústria de transformação	-	1	1	-
Serviços industriais de utilidade pública	-	-	-	-
Construção civil	-	-	-	6
Comércio	24	39	30	40
Serviços	2	2	4	4
Administração pública	930	894	863	654
Agropecuária, extrativa vegetal, caça e pesca	73	84	107	119

Fonte: Ministério do Trabalho-RAIS.

3.2.2 Grau de instrução do pessoal ocupado no mercado formal de trabalho, no município de Cotegipe, no estado da Bahia – 2007-2010

Grau de Instrução	2007	2008	2009	2010
Analfabeto	9	8	14	9
Até o 5º ano incompleto do ensino fundamental	80	73	72	45
5º ano completo do ensino fundamental	129	125	113	84
Do 6º ao 9º ano incompleto do ensino fundamental	47	52	53	79
Ensino fundamental completo	53	55	49	44
Ensino médio incompleto	40	40	43	39
Ensino médio completo	611	614	609	469
Educação superior incompleta	7	7	4	3
Educação superior completa	53	46	48	51
Mestrado completo	-	-	-	-
Doutorado completo	-	-	-	-

Fonte: Ministério do Trabalho-RAIS.

3.3 Educação

3.3.1 Educação infantil

3.3.1.1 Estabelecimentos com educação infantil, por localização e dependência administrativa, no município de Cotegipe, no estado da Bahia – 2007-2010

Ano	Estabelecimentos								
	Total	Urbana				Rural			
		Federal	Estadual	Municipal	Privada	Federal	Estadual	Municipal	Privada
2007	32	-	-	1	-	-	-	31	-
2008	32	-	-	2	-	-	-	30	-
2009	30	-	-	5	2	-	-	23	-
2010	28	-	-	5	2	-	-	21	-

Fontes: SEC, MEC/Inep.

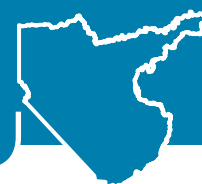

3.3.1.2 Matrícula inicial na educação infantil, por localização e dependência administrativa, no município de Cotegipe, no estado da Bahia – 2007-2010

Ano	Matrícula Inicial								
	Total	Urbana				Rural			
		Federal	Estadual	Municipal	Privada	Federal	Estadual	Municipal	Privada
2007	768	-	-	365	-	-	-	403	-
2008	740	-	-	359	-	-	-	381	-
2009	666	-	-	356	30	-	-	280	-
2010	609	-	-	359	25	-	-	225	-

Fontes: SEC, MEC/Inep.

Nota: O mesmo aluno pode ter mais de uma matrícula.

3.3.1.3 Funções docentes na educação infantil, por localização e dependência administrativa, no município de Cotegipe, no estado da Bahia – 2007-2010

Ano	Funções Docentes								
	Total	Urbana				Rural			
		Federal	Estadual	Municipal	Privada	Federal	Estadual	Municipal	Privada
2007	69	-	-	21	-	-	-	48	-
2008	46	-	-	24	-	-	-	22	-
2009	58	-	-	30	5	-	-	23	-
2010	46	-	-	19	4	-	-	23	-

Fontes: SEC, MEC/Inep.

Nota: Em função docente está contabilizada a atuação do professor em cada etapa de ensino, que pode ocorrer em mais de uma unidade escolar, em mais de uma dependência administrativa e em mais de uma localização ou município.

3.3.2 Ensino fundamental

3.3.2.1 Estabelecimentos com ensino fundamental, por localização e dependência administrativa, no município de Cotegipe, no estado da Bahia – 2007-2010

Ano	Estabelecimentos								
	Total	Urbana				Rural			
		Federal	Estadual	Municipal	Privada	Federal	Estadual	Municipal	Privada
2007	41	-	2	4	-	-	-	35	-
2008	37	-	2	4	-	-	-	31	-
2009	36	-	2	4	2	-	-	28	-
2010	34	-	1	5	2	-	-	26	-

Fontes: SEC, MEC/Inep.

3.3.2.2 Matrícula inicial no ensino fundamental, por localização e dependência administrativa, no município de Cotegipe, no estado da Bahia – 2007-2010

Ano	Matrícula Inicial								
	Total	Urbana				Rural			
		Federal	Estadual	Municipal	Privada	Federal	Estadual	Municipal	Privada
2007	3.090	-	395	547	-	-	-	2.148	-
2008	2.935	-	356	537	-	-	-	2.042	-
2009	2.930	-	309	732	30	-	-	1.859	-
2010	2.620	-	154	830	55	-	-	1.581	-

Fontes: SEC, MEC/Inep.

Nota: O mesmo aluno pode ter mais de uma matrícula.

3.3.2.3 Funções docentes no ensino fundamental, por localização e dependência administrativa, no município de Cotegipe, no estado da Bahia – 2007-2010

Ano	Funções Docentes								
	Total	Urbana				Rural			
		Federal	Estadual	Municipal	Privada	Federal	Estadual	Municipal	Privada
2007	166	-	21	23	-	-	-	122	-
2008	180	-	22	28	-	-	-	130	-
2009	198	-	15	35	5	-	-	143	-
2010	159	-	9	38	8	-	-	104	-

Fontes: SEC, MEC/Inep.

Nota: Em função docente está contabilizada a atuação do professor em cada etapa de ensino, que pode ocorrer em mais de uma unidade escolar, em mais de uma dependência administrativa e em mais de uma localização ou município.

3.3.3 Ensino médio

3.3.3.1 Estabelecimentos com ensino médio, por localização e dependência administrativa, no município de Cotegipe, no estado da Bahia – 2007-2010

Ano	Estabelecimentos								
	Total	Urbana				Rural			
		Federal	Estadual	Municipal	Privada	Federal	Estadual	Municipal	Privada
2007	2	-	2	-	-	-	-	-	-
2008	2	-	2	-	-	-	-	-	-
2009	2	-	2	-	-	-	-	-	-
2010	2	-	2	-	-	-	-	-	-

Fontes: SEC, MEC/Inep.

3.3.3.2 Matrícula inicial no ensino médio, por localização e dependência administrativa, no município de Cotegipe, no estado da Bahia – 2007-2010

Ano	Matrícula Inicial								
	Total	Urbana				Rural			
		Federal	Estadual	Municipal	Privada	Federal	Estadual	Municipal	Privada
2007	434	-	434	-	-	-	-	-	-
2008	451	-	451	-	-	-	-	-	-
2009	467	-	467	-	-	-	-	-	-
2010	509	-	509	-	-	-	-	-	-

Fontes: SEC, MEC/Inep.

Nota: O mesmo aluno pode ter mais de uma matrícula.

3.3.3.3 Funções docentes no ensino médio, por localização e dependência administrativa, no município de Cotegipe, no estado da Bahia – 2007-2010

Ano	Funções Docentes								
	Total	Urbana				Rural			
		Federal	Estadual	Municipal	Privada	Federal	Estadual	Municipal	Privada
2007	20	-	20	-	-	-	-	-	-
2008	19	-	19	-	-	-	-	-	-
2009	19	-	19	-	-	-	-	-	-
2010	21	-	21	-	-	-	-	-	-

Fontes: SEC, MEC/Inep.

Nota: Em função docente está contabilizada a atuação do professor em cada etapa de ensino, que pode ocorrer em mais de uma unidade escolar, em mais de uma dependência administrativa e em mais de uma localização ou município.



3.3.4 Educação de jovens e adultos

3.3.4.1 Estabelecimentos com educação de jovens e adultos, por localização e dependência administrativa, no município de Cotegipe, no estado da Bahia – 2007-2010

Ano	Estabelecimentos								
	Total	Urbana				Rural			
		Federal	Estadual	Municipal	Privada	Federal	Estadual	Municipal	Privada
2007	11	-	2	3	-	-	-	6	-
2008	12	-	2	2	-	-	-	8	-
2009	16	-	1	3	-	-	-	12	-
2010	18	-	1	4	-	-	-	13	-

Fontes: SEC, MEC/Inep.

3.3.4.2 Matrícula inicial na educação de jovens e adultos, por localização e dependência administrativa, no município de Cotegipe, no estado da Bahia – 2007-2010

Ano	Matrícula Inicial								
	Total	Urbana				Rural			
		Federal	Estadual	Municipal	Privada	Federal	Estadual	Municipal	Privada
2007	364	-	127	60	-	-	-	177	-
2008	369	-	128	46	-	-	-	195	-
2009	474	-	63	64	-	-	-	347	-
2010	460	-	54	85	-	-	-	321	-

Fontes: SEC, MEC/Inep.

Nota: O mesmo aluno pode ter mais de uma matrícula.

3.3.4.3 Funções docentes na educação de jovens e adultos, por localização e dependência administrativa, no município de Cotegipe, no estado da Bahia – 2007-2010

Ano	Funções Docentes								
	Total	Urbana				Rural			
		Federal	Estadual	Municipal	Privada	Federal	Estadual	Municipal	Privada
2007	30	-	13	4	-	-	-	13	-
2008	43	-	14	5	-	-	-	24	-
2009	57	-	8	11	-	-	-	38	-
2010	58	-	7	7	-	-	-	44	-

Fontes: SEC, MEC/Inep.

Nota: Em função docente está contabilizada a atuação do professor em cada etapa de ensino, que pode ocorrer em mais de uma unidade escolar, em mais de uma dependência administrativa e em mais de uma localização ou município.

3.3.5 Educação Superior

3.3.5.1 Instituições de educação superior, segundo a dependência administrativa, no município de Cotegipe, no estado da Bahia – 2007-2010

Ano	Total	Instituições			
		Federal	Estadual	Municipal	Privada
2007	1	-	1	-	-
2008	1	-	1	-	-
2009	-	-	-	-	-
2010	-	-	-	-	-

Fonte: MEC/Inep.

3.3.5.2 Matrícula na educação superior, segundo a dependência administrativa, no município de Cotegipe, no estado da Bahia – 2007-2010

Ano	Total	Matrícula			
		Federal	Estadual	Municipal	Privada
2007	50	-	50	-	-
2008	49	-	49	-	-
2009	-	-	-	-	-
2010	-	-	-	-	-

Fonte: MEC/Inep.

Nota: A partir de 2008 inclui os cursos de graduação à distância.

3.3.5.3 Concluintes da educação superior, segundo a dependência administrativa, no município de Cotegipe, no estado da Bahia – 2007-2010

Ano	Total	Concluintes			
		Federal	Estadual	Municipal	Privada
2007	-	-	-	-	-
2008	-	-	-	-	-
2009	-	-	-	-	-
2010	-	-	-	-	-

Fonte: MEC/Inep.

Nota: A partir de 2008 inclui os cursos de graduação à distância.

3.3.5.4 Matrícula e concluintes por área e curso, no município de Cotegipe, no estado da Bahia – 2007-2010

Área e curso	Matrícula				Concluintes			
	2007	2008	2009	2010	2007	2008	2009	2010
Educação - pedagogia	50	49	-	-	-	-	-	-

Fonte: MEC/Inep.

Nota: A partir de 2008 inclui os cursos de graduação à distância.

3.4 Saúde
3.4.1 Hospitais conveniados com o SUS, segundo a esfera administrativa e leitos, no município de Cotegipe, no estado da Bahia – 2007-2010

Ano	Hospitais Segundo Esfera Administrativa					Leitos	
	Total	Federal	Estadual	Municipal	Privada	Existentes	SUS
2007	1	-	-	1	-	9	9
2008	1	-	-	1	-	9	9
2009	1	-	-	1	-	9	9
2010	1	-	-	1	-	9	9

Fontes: Datasus-CNES, Sesab/Suvisa/DIS.



3.4.2 Servidores estaduais da área de saúde, segundo o tipo de ocupação, no município de Cotegipe, no estado da Bahia – 2007-2010

Tipo de Ocupação	2007	2008	2009	2010
Total	-	-	-	-
Agente serviços de saúde	-	-	-	-
Assistente social	-	-	-	-
Atendente de enfermagem	-	-	-	-
Atendente rural	-	-	-	-
Auxiliar de enfermagem	-	-	-	-
Auxiliar serviços de saúde/Atendente rural	-	-	-	-
Enfermeiro	-	-	-	-
Farmacêutico	-	-	-	-
Fisioterapeuta	-	-	-	-
Médico	-	-	-	-
Nutricionista	-	-	-	-
Odontólogo	-	-	-	-
Técnico em patologia clínica	-	-	-	-
Técnico em radiologia	-	-	-	-
Outras ocupações	-	-	-	-

Fonte: Sesab.

3.4.3 Óbitos, por grupo de causas, no município de Cotegipe, no estado da Bahia – 2007-2010

Grupo de Causas	2007	2008	2009	2010
Total	42	41	46	58
Algumas afecções originadas no período perinatal	2	-	2	1
Algumas doenças infecciosas e parasitárias	-	-	-	1
Causas externas de morbidade e mortalidade	6	5	2	10
Doenças da pele e tecido subcutâneo	-	1	1	-
Doenças do aparelho circulatório	5	3	11	5
Doenças do aparelho digestivo	-	2	2	-
Doenças do aparelho geniturinário	-	-	2	1
Doenças do aparelho respiratório	2	2	-	2
Doenças do olho e anexos	-	-	-	-
Doenças do ouvido e da apófise mastóide	-	-	-	-
Doenças do sangue e dos órgãos hematopoéticos e alguns transtornos imunitários	-	-	-	-
Doenças do sistema nervoso	-	1	-	1
Doenças do sistema osteomuscular e do tecido conjuntivo	-	-	-	2
Doenças endócrinas, nutricionais e metabólicas	-	-	1	-
Gravidez, parto e puerpério	-	-	-	-
Malformações congênitas, deformidades e anomalias cromossômicas	-	1	1	-
Neoplasias (tumores)	2	1	5	4
Síntomas, sinais e achados anormais de exames clínicos e de laboratório não classificados em outro item (causas mal definidas)	24	25	19	31
Transtornos mentais e comportamentais	1	-	-	-

Fontes: Sesab/Suvisa/DIS, MS-SIM.

3.4.4 Óbitos, por faixa etária, no município de Cotegipe, no estado da Bahia – 2007-2010

Ano	Faixa Etária						
	Total	< 1 Ano	1 a 4	5 a 14	15 a 49	≥ 50 anos	Idade Ignorada
2007	42	2	-	-	9	31	-
2008	41	1	3	3	4	30	-
2009	46	4	1	2	5	34	-
2010	58	1	1	1	15	40	-

Fontes: Sesab/Suvisa/DIS, MS-SIM.

3.4.5 Casos de algumas doenças transmissíveis, de notificação obrigatória, independentes de confirmação, no município de Cotegipe, no estado da Bahia – 2007-2010

Doenças Transmissíveis	2007	2008	2009	2010
Total	6	12	24	18
Chagas aguda	-	-	-	-
Coqueluche	-	-	-	-
Dengue	-	-	10	6
Difteria	-	-	-	-
Doenças exantemáticas ⁽¹⁾	-	-
Esquistossomose ⁽²⁾	-	-
Febre tifóide	-	-	-	-
Hanseníase ⁽³⁾	-	4	9	7
Hepatite viral	1	-	1	3
Leishmaniose tegumentar ⁽³⁾	-	-	-	-
Leishmaniose visceral	-	-	-	-
Leptospirose	-	-	-	-
Malária	-	-	-	-
Meningites	1	3	1	-
Paralisia flácida	-	-	-	-
Tétano acidental	3	-	-	-
Tétano neonatal	-	-	-	-
Tuberculose extra-pulmonar	-	-	-	-
Tuberculose pulmonar	1	5	3	2

Fontes: Sesab/Suvisa/DIS, MS-Sinan.

Nota: Para 2007, dados processados em 02-04-2009; para 2008, em 20-11-2009, para 2009, em 06-08-2010 e para 2010, em 26-01-2012.

(1) Casos suspeitos de sarampo e rubéola sem confirmação.

(2) Casos confirmados.

(3) Casos notificados em área não endêmica.

3.4.6 Casos de algumas doenças sexualmente transmissíveis, de notificação obrigatória, independentes de confirmação, no município de Cotegipe, no estado da Bahia – 2007-2010

Ano	Aids ⁽¹⁾	Condiloma Acuminado	Herpes Genital	Sífilis		
				Congênita	Em Adulto	Gestante
2007	-	-	-	-	-	-
2008	-	-	-	-	-	-
2009	-	-	-	-	-	-
2010	-	-	-	-	-	-

Fontes: Sesab/Suvisa/DIS, MS-Sinan.

Nota: Para 2007, dados processados em 02-04-2009; para 2008, em 20-11-2009, para 2009, em 06-08-2010 e para 2010, em 26-01-2012.

(1) Casos confirmados.



3.5 Índice de Desenvolvimento Social

3.5.1 Índice de Desenvolvimento Social, segundo seus componentes, no município de Cotegipe, no estado da Bahia – 2002, 2004, 2006

Ano	INS	Classificação ⁽¹⁾	INE	Classificação ⁽¹⁾	ISB	Classificação ⁽¹⁾	IRMCH	Classificação ⁽¹⁾	IDS	Classificação ⁽¹⁾
2002	4.949,22	366º	5.006,60	159º	4.901,29	372º	4.988,22	174º	4.961,17	321º
2004	4.920,16	399º	4.947,27	348º	4.934,42	322º	4.988,22	174º	4.947,45	360º
2006	4.942,58	377º	4.959,90	310º	4.941,16	316º	4.988,22	174º	4.957,93	340º

Fonte: SEI.

Notas: INS – Índice do Nível de Saúde.

INE – Índice do Nível de Educação.

ISB – Índice dos Serviços Básicos.

IRMCH – Índice de Renda Média dos Chefes de Família.

IDS – Índice de Desenvolvimento Social.

(1) Posição em relação aos demais municípios do Estado.

3.5.2 Situação do Programa Bolsa Família no município de Cotegipe, no estado da Bahia – 2010/2011

Dados Gerais	Quantidade	Período
População total do município	13.636	2010
Total de famílias cadastradas ⁽¹⁾	2.906	11/2011
Número de famílias beneficiárias do Programa Bolsa Família	2.229	12/2011

Fonte: MDS, IBGE.

(1) O total de famílias cadastradas poderá, conforme a legislação do CadÚnico, incluir famílias que tenham renda familiar per capita maior que meio salário mínimo. Isso explica a possível diferença de valores entre o total de famílias cadastradas.

4 Transporte

4.1 Veículos registrados, por tipo, no município de Cotegipe, no estado da Bahia – 2008-2011

Ano	Tipo de Veículo						
	Automóvel	Caminhão	Camioneta	Micro-ônibus	Moto	Ônibus	Outros
2008	131	26	108	9	329	6	59
2009	158	29	114	9	428	9	83
2010	175	39	135	11	498	14	105
2011	193	40	152	11	578	15	121

Fonte: Detran.

5 Serviços Básicos

5.1 Energia Elétrica

5.1.1 Consumidores de energia elétrica, por classe, no município de Cotegipe, no estado da Bahia – 2008-2011

Ano	Residencial	Industrial	Comercial	Rural	Serviços e Poderes Públicos	Outros ⁽¹⁾	Total
2008	2.861	10	185	426	128	-	3.610
2009	3.032	8	187	407	138	-	3.772
2010	3.321	8	195	491	165	-	4.180
2011	3.485	6	197	489	174	-	4.351

Fonte: Coelba.

(1) Consumidores próprios dos sistemas Coelba.

5.1.2 Consumo de energia elétrica, por classe, no município de Cotegipe, no estado da Bahia – 2008-2011 (KWh)

Ano	Residencial	Industrial	Comercial	Rural	Serviços e Poderes Públicos	Outros ⁽¹⁾	Total
2008	2.021.535	16.249	408.500	778.693	1.058.473	-	4.283.450
2009	2.272.839	12.156	397.334	888.494	1.156.087	-	4.726.910
2010	2.764.176	14.585	466.292	1.118.547	1.340.005	-	5.703.605
2011	2.896.097	10.691	466.480	1.057.569	1.530.859	-	5.961.696

Fonte: Coelba.

(1) Consumo próprio dos sistemas Coelba.

5.2 Abastecimento d'Água

5.2.1 Ligações, economias e volume de água faturado no município de Cotegipe, no estado da Bahia – 2007-2010

Ano	Ligações	Economias	Volume (m ³)
2007	1.762	1.818	272.662
2008	1.836	1.904	282.608
2009	1.897	1.973	283.938
2010	1.960	2.047	304.002

Fonte: Embasa.

5.3 Correios

5.3.1 Agências de correios e unidades operacionais de atendimento no município de Cotegipe, no estado da Bahia – 2007-2010

Ano	Total	Agência de Correio	Agência de Correio Comunitária	Agência de Correio Franqueada	Caixa de Coleta	Posto de Venda de Selo	Outros
2007	5	1	2	-	2	-	-
2008	5	1	2	-	2	-	-
2009	5	1	2	-	2	-	-
2010	2	1	-	-	1	-	-

Fonte: EBCT.



5.4 Bancos

5.4.1 Distribuição de agências bancárias no município de Cotegipe, no estado da Bahia – 2007-2010

Ano	Natureza Administrativa	
	Federal	Particular
2007	-	-
2008	-	-
2009	-	-
2010	-	-

Fonte: Banco Central.

6 Informações Econômicas

6.1 Agropecuária

6.1.1 Produção, área colhida e rendimento médio dos principais produtos agrícolas no município de Cotegipe, no estado da Bahia – 2007-2010

Produtos	2007			2008			2009			2010		
	Produção (t)	Área Colhida (ha)	Rendimento Médio (kg/ha)	Produção (t)	Área Colhida (ha)	Rendimento Médio (kg/ha)	Produção (t)	Área Colhida (ha)	Rendimento Médio (kg/ha)	Produção (t)	Área Colhida (ha)	Rendimento Médio (kg/ha)
Alho	-	-	-	624	80	7.800	940	94	10.000	980	98	10.000
Arroz (em casca)	-	-	-	-	-	-	353	360	981	501	348	1.440
Banana	310	16	19.375	418	20	20.900	456	21	21.714	440	20	22.000
Cana-de-açúcar	15.520	320	48.500	14.100	300	47.000	15.113	325	46.502	16.800	350	48.000
Feijão (em grão)	238	360	661	246	330	745	242	200	1.210	278	335	830
Mandioca	3.075	246	12.500	3.175	250	12.700	2.520	210	12.000	2.880	240	12.000
Milho (em grão)	710	430	1.651	907	540	1.680	1.673	615	2.720	1.056	580	1.821

Fonte: IBGE-PAM.

6.1.2 Efetivo dos principais rebanhos no município de Cotegipe, no estado da Bahia – 2007-2010

Tipo de Rebanho	Efetivo (cabeças)			
	2007	2008	2009	2010
Asininos	750	680	615	561
Bovinos	79.282	73.834	77.364	94.209
Bubalinos	-	-	-	4
Caprinos	5.600	5.800	5.920	5.990
Equinos	1.800	1.640	1.495	1.360
Galinhas	14.200	14.450	14.500	14.680
Galos, frangas, frangos e pintos	30.600	31.100	31.800	32.500
Muare	250	230	210	195
Ovinos	5.700	5.870	5.950	6.000
Suíños	4.110	4.225	4.300	4.390

Fonte: IBGE-PPM.

6.1.3 Produção dos principais produtos de origem animal no município de Cotegipe, no estado da Bahia 2007-2010

Produto	2007	2008	2009	2010
Leite (mil litros)	2.755	2.578	2.667	2.850
Mel de abelha (quilogramas)	2.100	2.140	2.150	2.200
Ovos de galinha (mil dúzias)	47	45	46	46

Fonte: IBGE-PPM.

6.1.4 Financiamentos concedidos a produtores e cooperativas, por atividade e finalidade, no município de Cotegipe, no estado da Bahia – 2008-2011

Ano/Atividade	Custeio		Investimento		Comercialização		Total	
	Contrato	Valor (R\$ 1,00)	Contrato	Valor (R\$ 1,00)	Contrato	Valor (R\$1,00)	Contrato	Valor (R\$ 1,00)
2008								
Agrícola	2	428.720,00	175	1.143.733,64	-	0,00	177	1.572.453,64
Pecuária	85	1.456.466,81	237	7.104.939,80	-	0,00	322	8.561.406,61
2009								
Agrícola	6	490.875,74	30	37.408,00	-	0,00	36	528.283,74
Pecuária	96	1.794.063,14	160	1.248.697,46	-	0,00	256	3.042.760,60
2010								
Agrícola	1	300.000,00	33	135.735,27	-	0,00	34	435.735,27
Pecuária	61	1.469.256,45	178	1.220.019,47	-	0,00	239	2.689.275,92
2011								
Agrícola	2	300.367,20	145	326.748,94	-	0,00	147	627.116,14
Pecuária	58	1.584.891,61	535	3.410.233,80	-	0,00	593	4.995.125,41

Fonte: Banco Central.

6.2 Municipal

6.2.1 Valor Adicionado, PIB e PIB per capita a preços correntes no município de Cotegipe, no estado da Bahia – 2006-2009

Ano	Valor Adicionado (R\$ milhões)			Valor Adicionado APU ⁽²⁾ (R\$ milhões)	Impostos Sobre Produtos (R\$ milhões)	PIB (R\$ milhões)	PIB Per Capita (R\$ 1,00)
	Agropecuária	Indústria	Serviços ⁽¹⁾				
2006	7,91	3,38	23,02	15,68	1,06	35,37	2.520,42
2007	8,77	3,38	25,93	17,26	0,98	39,06	2.842,40
2008	12,50	3,62	30,67	19,42	1,44	48,23	3.414,18
2009 ⁽³⁾	14,11	4,14	33,59	21,55	1,34	53,18	3.747,27

Fontes: SEI, IBGE.

(1) Inclui APU.

(2) Administração Pública (atividades governamentais).

(3) Dados sujeitos a retificações.



6.3 Finanças Públicas

6.3.1 Arrecadação municipal, estadual e transferências constitucionais no município de Cotegipe, no estado da Bahia – 2007-2010

(R\$1,00)

Ano	Municipal ⁽¹⁾			Estadual				Transferências	
	IPTU	ISS	Total	ICMS	IPVA	ITD	Total	Estado	União
2007	9.960,57	109.651,76	119.612,33	214.891,30	66.589,09	421,04	281.901,43	1.855.070,82	5.534.816,90
2008	6.953,85	154.513,31	161.467,16	754.913,25	74.476,80	230,23	829.620,28	2.171.620,29	6.659.510,06
2009	9.383,32	173.412,56	182.795,88	376.510,79	103.952,68	6.984,67	487.448,14	2.113.147,99	6.252.901,19
2010	6.397,87	232.100,70	238.498,57	608.071,66	101.714,60	2.768,12	712.554,38	2.626.772,27	6.684.763,82

Fontes: STN, Sefaz-BA.

(1) Dados do Finanças do Brasil-Finbra.

6.4 Índice de Desenvolvimento Econômico

6.4.1 Índice de Desenvolvimento Econômico, segundo seus componentes, no município de Cotegipe, no estado da Bahia – 2002, 2004, 2006

Ano	INF	Classificação ⁽¹⁾	IQM	Classificação ⁽¹⁾	IPM	Classificação ⁽¹⁾	IDE	Classificação ⁽¹⁾
2002	4.989,37	210º	4.989,41	414º	4.984,76	240º	4.987,84	284º
2004	4.989,04	239º	4.991,31	252º	4.985,03	255º	4.988,46	240º
2006	4.945,49	324º	4.981,09	237º	4.985,35	276º	4.970,61	320º

Fonte: SEI.

Notas: INF – Índice de Infraestrutura.

IQM – Índice de Qualificação da Mão de Obra.

IPM – Índice do Produto Municipal.

IDE – Índice de Desenvolvimento Econômico.

(1) Posição em relação aos demais municípios do Estado.

7 Justiça Eleitoral

7.1 Eleitorado e abstenção nas eleições no município de Cotegipe, no estado da Bahia – 2010

Especificação	Dados Gerais
Eleitorado	9.975
Abstenção - 1º turno %	27,25
Abstenção - 2º turno %	33,58

Fonte: TSE.

7.2 Resultado das eleições para presidente e governador no município de Cotegipe, no estado da Bahia – 2010

Cargos/Partidos	Votos		Situação
	Nominais	% Votos Válidos	
Presidente - 2º turno			
PT	5.173	82,14	Eleito
PSDB	1.125	17,86	Não eleito
Governador - 1º turno			
PT	4.014	64,65	Eleito
DEM	387	6,23	Não eleito
Outros	1.808	29,12	Não eleito

Fonte: TSE.

7.3 Resultado das eleições para prefeito no município de Cotegipe, no estado da Bahia – 2008

Cargo/Partidos	Votos		Situação
	Nominais	% Votos Válidos	
Prefeito - 1º turno			
PTB	4.071	52,19	Eleito
PMDB	3.556	45,58	Não eleito
PSC	174	2,23	Não eleito

Fonte: TSE.

Cristópolis



Foto: Lourival Custódio



CRISTÓPOLIS

TERRITÓRIO DE IDENTIDADE

BACIA DO RIO GRANDE

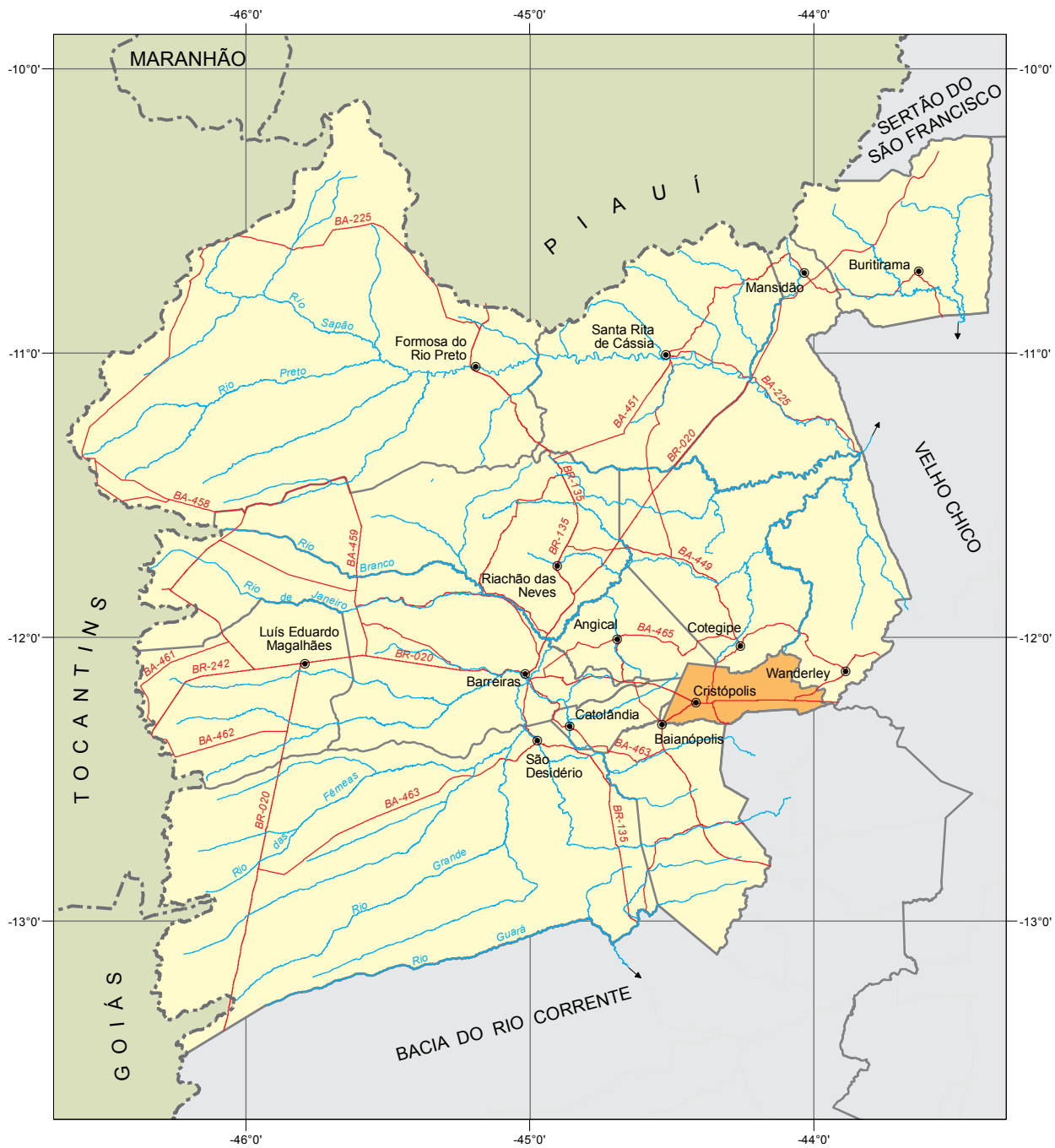

Fonte: Bahia (2012), SEI (2010).



Município em destaque

ESCALA: 1:2.500.000

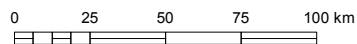

1 Informações Gerais

1.1 Regionalização

Messorregião Geográfica: Extremo Oeste Baiano

Microrregião Geográfica: 02. Cotegipe

Região Econômica: 15. Oeste

Região Administrativa: 25. Barreiras

Eixo de Desenvolvimento: Oeste do São Francisco

Território de Identidade: 11. Bacia do Rio Grande

1.2 Legislação Político/Administrativa

Lei de Criação: nº 1.733 de 19/07/1962. Publicada no DOE de 25/07/1962

Lei Vigente: nº 12.906 de 24/09/2013. Publicada no DOE de 25/09/2013

Outras Leis de Referência: Wanderley nº 12.906 de 24/09/2013. Publicada no DOE de 25/09/2013; Baianópolis nº 12.906 de 24/09/2013. Publicada no DOE de 25/09/2013; Cotegipe nº 12.906 de 24/09/2013. Publicada no DOE de 25/09/2013; Angical nº 12.906 de 24/09/2013. Publicada no DOE de 25/09/2013; Catolândia nº 12.906 de 24/09/2013. Publicada no DOE de 25/09/2013; e Tabocas do Brejo Velho nº 12.637 de 10/01/2013. Publicada no DOE de 11/01/2013

Município de Origem: Angical

Distritos: Cristópolis (sede)

Limites Intermunicipais: Angical, Baianópolis, Cotegipe, Catolândia, Tabocas do Brejo Velho e Wanderley

2 Informações Geográficas

2.1 Indicadores Geográficos

2.1.1 Área, distância da capital, coordenadas geográficas e altitude

Área (Km ²)	Coordenadas Geográficas		Altitude (m)	Distância da Capital (Km)
	Latitude Sul	Longitude Oeste		
1.043,1	-12°14'01"	44°25'15"	688	791

Fontes: IBGE (2010), Derba (2007).

Nota: Os dados de área não foram atualizados com a poligonal atual, redefinida a partir da Lei nº 12.057, de 11 de janeiro de 2011. O cálculo das áreas dos municípios é de responsabilidade do IBGE, conforme legislação em vigor.

2.2 Recursos Naturais

2.2.1 Clima

Tipo climático: **Úmido a Subúmido**

Temperatura média anual (°C): **23,3**

Período chuvoso: **outubro a abril**

Pluviosidade anual (mm): **1098,1**

2.2.2 Solo

Latossolos, Luvisolos e Neossolos

2.2.3 Vegetação

Cerrado Arbóreo Aberto, sem Floresta-de-Galeria e Floresta Estacional Decidual

2.2.4 Geomorfologia

Chapadão Central e Patamares do Chapadão

2.2.5 Geologia

Ardósias, Arenitos finos e médios, Argilitos, Calcários, Depósitos Fluviais, Folhelhos, Margas e Siltitos

2.2.6 Ocorrências minerais

Calcário, Areia e Cascalho

2.2.7 Hidrografia

Bacia hidrográfica: **Bacia do Rio Grande**

Rio(s) principal(is): **Vereda Pederneiras ou Limoeiro, Riacho Alegre e Rio Marimbu São João**

Áreas irrigadas: -

Espelhos d'água: -

2.3 Área Especial

2.3.1 Unidades de conservação -

2.3.2 Projetos de assentamento de reforma agrária -

2.3.3 Projetos cédula da terra -

2.3.4 Projetos crédito fundiário e combate à pobreza rural -



3 Características Demográficas e Sociais

3.1 Demografia

3.1.1 População, área e densidade demográfica do município de Cristópolis, no estado da Bahia – 2000/2010

Ano	População	Área (km ²)	Densidade Demográfica (hab/km ²)
2000	12.662	896,46	14,12
2010	13.280	1.043,10	12,73

Fonte: IBGE-Censo Demográfico.

3.1.2 População, por situação de domicílio, no município de Cristópolis, no estado da Bahia – 2010

Situação de Domicílio	População
Total	13.280
Urbana	3.133
Rural	10.147

Fonte: IBGE-Censo Demográfico.

3.1.3 População, por sexo, no município de Cristópolis, no estado da Bahia – 2010

Sexo	População
Total	13.280
Homens	6.869
Mulheres	6.411

Fonte: IBGE-Censo Demográfico.

3.1.4 Domicílios, por espécie, no município de Cristópolis, no estado da Bahia – 2010

Espécie	Domicílios
Total geral	4.716
Particulares	4.711
Ocupados	3.727
Não ocupados	984
Fechado	-
Uso ocasional	353
Vago	631
Coletivos	5
Com morador	-
Sem morador	5

Fonte: IBGE-Censo Demográfico.

3.2 Pessoal Ocupado

3.2.1 Pessoal ocupado no mercado formal de trabalho, por setor de atividade econômica, no município de Cristópolis, no estado da Bahia – 2007-2010

Setor de Atividade	2007	2008	2009	2010
Extrativa mineral	-	-	-	-
Indústria de transformação	1	1	1	-
Serviços industriais de utilidade pública	-	-	-	-
Construção civil	3	3	-	-
Comércio	44	38	35	42
Serviços	3	1	2	4
Administração pública	596	536	529	524
Agropecuária, extrativa vegetal, caça e pesca	4	4	13	7

Fonte: Ministério do Trabalho-RAIS.

3.2.2 Grau de instrução do pessoal ocupado no mercado formal de trabalho, no município de Cristópolis, no estado da Bahia – 2007-2010

Grau de Instrução	2007	2008	2009	2010
Analfabeto	-	-	3	1
Até o 5º ano incompleto do ensino fundamental	19	12	15	6
5º ano completo do ensino fundamental	30	17	17	11
Do 6º ao 9º ano incompleto do ensino fundamental	15	8	8	11
Ensino fundamental completo	21	15	18	8
Ensino médio incompleto	17	14	14	12
Ensino médio completo	501	476	455	462
Educação superior incompleta	19	17	19	21
Educação superior completa	29	24	31	45
Mestrado completo	-	-	-	-
Doutorado completo	-	-	-	-

Fonte: Ministério do Trabalho-RAIS.

3.3 Educação

3.3.1 Educação infantil

3.3.1.1 Estabelecimentos com educação infantil, por localização e dependência administrativa, no município de Cristópolis, no estado da Bahia – 2007-2010

Ano	Total	Estabelecimentos							
		Urbana				Rural			
		Federal	Estadual	Municipal	Privada	Federal	Estadual	Municipal	Privada
2007	34	-	-	1	-	-	-	33	-
2008	33	-	-	1	-	-	-	32	-
2009	30	-	-	1	-	-	-	29	-
2010	31	-	-	1	-	-	-	30	-

Fontes: SEC, MEC/Inep.



3.3.1.2 Matrícula inicial na educação infantil, por localização e dependência administrativa, no município de Cristópolis, no estado da Bahia – 2007-2010

Ano	Matrícula Inicial								
	Total	Urbana				Rural			
		Federal	Estadual	Municipal	Privada	Federal	Estadual	Municipal	Privada
2007	564	-	-	152	-	-	-	412	-
2008	464	-	-	139	-	-	-	325	-
2009	440	-	-	133	-	-	-	307	-
2010	427	-	-	125	-	-	-	302	-

Fontes: SEC, MEC/Inep.

Nota: O mesmo aluno pode ter mais de uma matrícula.

3.3.1.3 Funções docentes na educação infantil, por localização e dependência administrativa, no município de Cristópolis, no estado da Bahia – 2007-2010

Ano	Funções Docentes								
	Total	Urbana				Rural			
		Federal	Estadual	Municipal	Privada	Federal	Estadual	Municipal	Privada
2007	52	-	-	10	-	-	-	42	-
2008	18	-	-	8	-	-	-	10	-
2009	20	-	-	7	-	-	-	13	-
2010	19	-	-	7	-	-	-	12	-

Fontes: SEC, MEC/Inep.

Nota: Em função docente está contabilizada a atuação do professor em cada etapa de ensino, que pode ocorrer em mais de uma unidade escolar, em mais de uma dependência administrativa e em mais de uma localização ou município.

3.3.2 Ensino fundamental

3.3.2.1 Estabelecimentos com ensino fundamental, por localização e dependência administrativa, no município de Cristópolis, no estado da Bahia – 2007-2010

Ano	Estabelecimentos								
	Total	Urbana				Rural			
		Federal	Estadual	Municipal	Privada	Federal	Estadual	Municipal	Privada
2007	38	-	-	3	-	-	-	35	-
2008	39	-	-	4	-	-	-	35	-
2009	37	-	-	4	-	-	-	33	-
2010	36	-	-	4	-	-	-	32	-

Fontes: SEC, MEC/Inep.

3.3.2.2 Matrícula inicial no ensino fundamental, por localização e dependência administrativa, no município de Cristópolis, no estado da Bahia – 2007-2010

Ano	Matrícula Inicial								
	Total	Urbana				Rural			
		Federal	Estadual	Municipal	Privada	Federal	Estadual	Municipal	Privada
2007	2.930	-	-	820	-	-	-	2.110	-
2008	2.899	-	-	873	-	-	-	2.026	-
2009	2.696	-	-	839	-	-	-	1.857	-
2010	2.617	-	-	802	-	-	-	1.815	-

Fontes: SEC, MEC/Inep.

Nota: O mesmo aluno pode ter mais de uma matrícula.

3.3.2.3 Funções docentes no ensino fundamental, por localização e dependência administrativa, no município de Cristópolis, no estado da Bahia – 2007-2010

Ano	Funções Docentes								
	Total	Urbana				Rural			
		Federal	Estadual	Municipal	Privada	Federal	Estadual	Municipal	Privada
2007	172	-	-	51	-	-	-	121	-
2008	183	-	-	56	-	-	-	127	-
2009	159	-	-	46	-	-	-	113	-
2010	136	-	-	47	-	-	-	89	-

Fontes: SEC, MEC/Inep.

Nota: Em função docente está contabilizada a atuação do professor em cada etapa de ensino, que pode ocorrer em mais de uma unidade escolar, em mais de uma dependência administrativa e em mais de uma localização ou município.

3.3.3 Ensino médio
3.3.3.1 Estabelecimentos com ensino médio, por localização e dependência administrativa, no município de Cristópolis, no estado da Bahia – 2007-2010

Ano	Estabelecimentos								
	Total	Urbana				Rural			
		Federal	Estadual	Municipal	Privada	Federal	Estadual	Municipal	Privada
2007	1	-	1	-	-	-	-	-	-
2008	1	-	1	-	-	-	-	-	-
2009	1	-	1	-	-	-	-	-	-
2010	1	-	1	-	-	-	-	-	-

Fontes: SEC, MEC/Inep.

3.3.3.2 Matrícula inicial no ensino médio, por localização e dependência administrativa, no município de Cristópolis, no estado da Bahia – 2007-2010

Ano	Matrícula Inicial								
	Total	Urbana				Rural			
		Federal	Estadual	Municipal	Privada	Federal	Estadual	Municipal	Privada
2007	922	-	922	-	-	-	-	-	-
2008	824	-	824	-	-	-	-	-	-
2009	733	-	733	-	-	-	-	-	-
2010	886	-	886	-	-	-	-	-	-

Fontes: SEC, MEC/Inep.

Nota: O mesmo aluno pode ter mais de uma matrícula.

3.3.3.3 Funções docentes no ensino médio, por localização e dependência administrativa, no município de Cristópolis, no estado da Bahia – 2007-2010

Ano	Funções Docentes								
	Total	Urbana				Rural			
		Federal	Estadual	Municipal	Privada	Federal	Estadual	Municipal	Privada
2007	33	-	33	-	-	-	-	-	-
2008	29	-	29	-	-	-	-	-	-
2009	33	-	33	-	-	-	-	-	-
2010	29	-	29	-	-	-	-	-	-

Fontes: SEC, MEC/Inep.

Nota: Em função docente está contabilizada a atuação do professor em cada etapa de ensino, que pode ocorrer em mais de uma unidade escolar, em mais de uma dependência administrativa e em mais de uma localização ou município.



3.3.4 Educação de jovens e adultos

3.3.4.1 Estabelecimentos com educação de jovens e adultos, por localização e dependência administrativa, no município de Cristópolis, no estado da Bahia – 2007-2010

Ano	Estabelecimentos								
	Total	Urbana				Rural			
		Federal	Estadual	Municipal	Privada	Federal	Estadual	Municipal	Privada
2007	4	-	-	1	-	-	-	3	-
2008	4	-	-	1	-	-	-	3	-
2009	3	-	-	1	-	-	-	2	-
2010	5	-	-	1	-	-	-	4	-

Fontes: SEC, MEC/Inep.

3.3.4.2 Matrícula inicial na educação de jovens e adultos, por localização e dependência administrativa, no município de Cristópolis, no estado da Bahia – 2007-2010

Ano	Matrícula Inicial								
	Total	Urbana				Rural			
		Federal	Estadual	Municipal	Privada	Federal	Estadual	Municipal	Privada
2007	122	-	-	78	-	-	-	44	-
2008	162	-	-	97	-	-	-	65	-
2009	190	-	-	72	-	-	-	118	-
2010	184	-	-	74	-	-	-	110	-

Fontes: SEC, MEC/Inep.

Nota: O mesmo aluno pode ter mais de uma matrícula.

3.3.4.3 Funções docentes na educação de jovens e adultos, por localização e dependência administrativa, no município de Cristópolis, no estado da Bahia – 2007-2010

Ano	Funções Docentes								
	Total	Urbana				Rural			
		Federal	Estadual	Municipal	Privada	Federal	Estadual	Municipal	Privada
2007	14	-	-	6	-	-	-	8	-
2008	20	-	-	7	-	-	-	13	-
2009	17	-	-	4	-	-	-	13	-
2010	16	-	-	5	-	-	-	11	-

Fontes: SEC, MEC/Inep.

Nota: Em função docente está contabilizada a atuação do professor em cada etapa de ensino, que pode ocorrer em mais de uma unidade escolar, em mais de uma dependência administrativa e em mais de uma localização ou município.

3.3.5 Educação Superior

3.3.5.1 Instituições de educação superior, segundo a dependência administrativa, no município de Cristópolis, no estado da Bahia – 2007-2010

Ano	Total	Instituições			
		Federal	Estadual	Municipal	Privada
2007	1	-	1	-	-
2008	1	-	1	-	-
2009	-	-	-	-	-
2010	-	-	-	-	-

Fonte: MEC/Inep.

3.3.5.2 Matrícula na educação superior, segundo a dependência administrativa, no município de Cristópolis, no estado da Bahia – 2007-2010

Ano	Total	Matrícula			
		Federal	Estadual	Municipal	Privada
2007	97	-	97	-	-
2008	95	-	95	-	-
2009	-	-	-	-	-
2010	-	-	-	-	-

Fonte: MEC/Inep.

Nota: A partir de 2008 inclui os cursos de graduação à distância.

3.3.5.3 Concluintes da educação superior, segundo a dependência administrativa, no município de Cristópolis, no estado da Bahia – 2007-2010

Ano	Total	Concluintes			
		Federal	Estadual	Municipal	Privada
2007	-	-	-	-	-
2008	-	-	-	-	-
2009	-	-	-	-	-
2010	-	-	-	-	-

Fonte: MEC/Inep.

Nota: A partir de 2008 inclui os cursos de graduação à distância.

3.3.5.4 Matrícula e concluintes por área e curso, no município de Cristópolis, no estado da Bahia – 2007-2010

Área e curso	Matrícula				Concluintes			
	2007	2008	2009	2010	2007	2008	2009	2010
Educação - pedagogia	97	95	-	-	-	-	-	-

Fonte: MEC/Inep.

Nota: A partir de 2008 inclui os cursos de graduação à distância.

3.4 Saúde
3.4.1 Hospitais conveniados com o SUS, segundo a esfera administrativa e leitos, no município de Cristópolis, no estado da Bahia – 2007-2010

Ano	Hospitais Segundo Esfera Administrativa					Leitos	
	Total	Federal	Estadual	Municipal	Privada	Existentes	SUS
2007	-	-	-	-	-	-	-
2008	-	-	-	-	-	-	-
2009	-	-	-	-	-	-	-
2010	-	-	-	-	-	-	-

Fontes: Datasus-CNES, Sesab/Suvisa/DIS.



3.4.2 Servidores estaduais da área de saúde, segundo o tipo de ocupação, no município de Cristópolis, no estado da Bahia – 2007-2010

Tipo de Ocupação	2007	2008	2009	2010
Total	-	-	-	-
Agente serviços de saúde	-	-	-	-
Assistente social	-	-	-	-
Atendente de enfermagem	-	-	-	-
Atendente rural	-	-	-	-
Auxiliar de enfermagem	-	-	-	-
Auxiliar serviços de saúde/Atendente rural	-	-	-	-
Enfermeiro	-	-	-	-
Farmacêutico	-	-	-	-
Fisioterapeuta	-	-	-	-
Médico	-	-	-	-
Nutricionista	-	-	-	-
Odontólogo	-	-	-	-
Técnico em patologia clínica	-	-	-	-
Técnico em radiologia	-	-	-	-
Outras ocupações	-	-	-	-

Fonte: Sesab.

3.4.3 Óbitos, por grupo de causas, no município de Cristópolis, no estado da Bahia – 2007-2010

Grupo de Causas	2007	2008	2009	2010
Total	49	39	51	46
Algumas afecções originadas no período perinatal	1	2	3	-
Algumas doenças infecciosas e parasitárias	-	-	3	2
Causas externas de morbidade e mortalidade	20	11	7	11
Doenças da pele e tecido subcutâneo	-	-	-	1
Doenças do aparelho circulatório	6	8	10	7
Doenças do aparelho digestivo	-	2	5	2
Doenças do aparelho geniturinário	-	-	2	1
Doenças do aparelho respiratório	1	5	5	4
Doenças do olho e anexos	-	-	-	-
Doenças do ouvido e da apófise mastóide	-	-	-	-
Doenças do sangue e dos órgãos hematopoéticos e alguns transtornos imunitários	-	-	1	-
Doenças do sistema nervoso	-	1	1	-
Doenças do sistema osteomuscular e do tecido conjuntivo	-	-	-	-
Doenças endócrinas, nutricionais e metabólicas	-	2	4	2
Gravidez, parto e puerpério	-	-	-	-
Malformações congênitas, deformidades e anomalias cromossômicas	1	-	1	-
Neoplasias (tumores)	1	3	4	7
Síntomas, sinais e achados anormais de exames clínicos e de laboratório não classificados em outro item (causas mal definidas)	19	5	5	9
Transtornos mentais e comportamentais	-	-	-	-

Fontes: Sesab/Suvisa/DIS, MS-SIM.

3.4.4 Óbitos, por faixa etária, no município de Cristópolis, no estado da Bahia – 2007-2010

Ano	Faixa Etária						
	Total	< 1 Ano	1 a 4	5 a 14	15 a 49	≥ 50 anos	Idade Ignorada
2007	49	2	1	1	15	28	2
2008	39	2	1	-	12	24	-
2009	52	4	1	1	14	32	-
2010	46	3	4	-	14	25	-

Fontes: Sesab/Suvisa/DIS, MS-SIM.

3.4.5 Casos de algumas doenças transmissíveis, de notificação obrigatória, independentes de confirmação, no município de Cristópolis, no estado da Bahia – 2007-2010

Doenças Transmissíveis	2007	2008	2009	2010
Total	16	14	32	190
Chagas aguda	-	-	-	-
Coqueluche	-	-	-	7
Dengue	5	1	20	170
Difteria	-	-	-	-
Doenças exantemáticas ⁽¹⁾	2	9
Esquistossomose ⁽²⁾	-	-
Febre tifóide	-	-	-	-
Hanseníase ⁽³⁾	4	4	2	-
Hepatite viral	2	2	3	2
Leishmaniose tegumentar ⁽³⁾	-	1	-	-
Leishmaniose visceral	-	-	1	-
Leptospirose	-	-	-	-
Malária	-	-	-	-
Meningites	1	5	2	2
Paralisia flácida	-	-	-	-
Tétano acidental	-	-	-	-
Tétano neonatal	-	-	-	-
Tuberculose extra-pulmonar	-	-	-	-
Tuberculose pulmonar	4	1	2	-

Fontes: Sesab/Suvisa/DIS, MS-Sinan.

Nota: Para 2007, dados processados em 02-04-2009; para 2008, em 20-11-2009, para 2009, em 06-08-2010 e para 2010, em 26-01-2012.

(1) Casos suspeitos de sarampo e rubéola sem confirmação.

(2) Casos confirmados.

(3) Casos notificados em área não endêmica.

3.4.6 Casos de algumas doenças sexualmente transmissíveis, de notificação obrigatória, independentes de confirmação, no município de Cristópolis, no estado da Bahia – 2007-2010

Ano	Aids ⁽¹⁾	Condiloma Acuminado	Herpes Genital	Sífilis		
				Congênita	Em Adulto	Gestante
2007	-	-	-	-	-	-
2008	-	-	-	-	-	-
2009	-	-	-	-	-	-
2010	-	-	-	-	-	-

Fontes: Sesab/Suvisa/DIS, MS-Sinan.

Nota: Para 2007, dados processados em 02-04-2009; para 2008, em 20-11-2009, para 2009, em 06-08-2010 e para 2010, em 26-01-2012.

(1) Casos confirmados.



3.5 Índice de Desenvolvimento Social

3.5.1 Índice de Desenvolvimento Social, segundo seus componentes, no município de Cristópolis, no estado da Bahia – 2002, 2004, 2006

Ano	INS	Classificação ⁽¹⁾	INE	Classificação ⁽¹⁾	ISB	Classificação ⁽¹⁾	IRMCH	Classificação ⁽¹⁾	IDS	Classificação ⁽¹⁾
2002	4.912,24	412º	5.023,43	120º	4.925,34	338º	4.959,00	254º	4.954,82	341º
2004	4.911,02	406º	5.035,95	93º	4.923,86	341º	4.959,00	254º	4.957,22	335º
2006	4.927,16	394º	5.042,35	90º	4.932,99	330º	4.959,00	254º	4.965,16	313º

Fonte: SEI.

Notas: INS – Índice do Nível de Saúde.

INE – Índice do Nível de Educação.

ISB – Índice dos Serviços Básicos.

IRMCH – Índice de Renda Média dos Chefes de Família.

IDS – Índice de Desenvolvimento Social.

(1) Posição em relação aos demais municípios do Estado.

3.5.2 Situação do Programa Bolsa Família no município de Cristópolis, no estado da Bahia – 2010/2011

Dados Gerais	Quantidade	Período
População total do município	13.280	2010
Total de famílias cadastradas ⁽¹⁾	3.465	11/2011
Número de famílias beneficiárias do Programa Bolsa Família	2.435	12/2011

Fonte: MDS, IBGE.

(1) O total de famílias cadastradas poderá, conforme a legislação do CadÚnico, incluir famílias que tenham renda familiar per capita maior que meio salário mínimo. Isso explica a possível diferença de valores entre o total de famílias cadastradas.

4 Transporte

4.1 Veículos registrados, por tipo, no município de Cristópolis, no estado da Bahia – 2008-2011

Ano	Tipo de Veículo						
	Automóvel	Caminhão	Camioneta	Micro-ônibus	Moto	Ônibus	Outros
2008	257	48	172	9	305	14	42
2009	313	44	202	10	382	20	50
2010	352	47	212	10	488	24	54
2011	406	51	236	9	549	27	75

Fonte: Detran.

5 Serviços Básicos

5.1 Energia Elétrica

5.1.1 Consumidores de energia elétrica, por classe, no município de Cristópolis, no estado da Bahia – 2008-2011

Ano	Residencial	Industrial	Comercial	Rural	Serviços e Poderes Públicos	Outros ⁽¹⁾	Total
2008	3.535	8	118	282	147	-	4.090
2009	3.678	9	119	276	148	-	4.230
2010	3.909	9	125	281	157	-	4.481
2011	4.029	9	121	286	162	-	4.607

Fonte: Coelba.

(1) Consumidores próprios dos sistemas Coelba.

5.1.2 Consumo de energia elétrica, por classe, no município de Cristópolis, no estado da Bahia – 2008-2011 (kWh)

Ano	Residencial	Industrial	Comercial	Rural	Serviços e Poderes Públicos	Outros ⁽¹⁾	Total
2008	2.184.724	34.569	308.254	321.518	1.644.888	-	4.493.953
2009	2.458.761	25.666	339.280	307.669	1.702.545	-	4.833.921
2010	2.885.549	31.722	385.615	383.425	1.894.796	-	5.581.107
2011	3.045.819	37.748	382.374	422.023	2.151.186	-	6.039.150

Fonte: Coelba.

(1) Consumo próprio dos sistemas Coelba.

5.2 Abastecimento d'Água

5.2.1 Ligações, economias e volume de água faturado no município de Cristópolis, no estado da Bahia 2007-2010

Ano	Ligações	Economias	Volume (m ³)
2007	912	924	135.266
2008	926	971	143.115
2009	965	1.008	139.766
2010	985	1.018	144.691

Fonte: Embasa.

5.3 Correios

5.3.1 Agências de correios e unidades operacionais de atendimento no município de Cristópolis, no estado da Bahia – 2007-2010

Ano	Total	Agência de Correio	Agência de Correio Comunitária	Agência de Correio Franqueada	Caixa de Coleta	Posto de Venda de Selo	Outros
2007	3	1	-	-	2	-	-
2008	3	1	-	-	2	-	-
2009	3	1	-	-	2	-	-
2010	3	1	-	-	2	-	-

Fonte: EBCT.



5.4 Bancos

5.4.1 Distribuição de agências bancárias no município de Cristópolis, no estado da Bahia – 2007-2010

Ano	Natureza Administrativa	
	Federal	Particular
2007	-	-
2008	-	-
2009	-	-
2010	-	-

Fonte: Banco Central.

6 Informações Econômicas

6.1 Agropecuária

6.1.1 Produção, área colhida e rendimento médio dos principais produtos agrícolas no município de Cristópolis, no estado da Bahia – 2007-2010

Produtos	2007			2008			2009			2010		
	Produção (t)	Área Colhida (ha)	Rendimento Médio (kg/ha)	Produção (t)	Área Colhida (ha)	Rendimento Médio (kg/ha)	Produção (t)	Área Colhida (ha)	Rendimento Médio (kg/ha)	Produção (t)	Área Colhida (ha)	Rendimento Médio (kg/ha)
Alho	840	120	7.000	312	40	7.800	460	46	10.000	410	41	10.000
Arroz (em casca)	-	-	-	-	-	-	-	-	-	386	268	1.440
Banana	442	23	19.217	525	25	21.000	578	27	21.407	616	28	22.000
Cana-de-açúcar	36.386	750	48.515	33.600	700	48.000	35.400	750	47.200	33.600	700	48.000
Feijão (em grão)	231	350	660	250	270	926	265	168	1.577	260	204	1.275
Mandioca	1.050	100	10.500	2.300	200	11.500	2.160	180	12.000	2.280	190	12.000
Milho (em grão)	393	262	1.500	672	400	1.680	1.242	450	2.760	726	410	1.771
Soja (em grão)	1.080	400	2.700	-	-	-	-	-	-	-	-	-

Fonte: IBGE-PAM.

6.1.2 Efetivo dos principais rebanhos no município de Cristópolis, no estado da Bahia – 2007-2010

Tipo de Rebanho	Efetivo (cabeças)			
	2007	2008	2009	2010
Asininos	650	595	537	490
Bovinos	25.904	21.702	21.908	23.259
Caprinos	820	845	850	870
Equinos	2.150	1.950	1.774	1.610
Galinhas	17.500	15.850	14.600	14.890
Galos, frangas, frangos e pintos	31.500	28.600	26.000	26.500
Muare	660	602	548	498
Ovinos	600	650	663	675
Suíños	5.350	4.885	4.465	4.130

Fonte: IBGE-PPM.

6.1.3 Produção dos principais produtos de origem animal no município de Cristópolis, no estado da Bahia 2007-2010

Produto	2007	2008	2009	2010
Leite (mil litros)	905	820	750	769
Mel de abelha (quilogramas)	1.390	1.400	1.420	1.460
Ovos de galinha (mil dúzias)	27	24	24	24

Fonte: IBGE-PPM.

6.1.4 Financiamentos concedidos a produtores e cooperativas, por atividade e finalidade, no município de Cristópolis, no estado da Bahia – 2008-2011

Ano/Atividade	Custeio		Investimento		Comercialização		Total	
	Contrato	Valor (R\$ 1,00)	Contrato	Valor (R\$ 1,00)	Contrato	Valor (R\$1,00)	Contrato	Valor (R\$ 1,00)
2008								
Agrícola	10	153.499,48	292	380.856,77	-	0,00	302	534.356,25
Pecuária	8	208.207,97	321	297.704,34	-	0,00	329	505.912,31
2009								
Agrícola	8	37.182,46	286	429.940,60	-	0,00	294	467.123,06
Pecuária	-	0,00	304	226.906,80	-	0,00	304	226.906,80
2010								
Agrícola	27	198.925,83	290	520.250,69	-	0,00	317	719.176,52
Pecuária	10	159.104,33	164	218.946,02	-	0,00	174	378.050,35
2011								
Agrícola	17	136.039,92	198	805.476,36	-	0,00	215	941.516,28
Pecuária	8	63.821,20	337	465.269,71	-	0,00	345	529.090,91

Fonte: Banco Central.

6.2 PIB Municipal

6.2.1 Valor Adicionado, PIB e PIB per capita a preços correntes no município de Cristópolis, no estado da Bahia – 2006-2009

Ano	Valor Adicionado (R\$ milhões)			Valor Adicionado APU ⁽²⁾ (R\$ milhões)	Impostos Sobre Produtos (R\$ milhões)	PIB (R\$ milhões)	PIB Per Capita (R\$ 1,00)
	Agropecuária	Indústria	Serviços ⁽¹⁾				
2006	4,39	3,22	22,07	13,40	1,67	31,35	2.474,33
2007	4,47	3,41	25,27	14,72	1,69	34,84	2.555,23
2008	6,36	3,77	29,14	17,40	1,70	40,97	2.897,65
2009 ⁽³⁾	6,78	4,32	34,31	19,69	2,07	47,49	3.325,70

Fontes: SEI, IBGE.

(1) Inclui APU.

(2) Administração Pública (atividades governamentais).

(3) Dados sujeitos a retificações.



6.3 Finanças Públicas

6.3.1 Arrecadação municipal, estadual e transferências constitucionais no município de Cristópolis, no estado da Bahia – 2007-2010

(R\$1,00)

Ano	Municipal ⁽¹⁾			Estadual				Transferências	
	IPTU	ISS	Total	ICMS	IPVA	ITD	Total	Estado	União
2007	4.881,85	215.912,74	220.794,59	168.959,37	73.339,72	0,00	242.299,09	1.018.531,84	3.976.431,95
2008	5.407,11	238.062,10	243.469,21	1.552.789,01	83.208,98	0,00	1.635.997,99	1.297.793,87	6.651.034,12
2009	6.973,73	237.869,51	244.843,24	1.134.353,20	116.668,36	0,00	1.251.021,56	1.325.302,83	6.204.324,19
2010	8.074,63	576.165,76	584.240,39	628.820,99	115.643,86	0,00	744.464,85	1.623.316,37	6.668.266,68

Fontes: STN, Sefaz-BA.

(1) Dados do Finanças do Brasil-Finbra.

6.4 Índice de Desenvolvimento Econômico

6.4.1 Índice de Desenvolvimento Econômico, segundo seus componentes, no município de Cristópolis, no estado da Bahia – 2002, 2004, 2006

Ano	INF	Classificação ⁽¹⁾	IQM	Classificação ⁽¹⁾	IPM	Classificação ⁽¹⁾	IDE	Classificação ⁽¹⁾
2002	4.988,99	229º	4.991,15	326º	4.984,03	295º	4.988,06	272º
2004	4.988,59	259º	4.990,86	312º	4.984,29	321º	4.987,91	288º
2006	4.948,56	319º	4.962,55	362º	4.985,00	311º	4.965,35	350º

Fonte: SEI.

Notas: INF – Índice de Infraestrutura.

IQM – Índice de Qualificação da Mão de Obra.

IPM – Índice do Produto Municipal.

IDE – Índice de Desenvolvimento Econômico.

(1) Posição em relação aos demais municípios do Estado.

7 Justiça Eleitoral

7.1 Eleitorado e abstenção nas eleições no município de Cristópolis, no estado da Bahia – 2010

Especificação	Dados Gerais
Eleitorado	10.594
Abstenção - 1º turno %	20,08
Abstenção - 2º turno %	24,90

Fonte: TSE.

7.2 Resultado das eleições para presidente e governador no município de Cristópolis, no estado da Bahia – 2010

Cargos/Partidos	Votos		Situação
	Nominais	% Votos Válidos	
Presidente - 2º turno			
PT	6.259	82,93	Eleito
PSDB	1.288	17,07	Não eleito
Governador - 1º turno			
PT	3.479	46,20	Eleito
DEM	223	2,96	Não eleito
Outros	3.828	50,84	Não eleito

Fonte: TSE.

7.3 Resultado das eleições para prefeito no município de Cristópolis, no estado da Bahia – 2008

Cargo/Partidos	Votos		Situação
	Nominais	% Votos Válidos	
Prefeito - 1º turno			
PMDB	5.005	57,56	Eleito
PR	3.463	39,82	Não eleito
PT	228	2,62	Não eleito

Fonte: TSE.

Formosa do Rio Preto



Foto: Lourival Custódio



FORMOSA DO RIO PRETO TERRITÓRIO DE IDENTIDADE BACIA DO RIO GRANDE

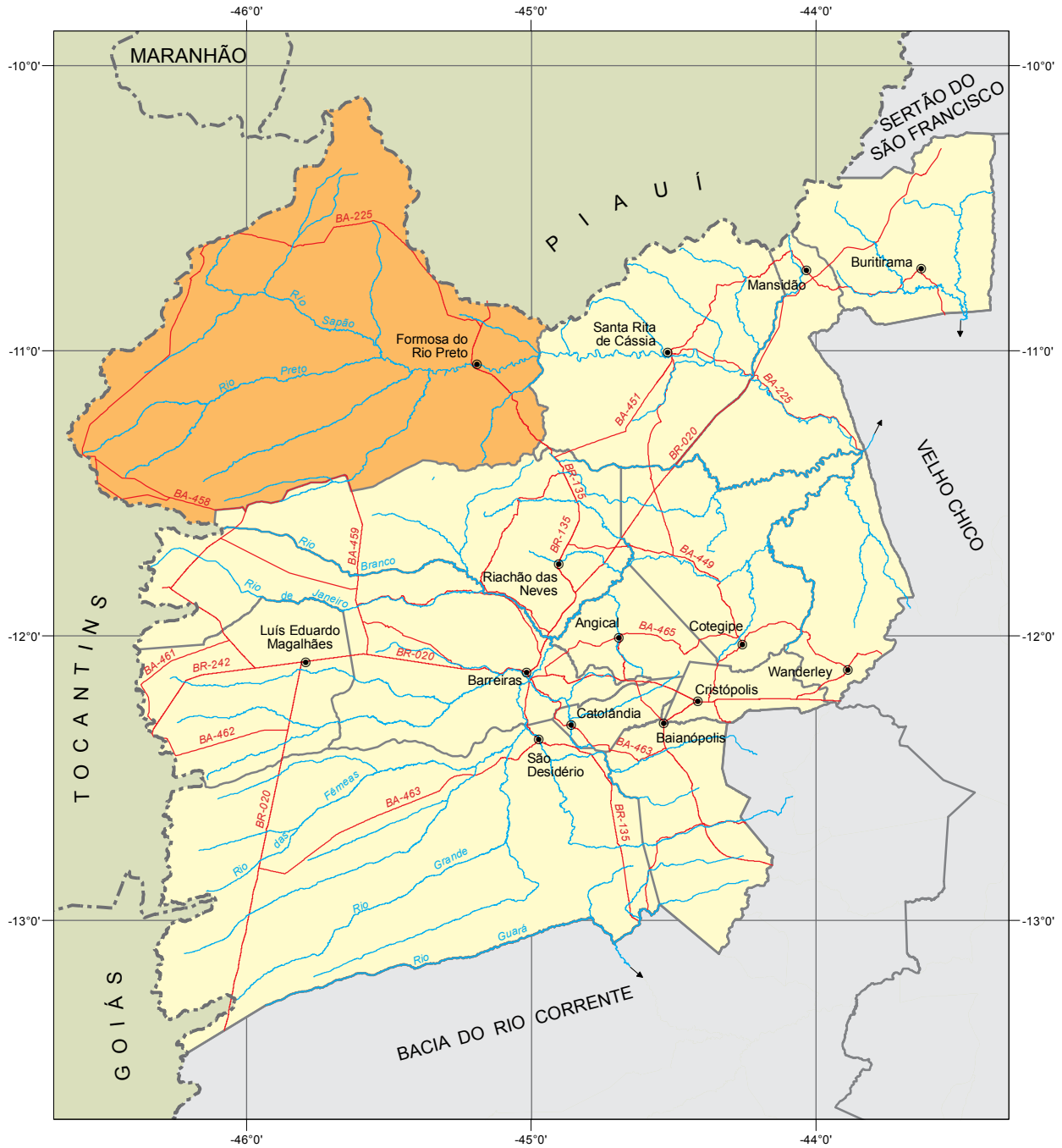

Fonte: Bahia (2012), SEI (2010).



 Município em destaque

ESCALA: 1:2.500.000

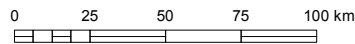



1 Informações Gerais

1.1 Regionalização

Messorregião Geográfica: Extremo Oeste Baiano

Microrregião Geográfica: 01. Barreiras

Região Econômica: 15. Oeste

Região Administrativa: 25. Barreiras

Eixo de Desenvolvimento: Oeste do São Francisco

Território de Identidade: 11. Bacia do Rio Grande

1.2 Legislação Político/Administrativa

Lei de Criação: nº 1.590 de 22/12/1961. Publicada no DOE de 27/12/1961

Lei Vigente: nº 12.906 de 24/09/2013. Publicada no DOE de 25/09/2013

Outras Leis de Referência: Riachão das Neves nº 12.906 de 24/09/2013. Publicada no DOE de 25/09/2013; e Santa Rita de Cássia nº 12.906 de 24/09/2013. Publicada no DOE de 25/09/2013

Município de Origem: Santa Rita de Cássia

Distritos: Formosa do Rio Preto (sede)

Limites Intermunicipais: Riachão das Neves e Santa Rita de Cássia

Limites Interestaduais: Piauí e Tocantins

2 Informações Geográficas

2.1 Indicadores Geográficos

2.1.1 Área, distância da capital, coordenadas geográficas e altitude

Área (Km ²)	Coordenadas Geográficas		Altitude (m)	Distância da Capital (Km)
	Latitude Sul	Longitude Oeste		
1.6404,4	-11°02'54"	45°11'35"	490	1014

Fontes: IBGE (2010), Derba (2007).

Nota: Os dados de área não foram atualizados com a poligonal atual, redefinida a partir da Lei nº 12.057, de 11 de janeiro de 2011. O cálculo das áreas dos municípios é de responsabilidade do IBGE, conforme legislação em vigor.

2.2 Recursos Naturais

2.2.1 Clima

Tipo climático: **Subúmido a Seco**

Temperatura média anual (°C): **24,6**

Período chuvoso: **outubro a abril**

Pluviosidade anual (mm): **948,7**

2.2.2 Solo

Latossolos, Neossolos e Gleissolos

2.2.3 Vegetação

Cerrado Arbóreo Aberto, sem Floresta-de-Galeria e Cerrado Parque, sem Floresta-de-Galeria

2.2.4 Geomorfologia

Chapadão Central, Depressão do São Francisco e Patamares do Chapadão

2.2.5 Geologia

Arenitos finos e médios, Depósitos Eluvionares e Coluvionares, Depósitos Fluviais e Quartzitos

2.2.6 Ocorrências minerais

Areia, Argila e Pedra de revestimento

2.2.7 Hidrografia

Bacia hidrográfica: **Bacia do Rio Grande**

Rio(s) principal(is): **Rio do Ouro, Rio Preto, Rio Sapão, Rio Sassafrás, Riachão e Rio São José**

Áreas irrigadas: -

Espelhos d'água: **Lagoa do Veredão**

2.3 Área Especial

2.3.1 Unidades de conservação

Estação Ecológica Serra Geral do Tocantins, Estação Ecológica do Rio Preto, Parque Nacional das Nascentes do Rio Parnaíba e APA do Rio Preto

2.3.2 Projetos de assentamento de reforma agrária

Nova Terra

2.3.3 Projetos cédula da terra

Associação Comunitária Nossa Senhora Aparecida de Pequenos Produtores da Fazenda Canadá/Fazenda Canadá, Associação São Benedito/Fazenda São Benedito, Associação São Carlos dos Produtores Rurais/Fazenda São Benedito, Associação dos Trabalhadores Rurais Novo Horizonte de Saco Dantas/Fazenda Saco Dantas e Associação dos Trabalhadores Formosa Saco Dantas/Fazenda Saco Dantas

2.3.4 Projetos crédito fundiário e combate à pobreza rural -



3 Características Demográficas e Sociais

3.1 Demografia

3.1.1 População, área e densidade demográfica do município de Formosa do Rio Preto, no estado da Bahia 2000/2010

Ano	População	Área (km ²)	Densidade Demográfica (hab/km ²)
2000	18.288	16.185,17	1,13
2010	22.528	16.404,40	1,37

Fonte: IBGE-Censo Demográfico.

3.1.2 População, por situação de domicílio, no município de Formosa do Rio Preto, no estado da Bahia – 2010

Situação de Domicílio	População
Total	22.528
Urbana	13.647
Rural	8.881

Fonte: IBGE-Censo Demográfico.

3.1.3 População, por sexo, no município de Formosa do Rio Preto, no estado da Bahia – 2010

Sexo	População
Total	22.528
Homens	11.660
Mulheres	10.868

Fonte: IBGE-Censo Demográfico.

3.1.4 Domicílios, por espécie, no município de Formosa do Rio Preto, no estado da Bahia – 2010

Espécie	Domicílios
Total geral	7.126
Particulares	7.054
Ocupados	5.596
Não ocupados	1.458
Fechado	-
Uso ocasional	787
Vago	671
Coletivos	72
Com morador	9
Sem morador	63

Fonte: IBGE-Censo Demográfico.

3.2 Pessoal Ocupado

3.2.1 Pessoal ocupado no mercado formal de trabalho, por setor de atividade econômica, no município de Formosa do Rio Preto, no estado da Bahia – 2007-2010

Setor de Atividade	2007	2008	2009	2010
Extrativa mineral	-	-	-	-
Indústria de transformação	34	39	52	52
Serviços industriais de utilidade pública	-	-	-	-
Construção civil	12	17	11	26
Comércio	95	149	165	170
Serviços	71	82	72	100
Administração pública	716	642	759	1.205
Agropecuária, extrativa vegetal, caça e pesca	1.321	1.364	1.498	1.625

Fonte: Ministério do Trabalho-RAIS.

3.2.2 Grau de instrução do pessoal ocupado no mercado formal de trabalho, no município de Formosa do Rio Preto, no estado da Bahia – 2007-2010

Grau de Instrução	2007	2008	2009	2010
Analfabeto	65	46	51	47
Até o 5º ano incompleto do ensino fundamental	286	243	252	242
5º ano completo do ensino fundamental	400	351	427	397
Do 6º ao 9º ano incompleto do ensino fundamental	265	312	343	474
Ensino fundamental completo	246	297	341	382
Ensino médio incompleto	111	110	122	141
Ensino médio completo	630	719	793	1.178
Educação superior incompleta	31	28	27	36
Educação superior completa	194	187	201	281
Mestrado completo	21	-	-	-
Doutorado completo	-	-	-	-

Fonte: Ministério do Trabalho-RAIS.

3.3 Educação

3.3.1 Educação infantil

3.3.1.1 Estabelecimentos com educação infantil, por localização e dependência administrativa, no município de Formosa do Rio Preto, no estado da Bahia – 2007-2010

Ano	Estabelecimentos								
	Total	Urbana				Rural			
		Federal	Estadual	Municipal	Privada	Federal	Estadual	Municipal	Privada
2007	68	-	-	5	2	-	-	61	-
2008	68	-	-	5	2	-	-	61	-
2009	67	-	-	4	2	-	-	61	-
2010	61	-	-	5	2	-	-	54	-

Fontes: SEC, MEC/Inep.



3.3.1.2 Matrícula inicial na educação infantil, por localização e dependência administrativa, no município de Formosa do Rio Preto, no estado da Bahia – 2007-2010

Ano	Matrícula Inicial								
	Total	Urbana				Rural			
		Federal	Estadual	Municipal	Privada	Federal	Estadual	Municipal	Privada
2007	1.171	-	-	624	145	-	-	402	-
2008	1.287	-	-	714	122	-	-	451	-
2009	1.037	-	-	452	82	-	-	503	-
2010	685	-	-	317	97	-	-	271	-

Fontes: SEC, MEC/Inep.

Nota: O mesmo aluno pode ter mais de uma matrícula.

3.3.1.3 Funções docentes na educação infantil, por localização e dependência administrativa, no município de Formosa do Rio Preto, no estado da Bahia – 2007-2010

Ano	Funções Docentes								
	Total	Urbana				Rural			
		Federal	Estadual	Municipal	Privada	Federal	Estadual	Municipal	Privada
2007	109	-	-	37	9	-	-	63	-
2008	49	-	-	30	7	-	-	12	-
2009	39	-	-	19	5	-	-	15	-
2010	27	-	-	18	4	-	-	5	-

Fontes: SEC, MEC/Inep.

Nota: Em função docente está contabilizada a atuação do professor em cada etapa de ensino, que pode ocorrer em mais de uma unidade escolar, em mais de uma dependência administrativa e em mais de uma localização ou município.

3.3.2 Ensino fundamental

3.3.2.1 Estabelecimentos com ensino fundamental, por localização e dependência administrativa, no município de Formosa do Rio Preto, no estado da Bahia – 2007-2010

Ano	Estabelecimentos								
	Total	Urbana				Rural			
		Federal	Estadual	Municipal	Privada	Federal	Estadual	Municipal	Privada
2007	80	-	2	7	2	-	-	69	-
2008	79	-	2	8	2	-	-	67	-
2009	75	-	-	9	1	-	-	65	-
2010	71	-	-	9	2	-	-	60	-

Fontes: SEC, MEC/Inep.

3.3.2.2 Matrícula inicial no ensino fundamental, por localização e dependência administrativa, no município de Formosa do Rio Preto, no estado da Bahia – 2007-2010

Ano	Matrícula Inicial								
	Total	Urbana				Rural			
		Federal	Estadual	Municipal	Privada	Federal	Estadual	Municipal	Privada
2007	4.674	-	247	2.860	251	-	-	1.316	-
2008	4.395	-	153	2.902	222	-	-	1.118	-
2009	4.401	-	-	3.114	120	-	-	1.167	-
2010	4.072	-	-	2.702	141	-	-	1.229	-

Fontes: SEC, MEC/Inep.

Nota: O mesmo aluno pode ter mais de uma matrícula.

3.3.2.3 Funções docentes no ensino fundamental, por localização e dependência administrativa, no município de Formosa do Rio Preto, no estado da Bahia – 2007-2010

Ano	Funções Docentes								
	Total	Urbana				Rural			
		Federal	Estadual	Municipal	Privada	Federal	Estadual	Municipal	Privada
2007	353	-	18	225	17	-	-	93	-
2008	344	-	11	228	22	-	-	83	-
2009	354	-	-	247	10	-	-	97	-
2010	288	-	-	182	13	-	-	93	-

Fontes: SEC, MEC/Inep.

Nota: Em função docente está contabilizada a atuação do professor em cada etapa de ensino, que pode ocorrer em mais de uma unidade escolar, em mais de uma dependência administrativa e em mais de uma localização ou município.

3.3.3 Ensino médio
3.3.3.1 Estabelecimentos com ensino médio, por localização e dependência administrativa, no município de Formosa do Rio Preto, no estado da Bahia – 2007-2010

Ano	Estabelecimentos								
	Total	Urbana				Rural			
		Federal	Estadual	Municipal	Privada	Federal	Estadual	Municipal	Privada
2007	3	-	2	1	-	-	-	-	-
2008	3	-	2	1	-	-	-	-	-
2009	3	-	2	1	-	-	-	-	-
2010	3	-	2	1	-	-	-	-	-

Fontes: SEC, MEC/Inep.

3.3.3.2 Matrícula inicial no ensino médio, por localização e dependência administrativa, no município de Formosa do Rio Preto, no estado da Bahia – 2007-2010

Ano	Matrícula Inicial								
	Total	Urbana				Rural			
		Federal	Estadual	Municipal	Privada	Federal	Estadual	Municipal	Privada
2007	1.496	-	519	977	-	-	-	-	-
2008	1.305	-	669	636	-	-	-	-	-
2009	1.270	-	868	402	-	-	-	-	-
2010	1.325	-	1.140	185	-	-	-	-	-

Fontes: SEC, MEC/Inep.

Nota: O mesmo aluno pode ter mais de uma matrícula.

3.3.3.3 Funções docentes no ensino médio, por localização e dependência administrativa, no município de Formosa do Rio Preto, no estado da Bahia – 2007-2010

Ano	Funções Docentes								
	Total	Urbana				Rural			
		Federal	Estadual	Municipal	Privada	Federal	Estadual	Municipal	Privada
2007	67	-	24	43	-	-	-	-	-
2008	67	-	31	36	-	-	-	-	-
2009	51	-	31	20	-	-	-	-	-
2010	55	-	37	18	-	-	-	-	-

Fontes: SEC, MEC/Inep.

Nota: Em função docente está contabilizada a atuação do professor em cada etapa de ensino, que pode ocorrer em mais de uma unidade escolar, em mais de uma dependência administrativa e em mais de uma localização ou município.



3.3.4 Educação de jovens e adultos

3.3.4.1 Estabelecimentos com educação de jovens e adultos, por localização e dependência administrativa, no município de Formosa do Rio Preto, no estado da Bahia – 2007-2010

Ano	Estabelecimentos								
	Total	Urbana				Rural			
		Federal	Estadual	Municipal	Privada	Federal	Estadual	Municipal	Privada
2007	4	-	1	3	-	-	-	-	-
2008	21	-	1	4	-	-	-	16	-
2009	26	-	-	5	-	-	-	21	-
2010	28	-	-	5	-	-	-	23	-

Fontes: SEC, MEC/Inep.

3.3.4.2 Matrícula inicial na educação de jovens e adultos, por localização e dependência administrativa, no município de Formosa do Rio Preto, no estado da Bahia – 2007-2010

Ano	Matrícula Inicial								
	Total	Urbana				Rural			
		Federal	Estadual	Municipal	Privada	Federal	Estadual	Municipal	Privada
2007	234	-	52	182	-	-	-	-	-
2008	447	-	48	169	-	-	-	230	-
2009	603	-	-	337	-	-	-	266	-
2010	647	-	-	445	-	-	-	202	-

Fontes: SEC, MEC/Inep.

Nota: O mesmo aluno pode ter mais de uma matrícula.

3.3.4.3 Funções docentes na educação de jovens e adultos, por localização e dependência administrativa, no município de Formosa do Rio Preto, no estado da Bahia – 2007-2010

Ano	Funções Docentes								
	Total	Urbana				Rural			
		Federal	Estadual	Municipal	Privada	Federal	Estadual	Municipal	Privada
2007	23	-	3	20	-	-	-	-	-
2008	40	-	3	21	-	-	-	16	-
2009	54	-	-	30	-	-	-	24	-
2010	86	-	-	63	-	-	-	23	-

Fontes: SEC, MEC/Inep.

Nota: Em função docente está contabilizada a atuação do professor em cada etapa de ensino, que pode ocorrer em mais de uma unidade escolar, em mais de uma dependência administrativa e em mais de uma localização ou município.

3.3.5 Educação Superior

3.3.5.1 Instituições de educação superior, segundo a dependência administrativa, no município de Formosa do Rio Preto, no estado da Bahia – 2007-2010

Ano	Total	Instituições			
		Federal	Estadual	Municipal	Privada
2007	1	-	1	-	-
2008	1	-	1	-	-
2009	1	-	-	-	1
2010	-	-	1	-	-

Fonte: MEC/Inep.

3.3.5.2 Matrícula na educação superior, segundo a dependência administrativa, no município de Formosa do Rio Preto, no estado da Bahia – 2007-2010

Ano	Total	Matrícula			
		Federal	Estadual	Municipal	Privada
2007	73	-	73	-	-
2008	68	-	68	-	-
2009	106	-	-	-	106
2010	322	-	63	-	259

Fonte: MEC/Inep.

Nota: A partir de 2008 inclui os cursos de graduação à distância.

3.3.5.3 Concluintes da educação superior, segundo a dependência administrativa, no município de Formosa do Rio Preto, no estado da Bahia – 2007-2010

Ano	Total	Concluintes			
		Federal	Estadual	Municipal	Privada
2007	-	-	-	-	-
2008	-	-	-	-	-
2009	97	-	-	-	97
2010	22	-	-	-	22

Fonte: MEC/Inep.

Nota: A partir de 2008 inclui os cursos de graduação à distância.

3.3.5.4 Matrícula e concluintes por áreas e cursos, no município de Formosa do Rio Preto, no estado da Bahia – 2007-2010

Áreas e cursos	Matrícula				Concluintes			
	2007	2008	2009	2010	2007	2008	2009	2010
Ciências sociais, negócios e direito - administração	-	-	-	12	-	-	-	-
Ciências sociais, negócios e direito - competências gerenciais	-	-	-	8	-	-	-	1
Ciências sociais, negócios e direito - gestão de pessoal/recursos humanos	-	-	-	10	-	-	-	-
Educação - formação de professor de biologia	-	-	26	23	-	-	26	-
Educação - formação de professor de geografia	-	-	-	46	-	-	-	-
Educação - formação de professor de história	-	-	27	23	-	-	27	-
Educação - formação de professor de matemática	-	-	15	-	-	-	15	-
Educação - formação de professor de língua/literatura vernácula e língua estrangeira moderna	-	-	29	16	-	-	29	-
Educação - normal superior	-	-	-	-	-	-	-	-
Educação - pedagogia	73	68	9	141	-	-	-	15
Saúde e bem estar social - serviço social	-	-	-	43	-	-	-	6

Fonte: MEC/Inep.

Nota: A partir de 2008 inclui os cursos de graduação à distância.

3.4 Saúde
3.4.1 Hospitais conveniados com o SUS, segundo a esfera administrativa e leitos, no município de Formosa do Rio Preto, no estado da Bahia – 2007-2010

Ano	Hospitais Segundo Esfera Administrativa					Leitos	
	Total	Federal	Estadual	Municipal	Privada	Existentes	SUS
2007	1	-	-	1	-	29	29
2008	1	-	-	1	-	31	31
2009	1	-	-	1	-	29	29
2010	1	-	-	1	-	29	29

Fontes: Datasus-CNES, Sesab/Suvisa/DIS.



3.4.2 Servidores estaduais da área de saúde, segundo o tipo de ocupação, no município de Formosa do Rio Preto, no estado da Bahia – 2007-2010

Tipo de Ocupação	2007	2008	2009	2010
Total	-	-	-	-
Agente serviços de saúde	-	-	-	-
Assistente social	-	-	-	-
Atendente de enfermagem	-	-	-	-
Atendente rural	-	-	-	-
Auxiliar de enfermagem	-	-	-	-
Auxiliar serviços de saúde/Atendente rural	-	-	-	-
Enfermeiro	-	-	-	-
Farmacêutico	-	-	-	-
Fisioterapeuta	-	-	-	-
Médico	-	-	-	-
Nutricionista	-	-	-	-
Odontólogo	-	-	-	-
Técnico em patologia clínica	-	-	-	-
Técnico em radiologia	-	-	-	-
Outras ocupações	-	-	-	-

Fonte: Sesab.

3.4.3 Óbitos, por grupo de causas, no município de Formosa do Rio Preto, no estado da Bahia – 2007-2010

Grupo de Causas	2007	2008	2009	2010
Total	65	47	76	65
Algumas afecções originadas no período perinatal	3	2	3	4
Algumas doenças infecciosas e parasitárias	5	1	8	7
Causas externas de morbidade e mortalidade	7	9	18	10
Doenças da pele e tecido subcutâneo	-	-	-	1
Doenças do aparelho circulatório	16	15	19	16
Doenças do aparelho digestivo	7	2	3	6
Doenças do aparelho geniturinário	1	1	2	-
Doenças do aparelho respiratório	4	7	9	3
Doenças do olho e anexos	-	-	-	-
Doenças do ouvido e da apófise mastóide	-	-	-	-
Doenças do sangue e dos órgãos hematopoéticos e alguns transtornos imunitários	1	-	-	-
Doenças do sistema nervoso	-	-	-	-
Doenças do sistema osteomuscular e do tecido conjuntivo	1	-	-	-
Doenças endócrinas, nutricionais e metabólicas	4	-	2	2
Gravidez, parto e puerpério	-	-	-	-
Malformações congênitas, deformidades e anomalias cromossômicas	-	2	2	2
Neoplasias (tumores)	2	1	4	5
Síntomas, sinais e achados anormais de exames clínicos e de laboratório não classificados em outro item (causas mal definidas)	13	6	6	9
Transtornos mentais e comportamentais	1	1	-	-

Fontes: Sesab/Suvisa/DIS, MS-SIM.

3.4.4 Óbitos, por faixa etária, no município de Formosa do Rio Preto, no estado da Bahia – 2007-2010

Ano	Faixa Etária						
	Total	< 1 Ano	1 a 4	5 a 14	15 a 49	≥ 50 anos	Idade Ignorada
2007	65	3	-	1	21	40	-
2008	47	4	-	1	12	27	3
2009	76	10	2	3	22	39	-
2010	65	6	-	1	18	40	-

Fontes: Sesab/Suvisa/DIS, MS-SIM.

3.4.5 Casos de algumas doenças transmissíveis, de notificação obrigatória, independentes de confirmação, no município de Formosa do Rio Preto, no estado da Bahia – 2007-2010

Doenças Transmissíveis	2007	2008	2009	2010
Total	45	39	47	22
Chagas aguda	-	-	-	-
Coqueluche	-	-	-	-
Dengue	19	5	14	9
Difteria	-	-	-	-
Doenças exantemáticas ⁽¹⁾	-	-
Esquistossomose ⁽²⁾	-	1
Febre tifóide	-	-	-	-
Hanseníase ⁽³⁾	7	9	2	4
Hepatite viral	14	16	17	2
Leishmaniose tegumentar ⁽³⁾	-	1	-	2
Leishmaniose visceral	-	-	-	1
Leptospirose	-	-	-	-
Malária	-	-	-	-
Meningites	3	8	8	2
Paralisia flácida	-	-	-	-
Tétano acidental	-	-	-	-
Tétano neonatal	-	-	-	-
Tuberculose extra-pulmonar	-	-	-	-
Tuberculose pulmonar	2	-	6	1

Fontes: Sesab/Suvisa/DIS, MS-Sinan.

Nota: Para 2007, dados processados em 02-04-2009; para 2008, em 20-11-2009, para 2009, em 06-08-2010 e para 2010, em 26-01-2012.

(1) Casos suspeitos de sarampo e rubéola sem confirmação.

(2) Casos confirmados.

(3) Casos notificados em área não endêmica.

3.4.6 Casos de algumas doenças sexualmente transmissíveis, de notificação obrigatória, independentes de confirmação, no município de Formosa do Rio Preto, no estado da Bahia – 2007-2010

Ano	Aids ⁽¹⁾	Condiloma Acuminado	Herpes Genital	Sífilis		
				Congênita	Em Adulto	Gestante
2007	-	14	3	1	-	-
2008	-	2	4	1	1	3
2009	-	-	8	-	2	-
2010	-	-	-	-	-	1

Fontes: Sesab/Suvisa/DIS, MS-Sinan.

Nota: Para 2007, dados processados em 02-04-2009; para 2008, em 20-11-2009, para 2009, em 06-08-2010 e para 2010, em 26-01-2012.

(1) Casos confirmados.



3.5 Índice de Desenvolvimento Social

3.5.1 Índice de Desenvolvimento Social, segundo seus componentes, no município de Formosa do Rio Preto, no estado da Bahia – 2002, 2004, 2006

Ano	INS	Classificação ⁽¹⁾	INE	Classificação ⁽¹⁾	ISB	Classificação ⁽¹⁾	IRMCH	Classificação ⁽¹⁾	IDS	Classificação ⁽¹⁾
2002	4.935,46	380º	4.995,63	198º	4.971,66	239º	5.154,23	29º	5.013,56	126º
2004	4.882,54	414º	5.006,47	165º	4.968,78	242º	5.154,23	29º	5.002,05	166º
2006	4.959,34	339º	5.070,51	47º	4.970,27	243º	5.154,23	29º	5.037,96	83º

Fonte: SEI.

Notas: INS – Índice do Nível de Saúde.

INE – Índice do Nível de Educação.

ISB – Índice dos Serviços Básicos.

IRMCH – Índice de Renda Média dos Chefes de Família.

IDS – Índice de Desenvolvimento Social.

(1) Posição em relação aos demais municípios do Estado.

3.5.2 Situação do Programa Bolsa Família no município de Formosa do Rio Preto, no estado da Bahia – 2010/2011

Dados Gerais	Quantidade	Período
População total do município	22.528	2010
Total de famílias cadastradas ⁽¹⁾	4.189	11/2011
Número de famílias beneficiárias do Programa Bolsa Família	3.003	12/2011

Fonte: MDS, IBGE.

(1) O total de famílias cadastradas poderá, conforme a legislação do CadÚnico, incluir famílias que tenham renda familiar per capita maior que meio salário mínimo. Isso explica a possível diferença de valores entre o total de famílias cadastradas.

4 Transporte

4.1 Veículos registrados, por tipo, no município de Formosa do Rio Preto, no estado da Bahia – 2008-2011

Ano	Tipo de Veículo						
	Automóvel	Caminhão	Camioneta	Micro-ônibus	Moto	Ônibus	Outros
2008	245	83	181	2	505	13	127
2009	313	97	226	2	709	13	162
2010	381	119	253	2	932	15	235
2011	481	145	317	3	1.169	18	292

Fonte: Detran.

5 Serviços Básicos

5.1 Energia Elétrica

5.1.1 Consumidores de energia elétrica, por classe, no município de Formosa do Rio Preto, no estado da Bahia – 2008-2011

Ano	Residencial	Industrial	Comercial	Rural	Serviços e Poderes Públicos	Outros ⁽¹⁾	Total
2008	4.252	29	316	312	140	-	5.049
2009	4.655	25	330	315	143	-	5.468
2010	5.143	32	359	320	165	-	6.019
2011	5.378	31	369	316	171	-	6.265

Fonte: Coelba.

(1) Consumidores próprios dos sistemas Coelba.

5.1.2 Consumo de energia elétrica, por classe, no município de Formosa do Rio Preto, no estado da Bahia 2008-2011

(KWh)

Ano	Residencial	Industrial	Comercial	Rural	Serviços e Poderes Públicos	Outros ⁽¹⁾	Total
2008	3.521.075	1.345.095	1.963.368	2.047.841	1.915.638	-	10.793.017
2009	3.947.771	257.136	2.176.519	3.525.464	1.936.916	-	11.843.806
2010	4.641.146	277.042	1.969.394	3.126.063	2.076.917	-	12.090.562
2011	5.189.491	338.215	2.708.262	4.144.581	2.048.542	-	14.429.091

Fonte: Coelba.

(1) Consumo próprio dos sistemas Coelba.

5.2 Abastecimento d'Água

5.2.1 Ligações, economias e volume de água faturado no município de Formosa do Rio Preto, no estado da Bahia – 2007-2010

Ano	Ligações	Economias	Volume (m ³)
2007	3.107	3.203	500.978
2008	3.265	3.377	536.375
2009	3.413	3.535	530.222
2010	3.540	3.676	547.965

Fonte: Embasa.

5.3 Correios

5.3.1 Agências de correios e unidades operacionais de atendimento no município de Formosa do Rio Preto, no estado da Bahia – 2007-2010

Ano	Total	Agência de Correio	Agência de Correio Comunitária	Agência de Correio Franqueada	Caixa de Coleta	Posto de Venda de Selo	Outros
2007	1	1	-	-	-	-	-
2008	1	1	-	-	-	-	-
2009	1	1	-	-	-	-	-
2010	1	1	-	-	-	-	-

Fonte: EBCT.



5.4 Bancos

5.4.1 Distribuição de agências bancárias no município de Formosa do Rio Preto, no estado da Bahia – 2007-2010

Ano	Natureza Administrativa	
	Federal	Particular
2007	1	-
2008	1	-
2009	1	-
2010	1	-

Fonte: Banco Central

6 Informações Econômicas

6.1 Agropecuária

6.1.1 Produção, área colhida e rendimento médio dos principais produtos agrícolas no município de Formosa do Rio Preto, no estado da Bahia – 2007-2010

Produtos	2007			2008			2009			2010		
	Produção (t)	Área Colhida (ha)	Rendimento Médio (kg/ha)	Produção (t)	Área Colhida (ha)	Rendimento Médio (kg/ha)	Produção (t)	Área Colhida (ha)	Rendimento Médio (kg/ha)	Produção (t)	Área Colhida (ha)	Rendimento Médio (kg/ha)
Algodão herbáceo (em caroço)	106.967	26.910	3.975	117.131	29.994	3.905	67.926	20.939	3.244	96.124	24.819	3.873
Arroz (em casca)	1.200	1.000	1.200	5.194	3.430	1.514	9.306	5.647	1.648	3.720	2.000	1.860
Banana	3.900	200	19.500	4.526	210	21.552	1.800	100	18.000	5.280	240	22.000
Cana-de-açúcar	4.123	85	48.506	5.750	125	46.000	6.045	130	46.500	6.720	140	48.000
Feijão (em grão)	1.200	800	1.500	2.268	1.300	1.745	1.645	845	1.947	3.447	1.780	1.937
Laranja	380	10	38.000	400	10	40.000	410	10	41.000	417	10	41.700
Limão	972	45	21.600	963	45	21.400	968	45	21.511	990	45	22.000
Mamão	3.325	70	47.500	3.360	70	48.000	3.395	70	48.500	3.360	70	48.000
Mamona (baga)	-	-	-	655	362	1.809	-	-	-	-	-	-
Mandioca	6.233	542	11.500	5.900	500	11.800	5.160	430	12.000	5.400	450	12.000
Manga	1.440	120	12.000	1.419	110	12.900	1.397	110	12.700	1.430	110	13.000
Maracujá	2.044	87	23.494	2.325	93	25.000	2.064	86	24.000	1.950	78	25.000
Milho (em grão)	164.562	27.545	5.974	208.908	31.600	6.611	226.368	29.220	7.747	226.469	27.750	8.161
Soja (em grão)	265.140	98.200	2.700	461.472	152.000	3.036	638.357	250.336	2.550	889.958	290.836	3.060
Sorgo granífero (em grão)	-	-	-	8.520	3.550	2.400	8.280	3.450	2.400	3.685	2.047	1.800

Fonte: IBGE-PAM.

6.1.2 Efetivo dos principais rebanhos no município de Formosa do Rio Preto, no estado da Bahia – 2007-2010

Tipo de Rebanho	Efetivo (cabeças)			
	2007	2008	2009	2010
Asininos	650	592	540	489
Bovinos	54.004	48.684	51.570	52.195
Caprinos	1.100	1.172	1.200	1.230
Equinos	3.500	3.200	2.896	2.630
Galinhas	10.150	10.375	10.850	11.050
Galos, frangas, frangos e pintos	40.700	41.930	44.695	45.500
Muare	250	228	206	188
Ovinos	3.700	3.350	3.400	3.500
Suínos	5.550	5.625	5.750	5.890

Fonte: IBGE-PPM.

6.1.3 Produção dos principais produtos de origem animal no município de Formosa do Rio Preto, no estado da Bahia – 2007-2010

Produto	2007	2008	2009	2010
Leite (mil litros)	1.100	1.067	1.556	1.582
Mel de abelha (quilogramas)	900	940	950	970
Ovos de galinha (mil dúzias)	48	46	48	48

Fonte: IBGE-PPM.

6.1.4 Financiamentos concedidos a produtores e cooperativas, por atividade e finalidade, no município de Formosa do Rio Preto, no estado da Bahia – 2008-2011

Ano/Atividade	Custeio		Investimento		Comercialização		Total	
	Contrato	Valor (R\$ 1,00)	Contrato	Valor (R\$ 1,00)	Contrato	Valor (R\$1,00)	Contrato	Valor (R\$ 1,00)
2008								
Agrícola	1.013	136.579.658,79	121	20.954.807,87	40	12.050.525,25	1.174	169.584.991,91
Pecuária	7	453.064,89	656	1.127.937,53	-	0,00	663	1.581.002,42
2009								
Agrícola	1.297	220.772.687,84	158	31.361.566,25	57	27.145.370,70	1.512	279.279.624,79
Pecuária	16	1.222.393,15	184	990.385,43	-	0,00	200	2.212.778,58
2010								
Agrícola	885	224.076.268,83	236	13.391.012,84	80	29.226.429,15	1.201	266.693.710,82
Pecuária	21	1.918.509,10	339	1.880.149,14	-	0,00	360	3.798.658,24
2011								
Agrícola	802	215.395.250,34	236	29.780.533,49	120	48.869.680,24	1.158	294.045.464,07
Pecuária	22	3.546.866,87	244	1.724.852,14	-	0,00	266	5.271.719,01

Fonte: Banco Central.



6.2 PIB Municipal

6.2.1 Valor Adicionado, PIB e PIB per capita a preços correntes no município de Formosa do Rio Preto, no estado da Bahia – 2006-2009

Ano	Valor Adicionado (R\$ milhões)			Valor Adicionado APU ⁽²⁾ (R\$ milhões)	Impostos Sobre Produtos (R\$ milhões)	PIB (R\$ milhões)	PIB Per Capita (R\$ 1,00)
	Aropecuária	Indústria	Serviços ⁽¹⁾				
2006	91,10	7,49	84,43	24,76	14,55	197,56	9.683,19
2007	178,83	7,67	100,24	28,32	13,18	299,92	14.383,96
2008	282,64	9,66	145,83	32,01	22,24	460,37	21.091,85
2009 ⁽³⁾	324,97	11,80	175,44	38,18	21,46	533,66	24.070,32

Fontes: SEI, IBGE.

(1) Inclui APU.

(2) Administração Pública (atividades governamentais).

(3) Dados sujeitos a retificações.

6.3 Finanças Públicas

6.3.1 Arrecadação municipal, estadual e transferências constitucionais no município de Formosa do Rio Preto, no estado da Bahia – 2007-2010

(R\$1,00)

Ano	Municipal ⁽¹⁾			Estadual				Transferências	
	IPTU	ISS	Total	ICMS	IPVA	ITD	Total	Estado	União
2007	25.854,05	817.275,47	843.129,52	4.623.255,98	108.499,25	106.607,77	4.838.363,00	11.560.694,47	6.871.868,41
2008	2.879,83	746.393,08	749.272,91	3.974.910,51	185.278,89	11.523,07	4.171.712,47	12.339.447,56	8.480.365,28
2009	14.574,98	404.902,25	419.477,23	4.534.096,76	195.041,10	48.434,44	4.777.572,30	11.012.574,60	7.985.693,89
2010	26.044,80	598.504,38	624.549,18	4.584.477,07	287.824,61	56.591,62	4.928.893,30	16.893.610,33	8.919.815,35

Fontes: STN, Sefaz-BA.

(1) Dados do Finanças do Brasil-Finbra.

6.4 Índice de Desenvolvimento Econômico

6.4.1 Índice de Desenvolvimento Econômico, segundo seus componentes, no município de Formosa do Rio Preto, no estado da Bahia – 2002, 2004, 2006

Ano	INF	Classificação ⁽¹⁾	IQM	Classificação ⁽¹⁾	IPM	Classificação ⁽¹⁾	IDE	Classificação ⁽¹⁾
2002	4.989,89	187º	4.993,43	118º	4.995,75	56º	4.993,02	95º
2004	4.989,96	189º	4.993,33	115º	4.998,33	44º	4.993,87	78º
2006	4.984,07	217º	5.030,82	68º	4.997,44	49º	5.004,07	121º

Fonte: SEI.

Notas: INF – Índice de Infraestrutura.

IQM – Índice de Qualificação da Mão de Obra.

IPM – Índice do Produto Municipal.

IDE – Índice de Desenvolvimento Econômico.

(1) Posição em relação aos demais municípios do Estado.

7 Justiça Eleitoral

7.1 Eleitorado e abstenção nas eleições no município de Formosa do Rio Preto, no estado da Bahia – 2010

Especificação	Dados Gerais
Eleitorado	15.655
Abstenção - 1º turno %	25,42
Abstenção - 2º turno %	30,38

Fonte: TSE.

7.2 Resultado das eleições para presidente e governador no município de Formosa do Rio Preto, no estado da Bahia – 2010

Cargos/Partidos	Votos		Situação
	Nominais	% Votos Válidos	
Presidente - 2º turno			
PT	7.171	68,53	Eleito
PSDB	3.293	31,47	Não eleito
Governador - 1º turno			
PT	7.378	72,13	Eleito
DEM	2.200	21,51	Não eleito
Outros	651	6,36	Não eleito

Fonte: TSE.

7.3 Resultado das eleições para prefeito no município de Formosa do Rio Preto, no estado da Bahia – 2008

Cargo/Partidos	Votos		Situação
	Nominais	% Votos Válidos	
Prefeito - 1º turno			
PMDB	6.195	97,28	Eleito
PPS	100	1,57	Não eleito
PRP	73	1,15	Não eleito

Fonte: TSE.

Luís Eduardo Magalhães



Foto: Lourival Custódio



LUÍS EDUARDO MAGALHÃES

TERRITÓRIO DE IDENTIDADE

BACIA DO RIO GRANDE

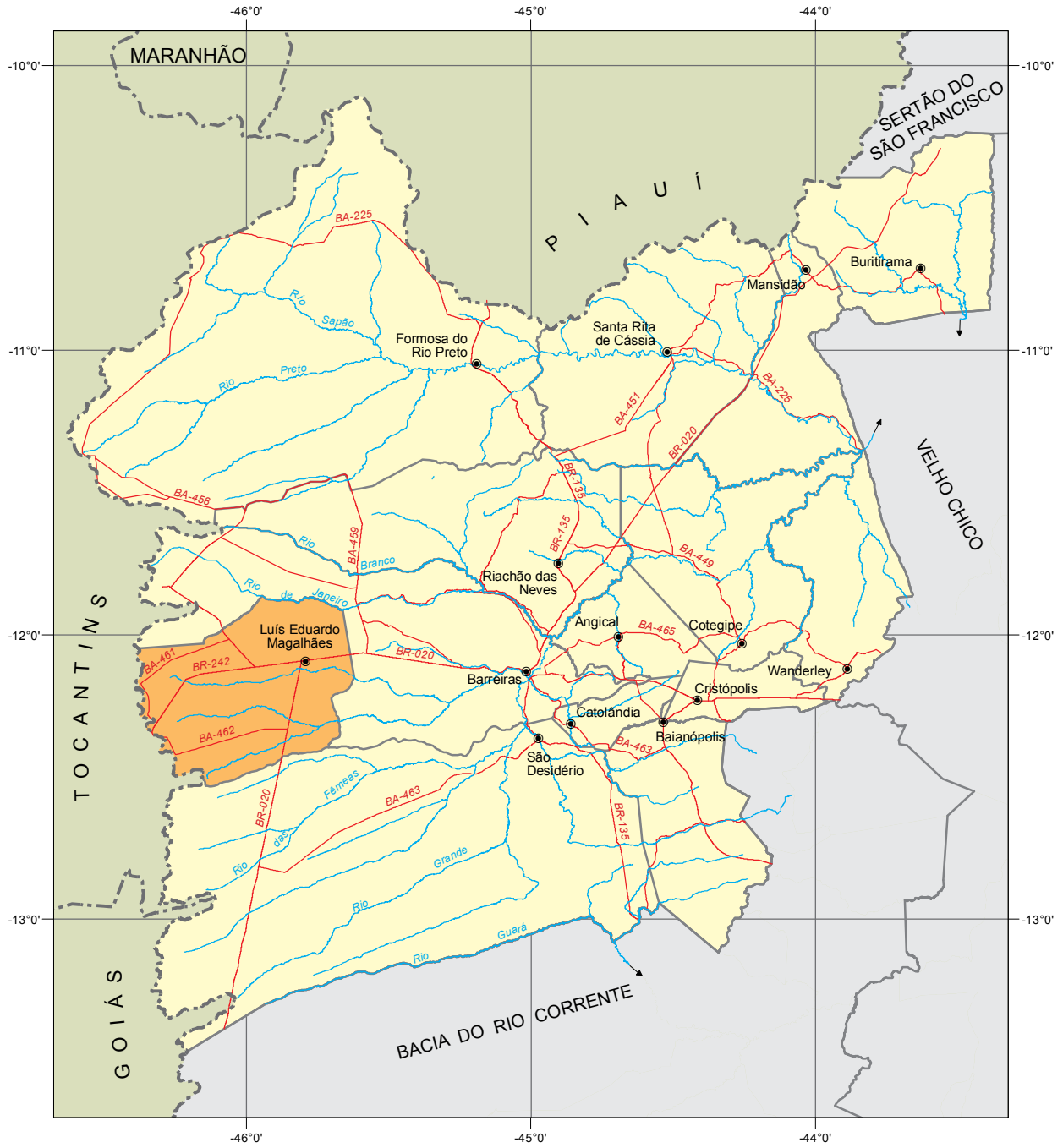

Fonte: Bahia (2012), SEI (2010).



 Município em destaque

ESCALA: 1:2.500.000

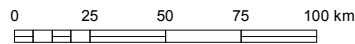



1 Informações Gerais

1.1 Regionalização

Messorregião Geográfica: Extremo Oeste Baiano

Microrregião Geográfica: 01. Barreiras

Região Econômica: 15. Oeste

Região Administrativa: 25. Barreiras

Eixo de Desenvolvimento: Oeste do São Francisco

Território de Identidade: 11. Bacia do Rio Grande

1.2 Legislação Político/Administrativa

Lei de Criação: nº 7.619 de 30/03/2000. Publicada no DOE de 31/03/2000

Lei Vigente: nº 12.906 de 24/09/2013. Publicada no DOE de 25/09/2013

Outras Leis de Referência: Barreiras nº 12.906 de 24/09/2013. Publicada no DOE de 25/09/2013; e São Desidério nº 12.906 de 24/09/2013. Publicada no DOE de 25/09/2013

Município de Origem: Barreiras

Distritos: Luís Eduardo Magalhães (sede)

Limites Intermunicipais: Barreiras e São Desidério

2 Informações Geográficas

2.1 Indicadores Geográficos

2.1.1 Área, distância da capital, coordenadas geográficas e altitude

Área (Km ²)	Coordenadas Geográficas		Altitude (m)	Distância da Capital (Km)
	Latitude Sul	Longitude Oeste		
3.941,1	12°05'30"	45°48'21"	760	947

Fontes: IBGE (2010), Derba (2007).

Nota: Os dados de área não foram atualizados com a poligonal atual, redefinida a partir da Lei nº 12.057, de 11 de janeiro de 2011. O cálculo das áreas dos municípios é de responsabilidade do IBGE, conforme legislação em vigor.

2.2 Recursos Naturais

2.2.1 Clima

Tipo climático: **Úmido**

Temperatura média anual (°C): **24,5**

Período chuvoso: **outubro a abril**

Pluviosidade anual (mm): **1665,5**

2.2.2 Solo

Latossolos, Neossolos e Gleissolos

2.2.3 Vegetação

Cerrado Parque, sem Floresta-de-Galeria e Cerrado Arbóreo Aberto, sem Floresta-de-Galeria

2.2.4 Geomorfologia

Chapadão Central, Depressão do São Francisco e Patamares do Chapadão

2.2.5 Geologia

Ardósias, Arenitos finos e médios, Argilitos, Calcários, Depósitos Eluvionares e Coluvionares, Depósitos Fluviais, Dolomitos, Folhelhos e Siltitos

2.2.6 Ocorrências minerais

Fosfato

2.2.7 Hidrografia

Bacia hidrográfica: **Bacia do Rio Grande**

Rio(s) principal(is): **Rio Cabeceiras de Pedras, Rio do Borá, Rio de Ondas, Rio Sanguessuga e Rio de Janeiro**

Áreas irrigadas: -

Espelhos d'água: -

2.3 Área Especial

2.3.1 Unidades de conservação

APA da Bacia do Rio de Janeiro

2.3.2 Projetos de assentamento de reforma agrária

Rio de Ondas

2.3.3 Projetos cédula da terra -

2.3.4 Projetos crédito fundiário e combate à pobreza rural -



3 Características Demográficas e Sociais

3.1 Demografia

3.1.1 População, área e densidade demográfica do município de Luís Eduardo Magalhães, no estado da Bahia – 2000/2010

Ano	População	Área (km ²)	Densidade Demográfica (hab/km ²)
2000
2010	60.105	3.941,10	15,25

Fonte: IBGE-Censo Demográfico.

3.1.2 População, por situação de domicílio, no município de Luís Eduardo Magalhães, no estado da Bahia – 2010

Situação de Domicílio	População
Total	60.105
Urbana	54.881
Rural	5.224

Fonte: IBGE-Censo Demográfico.

3.1.3 População, por sexo, no município de Luís Eduardo Magalhães, no estado da Bahia – 2010

Sexo	População
Total	60.105
Homens	31.056
Mulheres	29.049

Fonte: IBGE-Censo Demográfico.

3.1.4 Domicílios, por espécie, no município de Luís Eduardo Magalhães, no estado da Bahia – 2010

Espécie	Domicílios
Total geral	21.834
Particulares	21.720
Ocupados	17.834
Não ocupados	3.886
Fechado	-
Uso ocasional	534
Vago	3.352
Coletivos	114
Com morador	50
Sem morador	64

Fonte: IBGE-Censo Demográfico.

3.2 Pessoal Ocupado

3.2.1 Pessoal ocupado no mercado formal de trabalho, por setor de atividade econômica, no município de Luís Eduardo Magalhães, no estado da Bahia – 2007-2010

Setor de Atividade	2007	2008	2009	2010
Extrativa mineral	-	-	-	-
Indústria de transformação	758	901	940	1.821
Serviços industriais de utilidade pública	5	4	6	10
Construção civil	279	1.177	607	610
Comércio	2.756	3.395	4.666	4.576
Serviços	1.444	1.931	2.948	2.803
Administração pública	547	667	1.281	974
Agropecuária, extrativa vegetal, caça e pesca	2.022	2.098	2.411	2.442

Fonte: Ministério do Trabalho-RAIS.

3.2.2 Grau de instrução do pessoal ocupado no mercado formal de trabalho, no município de Luís Eduardo Magalhães, no estado da Bahia – 2007-2010

Grau de Instrução	2007	2008	2009	2010
Analfabeto	166	183	193	153
Até o 5º ano incompleto do ensino fundamental	796	1.039	985	939
5º ano completo do ensino fundamental	813	916	1.054	808
Do 6º ao 9º ano incompleto do ensino fundamental	1.282	1.699	1.989	1.618
Ensino fundamental completo	1.417	1.841	2.252	2.292
Ensino médio incompleto	696	792	1.026	1.140
Ensino médio completo	1.998	2.856	4.011	4.945
Educação superior incompleta	198	248	357	406
Educação superior completa	440	592	978	907
Mestrado completo	5	7	11	22
Doutorado completo	-	-	3	6

Fonte: Ministério do Trabalho-RAIS.

3.3 Educação

3.3.1 Educação infantil

3.3.1.1 Estabelecimentos com educação infantil, por localização e dependência administrativa, no município de Luís Eduardo Magalhães, no estado da Bahia – 2007-2010

Ano	Estabelecimentos								
	Total	Urbana				Rural			
		Federal	Estadual	Municipal	Privada	Federal	Estadual	Municipal	Privada
2007	20	-	-	6	9	-	-	5	-
2008	20	-	-	7	8	-	-	5	-
2009	22	-	-	7	10	-	-	5	-
2010	26	-	-	9	11	-	-	5	1

Fontes: SEC, MEC/Inep.



3.3.1.2 Matrícula inicial na educação infantil, por localização e dependência administrativa, no município de Luís Eduardo Magalhães, no estado da Bahia – 2007-2010

Ano	Matrícula Inicial								
	Total	Urbana				Rural			
		Federal	Estadual	Municipal	Privada	Federal	Estadual	Municipal	Privada
2007	1.294	-	-	692	456	-	-	146	-
2008	1.285	-	-	764	403	-	-	118	-
2009	1.545	-	-	874	538	-	-	133	-
2010	1.880	-	-	1.132	577	-	-	131	40

Fontes: SEC, MEC/Inep.

Nota: O mesmo aluno pode ter mais de uma matrícula.

3.3.1.3 Funções docentes na educação infantil, por localização e dependência administrativa, no município de Luís Eduardo Magalhães, no estado da Bahia – 2007-2010

Ano	Funções Docentes								
	Total	Urbana				Rural			
		Federal	Estadual	Municipal	Privada	Federal	Estadual	Municipal	Privada
2007	84	-	-	34	35	-	-	15	-
2008	65	-	-	30	30	-	-	5	-
2009	101	-	-	54	39	-	-	8	-
2010	138	-	-	81	41	-	-	10	6

Fontes: SEC, MEC/Inep.

Nota: Em função docente está contabilizada a atuação do professor em cada etapa de ensino, que pode ocorrer em mais de uma unidade escolar, em mais de uma dependência administrativa e em mais de uma localização ou município.

3.3.2 Ensino fundamental

3.3.2.1 Estabelecimentos com ensino fundamental, por localização e dependência administrativa, no município de Luís Eduardo Magalhães, no estado da Bahia – 2007-2010

Ano	Estabelecimentos								
	Total	Urbana				Rural			
		Federal	Estadual	Municipal	Privada	Federal	Estadual	Municipal	Privada
2007	25	-	1	10	8	-	-	6	-
2008	29	-	1	13	9	-	-	6	-
2009	29	-	1	13	9	-	-	6	-
2010	32	-	-	15	11	-	-	6	-

Fontes: SEC, MEC/Inep.

3.3.2.2 Matrícula inicial no ensino fundamental, por localização e dependência administrativa, no município de Luís Eduardo Magalhães, no estado da Bahia – 2007-2010

Ano	Matrícula Inicial								
	Total	Urbana				Rural			
		Federal	Estadual	Municipal	Privada	Federal	Estadual	Municipal	Privada
2007	9.394	-	54	7.867	649	-	-	824	-
2008	10.206	-	134	8.311	858	-	-	903	-
2009	10.133	-	148	8.383	861	-	-	741	-
2010	10.562	-	-	8.703	1.163	-	-	696	-

Fontes: SEC, MEC/Inep.

Nota: O mesmo aluno pode ter mais de uma matrícula.

3.3.2.3 Funções docentes no ensino fundamental, por localização e dependência administrativa, no município de Luís Eduardo Magalhães, no estado da Bahia – 2007-2010

Ano	Funções Docentes								
	Total	Urbana				Rural			
		Federal	Estadual	Municipal	Privada	Federal	Estadual	Municipal	Privada
2007	415	-	6	294	64	-	-	51	-
2008	438	-	14	297	73	-	-	54	-
2009	444	-	15	301	82	-	-	46	-
2010	455	-	-	314	101	-	-	40	-

Fontes: SEC, MEC/Inep.

Nota: Em função docente está contabilizada a atuação do professor em cada etapa de ensino, que pode ocorrer em mais de uma unidade escolar, em mais de uma dependência administrativa e em mais de uma localização ou município.

3.3.3 Ensino médio

3.3.3.1 Estabelecimentos com ensino médio, por localização e dependência administrativa, no município de Luís Eduardo Magalhães, no estado da Bahia – 2007-2010

Ano	Estabelecimentos								
	Total	Urbana				Rural			
		Federal	Estadual	Municipal	Privada	Federal	Estadual	Municipal	Privada
2007	5	-	2	1	2	-	-	-	-
2008	6	-	2	1	3	-	-	-	-
2009	7	-	2	1	4	-	-	-	-
2010	5	-	2	-	3	-	-	-	-

Fontes: SEC, MEC/Inep.

3.3.3.2 Matrícula inicial no ensino médio, por localização e dependência administrativa, no município de Luís Eduardo Magalhães, no estado da Bahia – 2007-2010

Ano	Matrícula Inicial								
	Total	Urbana				Rural			
		Federal	Estadual	Municipal	Privada	Federal	Estadual	Municipal	Privada
2007	2.404	-	1.952	295	157	-	-	-	-
2008	2.508	-	1.614	698	196	-	-	-	-
2009	2.886	-	2.413	240	233	-	-	-	-
2010	2.962	-	2.671	-	291	-	-	-	-

Fontes: SEC, MEC/Inep.

Nota: O mesmo aluno pode ter mais de uma matrícula.

3.3.3.3 Funções docentes no ensino médio, por localização e dependência administrativa, no município de Luís Eduardo Magalhães, no estado da Bahia – 2007-2010

Ano	Funções Docentes								
	Total	Urbana				Rural			
		Federal	Estadual	Municipal	Privada	Federal	Estadual	Municipal	Privada
2007	103	-	63	15	25	-	-	-	-
2008	116	-	57	27	32	-	-	-	-
2009	132	-	83	12	37	-	-	-	-
2010	122	-	83	-	39	-	-	-	-

Fontes: SEC, MEC/Inep.

Nota: Em função docente está contabilizada a atuação do professor em cada etapa de ensino, que pode ocorrer em mais de uma unidade escolar, em mais de uma dependência administrativa e em mais de uma localização ou município.



3.3.4 Educação de jovens e adultos

3.3.4.1 Estabelecimentos com educação de jovens e adultos, por localização e dependência administrativa, no município de Luís Eduardo Magalhães, no estado da Bahia – 2007-2010

Ano	Estabelecimentos								
	Total	Urbana				Rural			
		Federal	Estadual	Municipal	Privada	Federal	Estadual	Municipal	Privada
2007	6	-	1	2	1	-	-	2	-
2008	10	-	1	6	-	-	-	3	-
2009	11	-	1	6	-	-	-	4	-
2010	9	-	-	6	-	-	-	3	-

Fontes: SEC, MEC/Inep.

3.3.4.2 Matrícula inicial na educação de jovens e adultos, por localização e dependência administrativa, no município de Luís Eduardo Magalhães, no estado da Bahia – 2007-2010

Ano	Matrícula Inicial								
	Total	Urbana				Rural			
		Federal	Estadual	Municipal	Privada	Federal	Estadual	Municipal	Privada
2007	905	-	145	610	96	-	-	54	-
2008	1.502	-	216	1.215	-	-	-	71	-
2009	1.772	-	150	1.527	-	-	-	95	-
2010	1.380	-	-	1.335	-	-	-	45	-

Fontes: SEC, MEC/Inep.

Nota: O mesmo aluno pode ter mais de uma matrícula.

3.3.4.3 Funções docentes na educação de jovens e adultos, por localização e dependência administrativa, no município de Luís Eduardo Magalhães, no estado da Bahia – 2007-2010

Ano	Funções Docentes								
	Total	Urbana				Rural			
		Federal	Estadual	Municipal	Privada	Federal	Estadual	Municipal	Privada
2007	44	-	8	32	2	-	-	2	-
2008	89	-	9	72	-	-	-	8	-
2009	88	-	11	66	-	-	-	11	-
2010	68	-	-	61	-	-	-	7	-

Fontes: SEC, MEC/Inep.

Nota: Em função docente está contabilizada a atuação do professor em cada etapa de ensino, que pode ocorrer em mais de uma unidade escolar, em mais de uma dependência administrativa e em mais de uma localização ou município.

3.3.5 Educação Superior

3.3.5.1 Instituições de educação superior, segundo a dependência administrativa, no município de Luís Eduardo Magalhães, no estado da Bahia – 2007-2010

Ano	Total	Instituições			
		Federal	Estadual	Municipal	Privada
2007	4	-	1	-	3
2008	4	-	1	-	3
2009	3	-	-	-	3
2010	6	-	1	-	5

Fonte: MEC/Inep.

3.3.5.2 Matrícula na educação superior, segundo a dependência administrativa, no município de Luís Eduardo Magalhães, no estado da Bahia – 2007-2010

Ano	Total	Matrícula			
		Federal	Estadual	Municipal	Privada
2007	716	-	91	-	625
2008	770	-	69	-	701
2009	701	-	-	-	701
2010	1.799	-	62	-	1.737

Fonte: MEC/Inep.

Nota: A partir de 2008 inclui os cursos de graduação à distância.

3.3.5.3 Concluintes da educação superior, segundo a dependência administrativa, no município de Luís Eduardo Magalhães, no estado da Bahia – 2007-2010

Ano	Total	Concluintes			
		Federal	Estadual	Municipal	Privada
2007	90	-	-	-	90
2008	59	-	-	-	59
2009	100	-	-	-	100
2010	283	-	-	-	283

Fonte: MEC/Inep.

Nota: A partir de 2008 inclui os cursos de graduação à distância.

3.3.5.4 Matrícula e concluintes por áreas e cursos, no município de Luís Eduardo Magalhães, no estado da Bahia 2007-2010

Áreas e cursos	Matrícula				Concluintes			
	2007	2008	2009	2010	2007	2008	2009	2010
Agricultura e veterinária - agroindústria	-	-	1	-	-	-	-	-
Agricultura e veterinária - agronomia	39	56	89	122	-	-	-	-
Agricultura e veterinária - tecnologia em produção de grãos	10	19	21	24	-	-	-	5
Ciências sociais, negócios e direito - administração	329	264	148	412	44	39	31	90
Ciências sociais, negócios e direito - administração em agronegócio	-	-	10	-	-	-	10	-
Ciências sociais, negócios e direito - administração em marketing	-	-	10	-	-	-	10	-
Ciências sociais, negócios e direito - ciências contábeis	79	121	124	307	-	-	30	37
Ciências sociais, negócios e direito - competências gerenciais	-	-	-	20	-	-	-	18
Ciências sociais, negócios e direito - direito	36	86	109	126	-	-	-	-
Ciências sociais, negócios e direito - gestão de pessoal/recursos humanos	-	-	-	104	-	-	-	19
Ciências sociais, negócios e direito - gestão de pessoal/mercado (marketing)	-	-	-	5	-	-	-	-
Ciências sociais, negócios e direito - negócios imobiliários	-	-	-	-	-	-	-	-
Ciências, matemática e computação - análise e desenvolvimento de sistemas (tecnólogo)	-	-	-	21	-	-	-	3
Ciências, matemática e computação - sistemas de informação	41	47	38	39	-	-	4	16
Educação - formação de professor de história	-	-	-	6	-	-	-	6
Educação - formação de professor de letras	18	40	-	-	-	-	-	-
Educação - formação de professor de língua/literatura vernácula e língua estrangeira moderna	-	-	46	66	-	-	11	8
Educação - formação de professor de língua/literatura vernácula (português)	-	-	-	41	-	-	-	28
Educação - pedagogia	142	99	41	326	46	20	4	39
Engenharia, produção e construção - engenharia de produção	22	38	64	71	-	-	-	-
Saúde e bem estar social - serviço social	-	-	-	49	-	-	-	6
Serviços - gestão ambiental	-	-	-	60	-	-	-	8

Fonte: MEC/Inep.

Nota: A partir de 2008 inclui os cursos de graduação à distância.



3.4 Saúde

3.4.1 Hospitais conveniados com o SUS, segundo a esfera administrativa e leitos, no município de Luís Eduardo Magalhães, no estado da Bahia – 2007-2010

Ano	Hospitais Segundo Esfera Administrativa					Leitos	
	Total	Federal	Estadual	Municipal	Privada	Existentes	SUS
2007	3	-	-	1	2	45	18
2008	2	-	-	1	1	40	18
2009	2	-	-	1	1	33	16
2010	3	-	-	1	2	59	28

Fontes: Datasus-CNES, Sesab/Suvisa/DIS.

3.4.2 Servidores estaduais da área de saúde, segundo o tipo de ocupação, no município de Luís Eduardo Magalhães, no estado da Bahia – 2007-2010

Tipo de Ocupação	2007	2008	2009	2010
Total	-	-	-	-
Agente serviços de saúde	-	-	-	-
Assistente social	-	-	-	-
Atendente de enfermagem	-	-	-	-
Atendente rural	-	-	-	-
Auxiliar de enfermagem	-	-	-	-
Auxiliar serviços de saúde/Atendente rural	-	-	-	-
Enfermeiro	-	-	-	-
Farmacêutico	-	-	-	-
Fisioterapeuta	-	-	-	-
Médico	-	-	-	-
Nutricionista	-	-	-	-
Odontólogo	-	-	-	-
Técnico em patologia clínica	-	-	-	-
Técnico em radiologia	-	-	-	-
Outras ocupações	-	-	-	-

Fonte: Sesab.

3.4.3 Óbitos, por grupo de causas, no município de Luís Eduardo Magalhães, no estado da Bahia – 2007-2010

Grupo de Causas	2007	2008	2009	2010
Total	87	104	142	141
Algumas afecções originadas no período perinatal	8	10	8	13
Algumas doenças infecciosas e parasitárias	2	2	9	2
Causas externas de morbidade e mortalidade	27	40	46	52
Doenças da pele e tecido subcutâneo	-	-	1	-
Doenças do aparelho circulatório	17	10	22	22
Doenças do aparelho digestivo	6	7	5	6
Doenças do aparelho geniturinário	2	1	3	1
Doenças do aparelho respiratório	-	5	8	6
Doenças do olho e anexos	-	-	-	-
Doenças do ouvido e da apófise mastóide	-	-	-	-
Doenças do sangue e dos órgãos hematopoéticos e alguns transtornos imunitários	-	-	-	1
Doenças do sistema nervoso	1	-	1	2
Doenças do sistema osteomuscular e do tecido conjuntivo	-	1	1	-
Doenças endócrinas, nutricionais e metabólicas	-	2	3	1
Gravidez, parto e puerpério	-	-	-	-
Malformações congênicas, deformidades e anomalias cromossômicas	2	-	1	3
Neoplasias (tumores)	8	9	15	12
Sintomas, sinais e achados anormais de exames clínicos e de laboratório não classificados em outro item (causas mal definidas)	13	16	19	19
Transtornos mentais e comportamentais	1	1	-	1

Fontes: Sesab/Suvisa/DIS, MS-SIM.

3.4.4 Óbitos, por faixa etária, no município de Luís Eduardo Magalhães, no estado da Bahia – 2007-2010

Ano	Faixa Etária						
	Total	< 1 Ano	1 a 4	5 a 14	15 a 49	≥ 50 anos	Idade Ignorada
2007	87	12	2	2	44	26	1
2008	104	12	5	4	44	38	1
2009	142	12	2	4	75	48	1
2010	136	18	3	1	62	52	-

Fontes: Sesab/Suvisa/DIS, MS-SIM.



3.4.5 Casos de algumas doenças transmissíveis, de notificação obrigatória, independentes de confirmação, no município de Luís Eduardo Magalhães, no estado da Bahia – 2007-2010

Doenças Transmissíveis	2007	2008	2009	2010
Total	264	110	624	198
Chagas aguda	-	-	-	-
Coqueluche	-	1	1	-
Dengue	186	32	492	99
Difteria	-	-	-	-
Doenças exantemáticas ⁽¹⁾	6	-
Esquistossomose ⁽²⁾	42	20
Febre tifóide	-	-	-	-
Hanseníase ⁽³⁾	20	28	21	25
Hepatite viral	43	33	42	18
Leishmaniose tegumentar ⁽³⁾	1	-	1	1
Leishmaniose visceral	-	-	-	-
Leptospirose	-	-	-	-
Malária	-	-	1	-
Meningites	5	6	8	14
Paralisia flácida	-	-	-	-
Tétano acidental	2	-	-	-
Tétano neonatal	-	-	-	-
Tuberculose extra-pulmonar	2	2	3	-
Tuberculose pulmonar	5	8	7	21

Fontes: Sesab/Suvisa/DIS, MS-Sinan.

Nota: Para 2007, dados processados em 02-04-2009; para 2008, em 20-11-2009, para 2009, em 06-08-2010 e para 2010, em 26-01-2012.

(1) Casos suspeitos de sarampo e rubéola sem confirmação.

(2) Casos confirmados.

(3) Casos notificados em área não endêmica.

3.4.6 Casos de algumas doenças sexualmente transmissíveis, de notificação obrigatória, independentes de confirmação, no município de Luís Eduardo Magalhães, no estado da Bahia – 2007-2010

Ano	Aids ⁽¹⁾	Condiloma Acuminado	Herpes Genital	Sífilis		
				Congênita	Em Adulto	Gestante
2007	1	-	3	1	1	-
2008	2	1	2	2	1	6
2009	2	-	1	6	1	7
2010	7	-	1	-	1	3

Fontes: Sesab/Suvisa/DIS, MS-Sinan.

Nota: Para 2007, dados processados em 02-04-2009; para 2008, em 20-11-2009, para 2009, em 06-08-2010 e para 2010, em 26-01-2012.

1) Casos confirmados.

3.5 Índice de Desenvolvimento Social

3.5.1 Índice de Desenvolvimento Social, segundo seus componentes, no município de Luís Eduardo Magalhães, no estado da Bahia – 2002, 2004, 2006

Ano	INS	Classificação ⁽¹⁾	INE	Classificação ⁽¹⁾	ISB	Classificação ⁽¹⁾	IRMCH	Classificação ⁽¹⁾	IDS	Classificação ⁽¹⁾
2002	4.989,10	233º	5.094,73	26º	5.126,27	41º	4.727,48	416º	4.981,88	227º
2004	5.044,94	68º	5.269,99	2º	5.474,01	1º	4.727,48	416º	5.121,53	16º
2006	5.052,56	53º	5.243,46	1º	5.294,86	7º	4.727,48	417º	5.074,62	40º

Fonte: SEI.

Notas: INS – Índice do Nível de Saúde.

INE – Índice do Nível de Educação.

ISB – Índice dos Serviços Básicos.

IRMCH – Índice de Renda Média dos Chefes de Família.

IDS – Índice de Desenvolvimento Social.

(1) Posição em relação aos demais municípios do Estado.

3.5.2 Situação do Programa Bolsa Família no município de Luís Eduardo Magalhães, no estado da Bahia 2010/2011

Dados Gerais	Quantidade	Período
População total do município	60.105	2010
Total de famílias cadastradas ⁽¹⁾	5.655	11/2011
Número de famílias beneficiárias do Programa Bolsa Família	3.858	12/2011

Fonte: MDS, IBGE.

(1) O total de famílias cadastradas poderá, conforme a legislação do CadÚnico, incluir famílias que tenham renda familiar per capita maior que meio salário mínimo. Isso explica a possível diferença de valores entre o total de famílias cadastradas.

4 Transporte

4.1 Veículos registrados, por tipo, no município de Luís Eduardo Magalhães, no estado da Bahia – 2008-2011

Ano	Tipo de Veículo						
	Automóvel	Caminhão	Camioneta	Micro-ônibus	Moto	Ônibus	Outros
2008	3.903	1.454	1.968	35	3.318	60	2.435
2009	4.656	1.622	2.415	38	4.393	66	2.947
2010	5.712	1.916	2.995	48	5.445	89	3.698
2011	7.220	2.272	3.657	55	6.579	104	4.449

Fonte: Detran.

5 Serviços Básicos

5.1 Energia Elétrica

5.1.1 Consumidores de energia elétrica, por classe, no município de Luís Eduardo Magalhães, no estado da Bahia – 2008-2011

Ano	Residencial	Industrial	Comercial	Rural	Serviços e Poderes Públicos	Outros ⁽¹⁾	Total
2008	13.720	126	1.335	192	100	1	15.474
2009	15.564	133	1.366	227	136	1	17.427
2010	18.302	144	1.486	255	349	2	20.538
2011	21.082	134	1.544	276	218	2	23.256

Fonte: Coelba.

(1) Consumidores próprios dos sistemas Coelba.



5.1.2 Consumo de energia elétrica, por classe, no município de Luís Eduardo Magalhães, no estado da Bahia 2008-2011

(KWh)

Ano	Residencial	Industrial	Comercial	Rural	Serviços e Poderes Públicos	Outros ⁽¹⁾	Total
2008	21.592.409	20.472.646	15.238.240	10.542.274	6.077.274	50.003	73.972.846
2009	25.769.091	23.115.717	17.882.527	20.816.840	5.184.360	52.303	92.820.838
2010	31.141.068	29.054.170	18.750.206	23.833.152	5.638.460	50.216	108.467.272
2011	35.909.544	49.758.410	20.439.765	25.844.734	5.853.171	59.064	137.864.688

Fonte: Coelba.

(1) Consumo próprio dos sistemas Coelba.

5.2 Abastecimento d'Água

5.2.1 Ligações, economias e volume de água faturado no município de Luís Eduardo Magalhães, no estado da Bahia – 2007-2010

Ano	Ligações	Economias	Volume (m³)
2007	9.674	14.077	2.258.910
2008	10.899	16.466	2.538.262
2009	12.164	18.389	2.793.616
2010	13.907	20.525	3.136.597

Fonte: Embasa.

5.3 Correios

5.3.1 Agências de correios e unidades operacionais de atendimento no município de Luís Eduardo Magalhães, no estado da Bahia – 2007-2010

Ano	Total	Agência de Correio	Agência de Correio Comunitária	Agência de Correio Franqueada	Caixa de Coleta	Posto de Venda de Selo	Outros
2007	8	1	-	1	2	4	-
2008	8	1	-	1	2	4	-
2009	6	1	-	1	2	2	-
2010	6	2	-	1	3	-	-

Fonte: EBCT.

5.4 Bancos

5.4.1 Distribuição de agências bancárias no município de Luís Eduardo Magalhães, no estado da Bahia 2007-2010

Ano	Natureza Administrativa	
	Federal	Particular
2007	4	2
2008	4	2
2009	4	2
2010	4	2

Fonte: Banco Central

6 Informações Econômicas

6.1 Agropecuária

6.1.1 Produção, área colhida e rendimento médio dos principais produtos agrícolas no município de Luís Eduardo Magalhães, no estado da Bahia – 2007-2010

Produtos	2007			2008			2009			2010		
	Produção (t)	Área Colhida (ha)	Rendimento Médio (kg/ha)	Produção (t)	Área Colhida (ha)	Rendimento Médio (kg/ha)	Produção (t)	Área Colhida (ha)	Rendimento Médio (kg/ha)	Produção (t)	Área Colhida (ha)	Rendimento Médio (kg/ha)
Abacaxi ⁽¹⁾	-	-	-	-	-	-	1.100	50	22.000	2.252	100	22.520
Algodão herbáceo (em caroço)	105.592	26.564	3.975	109.758	28.053	3.913	49.432	15.180	3.256	36.991	9.551	3.873
Arroz (em casca)	759	550	1.380	1.564	990	1.580	2.336	1.180	1.980	920	472	1.949
Banana	975	50	19.500	1.134	54	21.000	1.187	56	21.196	1.166	53	22.000
Café (beneficiado)	3.157	2.348	1.345	4.703	3.334	1.411	9.086	3.365	2.700	9.086	3.365	2.700
Cana-de-açúcar	2.880	60	48.000	3.250	65	50.000	3.250	65	50.000	3.120	65	48.000
Coco-da-baía ⁽¹⁾	300	10	30.000	307	10	30.700	300	10	30.000	315	10	31.500
Feijão (em grão)	5.418	2.150	2.520	8.810	5.203	1.693	6.033	3.090	1.952	11.059	5.811	1.903
Goiaba	378	25	15.120	390	25	15.600	388	25	15.520	390	25	15.600
Laranja	5.787	150	38.580	5.976	150	39.840	6.229	150	41.527	6.315	150	42.100
Limão	1.828	85	21.506	1.870	85	22.000	1.862	85	21.906	1.870	85	22.000
Mamão	25.974	540	48.100	26.127	540	48.383	26.495	540	49.065	25.920	540	48.000
Mandioca	-	-	-	3.660	300	12.200	3.000	250	12.000	3.360	280	12.000
Manga	875	70	12.500	875	70	12.500	882	70	12.600	910	70	13.000
Maracujá	-	-	-	-	-	-	882	70	12.600	-	-	-
Milho (em grão)	96.180	15.800	6.087	120.723	17.735	6.807	131.883	16.400	8.042	132.748	15.405	8.617
Soja (em grão)	341.739	126.570	2.700	414.414	136.500	3.036	324.870	127.400	2.550	400.554	130.900	3.060
Sorgo granífero (em grão)	18.330	6.500	2.820	16.800	7.000	2.400	16.320	6.800	2.400	7.254	4.030	1.800

Fonte: IBGE-PAM.

(1) Quantidade produzida em mil frutos e rendimento médio em frutos por hectare.

6.1.2 Efetivo dos principais rebanhos no município de Luís Eduardo Magalhães, no estado da Bahia – 2007-2010

Tipo de Rebanho	Efetivo (cabeças)			
	2007	2008	2009	2010
Asininos	260	238	216	195
Bovinos	34.170	28.969	28.647	31.363
Caprinos	300	320	330	340
Coelhos	945	970	1.005	1.060
Equinos	1.100	995	910	840
Galinhas	56.717	51.236	57.887	57.990
Galos, frangas, frangos e pintos	16.978	26.772	27.698	17.771
Muare	290	262	238	220
Ovinos	5.200	5.382	5.500	5.690
Suínos	2.660	2.700	2.570	2.630

Fonte: IBGE-PPM.



6.1.3 Produção dos principais produtos de origem animal no município de Luís Eduardo Magalhães, no estado da Bahia – 2007-2010

Produto	2007	2008	2009	2010
Leite (mil litros)	890	895	1.096	1.198
Mel de abelha (quilogramas)	746	770	815	850
Ovos de galinha (mil dúzias)	1.234	1.319	1.347	1.449

Fonte: IBGE-PPM.

6.1.4 Financiamentos concedidos a produtores e cooperativas, por atividade e finalidade, no município de Luís Eduardo Magalhães, no estado da Bahia – 2008-2011

Ano/Atividade	Custeio		Investimento		Comercialização		Total	
	Contrato	Valor (R\$ 1,00)	Contrato	Valor (R\$ 1,00)	Contrato	Valor (R\$1,00)	Contrato	Valor (R\$ 1,00)
2008								
Agrícola	197	38.215.971,14	51	3.479.278,38	33	103.636.011,57	281	145.331.261,09
Pecuária	27	94.500,00	12	2.120.717,10	-	0,00	39	2.215.217,10
2009								
Agrícola	220	51.901.598,10	42	6.826.429,69	14	19.309.032,10	276	78.037.059,89
Pecuária	42	287.340,56	7	1.995.131,54	-	0,00	49	2.282.472,10
2010								
Agrícola	260	109.306.466,33	40	14.047.511,33	17	14.925.490,77	317	138.279.468,43
Pecuária	9	1.993.472,98	21	9.933.935,72	-	0,00	30	11.927.408,70
2011								
Agrícola	302	120.386.389,32	66	17.962.637,87	40	32.542.586,36	408	170.891.613,55
Pecuária	21	1.066.945,08	20	1.035.286,00	-	0,00	41	2.102.231,08

Fonte: Banco Central.

6.2 PIB Municipal

6.2.1 Valor Adicionado, PIB e PIB per capita a preços correntes no município de Luís Eduardo Magalhães, no estado da Bahia – 2006-2009

Ano	Valor Adicionado (R\$ milhões)			Valor Adicionado APU ⁽²⁾ (R\$ milhões)	Impostos Sobre Produtos (R\$ milhões)	PIB (R\$ milhões)	PIB Per Capita (R\$ 1,00)
	Agropecuária	Indústria	Serviços ⁽¹⁾				
2006	168,20	186,83	385,17	42,15	109,30	849,51	37.439,89
2007	214,98	261,27	551,34	54,96	136,17	1.163,77	26.340,95
2008	287,80	340,72	774,74	66,44	204,60	1.607,86	32.828,93
2009 ⁽³⁾	261,78	419,87	989,13	89,04	217,45	1.888,23	36.274,41

Fontes: SEI, IBGE.

(1) Inclui APU.

(2) Administração Pública (atividades governamentais).

(3) Dados sujeitos a retificações.

6.3 Finanças Públicas

6.3.1 Arrecadação municipal, estadual e transferências constitucionais no município de Luís Eduardo Magalhães, no estado da Bahia – 2007-2010

(R\$1,00)

Ano	Municipal ⁽¹⁾			Estadual				Transferências	
	IPTU	ISS	Total	ICMS	IPVA	ITD	Total	Estado	União
2007	1.638.185,35	3.889.758,49	5.527.943,84	68.134.303,45	3.320.594,59	2.597,95	71.457.495,99	29.640.509,95	6.608.771,31
2008	1.841.627,42	5.410.245,35	7.251.872,77	83.138.456,37	4.636.247,89	19.994,95	87.794.699,21	32.490.917,60	13.306.259,04
2009	2.533.859,90	5.269.698,99	7.803.558,89	92.449.836,13	5.767.646,58	33.133,92	98.250.616,63	32.988.849,76	12.514.199,64
2010	2.135.270,43	8.324.721,78	10.459.992,21	96.174.923,68	7.106.861,97	19.552,30	103.301.337,95	42.757.072,71	14.884.248,70

Fontes: STN, Sefaz-BA.

(1) Dados do Finanças do Brasil-Finbra.

6.4 Índice de Desenvolvimento Econômico

6.4.1 Índice de Desenvolvimento Econômico, segundo seus componentes, no município de Luís Eduardo Magalhães, no estado da Bahia – 2002, 2004, 2006

Ano	INF	Classificação ⁽¹⁾	IQM	Classificação ⁽¹⁾	IPM	Classificação ⁽¹⁾	IDE	Classificação ⁽¹⁾
2002	4.996,83	76º	5.001,17	37º	5.062,46	16º	5.020,06	23º
2004	5.008,02	37º	5.005,29	35º	5.077,70	10º	5.030,23	21º
2006	5.408,60	1º	5.230,85	4º	5.045,61	19º	5.226,25	5º

Fonte: SEI.

Notas: INF – Índice de Infraestrutura.

IQM – Índice de Qualificação da Mão de Obra.

IPM – Índice do Produto Municipal.

IDE – Índice de Desenvolvimento Econômico.

(1) Posição em relação aos demais municípios do Estado.

7 Justiça Eleitoral

7.1 Eleitorado e abstenção nas eleições no município de Luís Eduardo Magalhães, no estado da Bahia – 2010

Especificação	Dados Gerais
Eleitorado	26.060
Abstenção - 1º turno %	20,13
Abstenção - 2º turno %	22,62

Fonte: TSE.



7.2 Resultado das eleições para presidente e governador no município de Luís Eduardo Magalhães, no estado da Bahia – 2010

Cargos/Partidos	Votos		Situação
	Nominais	% Votos Válidos	
Presidente - 2º turno			
PT	9.773	50,25	Eleito
PSDB	9.675	49,75	Não eleito
Governador - 1º turno			
PT	9.747	54,62	Eleito
DEM	3.722	20,86	Não eleito
Outros	4.376	24,52	Não eleito

Fonte: TSE.

7.3 Resultado das eleições para prefeito no município de Luís Eduardo Magalhães, no estado da Bahia – 2008

Cargo/Partidos	Votos		Situação
	Nominais	% Votos Válidos	
Prefeito - 1º turno			
PR	7.261	38,28	Eleito
PMDB	7.184	37,88	Não eleito
DEM	4.182	22,05	Não eleito
PT	340	1,79	Não eleito

Fonte: TSE.

Mansidão



Foto: Lourival Custódio



MANSIDÃO

TERRITÓRIO DE IDENTIDADE

BACIA DO RIO GRANDE

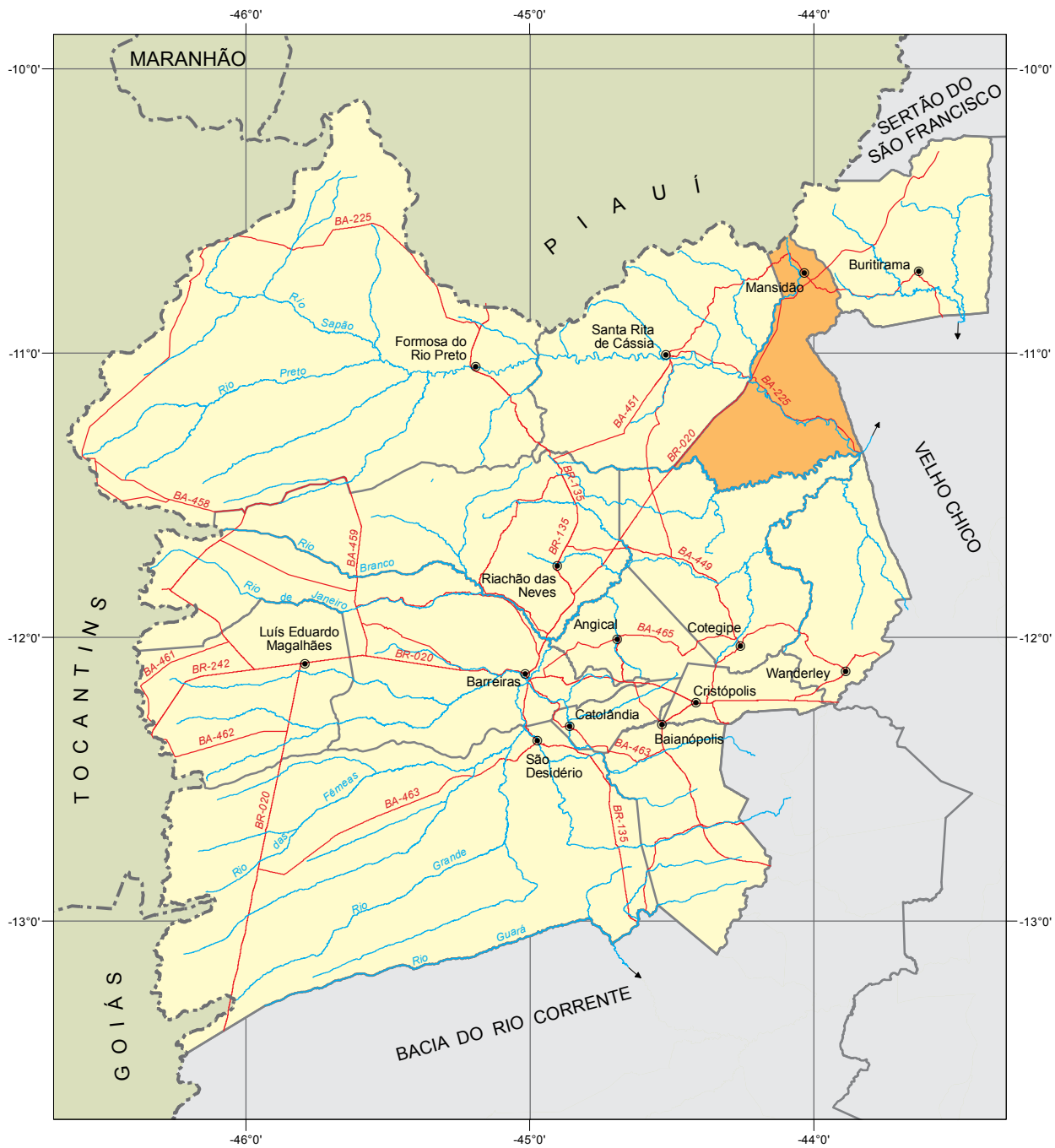

Fonte: Bahia (2012), SEI (2010).



 Município em destaque

ESCALA: 1:2.500.000

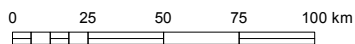



1 Informações Gerais

1.1 Regionalização

Messorregião Geográfica: Extremo Oeste Baiano

Microrregião Geográfica: 02. Cotegipe

Região Econômica: 15. Oeste

Região Administrativa: 25. Barreiras

Eixo de Desenvolvimento: Oeste do São Francisco

Território de Identidade: 11. Bacia do Rio Grande

1.2 Legislação Político/Administrativa

Lei de Criação: nº 4.408 de 25/02/1985. Publicada no DOE 26/02/1985

Lei Vigente: nº 12.906 de 24/09/2013. Publicada no DOE de 25/09/2013

Outras Leis de Referência: Barra nº 12.629 de 04/01/2013. Publicada no DOE de 05 e 06/01/2013; Buritirama nº 12.906 de 24/09/2013. Publicada no DOE de 25/09/2013; Cotegipe nº 12.906 de 24/09/2013. Publicada no DOE de 25/09/2013; Santa Rita de Cássia nº 12.906 de 24/09/2013. Publicada no DOE de 25/09/2013; e Wanderley nº 12.906 de 24/09/2013. Publicada no DOE de 25/09/2013

Município de Origem: Santa Rita de Cássia

Distritos: Mansidão (sede) e Aroeiras

Limites Intermunicipais: Barra, Buritirama, Cotegipe, Santa Rita de Cássia e Wanderley

Limite Interestadual: Piauí

2 Informações Geográficas

2.1 Indicadores Geográficos

2.1.1 Área, distância da capital, coordenadas geográficas e altitude

Área (Km ²)	Coordenadas Geográficas		Altitude (m)	Distância da Capital (Km)
	Latitude Sul	Longitude Oeste		
3.177,4	-10°42'59"	44°02'04"	519	1110

Fontes: IBGE (2010), Derba (2007).

Nota: Os dados de área não foram atualizados com a poligonal atual, redefinida a partir da Lei nº 12.057, de 11 de janeiro de 2011. O cálculo das áreas dos municípios é de responsabilidade do IBGE, conforme legislação em vigor.

2.2 Recursos Naturais

2.2.1 Clima

Tipo climático: **Semiárido**

Temperatura média anual (°C): **26,0**

Período chuvoso: **novembro a abril**

Pluviosidade anual (mm): **896,5**

2.2.2 Solo

Latossolos, Luvisolos e Neossolos

2.2.3 Vegetação

Floresta Estacional Decidual e Contato Cerrado-Caatinga-Floresta Estacional

2.2.4 Geomorfologia

Depressão do São Francisco e Serras Setentrionais do Planalto do Espinhaço

2.2.5 Geologia

Conglomerados/Brechas, Depósitos Eluvionares e Coluvionares, Filitos, Quartzitos e Xistos

2.2.6 Ocorrências minerais

Argila e Pedra para construção

2.2.7 Hidrografia

Bacia hidrográfica: **Bacia do Rio Grande**

Rio(s) principal(is): **Rio Preto, Vereda Macambira, Riacho do Camboeiro, Vereda Monte Alegre ou Funil, Vereda Mansidão e Vereda do Formigueiro**

Áreas irrigadas: -

Espelhos d'água: -

2.3 Área Especial

2.3.1 Unidades de conservação

APA do Rio Preto

2.3.2 Projetos de assentamento de reforma agrária

Nova Esplanada I e Nova Esplanada Capefe

2.3.3 Projetos cédula da terra -

2.3.4 Projetos crédito fundiário e combate à pobreza rural -



3 Características Demográficas e Sociais

3.1 Demografia

3.1.1 População, área e densidade demográfica do município de Mansidão, no estado da Bahia – 2000/2010

Ano	População	Área (km ²)	Densidade Demográfica (hab/km ²)
2000	11.046	3.142,83	3,51
2010	12.592	3.177,40	3,96

Fonte: IBGE-Censo Demográfico.

3.1.2 População, por situação de domicílio, no município de Mansidão, no estado da Bahia – 2010

Situação de Domicílio	População
Total	12.592
Urbana	4.782
Rural	7.810

Fonte: IBGE-Censo Demográfico.

3.1.3 População, por sexo, no município de Mansidão, no estado da Bahia – 2010

Sexo	População
Total	12.592
Homens	6.585
Mulheres	6.007

Fonte: IBGE-Censo Demográfico.

3.1.4 Domicílios, por espécie, no município de Mansidão, no estado da Bahia – 2010

Espécie	Domicílios
Total geral	3.742
Particulares	3.734
Ocupados	2.842
Não ocupados	892
Fechado	-
Uso ocasional	398
Vago	494
Coletivos	8
Com morador	5
Sem morador	3

Fonte: IBGE-Censo Demográfico.

3.2 Pessoal Ocupado

3.2.1 Pessoal ocupado no mercado formal de trabalho, por setor de atividade econômica, no município de Mansidão, no estado da Bahia – 2007-2010

Setor de Atividade	2007	2008	2009	2010
Extrativa mineral	-	-	-	-
Indústria de transformação	-	-	-	-
Serviços industriais de utilidade pública	-	-	-	-
Construção civil	-	-	-	-
Comércio	-	-	-	-
Serviços	1	2	2	3
Administração pública	683	646	660	670
Agropecuária, extrativa vegetal, caça e pesca	15	3	4	4

Fonte: Ministério do Trabalho-RAIS.

3.2.2 Grau de instrução do pessoal ocupado no mercado formal de trabalho, no município de Mansidão, no estado da Bahia – 2007-2010

Grau de Instrução	2007	2008	2009	2010
Analfabeto	1	1	2	2
Até o 5º ano incompleto do ensino fundamental	5	2	1	1
5º ano completo do ensino fundamental	3	1	1	2
Do 6º ao 9º ano incompleto do ensino fundamental	247	218	204	198
Ensino fundamental completo	7	3	3	3
Ensino médio incompleto	4	-	2	1
Ensino médio completo	431	389	416	428
Educação superior incompleta	-	10	10	12
Educação superior completa	1	27	27	30
Mestrado completo	-	-	-	-
Doutorado completo	-	-	-	-

Fonte: Ministério do Trabalho-RAIS.

3.3 Educação

3.3.1 Educação infantil

3.3.1.1 Estabelecimentos com educação infantil, por localização e dependência administrativa, no município de Mansidão, no estado da Bahia – 2007-2010

Ano	Estabelecimentos								
	Total	Urbana				Rural			
		Federal	Estadual	Municipal	Privada	Federal	Estadual	Municipal	Privada
2007	29	-	-	5	-	-	-	24	-
2008	31	-	-	4	-	-	-	27	-
2009	29	-	-	3	-	-	-	26	-
2010	22	-	-	2	-	-	-	20	-

Fontes: SEC, MEC/Inep.



3.3.1.2 Matrícula inicial na educação infantil, por localização e dependência administrativa, no município de Mansidão, no estado da Bahia – 2007-2010

Ano	Matrícula Inicial								
	Total	Urbana				Rural			
		Federal	Estadual	Municipal	Privada	Federal	Estadual	Municipal	Privada
2007	776	-	-	249	-	-	-	527	-
2008	706	-	-	189	-	-	-	517	-
2009	620	-	-	221	-	-	-	399	-
2010	483	-	-	167	-	-	-	316	-

Fontes: SEC, MEC/Inep.

Nota: O mesmo aluno pode ter mais de uma matrícula.

3.3.1.3 Funções docentes na educação infantil, por localização e dependência administrativa, no município de Mansidão, no estado da Bahia – 2007-2010

Ano	Funções Docentes								
	Total	Urbana				Rural			
		Federal	Estadual	Municipal	Privada	Federal	Estadual	Municipal	Privada
2007	56	-	-	11	-	-	-	45	-
2008	52	-	-	14	-	-	-	38	-
2009	31	-	-	8	-	-	-	23	-
2010	28	-	-	10	-	-	-	18	-

Fontes: SEC, MEC/Inep.

Nota: Em função docente está contabilizada a atuação do professor em cada etapa de ensino, que pode ocorrer em mais de uma unidade escolar, em mais de uma dependência administrativa e em mais de uma localização ou município.

3.3.2 Ensino fundamental

3.3.2.1 Estabelecimentos com ensino fundamental, por localização e dependência administrativa, no município de Mansidão, no estado da Bahia – 2007-2010

Ano	Estabelecimentos								
	Total	Urbana				Rural			
		Federal	Estadual	Municipal	Privada	Federal	Estadual	Municipal	Privada
2007	41	-	1	5	-	-	-	35	-
2008	42	-	1	5	-	-	-	36	-
2009	37	-	1	4	-	-	-	32	-
2010	32	-	-	3	-	-	-	29	-

Fontes: SEC, MEC/Inep.

3.3.2.2 Matrícula inicial no ensino fundamental, por localização e dependência administrativa, no município de Mansidão, no estado da Bahia – 2007-2010

Ano	Matrícula Inicial								
	Total	Urbana				Rural			
		Federal	Estadual	Municipal	Privada	Federal	Estadual	Municipal	Privada
2007	2.682	-	97	703	-	-	-	1.882	-
2008	3.425	-	82	824	-	-	-	2.519	-
2009	3.550	-	75	848	-	-	-	2.627	-
2010	2.640	-	-	746	-	-	-	1.894	-

Fontes: SEC, MEC/Inep.

Nota: O mesmo aluno pode ter mais de uma matrícula.

3.3.2.3 Funções docentes no ensino fundamental, por localização e dependência administrativa, no município de Mansidão, no estado da Bahia – 2007-2010

Ano	Funções Docentes								
	Total	Urbana				Rural			
		Federal	Estadual	Municipal	Privada	Federal	Estadual	Municipal	Privada
2007	201	-	6	40	-	-	-	155	-
2008	211	-	12	39	-	-	-	160	-
2009	190	-	7	53	-	-	-	130	-
2010	174	-	-	55	-	-	-	119	-

Fontes: SEC, MEC/Inep.

Nota: Em função docente está contabilizada a atuação do professor em cada etapa de ensino, que pode ocorrer em mais de uma unidade escolar, em mais de uma dependência administrativa e em mais de uma localização ou município.

3.3.3 Ensino médio

3.3.3.1 Estabelecimentos com ensino médio, por localização e dependência administrativa, no município de Mansidão, no estado da Bahia – 2007-2010

Ano	Estabelecimentos								
	Total	Urbana				Rural			
		Federal	Estadual	Municipal	Privada	Federal	Estadual	Municipal	Privada
2007	3	-	1	-	1	-	-	-	1
2008	1	-	1	-	-	-	-	-	-
2009	2	-	1	-	1	-	-	-	-
2010	1	-	1	-	-	-	-	-	-

Fontes: SEC, MEC/Inep.

3.3.3.2 Matrícula inicial no ensino médio, por localização e dependência administrativa, no município de Mansidão, no estado da Bahia – 2007-2010

Ano	Matrícula Inicial								
	Total	Urbana				Rural			
		Federal	Estadual	Municipal	Privada	Federal	Estadual	Municipal	Privada
2007	965	-	634	-	132	-	-	-	199
2008	624	-	624	-	-	-	-	-	-
2009	644	-	628	-	16	-	-	-	-
2010	594	-	594	-	-	-	-	-	-

Fontes: SEC, MEC/Inep.

Nota: O mesmo aluno pode ter mais de uma matrícula.

3.3.3.3 Funções docentes no ensino médio, por localização e dependência administrativa, no município de Mansidão, no estado da Bahia – 2007-2010

Ano	Funções Docentes								
	Total	Urbana				Rural			
		Federal	Estadual	Municipal	Privada	Federal	Estadual	Municipal	Privada
2007	18	-	11	-	2	-	-	-	5
2008	25	-	25	-	-	-	-	-	-
2009	38	-	35	-	3	-	-	-	-
2010	28	-	28	-	-	-	-	-	-

Fontes: SEC, MEC/Inep.

Nota: Em função docente está contabilizada a atuação do professor em cada etapa de ensino, que pode ocorrer em mais de uma unidade escolar, em mais de uma dependência administrativa e em mais de uma localização ou município.



3.3.4 Educação de jovens e adultos

3.3.4.1 Estabelecimentos com educação de jovens e adultos, por localização e dependência administrativa, no município de Mansidão, no estado da Bahia – 2007-2010

Ano	Estabelecimentos								
	Total	Urbana				Rural			
		Federal	Estadual	Municipal	Privada	Federal	Estadual	Municipal	Privada
2007	-	-	-	-	-	-	-	-	-
2008	-	-	-	-	-	-	-	-	-
2009	-	-	-	-	-	-	-	-	-
2010	-	-	-	-	-	-	-	-	-

Fontes: SEC, MEC/Inep.

3.3.4.2 Matrícula inicial na educação de jovens e adultos, por localização e dependência administrativa, no município de Mansidão, no estado da Bahia – 2007-2010

Ano	Matrícula Inicial								
	Total	Urbana				Rural			
		Federal	Estadual	Municipal	Privada	Federal	Estadual	Municipal	Privada
2007	-	-	-	-	-	-	-	-	-
2008	-	-	-	-	-	-	-	-	-
2009	-	-	-	-	-	-	-	-	-
2010	-	-	-	-	-	-	-	-	-

Fontes: SEC, MEC/Inep.

Nota: O mesmo aluno pode ter mais de uma matrícula.

3.3.4.3 Funções docentes na educação de jovens e adultos, por localização e dependência administrativa, no município de Mansidão, no estado da Bahia – 2007-2010

Ano	Funções Docentes								
	Total	Urbana				Rural			
		Federal	Estadual	Municipal	Privada	Federal	Estadual	Municipal	Privada
2007	-	-	-	-	-	-	-	-	-
2008	-	-	-	-	-	-	-	-	-
2009	-	-	-	-	-	-	-	-	-
2010	-	-	-	-	-	-	-	-	-

Fontes: SEC, MEC/Inep.

Nota: Em função docente está contabilizada a atuação do professor em cada etapa de ensino, que pode ocorrer em mais de uma unidade escolar, em mais de uma dependência administrativa e em mais de uma localização ou município.

3.3.5 Educação Superior

3.3.5.1 Instituições de educação superior, segundo a dependência administrativa, no município de Mansidão, no estado da Bahia – 2007-2010

Ano	Total	Instituições			
		Federal	Estadual	Municipal	Privada
2007	-	-	-	-	-
2008	-	-	-	-	-
2009	1	-	-	-	1
2010	1	-	-	-	1

Fonte: MEC/Inep.

3.3.5.2 Matrícula na educação superior, segundo a dependência administrativa, no município de Mansidão, no estado da Bahia – 2007-2010

Ano	Total	Matrícula			
		Federal	Estadual	Municipal	Privada
2007	-	-	-	-	-
2008	-	-	-	-	-
2009	173	-	-	-	173
2010	26	-	-	-	26

Fonte: MEC/Inep.

Nota: A partir de 2008 inclui os cursos de graduação à distância.

3.3.5.3 Concluintes da educação superior, segundo a dependência administrativa, no município de Mansidão, no estado da Bahia – 2007-2010

Ano	Total	Concluintes			
		Federal	Estadual	Municipal	Privada
2007	-	-	-	-	-
2008	-	-	-	-	-
2009	120	-	-	-	120
2010	-	-	-	-	-

Fonte: MEC/Inep.

Nota: A partir de 2008 inclui os cursos de graduação à distância.

3.3.5.4 Matrícula e concluintes por áreas e cursos, no município de Mansidão, no estado da Bahia – 2007-2010

Áreas e cursos	Matrícula				Concluintes			
	2007	2008	2009	2010	2007	2008	2009	2010
Educação - formação de professor de biologia	-	-	35	1	-	-	28	-
Educação - formação de professor de geografia	-	-	11	-	-	-	11	-
Educação - formação de professor de história	-	-	20	-	-	-	17	-
Educação - Formação de professor de língua/literatura vernácula e língua estrangeira moderna	-	-	39	-	-	-	34	-
Educação - formação de professor de matemática	-	-	32	-	-	-	30	-
Educação - pedagogia	-	-	36	25	-	-	-	-

Fonte: MEC/Inep.

Nota: A partir de 2008 inclui os cursos de graduação à distância.

3.4 Saúde
3.4.1 Hospitais conveniados com o SUS, segundo a esfera administrativa e leitos, no município de Mansidão, no estado da Bahia – 2007-2010

Ano	Hospitais Segundo Esfera Administrativa					Leitos	
	Total	Federal	Estadual	Municipal	Privada	Existentes	SUS
2007	1	-	-	1	-	7	7
2008	1	-	-	1	-	14	14
2009	-	-	-	-	-	-	-
2010	-	-	-	-	-	-	-

Fontes: Datasus-CNES, Sesab/Suvisa/DIS.



3.4.2 Servidores estaduais da área de saúde, segundo o tipo de ocupação, no município de Mansidão, no estado da Bahia – 2007-2010

Tipo de Ocupação	2007	2008	2009	2010
Total	-	-	-	-
Agente serviços de saúde	-	-	-	-
Assistente social	-	-	-	-
Atendente de enfermagem	-	-	-	-
Atendente rural	-	-	-	-
Auxiliar de enfermagem	-	-	-	-
Auxiliar serviços de saúde/Atendente rural	-	-	-	-
Enfermeiro	-	-	-	-
Farmacêutico	-	-	-	-
Fisioterapeuta	-	-	-	-
Médico	-	-	-	-
Nutricionista	-	-	-	-
Odontólogo	-	-	-	-
Técnico em patologia clínica	-	-	-	-
Técnico em radiologia	-	-	-	-
Outras ocupações	-	-	-	-

Fonte: Sesab.

3.4.3 Óbitos, por grupo de causas, no município de Mansidão, no estado da Bahia – 2007-2010

Grupo de Causas	2007	2008	2009	2010
Total	30	34	18	24
Algumas afecções originadas no período perinatal	-	-	1	2
Algumas doenças infecciosas e parasitárias	-	1	2	1
Causas externas de morbidade e mortalidade	2	3	-	4
Doenças da pele e tecido subcutâneo	-	-	-	-
Doenças do aparelho circulatório	1	5	2	6
Doenças do aparelho digestivo	-	-	1	2
Doenças do aparelho geniturinário	-	-	-	-
Doenças do aparelho respiratório	1	-	1	2
Doenças do olho e anexos	-	-	-	-
Doenças do ouvido e da apófise mastóide	-	-	-	-
Doenças do sangue e dos órgãos hematopoéticos e alguns transtornos imunitários	1	2	-	2
Doenças do sistema nervoso	1	-	-	-
Doenças do sistema osteomuscular e do tecido conjuntivo	-	-	-	-
Doenças endócrinas, nutricionais e metabólicas	1	-	-	1
Gravidez, parto e puerpério	-	-	1	1
Malformações congênitas, deformidades e anomalias cromossômicas	-	-	-	-
Neoplasias (tumores)	2	4	-	2
Síntomas, sinais e achados anormais de exames clínicos e de laboratório não classificados em outro item (causas mal definidas)	21	19	10	1
Transtornos mentais e comportamentais	-	-	-	-

Fontes: Sesab/Suvisa/DIS, MS-SIM.

3.4.4 Óbitos, por faixa etária, no município de Mansidão, no estado da Bahia – 2007-2010

Ano	Faixa Etária						
	Total	< 1 Ano	1 a 4	5 a 14	15 a 49	≥ 50 anos	Idade Ignorada
2007	30	-	-	1	5	24	-
2008	34	1	-	-	7	26	-
2009	18	2	-	-	3	13	-
2010	24	3	-	-	7	14	-

Fontes: Sesab/Suvisa/DIS, MS-SIM.

3.4.5 Casos de algumas doenças transmissíveis, de notificação obrigatória, independentes de confirmação, no município de Mansidão, no estado da Bahia – 2007-2010

Doenças Transmissíveis	2007	2008	2009	2010
Total	8	11	185	163
Chagas aguda	-	-	-	-
Coqueluche	-	-	-	-
Dengue	-	5	176	158
Difteria	-	-	-	-
Doenças exantemáticas ⁽¹⁾	1	-
Esquistossomose ⁽²⁾	-	-
Febre tifóide	-	-	-	-
Hanseníase ⁽³⁾	3	3	7	3
Hepatite viral	1	-	-	-
Leishmaniose tegumentar ⁽³⁾	-	-	-	-
Leishmaniose visceral	1	-	-	2
Leptospirose	-	-	-	-
Malária	-	-	-	-
Meningites	1	1	1	-
Paralisia flácida	-	-	-	-
Tétano acidental	-	-	-	-
Tétano neonatal	-	-	-	-
Tuberculose extra-pulmonar	-	-	-	-
Tuberculose pulmonar	2	2	-	-

Fontes: Sesab/Suvisa/DIS, MS-Sinan.

Nota: Para 2007, dados processados em 02-04-2009; para 2008, em 20-11-2009, para 2009, em 06-08-2010 e para 2010, em 26-01-2012.

(1) Casos suspeitos de sarampo e rubéola sem confirmação.

(2) Casos confirmados.

(3) Casos notificados em área não endêmica.

3.4.6 Casos de algumas doenças sexualmente transmissíveis, de notificação obrigatória, independentes de confirmação, no município de Mansidão, no estado da Bahia – 2007-2010

Ano	Aids ⁽¹⁾	Condiloma Acuminado	Herpes Genital	Sífilis		
				Congênita	Em Adulto	Gestante
2007	-	-	-	-	-	-
2008	-	-	-	-	-	-
2009	-	-	-	-	-	-
2010	-	-	-	-	-	-

Fontes: Sesab/Suvisa/DIS, MS-Sinan.

Nota: Para 2007, dados processados em 02-04-2009; para 2008, em 20-11-2009, para 2009, em 06-08-2010 e para 2010, em 26-01-2012.

(1) Casos confirmados.



3.5 Índice de Desenvolvimento Social

3.5.1 Índice de Desenvolvimento Social, segundo seus componentes, no município de Mansidão, no estado da Bahia – 2002, 2004, 2006

Ano	INS	Classificação ⁽¹⁾	INE	Classificação ⁽¹⁾	ISB	Classificação ⁽¹⁾	IRMCH	Classificação ⁽¹⁾	IDS	Classificação ⁽¹⁾
2002	4.931,96	387º	5.075,47	46º	4.866,33	405º	4.993,03	161º	4.966,10	301º
2004	4.931,99	387º	5.126,79	12º	4.861,42	412º	4.993,03	161º	4.977,36	254º
2006	4.916,37	402º	5.134,34	13º	4.872,04	405º	4.993,03	161º	4.977,96	258º

Fonte: SEI.

Notas: INS – Índice do Nível de Saúde.

INE – Índice do Nível de Educação.

ISB – Índice dos Serviços Básicos.

IRMCH – Índice de Renda Média dos Chefes de Família.

IDS – Índice de Desenvolvimento Social.

(1) Posição em relação aos demais municípios do Estado.

3.5.2 Situação do Programa Bolsa Família no município de Mansidão, no estado da Bahia – 2010/2011

Dados Gerais	Quantidade	Período
População total do município	12.592	2010
Total de famílias cadastradas ⁽¹⁾	2.084	11/2011
Número de famílias beneficiárias do Programa Bolsa Família	1.958	12/2011

Fonte: MDS, IBGE.

(1) O total de famílias cadastradas poderá, conforme a legislação do CadÚnico, incluir famílias que tenham renda familiar per capita maior que meio salário mínimo. Isso explica a possível diferença de valores entre o total de famílias cadastradas.

4 Transporte

4.1 Veículos registrados, por tipo, no município de Mansidão, no estado da Bahia – 2008-2011

Ano	Tipo de Veículo						
	Automóvel	Caminhão	Camioneta	Micro-ônibus	Moto	Ônibus	Outros
2008	18	6	29	-	89	3	2
2009	29	8	36	-	107	6	2
2010	49	9	45	-	165	6	2
2011	69	13	50	-	188	6	3

Fonte: Detran.

5 Serviços Básicos

5.1 Energia Elétrica

5.1.1 Consumidores de energia elétrica, por classe, no município de Mansidão, no estado da Bahia – 2008-2011

Ano	Residencial	Industrial	Comercial	Rural	Serviços e Poderes Públicos	Outros ⁽¹⁾	Total
2008	2.381	12	91	176	93	-	2.753
2009	2.459	12	91	169	93	-	2.824
2010	2.632	13	92	205	104	-	3.046
2011	2.898	11	99	196	113	-	3.317

Fonte: Coelba.

(1) Consumidores próprios dos sistemas Coelba.

5.1.2 Consumo de energia elétrica, por classe, no município de Mansidão, no estado da Bahia – 2008-2011 (kWh)

Ano	Residencial	Industrial	Comercial	Rural	Serviços e Poderes Públicos	Outros ⁽¹⁾	Total
2008	1.532.865	40.175	159.298	100.702	670.529	-	2.503.569
2009	1.696.420	43.602	186.850	107.177	693.828	-	2.727.877
2010	1.995.700	47.679	204.383	135.980	814.851	-	3.198.593
2011	2.171.576	43.609	203.699	139.361	934.631	-	3.492.876

Fonte: Coelba.

(1) Consumo próprio dos sistemas Coelba.

5.2 Abastecimento d'Água

5.2.1 Ligações, economias e volume de água faturado no município de Mansidão, no estado da Bahia – 2007-2010

Ano	Ligações	Economias	Volume (m ³)
2007	-	-	-
2008	-	-	-
2009	-	-	-
2010	-	-	-

Fonte: Embasa.

5.3 Correios

5.3.1 Agências de correios e unidades operacionais de atendimento no município de Mansidão, no estado da Bahia – 2007-2010

Ano	Total	Agência de Correio	Agência de Correio Comunitária	Agência de Correio Franqueada	Caixa de Coleta	Posto de Venda de Selo	Outros
2007	2	1	-	-	1	-	-
2008	2	1	-	-	1	-	-
2009	2	1	-	-	1	-	-
2010	2	1	-	-	1	-	-

Fonte: EBCT.



5.4 Bancos

5.4.1 Distribuição de agências bancárias no município de Mansidão, no estado da Bahia – 2007-2010

Ano	Natureza Administrativa	
	Federal	Particular
2007	-	-
2008	-	-
2009	-	-
2010	-	-

Fonte: Banco Central

6 Informações Econômicas

6.1 Agropecuária

6.1.1 Produção, área colhida e rendimento médio dos principais produtos agrícolas no município de Mansidão, no estado da Bahia – 2007-2010

Produtos	2007			2008			2009			2010		
	Produção (t)	Área Colhida (ha)	Rendimento Médio (kg/ha)	Produção (t)	Área Colhida (ha)	Rendimento Médio (kg/ha)	Produção (t)	Área Colhida (ha)	Rendimento Médio (kg/ha)	Produção (t)	Área Colhida (ha)	Rendimento Médio (kg/ha)
Arroz (em casca)	60	100	600	108	150	720	163	175	931	240	167	1.437
Cana-de-açúcar	13.255	275	48.200	11.750	250	47.000	11.625	250	46.500	11.040	230	48.000
Feijão (em grão)	288	800	360	459	950	483	600	590	1.017	770	795	969
Mandioca	2.625	250	10.500	3.000	250	12.000	2.520	210	12.000	2.760	230	12.000
Milho (em grão)	1.068	890	1.200	1.360	1.000	1.360	2.957	1.120	2.640	4.320	1.080	4.000

Fonte: IBGE-PAM.

6.1.2 Efetivo dos principais rebanhos no município de Mansidão, no estado da Bahia – 2007-2010

Tipo de Rebanho	Efetivo (cabeças)			
	2007	2008	2009	2010
Asininos	446	405	365	340
Bovinos	19.849	17.531	15.752	16.497
Caprinos	3.550	3.636	3.740	3.850
Equinos	385	355	323	298
Galinhas	13.200	13.000	13.250	12.920
Galos, frangas, frangos e pintos	16.300	15.500	15.800	15.200
Muares	130	120	110	103
Ovinos	3.800	3.930	3.990	4.030
Suínos	2.860	2.998	3.051	3.115

Fonte: IBGE-PPM.

6.1.3 Produção dos principais produtos de origem animal no município de Mansidão, no estado da Bahia 2007-2010

Produto	2007	2008	2009	2010
Leite (mil litros)	700	670	804	811
Mel de abelha (quilogramas)	700	725	740	765
Ovos de galinha (mil dúzias)	33	32	34	34

Fonte: IBGE-PPM.

6.1.4 Financiamentos concedidos a produtores e cooperativas, por atividade e finalidade, no município de Mansidão, no estado da Bahia – 2008-2011

Ano/Atividade	Custeio		Investimento		Comercialização		Total	
	Contrato	Valor (R\$ 1,00)	Contrato	Valor (R\$ 1,00)	Contrato	Valor (R\$1,00)	Contrato	Valor (R\$ 1,00)
2008								
Agrícola	7	17.281,40	-	0,00	-	0,00	7	17.281,40
Pecuária	2	107.741,50	4	106.600,00	-	0,00	6	214.341,50
2009								
Agrícola	5	13.305,44	-	0,00	-	0,00	5	13.305,44
Pecuária	3	293.303,15	-	0,00	-	0,00	3	293.303,15
2010								
Agrícola	2	4.958,72	3	4.700,00	-	0,00	5	9.658,72
Pecuária	7	628.144,90	120	144.825,00	-	0,00	127	772.969,90
2011								
Agrícola	-	0,00	1	2.000,00	-	0,00	1	2.000,00
Pecuária	8	750.326,84	93	466.983,72	-	0,00	101	1.217.310,56

Fonte: Banco Central.

6.2 PIB Municipal

6.2.1 Valor Adicionado, PIB e PIB per capita a preços correntes no município de Mansidão, no estado da Bahia – 2006-2009

Ano	Valor Adicionado (R\$ milhões)			Valor Adicionado APU ⁽²⁾ (R\$ milhões)	Impostos Sobre Produtos (R\$ milhões)	PIB (R\$ milhões)	PIB Per Capita (R\$ 1,00)
	Agropecuária	Indústria	Serviços ⁽¹⁾				
2006	3,20	2,54	18,36	12,23	0,84	24,94	2.149,60
2007	3,23	2,61	20,40	13,61	0,79	27,03	2.301,88
2008	4,50	2,76	21,97	15,06	0,88	30,11	2.479,82
2009 ⁽³⁾	4,72	3,15	23,88	16,23	0,89	32,64	2.665,45

Fontes: SEI, IBGE.

(1) Inclui APU.

(2) Administração Pública (atividades governamentais).

(3) Dados sujeitos a retificações.



6.3 Finanças Públicas

6.3.1 Arrecadação municipal, estadual e transferências constitucionais no município de Mansidão, no estado da Bahia – 2007-2010

(R\$1,00)

Ano	Municipal ⁽¹⁾			Estadual				Transferências	
	IPTU	ISS	Total	ICMS	IPVA	ITD	Total	Estado	União
2007	495,86	211.551,14	212.047,00	160.809,10	5.509,22	0,00	166.318,32	1.535.865,81	4.359.923,58
2008	0,00	335.630,76	335.630,76	202.637,02	11.273,20	0,00	213.910,22	1.799.559,24	5.299.331,05
2009	12.951,09	239.666,26	252.617,35	95.092,07	11.794,92	0,00	106.886,99	1.750.721,99	4.954.102,31
2010	16.324,20	229.469,65	245.793,85	234.177,34	33.997,20	0,00	268.174,54	2.104.286,64	5.310.716,11

Fontes: STN, Sefaz-BA.

(1) Dados do Finanças do Brasil-Finbra.

6.4 Índice de Desenvolvimento Econômico

6.4.1 Índice de Desenvolvimento Econômico, segundo seus componentes, no município de Mansidão, no estado da Bahia – 2002, 2004, 2006

Ano	INF	Classificação ⁽¹⁾	IQM	Classificação ⁽¹⁾	IPM	Classificação ⁽¹⁾	IDE	Classificação ⁽¹⁾
2002	4.986,03	387	4.992,16	198	4.983,28	353	4.987,16	356
2004	4.985,59	386	4.991,04	280	4.983,93	354	4.986,85	373
2006	4.920,97	390	4.996,89	146	4.984,55	351	4.967,36	338

Fonte: SEI.

Notas: INF – Índice de Infraestrutura.

IQM – Índice de Qualificação da Mão de Obra.

IPM – Índice do Produto Municipal.

IDE – Índice de Desenvolvimento Econômico.

(1) Posição em relação aos demais municípios do Estado.

7 Justiça Eleitoral

7.1 Eleitorado e abstenção nas eleições no município de Mansidão, no estado da Bahia – 2010

Especificação	Dados Gerais
Eleitorado	9,040
Abstenção - 1º turno %	37,41
Abstenção - 2º turno %	40,30

Fonte: TSE.

7.2 Resultado das eleições para presidente e governador no município de Mansidão, no estado da Bahia – 2010

Cargos/Partidos	Votos		Situação
	Nominais	% Votos Válidos	
Presidente - 2º turno			
PT	4.069	78,72	Eleito
PSDB	1.100	21,28	Não eleito
Governador - 1º turno			
PT	3.054	61,63	Eleito
DEM	1.297	26,18	Não eleito
Outros	604	12,19	Não eleito

Fonte: TSE.

7.3 Resultado das eleições para prefeito no município de Mansidão, no estado da Bahia – 2008

Cargo/Partidos	Votos		Situação
	Nominais	% Votos Válidos	
Prefeito - 1º turno			
PR	3.866	50,05	Eleito
PSDB	3.859	49,95	Não eleito

Fonte: TSE.

Riachão das Neves



Foto: Lourival Custódio



RIACHÃO DAS NEVES TERRITÓRIO DE IDENTIDADE BACIA DO RIO GRANDE



Fonte: Bahia (2012), SEI (2010).



Município em destaque

ESCALA: 1:2.500.000

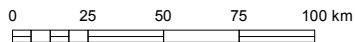

1 Informações Gerais

1.1 Regionalização

Messorregião Geográfica: Extremo Oeste Baiano

Microrregião Geográfica: 01. Barreiras

Região Econômica: 15. Oeste

Região Administrativa: 25. Barreiras

Eixo de Desenvolvimento: Oeste do São Francisco

Território de Identidade: 11. Bacia do Rio Grande

1.2 Legislação Político/Administrativa

Lei de Criação: nº 1.731 de 19/07/1962. Publicada no DOE de 25/07/1962

Lei Vigente: nº 12.906 de 24/09/2013. Publicada no DOE de 25/09/2013

Outras Leis de Referência: Angical nº 12.906 de 24/09/2013. Publicada no DOE de 25/09/2013; Barreiras nº 12.906 de 24/09/2013. Publicada no DOE de 25/09/2013; Cotegipe nº 12.906 de 24/09/2013. Publicada no DOE de 25/09/2013; Formosa do Rio Preto nº 12.906 de 24/09/2013. Publicada no DOE de 25/09/2013; e Santa Rita de Cássia nº 12.906 de 24/09/2013. Publicada no DOE de 25/09/2013

Município de Origem: Cotegipe

Distritos: Riachão das Neves (sede), Cariparé e São José do Rio Grande

Limites Intermunicipais: Angical, Barreiras, Cotegipe, Formosa do Rio Preto e Santa Rita de Cássia

2 Informações Geográficas

2.1 Indicadores Geográficos

2.1.1 Área, distância da capital, coordenadas geográficas e altitude

Área (Km ²)	Coordenadas Geográficas		Altitude (m)	Distância da Capital (Km)
	Latitude Sul	Longitude Oeste		
5.670,4	-11°44'46"	44°54'36"	495	915

Fontes: IBGE (2010), Derba (2007).

Nota: Os dados de área não foram atualizados com a poligonal atual, redefinida a partir da Lei nº 12.057, de 11 de janeiro de 2011. O cálculo das áreas dos municípios é de responsabilidade do IBGE, conforme legislação em vigor.

2.2 Recursos Naturais

2.2.1 Clima

Tipo climático: **Úmido a subúmido**

Temperatura média anual (°C): **24,2**

Período chuvoso: **outubro a abril**

Pluviosidade anual (mm): **1122,1**

2.2.2 Solo

Latossolos, Neossolos e Luvisolos

2.2.3 Vegetação

Cerrado Arbóreo Aberto e Cerrado Parque, sem Floresta-de-Galeria

2.2.4 Geomorfologia

Chapadão Central, Depressão do São Francisco e Patamares do Chapadão

2.2.5 Geologia

Ardósias, Arenitos finos e médios, Calcários, Depósitos Eluvionares e Coluvionares, Depósitos Fluviais e Margas

2.2.6 Ocorrências minerais

Areia, Argila e Pedra para construção

2.2.7 Hidrografia

Bacia hidrográfica: **Bacia do Rio Grande**

Rio(s) principal(is): **Rio Grande, Rio Branco, Vereda do Monte Alegre ou Funil, Rio Curralinho e Rio Jatobá**

Áreas irrigadas: **Projeto de Irrigação Nupeba/Riacho Grande**

Espelhos d'água: **Barragem de Canudos**

2.3 Área Especial

2.3.1 Unidades de conservação -

2.3.2 Projetos de assentamento de reforma agrária

Carlota, Castelo e Rio Branco

2.3.3 Projetos cédula da terra

Associação Agrícola Santa Rafaela Maria/Fazenda Carlota, Associação Produtores de Barreiras I/Fazenda Mandacarú e Associação de Pequenos Produtores Rurais da Fazenda Geraisinho/Fazenda Geraisinho

2.3.4 Projetos crédito fundiário e combate à pobreza rural -

3 Características Demográficas e Sociais

3.1 Demografia

3.1.1 População, área e densidade demográfica do município de Riachão das Neves, no estado da Bahia 2000/2010

Ano	População	Área (km ²)	Densidade Demográfica (hab/km ²)
2000	21.917	5.840,19	3,75
2010	21.937	5.670,40	3,87

Fonte: IBGE-Censo Demográfico.

3.1.2 População, por situação de domicílio, no município de Riachão das Neves, no estado da Bahia – 2010

Situação de Domicílio	População
Total	21.937
Urbana	10.744
Rural	11.193

Fonte: IBGE-Censo Demográfico.

3.1.3 População, por sexo, no município de Riachão das Neves, no estado da Bahia – 2010

Sexo	População
Total	21.937
Homens	11.440
Mulheres	10.497

Fonte: IBGE-Censo Demográfico.

3.1.4 Domicílios, por espécie, no município de Riachão das Neves, no estado da Bahia – 2010

Espécie	Domicílios
Total geral	7.881
Particulares	7.852
Ocupados	5.923
Não ocupados	1.929
Fechado	-
Uso ocasional	750
Vago	1.179
Coletivos	29
Com morador	3
Sem morador	26

Fonte: IBGE-Censo Demográfico.

3.2 Pessoal Ocupado

3.2.1 Pessoal ocupado no mercado formal de trabalho, por setor de atividade econômica, no município de Riachão das Neves, no estado da Bahia – 2007-2010

Setor de Atividade	2007	2008	2009	2010
Extrativa mineral	-	7	1	1
Indústria de transformação	26	32	29	40
Serviços industriais de utilidade pública	-	-	-	-
Construção civil	-	-	-	-
Comércio	38	45	70	95
Serviços	23	24	32	36
Administração pública	997	894	895	884
Agropecuária, extrativa vegetal, caça e pesca	580	544	738	950

Fonte: Ministério do Trabalho-RAIS.

3.2.2 Grau de instrução do pessoal ocupado no mercado formal de trabalho, no município de Riachão das Neves, no estado da Bahia – 2007-2010

Grau de Instrução	2007	2008	2009	2010
Analfabeto	32	46	35	60
Até o 5º ano incompleto do ensino fundamental	183	151	178	227
5º ano completo do ensino fundamental	135	110	138	201
Do 6º ao 9º ano incompleto do ensino fundamental	261	203	228	217
Ensino fundamental completo	148	133	184	212
Ensino médio incompleto	95	60	65	75
Ensino médio completo	691	714	803	855
Educação superior incompleta	27	30	33	30
Educação superior completa	78	88	92	120
Mestrado completo	14	11	9	9
Doutorado completo	-	-	-	-

Fonte: Ministério do Trabalho-RAIS.

3.3 Educação

3.3.1 Educação infantil

3.3.1.1 Estabelecimentos com educação infantil, por localização e dependência administrativa, no município de Riachão das Neves, no estado da Bahia – 2007-2010

Ano	Estabelecimentos								
	Total	Urbana				Rural			
		Federal	Estadual	Municipal	Privada	Federal	Estadual	Municipal	Privada
2007	53	-	-	7	-	-	-	46	-
2008	56	-	-	6	-	-	-	50	-
2009	59	-	-	5	-	-	-	54	-
2010	53	-	-	5	-	-	-	48	-

Fontes: SEC, MEC/Inep.

3.3.1.2 Matrícula inicial na educação infantil, por localização e dependência administrativa, no município de Riachão das Neves, no estado da Bahia – 2007-2010

Ano	Matrícula Inicial								
	Total	Urbana				Rural			
		Federal	Estadual	Municipal	Privada	Federal	Estadual	Municipal	Privada
2007	1.108	-	-	500	-	-	-	608	-
2008	1.246	-	-	424	-	-	-	822	-
2009	1.030	-	-	262	-	-	-	768	-
2010	790	-	-	215	-	-	-	575	-

Fontes: SEC, MEC/Inep.

Nota: O mesmo aluno pode ter mais de uma matrícula.

3.3.1.3 Funções docentes na educação infantil, por localização e dependência administrativa, no município de Riachão das Neves, no estado da Bahia – 2007-2010

Ano	Funções Docentes								
	Total	Urbana				Rural			
		Federal	Estadual	Municipal	Privada	Federal	Estadual	Municipal	Privada
2007	111	-	-	41	-	-	-	70	-
2008	58	-	-	30	-	-	-	28	-
2009	57	-	-	21	-	-	-	36	-
2010	41	-	-	19	-	-	-	22	-

Fontes: SEC, MEC/Inep.

Nota: Em função docente está contabilizada a atuação do professor em cada etapa de ensino, que pode ocorrer em mais de uma unidade escolar, em mais de uma dependência administrativa e em mais de uma localização ou município.

3.3.2 Ensino fundamental

3.3.2.1 Estabelecimentos com ensino fundamental, por localização e dependência administrativa, no município de Riachão das Neves, no estado da Bahia – 2007-2010

Ano	Estabelecimentos								
	Total	Urbana				Rural			
		Federal	Estadual	Municipal	Privada	Federal	Estadual	Municipal	Privada
2007	61	-	1	7	-	-	-	53	-
2008	60	-	1	7	-	-	-	52	-
2009	58	-	1	6	-	-	-	51	-
2010	58	-	1	6	-	-	-	51	-

Fontes: SEC, MEC/Inep.

3.3.2.2 Matrícula inicial no ensino fundamental, por localização e dependência administrativa, no município de Riachão das Neves, no estado da Bahia – 2007-2010

Ano	Matrícula Inicial								
	Total	Urbana				Rural			
		Federal	Estadual	Municipal	Privada	Federal	Estadual	Municipal	Privada
2007	5.638	-	476	1.651	-	-	-	3.511	-
2008	5.174	-	258	1.761	-	-	-	3.155	-
2009	4.505	-	176	1.446	-	-	-	2.883	-
2010	3.957	-	98	1.349	-	-	-	2.510	-

Fontes: SEC, MEC/Inep.

Nota: O mesmo aluno pode ter mais de uma matrícula.

3.3.2.3 Funções docentes no ensino fundamental, por localização e dependência administrativa, no município de Riachão das Neves, no estado da Bahia – 2007-2010

Ano	Funções Docentes								
	Total	Urbana				Rural			
		Federal	Estadual	Municipal	Privada	Federal	Estadual	Municipal	Privada
2007	301	-	26	69	-	-	-	206	-
2008	326	-	16	96	-	-	-	214	-
2009	257	-	13	80	-	-	-	164	-
2010	261	-	15	81	-	-	-	165	-

Fontes: SEC, MEC/Inep.

Nota: Em função docente está contabilizada a atuação do professor em cada etapa de ensino, que pode ocorrer em mais de uma unidade escolar, em mais de uma dependência administrativa e em mais de uma localização ou município.

3.3.3 Ensino médio

3.3.3.1 Estabelecimentos com ensino médio, por localização e dependência administrativa, no município de Riachão das Neves, no estado da Bahia – 2007-2010

Ano	Estabelecimentos								
	Total	Urbana				Rural			
		Federal	Estadual	Municipal	Privada	Federal	Estadual	Municipal	Privada
2007	2	-	2	-	-	-	-	-	-
2008	2	-	2	-	-	-	-	-	-
2009	2	-	2	-	-	-	-	-	-
2010	2	-	2	-	-	-	-	-	-

Fontes: SEC, MEC/Inep.

3.3.3.2 Matrícula inicial no ensino médio, por localização e dependência administrativa, no município de Riachão das Neves, no estado da Bahia – 2007-2010

Ano	Matrícula Inicial								
	Total	Urbana				Rural			
		Federal	Estadual	Municipal	Privada	Federal	Estadual	Municipal	Privada
2007	1.332	-	1.332	-	-	-	-	-	-
2008	1.189	-	1.189	-	-	-	-	-	-
2009	1.184	-	1.184	-	-	-	-	-	-
2010	1.124	-	1.124	-	-	-	-	-	-

Fontes: SEC, MEC/Inep.

Nota: O mesmo aluno pode ter mais de uma matrícula.

3.3.3.3 Funções docentes no ensino médio, por localização e dependência administrativa, no município de Riachão das Neves, no estado da Bahia – 2007-2010

Ano	Funções Docentes								
	Total	Urbana				Rural			
		Federal	Estadual	Municipal	Privada	Federal	Estadual	Municipal	Privada
2007	54	-	54	-	-	-	-	-	-
2008	73	-	73	-	-	-	-	-	-
2009	58	-	58	-	-	-	-	-	-
2010	48	-	48	-	-	-	-	-	-

Fontes: SEC, MEC/Inep.

Nota: Em função docente está contabilizada a atuação do professor em cada etapa de ensino, que pode ocorrer em mais de uma unidade escolar, em mais de uma dependência administrativa e em mais de uma localização ou município.

3.3.4 Educação de jovens e adultos

3.3.4.1 Estabelecimentos com educação de jovens e adultos, por localização e dependência administrativa, no município de Riachão das Neves, no estado da Bahia – 2007-2010

Ano	Estabelecimentos								
	Total	Urbana				Rural			
		Federal	Estadual	Municipal	Privada	Federal	Estadual	Municipal	Privada
2007	-	-	-	-	-	-	-	-	-
2008	-	-	-	-	-	-	-	-	-
2009	6	-	-	2	-	-	-	4	-
2010	10	-	-	3	-	-	-	7	-

Fontes: SEC, MEC/Inep.

3.3.4.2 Matrícula inicial na educação de jovens e adultos, por localização e dependência administrativa, no município de Riachão das Neves, no estado da Bahia – 2007-2010

Ano	Matrícula Inicial								
	Total	Urbana				Rural			
		Federal	Estadual	Municipal	Privada	Federal	Estadual	Municipal	Privada
2007	-	-	-	-	-	-	-	-	-
2008	-	-	-	-	-	-	-	-	-
2009	262	-	-	193	-	-	-	69	-
2010	489	-	-	222	-	-	-	267	-

Fontes: SEC, MEC/Inep.

Nota: O mesmo aluno pode ter mais de uma matrícula.

3.3.4.3 Funções docentes na educação de jovens e adultos, por localização e dependência administrativa, no município de Riachão das Neves, no estado da Bahia – 2007-2010

Ano	Funções Docentes								
	Total	Urbana				Rural			
		Federal	Estadual	Municipal	Privada	Federal	Estadual	Municipal	Privada
2007	-	-	-	-	-	-	-	-	-
2008	-	-	-	-	-	-	-	-	-
2009	22	-	-	13	-	-	-	9	-
2010	43	-	-	19	-	-	-	24	-

Fontes: SEC, MEC/Inep.

Nota: Em função docente está contabilizada a atuação do professor em cada etapa de ensino, que pode ocorrer em mais de uma unidade escolar, em mais de uma dependência administrativa e em mais de uma localização ou município.

3.3.5 Educação Superior

3.3.5.1 Instituições de educação superior, segundo a dependência administrativa, no município de Riachão das Neves, no estado da Bahia – 2007-2010

Ano	Total	Instituições			
		Federal	Estadual	Municipal	Privada
2007	1	-	1	-	-
2008	1	-	1	-	-
2009	-	-	-	-	-
2010	1	-	1	-	-

Fonte: MEC/Inep.

3.3.5.2 Matrícula na educação superior, segundo a dependência administrativa, no município de Riachão das Neves, no estado da Bahia – 2007-2010

Ano	Total	Matrícula			
		Federal	Estadual	Municipal	Privada
2007	-	-	-	-	-
2008	50	-	50	-	-
2009	-	-	-	-	-
2010	50	-	50	-	-

Fonte: MEC/Inep.

Nota: A partir de 2008 inclui os cursos de graduação à distância.

3.3.5.3 Concluintes da educação superior, segundo a dependência administrativa, no município de Riachão das Neves, no estado da Bahia – 2007-2010

Ano	Total	Concluintes			
		Federal	Estadual	Municipal	Privada
2007	-	-	-	-	-
2008	-	-	-	-	-
2009	-	-	-	-	-
2010	-	-	-	-	-

Fonte: MEC/Inep.

Nota: A partir de 2008 inclui os cursos de graduação à distância.

3.3.5.4 Matrícula e concluintes por área e curso, no município de Riachão das Neves, no estado da Bahia – 2007-2010

Área e curso	Matrícula				Concluintes			
	2007	2008	2009	2010	2007	2008	2009	2010
Educação - pedagogia	-	50	-	50	-	-	-	-

Fonte: MEC/Inep.

Nota: A partir de 2008 inclui os cursos de graduação à distância.

3.4 Saúde
3.4.1 Hospitais conveniados com o SUS, segundo a esfera administrativa e leitos, no município de Riachão das Neves, no estado da Bahia – 2007-2010

Ano	Hospitais Segundo Esfera Administrativa					Leitos	
	Total	Federal	Estadual	Municipal	Privada	Existentes	SUS
2007	1	-	-	1	-	29	29
2008	1	-	-	1	-	29	29
2009	1	-	-	1	-	29	29
2010	1	-	-	1	-	29	29

Fontes: Datasus-CNES, Sesab/Suvisa/DIS.

3.4.2 Servidores estaduais da área de saúde, segundo o tipo de ocupação, no município de Riachão das Neves, no estado da Bahia – 2007-2010

Tipo de Ocupação	2007	2008	2009	2010
Total	-	-	-	-
Agente serviços de saúde	-	-	-	-
Assistente social	-	-	-	-
Atendente de enfermagem	-	-	-	-
Atendente rural	-	-	-	-
Auxiliar de enfermagem	-	-	-	-
Auxiliar serviços de saúde/Atendente rural	-	-	-	-
Enfermeiro	-	-	-	-
Farmacêutico	-	-	-	-
Fisioterapeuta	-	-	-	-
Médico	-	-	-	-
Nutricionista	-	-	-	-
Odontólogo	-	-	-	-
Técnico em patologia clínica	-	-	-	-
Técnico em radiologia	-	-	-	-
Outras ocupações	-	-	-	-

Fonte: Sesab.

3.4.3 Óbitos, por grupo de causas, no município de Riachão das Neves, no estado da Bahia – 2007-2010

Grupo de Causas	2007	2008	2009	2010
Total	92	95	126	105
Algumas afecções originadas no período perinatal	4	3	4	3
Algumas doenças infecciosas e parasitárias	7	10	7	8
Causas externas de morbidade e mortalidade	8	17	18	12
Doenças da pele e tecido subcutâneo	-	-	-	-
Doenças do aparelho circulatório	17	16	27	19
Doenças do aparelho digestivo	4	1	2	2
Doenças do aparelho geniturinário	-	2	2	1
Doenças do aparelho respiratório	2	5	10	8
Doenças do olho e anexos	-	-	-	-
Doenças do ouvido e da apófise mastóide	-	-	-	-
Doenças do sangue e dos órgãos hematopoéticos e alguns transtornos imunitários	-	-	-	1
Doenças do sistema nervoso	-	-	-	1
Doenças do sistema osteomuscular e do tecido conjuntivo	-	-	-	-
Doenças endócrinas, nutricionais e metabólicas	1	3	1	5
Gravidez, parto e puerpério	-	-	-	-
Malformações congênitas, deformidades e anomalias cromossômicas	2	-	3	-
Neoplasias (tumores)	5	5	6	7
Síntomas, sinais e achados anormais de exames clínicos e de laboratório não classificados em outro item (causas mal definidas)	40	33	44	38
Transtornos mentais e comportamentais	2	-	2	-

Fontes: Sesab/Suvisa/DIS, MS-SIM.

3.4.4 Óbitos, por faixa etária, no município de Riachão das Neves, no estado da Bahia – 2007-2010

Ano	Faixa Etária						
	Total	< 1 Ano	1 a 4	5 a 14	15 a 49	≥ 50 anos	Idade Ignorada
2007	92	8	1	-	22	61	-
2008	95	6	2	3	20	64	-
2009	126	7	1	2	44	71	1
2010	104	4	2	4	26	68	-

Fontes: Sesab/Suvisa/DIS, MS-SIM.

3.4.5 Casos de algumas doenças transmissíveis, de notificação obrigatória, independentes de confirmação, no município de Riachão das Neves, no estado da Bahia – 2007-2010

Doenças Transmissíveis	2007	2008	2009	2010
Total	38	40	371	67
Chagas aguda	-	-	-	-
Coqueluche	-	-	-	-
Dengue	9	3	353	33
Difteria	-	-	-	-
Doenças exantemáticas ⁽¹⁾	1	4
Esquistossomose ⁽²⁾	1	-
Febre tifóide	-	-	-	-
Hanseníase ⁽³⁾	12	4	7	12
Hepatite viral	11	31	3	5
Leishmaniose tegumentar ⁽³⁾	1	-	-	2
Leishmaniose visceral	-	-	-	-
Leptospirose	-	-	-	-
Malária	-	-	-	-
Meningites	3	2	2	5
Paralisia flácida	-	-	-	-
Tétano acidental	-	-	-	-
Tétano neonatal	-	-	-	-
Tuberculose extra-pulmonar	1	-	-	-
Tuberculose pulmonar	1	-	4	6

Fontes: Sesab/Suvisa/DIS, MS-Sinan.

Nota: Para 2007, dados processados em 02-04-2009; para 2008, em 20-11-2009, para 2009, em 06-08-2010 e para 2010, em 26-01-2012.

(1) Casos suspeitos de sarampo e rubéola sem confirmação.

(2) Casos confirmados.

(3) Casos notificados em área não endêmica.

3.4.6 Casos de algumas doenças sexualmente transmissíveis, de notificação obrigatória, independentes de confirmação, no município de Riachão das Neves, no estado da Bahia – 2007-2010

Ano	Aids ⁽¹⁾	Condiloma Acuminado	Herpes Genital	Sífilis		
				Congênita	Em Adulto	Gestante
2007	-	-	-	-	-	-
2008	-	-	-	-	-	-
2009	-	-	-	-	-	-
2010	1	-	1	-	1	-

Fontes: Sesab/Suvisa/DIS, MS-Sinan.

Nota: Para 2007, dados processados em 02-04-2009; para 2008, em 20-11-2009, para 2009, em 06-08-2010 e para 2010, em 26-01-2012.

(1) Casos confirmados.

3.5 Índice de Desenvolvimento Social

3.5.1 Índice de Desenvolvimento Social, segundo seus componentes, no município de Riachão das Neves, no estado da Bahia – 2002, 2004, 2006

Ano	INS	Classificação ⁽¹⁾	INE	Classificação ⁽¹⁾	ISB	Classificação ⁽¹⁾	IRMCH	Classificação ⁽¹⁾	IDS	Classificação ⁽¹⁾
2002	4.940,57	373º	4.997,27	188º	4.939,06	304º	4.971,98	215º	4.962,16	317º
2004	4.935,01	381º	4.990,47	215º	4.934,90	320º	4.971,98	215º	4.958,03	328º
2006	4.945,53	373º	5.021,70	135º	4.935,00	325º	4.971,98	215º	4.968,44	301º

Fonte: SEI.

Notas: INS – Índice do Nível de Saúde.

INE – Índice do Nível de Educação.

ISB – Índice dos Serviços Básicos.

IRMCH – Índice de Renda Média dos Chefes de Família.

IDS – Índice de Desenvolvimento Social.

(1) Posição em relação aos demais municípios do Estado.

3.5.2 Situação do Programa Bolsa Família no município de Riachão das Neves, no estado da Bahia – 2010/2011

Dados Gerais	Quantidade	Período
População total do município	21.937	2010
Total de famílias cadastradas ⁽¹⁾	5.100	11/2011
Número de famílias beneficiárias do Programa Bolsa Família	3.946	12/2011

Fonte: MDS, IBGE.

(1) O total de famílias cadastradas poderá, conforme a legislação do CadÚnico, incluir famílias que tenham renda familiar per capita maior que meio salário mínimo. Isso explica a possível diferença de valores entre o total de famílias cadastradas.

4 Transporte

4.1 Veículos registrados, por tipo, no município de Riachão das Neves, no estado da Bahia 2008-2011

Ano	Tipo de Veículo						
	Automóvel	Caminhão	Camioneta	Micro-ônibus	Moto	Ônibus	Outros
2008	214	36	114	15	296	15	40
2009	257	45	125	18	443	17	45
2010	319	54	140	17	601	20	61
2011	381	76	172	18	730	25	83

Fonte: Detran.

5 Serviços Básicos

5.1 Energia Elétrica

5.1.1 Consumidores de energia elétrica, por classe, no município de Riachão das Neves, no estado da Bahia 2008-2011

Ano	Residencial	Industrial	Comercial	Rural	Serviços e Poderes Públicos	Outros ⁽¹⁾	Total
2008	5.487	24	325	455	209	1	6.501
2009	5.681	24	323	461	230	1	6.720
2010	5.997	24	321	506	241	1	7.090
2011	6.063	20	320	589	250	1	7.243

Fonte: Coelba.

(1) Consumidores próprios dos sistemas Coelba.

5.1.2 Consumo de energia elétrica, por classe, no município de Riachão das Neves, no estado da Bahia 2008-2011

(KWh)

Ano	Residencial	Industrial	Comercial	Rural	Serviços e Poderes Públicos	Outros ⁽¹⁾	Total
2008	3.904.931	405.774	1.559.191	8.645.534	2.571.149	18.230	17.104.809
2009	4.307.967	454.048	1.535.020	7.095.853	2.335.665	24.080	15.752.633
2010	4.955.652	523.870	1.465.760	8.328.075	2.450.469	12.332	17.736.158
2011	5.180.084	417.600	1.557.692	7.910.866	2.503.844	20.933	17.591.019

Fonte: Coelba.

(1) Consumo próprio dos sistemas Coelba.

5.2 Abastecimento d'Água

5.2.1 Ligações, economias e volume de água faturado no município de Riachão das Neves, no estado da Bahia – 2007-2010

Ano	Ligações	Economias	Volume (m³)
2007	1.973	2.009	313.928
2008	2.008	2.067	327.022
2009	2.059	2.116	324.699
2010	2.103	2.160	338.699

Fonte: Embasa.

5.3 Correios

5.3.1 Agências de correios e unidades operacionais de atendimento no município de Riachão das Neves, no estado da Bahia – 2007-2010

Ano	Total	Agência de Correio	Agência de Correio Comunitária	Agência de Correio Franqueada	Caixa de Coleta	Posto de Venda de Selo	Outros
2007	3	1	2	-	-	-	-
2008	3	1	2	-	-	-	-
2009	3	1	2	-	-	-	-
2010	3	1	2	-	-	-	-

Fonte: EBCT.

5.4 Bancos

5.4.1 Distribuição de agências bancárias no município de Riachão das Neves, no estado da Bahia – 2007-2010

Ano	Natureza Administrativa	
	Federal	Particular
2007	1	-
2008	1	1
2009	1	-
2010	1	-

Fonte: Banco Central.

6 Informações Econômicas

6.1 Agropecuária

6.1.1 Produção, área colhida e rendimento médio dos principais produtos agrícolas no município de Riachão das Neves, no estado da Bahia – 2007-2010

Produtos	2007			2008			2009			2010		
	Produção (t)	Área Colhida (ha)	Rendimento Médio (kg/ha)	Produção (t)	Área Colhida (ha)	Rendimento Médio (kg/ha)	Produção (t)	Área Colhida (ha)	Rendimento Médio (kg/ha)	Produção (t)	Área Colhida (ha)	Rendimento Médio (kg/ha)
Algodão herbáceo (em caroço)	55.530	13.995	3.968	45.308	11.698	3.873	42.880	12.986	3.302	86.999	22.463	3.873
Arroz (em casca)	950	720	1.319	1.651	1.106	1.493	2.507	1.567	1.600	1.547	910	1.700
Banana	843	43	19.605	1.001	47	21.298	1.044	49	21.306	1.100	50	22.000
Cana-de-açúcar	19.320	400	48.300	18.430	380	48.500	18.720	390	48.000	19.680	410	48.000
Coco-da-baía ⁽¹⁾	885	30	29.500	939	30	31.300	900	30	30.000	945	30	31.500
Feijão (em grão)	1.170	780	1.500	2.707	1.160	2.334	1.744	740	2.357	3.366	1.652	2.038
Goiaba	304	23	13.217	375	25	15.000	-	-	-	-	-	-
Limão	545	25	21.800	550	25	22.000	543	25	21.720	550	25	22.000
Mandioca	12.875	1.030	12.500	11.938	940	12.700	9.880	760	13.000	10.800	900	12.000
Manga	1.180	100	11.800	1.285	100	12.850	1.250	100	12.500	1.300	100	13.000
Milho (em grão)	55.194	9.600	5.749	61.650	9.700	6.356	68.724	8.940	7.687	68.839	8.395	8.200
Soja (em grão)	184.140	68.200	2.700	212.520	70.000	3.036	162.817	63.850	2.550	196.434	64.194	3.060
Sorgo granífero (em grão)	-	-	-	-	-	-	-	-	-	936	520	1.800

Fonte: IBGE-PAM.

(1) Quantidade produzida em mil frutos e rendimento médio em frutos por hectare.

6.1.2 Efetivo dos principais rebanhos no município de Riachão das Neves, no estado da Bahia – 2007-2010

Tipo de Rebanho	Efetivo (cabeças)			
	2007	2008	2009	2010
Asininos	995	915	834	760
Bovinos	90.185	79.837	76.063	77.118
Bubalinos	-	-	-	4
Caprinos	1.750	1.800	1.853	1.900
Equinos	3.900	3.530	3.229	2.930
Galinhas	17.200	17.805	17.990	18.100
Galos, frangas, frangos e pintos	42.000	42.960	44.210	42.880
Muare	550	498	455	410
Ovinos	7.900	8.000	8.216	8.400
Suínos	5.200	5.263	5.335	5.365

Fonte: IBGE-PPM.

6.1.3 Produção dos principais produtos de origem animal no município de Riachão das Neves, no estado da Bahia – 2007-2010

Produto	2007	2008	2009	2010
Leite (mil litros)	500	499	2.687	2.710
Mel de abelha (quilogramas)	1.880	1.994	2.020	2.080
Ovos de galinha (mil dúzias)	53	55	50	50

Fonte: IBGE-PPM.

6.1.4 Financiamentos concedidos a produtores e cooperativas, por atividade e finalidade, no município de Riachão das Neves, no estado da Bahia – 2008-2011

Ano/Atividade	Custeio		Investimento		Comercialização		Total	
	Contrato	Valor (R\$ 1,00)	Contrato	Valor (R\$ 1,00)	Contrato	Valor (R\$1,00)	Contrato	Valor (R\$ 1,00)
2008								
Agrícola	139	62.645.967,16	38	7.886.915,39	28	14.741.041,42	205	85.273.923,97
Pecuária	10	592.417,97	135	768.131,82	-	0,00	145	1.360.549,79
2009								
Agrícola	169	89.202.687,31	50	15.121.768,55	22	18.558.497,17	241	122.882.953,03
Pecuária	41	1.483.155,18	29	1.227.226,29	-	0,00	70	2.710.381,47
2010								
Agrícola	190	125.914.826,80	51	11.268.253,06	13	8.592.878,73	254	145.775.958,59
Pecuária	49	2.484.351,28	33	2.665.141,20	-	0,00	82	5.149.492,48
2011								
Agrícola	157	115.730.836,49	49	19.044.864,61	32	16.385.988,50	238	151.161.689,60
Pecuária	34	2.686.703,23	73	5.162.946,42	-	0,00	107	7.849.649,65

Fonte: Banco Central.

6.2 PIB Municipal

6.2.1 Valor Adicionado, PIB e PIB per capita a preços correntes no município de Riachão das Neves, no estado da Bahia – 2006-2009

Ano	Valor Adicionado (R\$ milhões)			Valor Adicionado APU ⁽²⁾ (R\$ milhões)	Impostos Sobre Produtos (R\$ milhões)	PIB (R\$ milhões)	PIB Per Capita (R\$ 1,00)
	Agropecuária	Indústria	Serviços ⁽¹⁾				
2006	62,70	7,37	66,80	24,51	9,60	146,46	6.334,43
2007	105,81	8,71	91,19	29,42	11,77	217,48	9.650,05
2008	128,08	8,98	95,36	30,11	12,48	244,90	10.506,63
2009 ⁽³⁾	112,08	10,96	122,36	34,77	15,11	260,52	11.118,63

Fontes: SEI, IBGE.

(1) Inclui APU.

(2) Administração Pública (atividades governamentais).

(3) Dados sujeitos a retificações.

6.3 Finanças Públicas

6.3.1 Arrecadação municipal, estadual e transferências constitucionais no município de Riachão das Neves, no estado da Bahia – 2007-2010

(R\$1,00)

Ano	Municipal ⁽¹⁾			Estadual				Transferências	
	IPTU	ISS	Total	ICMS	IPVA	ITD	Total	Estado	União
2007	9.938,41	439.580,58	449.518,99	3.845.691,43	76.122,91	1.064,54	3.922.878,88	6.718.969,69	6.688.603,84
2008	72.200,36	582.909,36	655.109,72	5.708.870,09	118.768,10	1.260,00	5.828.898,19	6.702.624,04	8.098.717,84
2009	532,00	323.610,44	324.142,44	2.818.576,12	94.320,00	3.246,51	2.916.142,63	6.161.627,50	7.675.217,33
2010	812,03	297.991,60	298.803,63	5.013.796,32	126.889,03	1.924,99	5.142.610,34	8.487.958,66	8.415.857,19

Fontes: STN, Sefaz-BA.

(1) Dados do Finanças do Brasil-Finbra.

6.4 Índice de Desenvolvimento Econômico

6.4.1 Índice de Desenvolvimento Econômico, segundo seus componentes, no município de Riachão das Neves, no estado da Bahia – 2002, 2004, 2006

Ano	INF	Classificação ⁽¹⁾	IQM	Classificação ⁽¹⁾	IPM	Classificação ⁽¹⁾	IDE	Classificação ⁽¹⁾
2002	4.991,18	142º	4.991,55	260º	4.993,36	69º	4.992,03	111º
2004	4.991,13	147º	4.991,12	268º	4.996,15	51º	4.992,80	96º
2006	4.976,02	251º	4.999,88	132º	4.993,65	68º	4.989,84	186º

Fonte: SEI.

Notas: INF – Índice de Infraestrutura.

IQM – Índice de Qualificação da Mão de Obra.

IPM – Índice do Produto Municipal.

IDE – Índice de Desenvolvimento Econômico.

(1) Posição em relação aos demais municípios do Estado.

7 Justiça Eleitoral

7.1 Eleitorado e abstenção nas eleições no município de Riachão das Neves, no estado da Bahia – 2010

Especificação	Dados Gerais
Eleitorado	16.030
Abstenção - 1º turno %	22,11
Abstenção - 2º turno %	27,12

Fonte: TSE.

7.2 Resultado das eleições para presidente e governador no município de Riachão das Neves, no estado da Bahia – 2010

Cargos/Partidos	Votos		Situação
	Nominais	% Votos Válidos	
Presidente - 2º turno			
PT	9.101	82,78	Eleito
PSDB	1.893	17,22	Não eleito
Governador - 1º turno			
PT	7.639	72,81	Eleito
DEM	652	6,21	Não eleito
Outros	2.201	20,98	Não eleito

Fonte: TSE.

7.3 Resultado das eleições para prefeito no município de Riachão das Neves, no estado da Bahia – 2008

Cargo/Partidos	Votos		Situação
	Nominais	% Votos Válidos	
Prefeito - 1º turno			
PSDB	7.520	57,20	Eleito
PP	5.626	42,80	Não eleito

Fonte: TSE.

Santa Rita de Cássia



Foto: Lourival Custódio



SANTA RITA DE CÁSSIA TERRITÓRIO DE IDENTIDADE BACIA DO RIO GRANDE

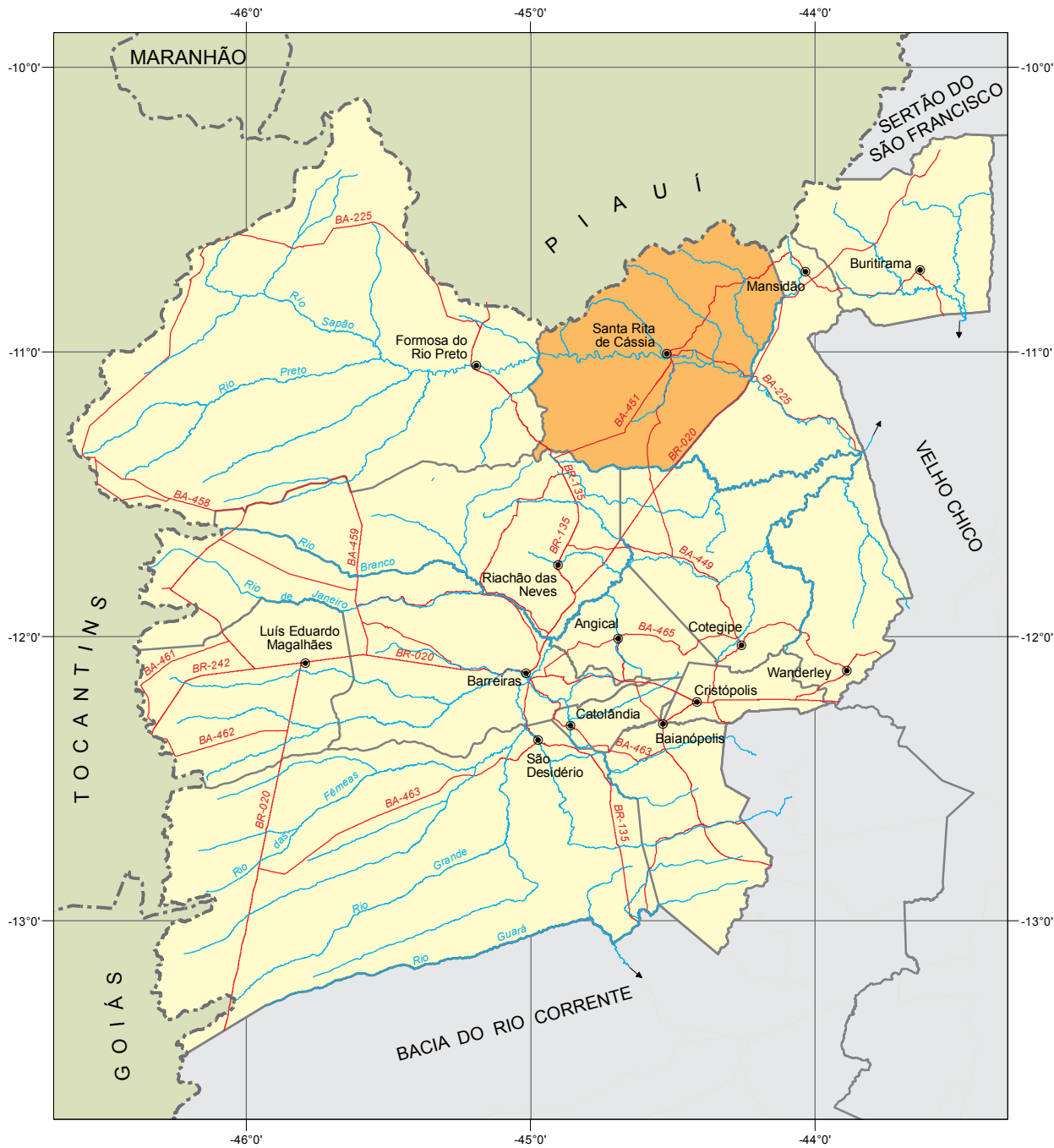

Fonte: Bahia (2012), SEI (2010).



 Município em destaque

ESCALA: 1:2.500.000

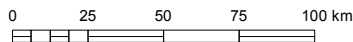

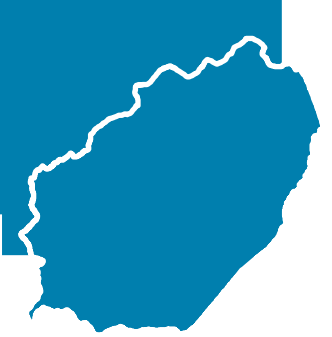

1 Informações Gerais

1.1 Regionalização

Mesorregião Geográfica: Extremo Oeste Baiano

Microrregião Geográfica: 02. Cotegipe

Região Econômica: 15. Oeste

Região Administrativa: 25. Barreiras

Eixo de Desenvolvimento: Oeste do São Francisco

Território de Identidade: 11. Bacia do Rio Grande

1.2 Legislação Político/Administrativa

Lei de Criação: Lei Provincial nº 119 de 26/03/1840

Lei Vigente: nº 12.906 de 24/09/2013. Publicada no DOE de 25/09/2013

Outras Leis de Referência: Cotegipe nº 12.906 de 24/09/2013. Publicada no DOE de 25/09/2013; Formosa do Rio Preto nº 12.906 de 24/09/2013. Publicada no DOE de 25/09/2013; Mansidão nº 12.906 de 24/09/2013. Publicada no DOE de 25/09/2013; e Riachão das Neves nº 12.906 de 24/09/2013. Publicada no DOE de 25/09/2013

Município de Origem: Barra

Distritos: Santa Rita de Cássia (sede) e Malhada Grande

Limites Intermunicipais: Cotegipe, Formosa do Rio Preto, Mansidão e Riachão das Neves

2 Informações Geográficas

2.1 Indicadores Geográficos

2.1.1 Área, distância da capital, coordenadas geográficas e altitude

Área (Km ²)	Coordenadas Geográficas		Altitude (m)	Distância da Capital (Km)
	Latitude Sul	Longitude Oeste		
5.977,7	-11°00'31"	44°31'10"	440	900

Fontes: IBGE (2010), Derba (2007).

Nota: Os dados de área não foram atualizados com a poligonal atual, redefinida a partir da Lei nº 12.057, de 11 de janeiro de 2011. O cálculo das áreas dos municípios é de responsabilidade do IBGE, conforme legislação em vigor.

2.2 Recursos Naturais

2.2.1 Clima

Tipo climático: **Subúmido a Seco**

Temperatura média anual (°C): **24,4**

Período chuvoso: **outubro a abril**

Pluviosidade anual (mm): **866,3**

2.2.2 Solo

Latossolos e Neossolos

2.2.3 Vegetação

Cerrado Arbóreo Aberto, sem Floresta-de-Galeria e Floresta Estacional Decidual

2.2.4 Geomorfologia

Depressão do São Francisco, Serras Setentrionais do Planalto do Espinhaço, Várzeas e Terraços Aluviais

2.2.5 Geologia

Arenitos Feldespáticos, Depósitos Eluvionares e Coluvionares, Depósitos Fluviais e Quartzitos

2.2.6 Ocorrências minerais

Areia e Argila

2.2.7 Hidrografia

Bacia hidrográfica: **Bacia do Rio Grande**

Rio(s) principal(is): **Rio Preto, Vereda do Formigueiro, Vereda de Monte Alegre ou Funil, Rio São José e Vereda Baixão**

Áreas irrigadas: -

Espelhos d'água: -

2.3 Área Especial

2.3.1 Unidades de conservação

Estação Ecológica do Rio Preto e APA do Rio Preto

2.3.2 Projetos de assentamento de reforma agrária

Antonio Conselheiro II, Arco Verde, Beira Rio, Fazenda Reunidas Esplanada, Primavera Cafeife e Senhor do Bonfim

2.3.3 Projetos cédula da terra -

2.3.4 Projetos crédito fundiário e combate à pobreza rural

Associação dos Produtores Rurais de Roça Nova/Fazenda Monte Alegre III e IV, Associação Pequenos Agricultores do Rio Preto/Fazenda Monte Alegre II e V e Associação Comunitária Pequenos Produtores Rurais II APRODEB/Fazenda Monte Alegre



3 Características Demográficas e Sociais

3.1 Demografia

3.1.1 População, área e densidade demográfica do município de Santa Rita de Cássia, no estado da Bahia 2000/2010

Ano	População	Área (km ²)	Densidade Demográfica (hab/km ²)
2000	24.026	6.071,12	3,96
2010	26.250	5.977,70	4,39

Fonte: IBGE-Censo Demográfico.

3.1.2 População, por situação de domicílio, no município de Santa Rita de Cássia, no estado da Bahia – 2010

Situação de Domicílio	População
Total	26.250
Urbana	14.907
Rural	11.343

Fonte: IBGE-Censo Demográfico.

3.1.3 População, por sexo, no município de Santa Rita de Cássia, no estado da Bahia – 2010

Sexo	População
Total	26.250
Homens	13.572
Mulheres	12.678

Fonte: IBGE-Censo Demográfico.

3.1.4 Domicílios, por espécie, no município de Santa Rita de Cássia, no estado da Bahia – 2010

Espécie	Domicílios
Total geral	9.910
Particulares	9.894
Ocupados	7.227
Não ocupados	2.667
Fechado	-
Uso ocasional	1.530
Vago	1.137
Coletivos	16
Com morador	8
Sem morador	8

Fonte: IBGE-Censo Demográfico.

3.2 Pessoal Ocupado

3.2.1 Pessoal ocupado no mercado formal de trabalho, por setor de atividade econômica, no município de Santa Rita de Cássia, no estado da Bahia – 2007-2010

Setor de Atividade	2007	2008	2009	2010
Extrativa mineral	16	1	22	10
Indústria de transformação	-	-	-	-
Serviços industriais de utilidade pública	35	16	15	15
Construção civil	-	-	-	3
Comércio	49	50	83	110
Serviços	20	24	30	134
Administração pública	910	750	974	1.046
Agropecuária, extrativa vegetal, caça e pesca	42	54	37	53

Fonte: Ministério do Trabalho-RAIS.

3.2.2 Grau de instrução do pessoal ocupado no mercado formal de trabalho, no município de Santa Rita de Cássia, no estado da Bahia – 2007-2010

Grau de Instrução	2007	2008	2009	2010
Analfabeto	20	11	16	12
Até o 5º ano incompleto do ensino fundamental	72	58	65	65
5º ano completo do ensino fundamental	28	22	27	19
Do 6º ao 9º ano incompleto do ensino fundamental	42	27	38	45
Ensino fundamental completo	63	51	57	70
Ensino médio incompleto	120	112	124	131
Ensino médio completo	681	580	759	926
Educação superior incompleta	2	2	4	6
Educação superior completa	44	32	71	97
Mestrado completo	-	-	-	-
Doutorado completo	-	-	-	-

Fonte: Ministério do Trabalho-RAIS.

3.3 Educação

3.3.1 Educação infantil

3.3.1.1 Estabelecimentos com educação infantil, por localização e dependência administrativa, no município de Santa Rita de Cássia, no estado da Bahia – 2007-2010

Ano	Estabelecimentos								
	Total	Urbana				Rural			
		Federal	Estadual	Municipal	Privada	Federal	Estadual	Municipal	Privada
2007	10	-	-	7	2	-	-	1	-
2008	12	-	-	7	2	-	-	3	-
2009	12	-	-	7	2	-	-	3	-
2010	16	-	-	7	3	-	-	6	-

Fontes: SEC, MEC/Inep.



3.3.1.2 Matrícula inicial na educação infantil, por localização e dependência administrativa, no município de Santa Rita de Cássia, no estado da Bahia – 2007-2010

Ano	Matrícula Inicial								
	Total	Urbana				Rural			
		Federal	Estadual	Municipal	Privada	Federal	Estadual	Municipal	Privada
2007	831	-	-	666	111	-	-	54	-
2008	898	-	-	654	136	-	-	108	-
2009	929	-	-	710	109	-	-	110	-
2010	1.022	-	-	665	183	-	-	174	-

Fontes: SEC, MEC/Inep.

Nota: O mesmo aluno pode ter mais de uma matrícula.

3.3.1.3 Funções docentes na educação infantil, por localização e dependência administrativa, no município de Santa Rita de Cássia, no estado da Bahia – 2007-2010

Ano	Funções Docentes								
	Total	Urbana				Rural			
		Federal	Estadual	Municipal	Privada	Federal	Estadual	Municipal	Privada
2007	37	-	-	32	3	-	-	2	-
2008	44	-	-	31	8	-	-	5	-
2009	49	-	-	38	6	-	-	5	-
2010	57	-	-	41	7	-	-	9	-

Fontes: SEC, MEC/Inep.

Nota: Em função docente está contabilizada a atuação do professor em cada etapa de ensino, que pode ocorrer em mais de uma unidade escolar, em mais de uma dependência administrativa e em mais de uma localização ou município.

3.3.2 Ensino fundamental

3.3.2.1 Estabelecimentos com ensino fundamental, por localização e dependência administrativa, no município de Santa Rita de Cássia, no estado da Bahia – 2007-2010

Ano	Estabelecimentos								
	Total	Urbana				Rural			
		Federal	Estadual	Municipal	Privada	Federal	Estadual	Municipal	Privada
2007	72	-	4	6	1	-	-	61	-
2008	72	-	4	6	2	-	-	60	-
2009	66	-	4	6	2	-	-	54	-
2010	63	-	2	7	3	-	-	51	-

Fontes: SEC, MEC/Inep.

3.3.2.2 Matrícula inicial no ensino fundamental, por localização e dependência administrativa, no município de Santa Rita de Cássia, no estado da Bahia – 2007-2010

Ano	Matrícula Inicial								
	Total	Urbana				Rural			
		Federal	Estadual	Municipal	Privada	Federal	Estadual	Municipal	Privada
2007	6.140	-	965	1.962	171	-	-	3.042	-
2008	6.062	-	918	2.123	167	-	-	2.854	-
2009	5.785	-	719	2.337	139	-	-	2.590	-
2010	5.347	-	498	2.188	234	-	-	2.427	-

Fontes: SEC, MEC/Inep.

Nota: O mesmo aluno pode ter mais de uma matrícula.

3.3.2.3 Funções docentes no ensino fundamental, por localização e dependência administrativa, no município de Santa Rita de Cássia, no estado da Bahia – 2007-2010

Ano	Funções Docentes								
	Total	Urbana				Rural			
		Federal	Estadual	Municipal	Privada	Federal	Estadual	Municipal	Privada
2007	315	-	44	77	12	-	-	182	-
2008	331	-	40	92	15	-	-	184	-
2009	330	-	35	104	16	-	-	175	-
2010	333	-	26	112	19	-	-	176	-

Fontes: SEC, MEC/Inep.

Nota: Em função docente está contabilizada a atuação do professor em cada etapa de ensino, que pode ocorrer em mais de uma unidade escolar, em mais de uma dependência administrativa e em mais de uma localização ou município.

3.3.3 Ensino médio

3.3.3.1 Estabelecimentos com ensino médio, por localização e dependência administrativa, no município de Santa Rita de Cássia, no estado da Bahia – 2007-2010

Ano	Estabelecimentos								
	Total	Urbana				Rural			
		Federal	Estadual	Municipal	Privada	Federal	Estadual	Municipal	Privada
2007	3	-	2	-	1	-	-	-	-
2008	3	-	2	-	1	-	-	-	-
2009	3	-	3	-	-	-	-	-	-
2010	5	-	4	-	1	-	-	-	-

Fontes: SEC, MEC/Inep.

3.3.3.2 Matrícula inicial no ensino médio, por localização e dependência administrativa, no município de Santa Rita de Cássia, no estado da Bahia – 2007-2010

Ano	Matrícula Inicial								
	Total	Urbana				Rural			
		Federal	Estadual	Municipal	Privada	Federal	Estadual	Municipal	Privada
2007	1.455	-	1.418	-	37	-	-	-	-
2008	1.538	-	1.385	-	153	-	-	-	-
2009	1.285	-	1.285	-	-	-	-	-	-
2010	1.389	-	1.304	-	85	-	-	-	-

Fontes: SEC, MEC/Inep.

Nota: O mesmo aluno pode ter mais de uma matrícula.

3.3.3.3 Funções docentes no ensino médio, por localização e dependência administrativa, no município de Santa Rita de Cássia, no estado da Bahia – 2007-2010

Ano	Funções Docentes								
	Total	Urbana				Rural			
		Federal	Estadual	Municipal	Privada	Federal	Estadual	Municipal	Privada
2007	47	-	41	-	6	-	-	-	-
2008	38	-	37	-	1	-	-	-	-
2009	44	-	44	-	-	-	-	-	-
2010	65	-	58	-	7	-	-	-	-

Fontes: SEC, MEC/Inep.

Nota: Em função docente está contabilizada a atuação do professor em cada etapa de ensino, que pode ocorrer em mais de uma unidade escolar, em mais de uma dependência administrativa e em mais de uma localização ou município.



3.3.4 Educação de jovens e adultos

3.3.4.1 Estabelecimentos com educação de jovens e adultos, por localização e dependência administrativa, no município de Santa Rita de Cássia, no estado da Bahia – 2007-2010

Ano	Estabelecimentos								
	Total	Urbana				Rural			
		Federal	Estadual	Municipal	Privada	Federal	Estadual	Municipal	Privada
2007	6	-	2	3	-	-	-	1	-
2008	6	-	3	2	-	-	-	1	-
2009	6	-	1	2	-	-	-	3	-
2010	7	-	1	3	-	-	-	3	-

Fontes: SEC, MEC/Inep.

3.3.4.2 Matrícula inicial na educação de jovens e adultos, por localização e dependência administrativa, no município de Santa Rita de Cássia, no estado da Bahia – 2007-2010

Ano	Matrícula Inicial								
	Total	Urbana				Rural			
		Federal	Estadual	Municipal	Privada	Federal	Estadual	Municipal	Privada
2007	460	-	154	278	-	-	-	28	-
2008	307	-	100	159	-	-	-	48	-
2009	326	-	66	216	-	-	-	44	-
2010	359	-	45	266	-	-	-	48	-

Fontes: SEC, MEC/Inep.

Nota: O mesmo aluno pode ter mais de uma matrícula.

3.3.4.3 Funções docentes na educação de jovens e adultos, por localização e dependência administrativa, no município de Santa Rita de Cássia, no estado da Bahia – 2007-2010

Ano	Funções Docentes								
	Total	Urbana				Rural			
		Federal	Estadual	Municipal	Privada	Federal	Estadual	Municipal	Privada
2007	36	-	15	19	-	-	-	2	-
2008	25	-	11	8	-	-	-	6	-
2009	34	-	8	14	-	-	-	12	-
2010	50	-	9	27	-	-	-	14	-

Fontes: SEC, MEC/Inep.

Nota: Em função docente está contabilizada a atuação do professor em cada etapa de ensino, que pode ocorrer em mais de uma unidade escolar, em mais de uma dependência administrativa e em mais de uma localização ou município.

3.3.5 Educação Superior

3.3.5.1 Instituições de educação superior, segundo a dependência administrativa, no município de Santa Rita de Cássia, no estado da Bahia – 2007-2010

Ano	Total	Instituições			
		Federal	Estadual	Municipal	Privada
2007	-	-	-	-	-
2008	-	-	-	-	-
2009	1	-	-	-	1
2010	1	-	-	-	1

Fonte: MEC/Inep.

3.3.5.2 Matrícula na educação superior, segundo a dependência administrativa, no município de Santa Rita de Cássia, no estado da Bahia – 2007-2010

Ano	Total	Matrícula			
		Federal	Estadual	Municipal	Privada
2007	-	-	-	-	-
2008	-	-	-	-	-
2009	204	-	-	-	204
2010	-	-	-	-	-

Fonte: MEC/Inep.

Nota: A partir de 2008 inclui os cursos de graduação à distância.

3.3.5.3 Concluintes da educação superior, segundo a dependência administrativa, no município de Santa Rita de Cássia, no estado da Bahia – 2007-2010

Ano	Total	Concluintes			
		Federal	Estadual	Municipal	Privada
2007	-	-	-	-	-
2008	-	-	-	-	-
2009	196	-	-	-	196
2010	-	-	-	-	-

Fonte: MEC/Inep.

Nota: A partir de 2008 inclui os cursos de graduação à distância.

3.3.5.4 Matrícula e concluintes por áreas e cursos, no município de Santa Rita de Cássia, no estado da Bahia – 2007-2010

Áreas e cursos	Matrícula				Concluintes			
	2007	2008	2009	2010	2007	2008	2009	2010
Educação - formação de professor de biologia	-	-	21	-	-	-	20	-
Educação - formação de professor de geografia	-	-	37	-	-	-	37	-
Educação - formação de professor de história	-	-	33	-	-	-	32	-
Educação - Formação de professor de língua/literatura vernácula e língua estrangeira moderna	-	-	53	-	-	-	49	-
Educação - Formação de professor de matemática	-	-	23	-	-	-	23	-
Educação - normal superior	-	-	37	-	-	-	35	-
Educação - pedagogia	-	-	-	-	-	-	-	-

Fonte: MEC/Inep.

Nota: A partir de 2008 inclui os cursos de graduação à distância.

3.4 Saúde
3.4.1 Hospitais conveniados com o SUS, segundo a esfera administrativa e leitos, no município de Santa Rita de Cássia, no estado da Bahia – 2007-2010

Ano	Hospitais Segundo Esfera Administrativa					Leitos	
	Total	Federal	Estadual	Municipal	Privada	Existentes	SUS
2007	1	-	1	-	-	22	22
2008	1	-	1	-	-	24	24
2009	1	-	1	-	-	24	24
2010	1	-	-	1	-	36	36

Fontes: Datasus-CNES, Sesab/Suvisa/DIS.



3.4.2 Servidores estaduais da área de saúde, segundo o tipo de ocupação, no município de Santa Rita de Cássia, no estado da Bahia – 2007-2010

Tipo de Ocupação	2007	2008	2009	2010
Total	-	-	-	-
Agente serviços de saúde	-	-	-	-
Assistente social	-	-	-	-
Atendente de enfermagem	-	-	-	-
Atendente rural	-	-	-	-
Auxiliar de enfermagem	-	-	-	-
Auxiliar serviços de saúde/Atendente rural	-	-	-	-
Enfermeiro	-	-	-	-
Farmacêutico	-	-	-	-
Fisioterapeuta	-	-	-	-
Médico	-	-	-	-
Nutricionista	-	-	-	-
Odontólogo	-	-	-	-
Técnico em patologia clínica	-	-	-	-
Técnico em radiologia	-	-	-	-
Outras ocupações	-	-	-	-

Fonte: Sesab.

3.4.3 Óbitos, por grupo de causas, no município de Santa Rita de Cássia, no estado da Bahia – 2007-2010

Grupo de Causas	2007	2008	2009	2010
Total	103	95	65	67
Algumas afecções originadas no período perinatal	10	3	2	4
Algumas doenças infecciosas e parasitárias	2	5	7	1
Causas externas de morbidade e mortalidade	10	9	9	10
Doenças da pele e tecido subcutâneo	1	-	-	-
Doenças do aparelho circulatório	16	15	17	21
Doenças do aparelho digestivo	2	2	5	1
Doenças do aparelho geniturinário	2	-	1	1
Doenças do aparelho respiratório	3	2	5	8
Doenças do olho e anexos	-	-	-	-
Doenças do ouvido e da apófise mastóide	-	-	-	-
Doenças do sangue e dos órgãos hematopoéticos e alguns transtornos imunitários	1	-	1	-
Doenças do sistema nervoso	-	-	-	1
Doenças do sistema osteomuscular e do tecido conjuntivo	-	-	-	-
Doenças endócrinas, nutricionais e metabólicas	3	7	3	1
Gravidez, parto e puerpério	1	-	-	-
Malformações congênitas, deformidades e anomalias cromossômicas	1	2	2	-
Neoplasias (tumores)	2	4	7	5
Síntomas, sinais e achados anormais de exames clínicos e de laboratório não classificados em outro item (causas mal definidas)	49	45	5	14
Transtornos mentais e comportamentais	-	1	1	-

Fontes: Sesab/Suvisa/DIS, MS-SIM.

3.4.4 Óbitos, por faixa etária, no município de Santa Rita de Cássia, no estado da Bahia – 2007-2010

Ano	Faixa Etária						
	Total	< 1 Ano	1 a 4	5 a 14	15 a 49	≥ 50 anos	Idade Ignorada
2007	103	12	-	3	19	67	2
2008	95	5	-	-	13	77	-
2009	65	4	-	2	19	40	-
2010	67	5	2	1	16	43	-

Fontes: Sesab/Suvisa/DIS, MS-SIM.

3.4.5 Casos de algumas doenças transmissíveis, de notificação obrigatória, independentes de confirmação, no município de Santa Rita de Cássia, no estado da Bahia – 2007-2010

Doenças Transmissíveis	2007	2008	2009	2010
Total	68	37	93	106
Chagas aguda	-	-	-	-
Coqueluche	-	-	1	-
Dengue	20	6	52	68
Difteria	-	-	-	-
Doenças exantemáticas ⁽¹⁾	1	-
Esquistossomose ⁽²⁾	1	-
Febre tifóide	-	-	-	-
Hanseníase ⁽³⁾	31	25	26	27
Hepatite viral	4	2	1	2
Leishmaniose tegumentar ⁽³⁾	1	2	1	1
Leishmaniose visceral	-	-	-	-
Leptospirose	-	-	-	-
Malária	-	-	-	-
Meningites	4	1	1	1
Paralisia flácida	-	-	-	-
Tétano acidental	-	1	-	-
Tétano neonatal	-	-	-	2
Tuberculose extra-pulmonar	-	-	1	-
Tuberculose pulmonar	8	-	8	5

Fontes: Sesab/Suvisa/DIS, MS-Sinan.

Nota: Para 2007, dados processados em 02-04-2009; para 2008, em 20-11-2009, para 2009, em 06-08-2010 e para 2010, em 26-01-2012.

(1) Casos suspeitos de sarampo e rubéola sem confirmação.

(2) Casos confirmados.

(3) Casos notificados em área não endêmica.

3.4.6 Casos de algumas doenças sexualmente transmissíveis, de notificação obrigatória, independentes de confirmação, no município de Santa Rita de Cássia, no estado da Bahia – 2007-2010

Ano	Aids ⁽¹⁾	Condiloma Acuminado	Herpes Genital	Sífilis		
				Congênita	Em Adulto	Gestante
2007	-	-	-	-	-	-
2008	1	2	-	1	-	-
2009	1	-	-	-	-	-
2010	1	-	-	-	-	-

Fontes: Sesab/Suvisa/DIS, MS-Sinan.

Nota: Para 2007, dados processados em 02-04-2009; para 2008, em 20-11-2009, para 2009, em 06-08-2010 e para 2010, em 26-01-2012.

(1) Casos confirmados.



3.5 Índice de Desenvolvimento Social

3.5.1 Índice de Desenvolvimento Social, segundo seus componentes, no município de Santa Rita de Cássia, no estado da Bahia – 2002, 2004, 2006

Ano	INS	Classificação ⁽¹⁾	INE	Classificação ⁽¹⁾	ISB	Classificação ⁽¹⁾	IRMCH	Classificação ⁽¹⁾	IDS	Classificação ⁽¹⁾
2002	4.972,81	296º	5.037,47	86º	5.011,18	164º	5.036,88	92º	5.014,51	121º
2004	4.955,81	352º	5.059,91	59º	5.008,87	165º	5.036,88	92º	5.015,21	125º
2006	4.957,74	341º	5.068,13	49º	5.000,01	176º	5.036,88	92º	5.015,52	124º

Fonte: SEI.

Notas: INS – Índice do Nível de Saúde.

INE – Índice do Nível de Educação.

ISB – Índice dos Serviços Básicos.

IRMCH – Índice de Renda Média dos Chefes de Família.

IDS – Índice de Desenvolvimento Social.

(1) Posição em relação aos demais municípios do Estado.

3.5.2 Situação do Programa Bolsa Família no município de Santa Rita de Cássia, no estado da Bahia – 2010/2011

Dados Gerais	Quantidade	Período
População total do município	26.250	2010
Total de famílias cadastradas ⁽¹⁾	6.093	11/2011
Número de famílias beneficiárias do Programa Bolsa Família	4.659	12/2011

Fonte: MDS, IBGE.

(1) O total de famílias cadastradas poderá, conforme a legislação do CadÚnico, incluir famílias que tenham renda familiar per capita maior que meio salário mínimo. Isso explica a possível diferença de valores entre o total de famílias cadastradas.

4 Transporte

4.1 Veículos registrados, por tipo, no município de Santa Rita de Cássia, no estado da Bahia – 2008-2011

Ano	Tipo de Veículo						
	Automóvel	Caminhão	Camioneta	Micro-ônibus	Moto	Ônibus	Outros
2008	167	50	128	4	694	6	122
2009	215	56	146	7	865	7	144
2010	262	59	192	8	1.132	8	182
2011	321	69	248	8	1.282	11	208

Fonte: Detran.

5 Serviços Básicos

5.1 Energia Elétrica

5.1.1 Consumidores de energia elétrica, por classe, no município de Santa Rita de Cássia, no estado da Bahia – 2008-2011

Ano	Residencial	Industrial	Comercial	Rural	Serviços e Poderes Públicos	Outros ⁽¹⁾	Total
2008	6.196	38	382	266	177	-	7.059
2009	6.544	38	380	261	178	-	7.401
2010	7.054	37	411	260	183	-	7.945
2011	7.358	36	411	332	194	-	8.331

Fonte: Coelba.

(1) Consumidores próprios dos sistemas Coelba.

5.1.2 Consumo de energia elétrica, por classe, no município de Santa Rita de Cássia, no estado da Bahia 2008-2011

(KWh)

Ano	Residencial	Industrial	Comercial	Rural	Serviços e Poderes Públicos	Outros ⁽¹⁾	Total
2008	4.243.826	227.022	847.483	278.697	2.063.862	-	7.660.890
2009	4.797.051	189.115	936.323	274.816	2.082.533	-	8.279.838
2010	5.773.439	210.688	1.098.108	333.662	2.164.877	-	9.580.774
2011	6.055.417	198.491	1.163.453	378.291	2.174.239	-	9.969.891

Fonte: Coelba.

(1) Consumo próprio dos sistemas Coelba.

5.2 Abastecimento d'Água

5.2.1 Ligações, economias e volume de água faturado no município de Santa Rita de Cássia, no estado da Bahia – 2007-2010

Ano	Ligações	Economias	Volume (m ³)
2007	-	-	-
2008	-	-	-
2009	-	-	-
2010	-	-	-

Fonte: Embasa.

5.3 Correios

5.3.1 Agências de correios e unidades operacionais de atendimento no município de Santa Rita de Cássia, no estado da Bahia – 2007-2010

Ano	Total	Agência de Correio	Agência de Correio Comunitária	Agência de Correio Franqueada	Caixa de Coleta	Posto de Venda de Selo	Outros
2007	6	1	4	-	1	-	-
2008	6	1	4	-	1	-	-
2009	6	1	4	-	1	-	-
2010	6	1	4	-	1	-	-

Fonte: EBCT.



5.4 Bancos

5.4.1 Distribuição de agências bancárias no município de Santa Rita de Cássia, no estado da Bahia – 2007-2010

Ano	Natureza Administrativa	
	Federal	Particular
2007	1	-
2008	1	-
2009	1	-
2010	1	-

Fonte: Banco Central.

6 Informações Econômicas

6.1 Agropecuária

6.1.1 Produção, área colhida e rendimento médio dos principais produtos agrícolas no município de Santa Rita de Cássia, no estado da Bahia – 2007-2010

Produtos	2007			2008			2009			2010		
	Produção (t)	Área Colhida (ha)	Rendimento Médio (kg/ha)	Produção (t)	Área Colhida (ha)	Rendimento Médio (kg/ha)	Produção (t)	Área Colhida (ha)	Rendimento Médio (kg/ha)	Produção (t)	Área Colhida (ha)	Rendimento Médio (kg/ha)
Arroz (em casca)	126	140	900	312	325	960	376	400	940	546	364	1.500
Banana	345	18	19.167	375	18	20.833	387	18	21.500	396	18	22.000
Cana-de-açúcar	31.525	650	48.500	12.500	250	50.000	12.350	260	47.500	11.520	240	48.000
Feijão (em grão)	648	1.200	540	1.110	1.500	740	1.104	910	1.213	1.119	1.065	1.051
Mandioca	26.460	2.450	10.800	23.200	2.000	11.600	18.000	1.500	12.000	14.400	1.200	12.000
Milho (em grão)	1.321	1.295	1.020	2.430	1.500	1.620	4.761	1.725	2.760	2.670	1.500	1.780

Fonte: IBGE-PAM.

6.1.2 Efetivo dos principais rebanhos no município de Santa Rita de Cássia, no estado da Bahia – 2007-2010

Tipo de Rebanho	Efetivo (cabeças)			
	2007	2008	2009	2010
Asininos	1.630	1.485	1.356	1.230
Bovinos	79.840	63.639	62.132	60.543
Caprinos	4.000	4.150	4.217	4.200
Equinos	1.650	1.510	1.370	1.240
Galinhas	22.500	23.400	24.900	25.500
Galos, frangas, frangos e pintos	28.900	31.500	36.220	37.490
Muares	400	370	390	355
Ovinos	3.000	3.200	3.110	3.000
Suínos	7.500	6.950	6.590	6.400

Fonte: IBGE-PPM.

6.1.3 Produção dos principais produtos de origem animal no município de Santa Rita de Cássia, no estado da Bahia – 2007-2010

Produto	2007	2008	2009	2010
Leite (mil litros)	450	425	1.589	1.600
Mel de abelha (quilogramas)	1.930	1.960	1.985	1.990
Ovos de galinha (mil dúzias)	76	70	68	70

Fonte: IBGE-PPM.

6.1.4 Financiamentos concedidos a produtores e cooperativas, por atividade e finalidade, no município de Santa Rita de Cássia, no estado da Bahia – 2008-2011

Ano/Atividade	Custeio		Investimento		Comercialização		Total	
	Contrato	Valor (R\$ 1,00)	Contrato	Valor (R\$ 1,00)	Contrato	Valor (R\$1,00)	Contrato	Valor (R\$ 1,00)
2008								
Agrícola	252	724.048,48	21	66.111,00	-	0,00	273	790.159,48
Pecuária	39	594.578,39	101	1.624.828,56	-	0,00	140	2.219.406,95
2009								
Agrícola	114	429.015,48	44	119.051,60	-	0,00	158	548.067,08
Pecuária	30	834.436,32	116	525.526,73	-	0,00	146	1.359.963,05
2010								
Agrícola	90	241.621,37	98	236.898,67	-	0,00	188	478.520,04
Pecuária	27	1.034.593,01	378	2.424.801,66	-	0,00	405	3.459.394,67
2011								
Agrícola	38	149.719,24	127	429.610,00	-	0,00	165	579.329,24
Pecuária	22	1.535.812,94	327	4.661.516,62	-	0,00	349	6.197.329,56

Fonte: Banco Central.

6.2 PIB Municipal

6.2.1 Valor Adicionado, PIB e PIB per capita a preços correntes no município de Santa Rita de Cássia, no estado da Bahia – 2006-2009

Ano	Valor Adicionado (R\$ milhões)			Valor Adicionado APU ⁽²⁾ (R\$ milhões)	Impostos Sobre Produtos (R\$ milhões)	PIB (R\$ milhões)	PIB Per Capita (R\$ 1,00)
	Agropecuária	Indústria	Serviços ⁽¹⁾				
2006	11,24	5,86	44,10	25,72	2,64	63,84	2.594,50
2007	11,72	6,18	50,24	30,01	2,40	70,53	2.699,08
2008	15,96	6,69	55,69	32,99	2,65	81,00	2.975,16
2009 ⁽³⁾	15,56	7,90	65,57	39,22	2,63	91,66	3.329,81

Fontes: SEI, IBGE.

(1) Inclui APU.

(2) Administração Pública (atividades governamentais).

(3) Dados sujeitos a retificações.



6.3 Finanças Públicas

6.3.1 Arrecadação municipal, estadual e transferências constitucionais no município de Santa Rita de Cássia, no estado da Bahia – 2007-2010

(R\$1,00)

Ano	Municipal ⁽¹⁾			Estadual				Transferências	
	IPTU	ISS	Total	ICMS	IPVA	ITD	Total	Estado	União
2007	11.226,24	334.131,71	345.357,95	441.245,15	61.422,81	4.391,98	507.059,94	2.844.811,78	7.653.223,09
2008	7.338,06	486.371,65	493.709,71	1.009.805,33	83.271,98	2.739,24	1.095.816,55	3.326.139,51	9.284.860,60
2009	17.017,19	231.407,63	248.424,82	976.015,83	115.530,31	3.355,80	1.094.901,94	3.211.126,35	8.681.025,33
2010	9.732,41	444.800,72	454.533,13	1.350.821,68	150.425,04	4.400,25	1.505.646,97	3.875.487,18	9.307.181,83

Fontes: STN, Sefaz-BA.

(1) Dados do Finanças do Brasil-Finbra.

6.4 Índice de Desenvolvimento Econômico

6.4.1 Índice de Desenvolvimento Econômico, segundo seus componentes, no município de Santa Rita de Cássia, no estado da Bahia – 2002, 2004, 2006

Ano	INF	Classificação ⁽¹⁾	IQM	Classificação ⁽¹⁾	IPM	Classificação ⁽¹⁾	IDE	Classificação ⁽¹⁾
2002	4.990,80	150º	4.992,00	209º	4.987,23	141º	4.990,01	154º
2004	4.990,75	155º	4.991,03	284º	4.987,58	131º	4.989,79	164º
2006	4.981,59	228º	4.967,40	337º	4.987,41	161º	4.978,79	270º

Fonte: SEI.

Notas: INF – Índice de Infraestrutura.

IQM – Índice de Qualificação da Mão de Obra.

IPM – Índice do Produto Municipal.

IDE – Índice de Desenvolvimento Econômico.

(1) Posição em relação aos demais municípios do Estado.

7 Justiça Eleitoral

7.1 Eleitorado e abstenção nas eleições no município de Santa Rita de Cássia, no estado da Bahia – 2010

Especificação	Dados Gerais
Eleitorado	20.763
Abstenção - 1º turno %	29,04
Abstenção - 2º turno %	31,73

Fonte: TSE.

7.2 Resultado das eleições para presidente e governador no município de Santa Rita de Cássia, no estado da Bahia – 2010

Cargos/Partidos	Votos		Situação
	Nominais	% Votos Válidos	
Presidente - 2º turno			
PT	9.888	73,26	Eleito
PSDB	3.609	26,74	Não eleito
Governador - 1º turno			
PT	7.687	63,61	Eleito
DEM	3.212	26,58	Não eleito
Outros	1.186	9,81	Não eleito

Fonte: TSE.

7.3 Resultado das eleições para prefeito no município de Santa Rita de Cássia, no estado da Bahia – 2008

Cargo/Partidos	Votos		Situação
	Nominais	% Votos Válidos	
Prefeito - 1º turno			
PP	9.003	54,07	Eleito
PSDB	7.647	45,93	Não eleito

Fonte: TSE.

São Desidério



Foto: Lourival Custódio



SÃO DESIDÉRIO

TERRITÓRIO DE IDENTIDADE

BACIA DO RIO GRANDE

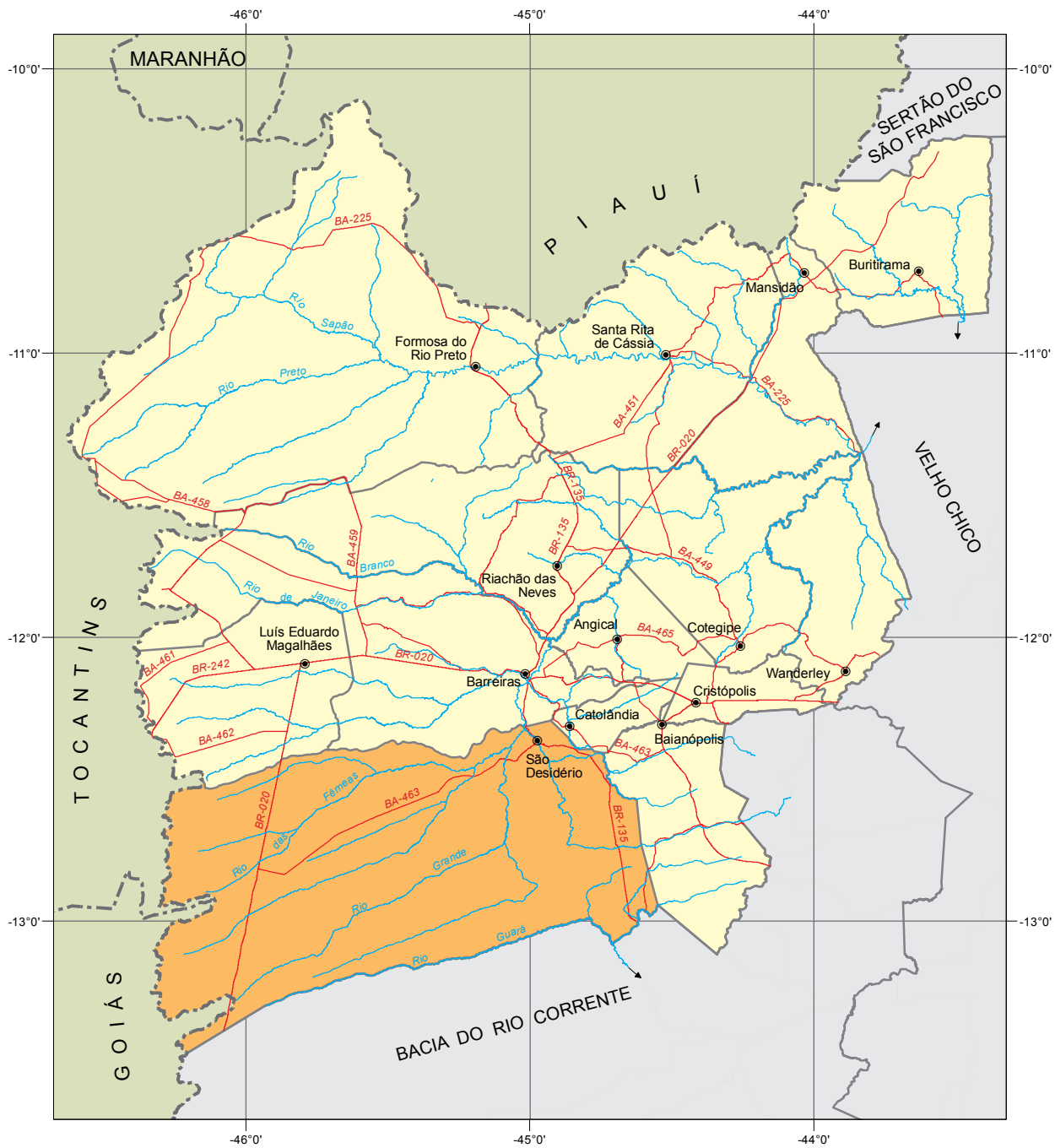

Fonte: Bahia (2012), SEI (2010).



 Município em destaque

ESCALA: 1:2.500.000

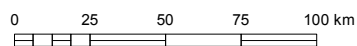



1 Informações Gerais

1.1 Regionalização

Messorregião Geográfica: Extremo Oeste Baiano

Microrregião Geográfica: 01. Barreiras

Região Econômica: 15. Oeste

Região Administrativa: 25. Barreiras

Eixo de Desenvolvimento: Oeste do São Francisco

Território de Identidade: 11. Bacia do Rio Grande

1.2 Legislação Político/Administrativa

Lei de Criação: nº 1.621 de 22/02/1962. Publicada no DOE de 23/02/1962

Lei Vigente: nº 12.906 de 24/09/2013. Publicada no DOE de 25/09/2013

Outras Leis de Referência: Barreiras nº 12.906 de 24/09/2013. Publicada no DOE de 25/09/2013; Baianópolis nº 12.906 de 24/09/2013. Publicada no DOE de 25/09/2013; Catolândia nº 12.906 de 24/09/2013. Publicada no DOE de 25/09/2013; Luís Eduardo Magalhães nº 12.906 de 24/09/2013. Publicada no DOE de 25/09/2013; Correntina nº 12.637 de 10/01/2013. Publicada no DOE de 11/01/2013; e Santa Maria da Vitória nº 12.637 de 10/01/2013. Publicada no DOE de 11/01/2013

Município de Origem: Barreiras

Distritos: São Desidério (sede) e Sítio Grande

Limites Intermunicipais: Barreiras, Baianópolis, Catolândia, Correntina, Luís Eduardo Magalhães e Santa Maria da Vitória

Limites Interestaduais: Goiás e Tocantins

2 Informações Geográficas

2.1 Indicadores Geográficos

2.1.1 Área, distância da capital, coordenadas geográficas e altitude

Área (Km²)	Coordenadas Geográficas		Altitude (m)	Distância da Capital (Km)
	Latitude Sul	Longitude Oeste		
15.157	-12°21'48"	44°58'24"	497	887

Fontes: IBGE (2010), Derba (2007).

Nota: Os dados de área não foram atualizados com a poligonal atual, redefinida a partir da Lei nº 12.057, de 11 de janeiro de 2011. O cálculo das áreas dos municípios é de responsabilidade do IBGE, conforme legislação em vigor.

2.2 Recursos Naturais

2.2.1 Clima

Tipo climático: **Úmido a Subúmido**

Temperatura média anual (°C): **24,0**

Período chuvoso: **outubro a abril**

Pluviosidade anual (mm): **1143,6**

2.2.2 Solo

Latossolos, Gleissolos, Neossolos e Cambissolos

2.2.3 Vegetação

Cerrado Arbóreo Aberto, sem Floresta-de-Galeria e Cerrado Parque, sem Floresta-de-Galeria

2.2.4 Geomorfologia

Chapadão Central e Patamares do Chapadão

2.2.5 Geologia

Ardósias, Arenitos finos e médios, Argilitos, Calcários, Depósitos Eluvionares e Coluvionares, Depósitos Fluviais, Folhelhos, Margas e Siltitos

2.2.6 Ocorrências minerais

Calcário, Manganês, Cascalho e Pedra para construção

2.2.7 Hidrografia

Bacia hidrográfica: **Bacia do Rio Grande**

Rio(s) principal(is): **Rio das Fêmeas, Rio Grande, Rio Roda Velha, Rio da Estiva ou Galheirão e Rio Guará**

Áreas irrigadas: **Projeto de Irrigação São Desidério/Barreiras Sul**

Espelhos d'água: **Açude São Desidério e Barragem Alto Fêmeas I**

2.3 Área Especial

2.3.1 Unidades de conservação

APA de São Desidério

2.3.2 Projetos de assentamento de reforma agrária

Tainá, Vitória e Caxiado

2.3.3 Projetos cédula da terra -

2.3.4 Projetos crédito fundiário e combate à pobreza rural -



3 Características Demográficas e Sociais

3.1 Demografia

3.1.1 População, área e densidade demográfica do município de São Desidério, no estado da Bahia – 2000/2010

Ano	População	Área (km ²)	Densidade Demográfica (hab/km ²)
2000	19.006	14.819,59	1,28
2010	27.659	15.157,00	1,82

Fonte: IBGE-Censo Demográfico.

3.1.2 População, por situação de domicílio, no município de São Desidério, no estado da Bahia – 2010

Situação de Domicílio	População
Total	27.659
Urbana	8.633
Rural	19.026

Fonte: IBGE-Censo Demográfico.

3.1.3 População, por sexo, no município de São Desidério, no estado da Bahia – 2010

Sexo	População
Total	27.659
Homens	14.530
Mulheres	13.129

Fonte: IBGE-Censo Demográfico.

3.1.4 Domicílios, por espécie, no município de São Desidério, no estado da Bahia – 2010

Espécie	Domicílios
Total geral	9.366
Particulares	9.177
Ocupados	7.043
Não ocupados	2.134
Fechado	-
Uso ocasional	1.138
Vago	996
Coletivos	189
Com morador	40
Sem morador	149

Fonte: IBGE-Censo Demográfico.

3.2 Pessoal Ocupado

3.2.1 Pessoal ocupado no mercado formal de trabalho, por setor de atividade econômica, no município de São Desidério, no estado da Bahia – 2007-2010

Setor de Atividade	2007	2008	2009	2010
Extrativa mineral	31	32	29	29
Indústria de transformação	140	166	142	156
Serviços industriais de utilidade pública	-	30	109	157
Construção civil	300	88	118	147
Comércio	305	252	333	393
Serviços	70	136	180	247
Administração pública	997	824	1.103	1.125
Agropecuária, extrativa vegetal, caça e pesca	4.210	5.179	4.962	5.184

Fonte: Ministério do Trabalho-RAIS.

3.2.2 Grau de instrução do pessoal ocupado no mercado formal de trabalho, no município de São Desidério, no estado da Bahia – 2007-2010

Grau de Instrução	2007	2008	2009	2010
Analfabeto	217	187	157	200
Até o 5º ano incompleto do ensino fundamental	970	886	901	924
5º ano completo do ensino fundamental	836	991	891	824
Do 6º ao 9º ano incompleto do ensino fundamental	1.317	1.456	1.411	1.416
Ensino fundamental completo	861	1.040	1.078	1.011
Ensino médio incompleto	373	459	434	509
Ensino médio completo	1.215	1.356	1.716	2.111
Educação superior incompleta	84	106	103	116
Educação superior completa	170	218	282	325
Mestrado completo	9	8	3	2
Doutorado completo	1	-	-	-

Fonte: Ministério do Trabalho-RAIS.

3.3 Educação

3.3.1 Educação infantil

3.3.1.1 Estabelecimentos com educação infantil, por localização e dependência administrativa, no município de São Desidério, no estado da Bahia – 2007-2010

Ano	Estabelecimentos								
	Total	Urbana				Rural			
		Federal	Estadual	Municipal	Privada	Federal	Estadual	Municipal	Privada
2007	49	-	-	5	2	-	-	41	1
2008	37	-	-	5	2	-	-	29	1
2009	40	-	-	5	-	-	-	34	1
2010	37	-	-	4	2	-	-	30	1

Fontes: SEC, MEC/Inep.



3.3.1.2 Matrícula inicial na educação infantil, por localização e dependência administrativa, no município de São Desidério, no estado da Bahia – 2007-2010

Ano	Matrícula Inicial								
	Total	Urbana				Rural			
		Federal	Estadual	Municipal	Privada	Federal	Estadual	Municipal	Privada
2007	975	-	-	389	74	-	-	478	34
2008	706	-	-	263	45	-	-	364	34
2009	809	-	-	295	-	-	-	467	47
2010	962	-	-	272	104	-	-	559	27

Fontes: SEC, MEC/Inep.

Nota: O mesmo aluno pode ter mais de uma matrícula.

3.3.1.3 Funções docentes na educação infantil, por localização e dependência administrativa, no município de São Desidério, no estado da Bahia – 2007-2010

Ano	Funções Docentes								
	Total	Urbana				Rural			
		Federal	Estadual	Municipal	Privada	Federal	Estadual	Municipal	Privada
2007	63	-	-	14	4	-	-	43	2
2008	25	-	-	12	2	-	-	9	2
2009	27	-	-	13	-	-	-	12	2
2010	44	-	-	13	8	-	-	21	2

Fontes: SEC, MEC/Inep.

Nota: Em função docente está contabilizada a atuação do professor em cada etapa de ensino, que pode ocorrer em mais de uma unidade escolar, em mais de uma dependência administrativa e em mais de uma localização ou município.

3.3.2 Ensino fundamental

3.3.2.1 Estabelecimentos com ensino fundamental, por localização e dependência administrativa, no município de São Desidério, no estado da Bahia – 2007-2010

Ano	Estabelecimentos								
	Total	Urbana				Rural			
		Federal	Estadual	Municipal	Privada	Federal	Estadual	Municipal	Privada
2007	57	-	2	6	1	-	-	47	1
2008	57	-	2	7	1	-	-	46	1
2009	51	-	2	7	-	-	-	41	1
2010	43	-	1	7	2	-	-	32	1

Fontes: SEC, MEC/Inep.

3.3.2.2 Matrícula inicial no ensino fundamental, por localização e dependência administrativa, no município de São Desidério, no estado da Bahia – 2007-2010

Ano	Matrícula Inicial								
	Total	Urbana				Rural			
		Federal	Estadual	Municipal	Privada	Federal	Estadual	Municipal	Privada
2007	5.983	-	502	1.006	62	-	-	4.340	73
2008	6.118	-	502	1.151	58	-	-	4.321	86
2009	5.776	-	427	1.121	-	-	-	4.144	84
2010	5.841	-	280	1.208	163	-	-	4.111	79

Fontes: SEC, MEC/Inep.

Nota: O mesmo aluno pode ter mais de uma matrícula.

3.3.2.3 Funções docentes no ensino fundamental, por localização e dependência administrativa, no município de São Desidério, no estado da Bahia – 2007-2010

Ano	Funções Docentes								
	Total	Urbana				Rural			
		Federal	Estadual	Municipal	Privada	Federal	Estadual	Municipal	Privada
2007	230	-	18	43	4	-	-	157	8
2008	251	-	20	49	8	-	-	165	9
2009	245	-	18	48	-	-	-	170	9
2010	257	-	10	49	23	-	-	165	10

Fontes: SEC, MEC/Inep.

Nota: Em função docente está contabilizada a atuação do professor em cada etapa de ensino, que pode ocorrer em mais de uma unidade escolar, em mais de uma dependência administrativa e em mais de uma localização ou município.

3.3.3 Ensino médio

3.3.3.1 Estabelecimentos com ensino médio, por localização e dependência administrativa, no município de São Desidério, no estado da Bahia – 2007-2010

Ano	Estabelecimentos								
	Total	Urbana				Rural			
		Federal	Estadual	Municipal	Privada	Federal	Estadual	Municipal	Privada
2007	1	-	1	-	-	-	-	-	-
2008	3	-	2	-	-	-	-	1	-
2009	5	-	2	-	-	-	-	3	-
2010	6	-	2	-	-	-	-	4	-

Fontes: SEC, MEC/Inep.

3.3.3.2 Matrícula inicial no ensino médio, por localização e dependência administrativa, no município de São Desidério, no estado da Bahia – 2007-2010

Ano	Matrícula Inicial								
	Total	Urbana				Rural			
		Federal	Estadual	Municipal	Privada	Federal	Estadual	Municipal	Privada
2007	845	-	845	-	-	-	-	-	-
2008	959	-	930	-	-	-	-	29	-
2009	942	-	653	-	-	-	-	289	-
2010	1.005	-	653	-	-	-	-	352	-

Fontes: SEC, MEC/Inep.

Nota: O mesmo aluno pode ter mais de uma matrícula.

3.3.3.3 Funções docentes no ensino médio, por localização e dependência administrativa, no município de São Desidério, no estado da Bahia – 2007-2010

Ano	Funções Docentes								
	Total	Urbana				Rural			
		Federal	Estadual	Municipal	Privada	Federal	Estadual	Municipal	Privada
2007	26	-	26	-	-	-	-	-	-
2008	41	-	33	-	-	-	-	8	-
2009	40	-	23	-	-	-	-	17	-
2010	49	-	22	-	-	-	-	27	-

Fontes: SEC, MEC/Inep.

Nota: Em função docente está contabilizada a atuação do professor em cada etapa de ensino, que pode ocorrer em mais de uma unidade escolar, em mais de uma dependência administrativa e em mais de uma localização ou município.



3.3.4 Educação de jovens e adultos

3.3.4.1 Estabelecimentos com educação de jovens e adultos, por localização e dependência administrativa, no município de São Desidério, no estado da Bahia – 2007-2010

Ano	Estabelecimentos								
	Total	Urbana				Rural			
		Federal	Estadual	Municipal	Privada	Federal	Estadual	Municipal	Privada
2007	12	-	2	2	-	-	-	8	-
2008	13	-	2	2	-	-	-	9	-
2009	14	-	2	2	-	-	-	10	-
2010	11	-	1	1	-	-	-	9	-

Fontes: SEC, MEC/Inep.

3.3.4.2 Matrícula inicial na educação de jovens e adultos, por localização e dependência administrativa, no município de São Desidério, no estado da Bahia – 2007-2010

Ano	Matrícula Inicial								
	Total	Urbana				Rural			
		Federal	Estadual	Municipal	Privada	Federal	Estadual	Municipal	Privada
2007	551	-	228	155	-	-	-	168	-
2008	683	-	174	141	-	-	-	368	-
2009	503	-	84	137	-	-	-	282	-
2010	473	-	57	171	-	-	-	245	-

Fontes: SEC, MEC/Inep.

Nota: O mesmo aluno pode ter mais de uma matrícula.

3.3.4.3 Funções docentes na educação de jovens e adultos, por localização e dependência administrativa, no município de São Desidério, no estado da Bahia – 2007-2010

Ano	Funções Docentes								
	Total	Urbana				Rural			
		Federal	Estadual	Municipal	Privada	Federal	Estadual	Municipal	Privada
2007	26	-	9	9	-	-	-	8	-
2008	34	-	7	9	-	-	-	18	-
2009	37	-	6	9	-	-	-	22	-
2010	38	-	3	7	-	-	-	28	-

Fontes: SEC, MEC/Inep.

Nota: Em função docente está contabilizada a atuação do professor em cada etapa de ensino, que pode ocorrer em mais de uma unidade escolar, em mais de uma dependência administrativa e em mais de uma localização ou município.

3.3.5 Educação Superior

3.3.5.1 Instituições de educação superior, segundo a dependência administrativa, no município de São Desidério, no estado da Bahia – 2007-2010

Ano	Total	Instituições			
		Federal	Estadual	Municipal	Privada
2007	-	-	-	-	-
2008	-	-	-	-	-
2009	-	-	-	-	-
2010	-	-	-	-	-

Fonte: MEC/Inep.

3.3.5.2 Matrícula na educação superior, segundo a dependência administrativa, no município de São Desidério, no estado da Bahia – 2007-2010

Ano	Total	Matrícula			
		Federal	Estadual	Municipal	Privada
2007	-	-	-	-	-
2008	-	-	-	-	-
2009	-	-	-	-	-
2010	-	-	-	-	-

Fonte: MEC/Inep.

Nota: A partir de 2008 inclui os cursos de graduação à distância.

3.3.5.3 Concluintes da educação superior, segundo a dependência administrativa, no município de São Desidério, no estado da Bahia – 2007-2010

Ano	Total	Concluintes			
		Federal	Estadual	Municipal	Privada
2007	-	-	-	-	-
2008	-	-	-	-	-
2009	-	-	-	-	-
2010	-	-	-	-	-

Fonte: MEC/Inep.

Nota: A partir de 2008 inclui os cursos de graduação à distância.

3.4 Saúde
3.4.1 Hospitais conveniados com o SUS, segundo a esfera administrativa e leitos, no município de São Desidério, no estado da Bahia – 2007-2010

Ano	Hospitais Segundo Esfera Administrativa					Leitos	
	Total	Federal	Estadual	Municipal	Privada	Existentes	SUS
2007	1	-	-	1	-	23	23
2008	1	-	-	1	-	23	23
2009	1	-	-	1	-	24	24
2010	1	-	-	1	-	24	24

Fontes: Datasus-CNES, Sesab/Suvisa/DIS.



3.4.2 Servidores estaduais da área de saúde, segundo o tipo de ocupação, no município de São Desidério, no estado da Bahia – 2007-2010

Tipo de Ocupação	2007	2008	2009	2010
Total	-	-	-	-
Agente serviços de saúde	-	-	-	-
Assistente social	-	-	-	-
Atendente de enfermagem	-	-	-	-
Atendente rural	-	-	-	-
Auxiliar de enfermagem	-	-	-	-
Auxiliar serviços de saúde/Atendente rural	-	-	-	-
Enfermeiro	-	-	-	-
Farmacêutico	-	-	-	-
Fisioterapeuta	-	-	-	-
Médico	-	-	-	-
Nutricionista	-	-	-	-
Odontólogo	-	-	-	-
Técnico em patologia clínica	-	-	-	-
Técnico em radiologia	-	-	-	-
Outras ocupações	-	-	-	-

Fonte: Sesab.

3.4.3 Óbitos, por grupo de causas, no município de São Desidério, no estado da Bahia – 2007-2010

Grupo de Causas	2007	2008	2009	2010
Total	73	77	87	98
Algumas afecções originadas no período perinatal	5	1	4	7
Algumas doenças infecciosas e parasitárias	2	5	1	3
Causas externas de morbidade e mortalidade	27	22	23	21
Doenças da pele e tecido subcutâneo	-	-	-	-
Doenças do aparelho circulatório	9	11	14	25
Doenças do aparelho digestivo	3	2	3	5
Doenças do aparelho geniturinário	-	2	5	-
Doenças do aparelho respiratório	5	2	9	9
Doenças do olho e anexos	-	-	-	-
Doenças do ouvido e da apófise mastóide	-	-	-	-
Doenças do sangue e dos órgãos hematopoéticos e alguns transtornos imunitários	1	1	2	-
Doenças do sistema nervoso	1	1	-	1
Doenças do sistema osteomuscular e do tecido conjuntivo	-	-	-	1
Doenças endócrinas, nutricionais e metabólicas	1	-	5	3
Gravidez, parto e puerpério	-	1	-	-
Malformações congênitas, deformidades e anomalias cromossômicas	-	-	5	-
Neoplasias (tumores)	1	6	3	2
Síntomas, sinais e achados anormais de exames clínicos e de laboratório não classificados em outro item (causas mal definidas)	18	21	13	19
Transtornos mentais e comportamentais	-	2	-	2

Fontes: Sesab/Suvisa/DIS, MS-SIM.

3.4.4 Óbitos, por faixa etária, no município de São Desidério, no estado da Bahia – 2007-2010

Ano	Faixa Etária						
	Total	< 1 Ano	1 a 4	5 a 14	15 a 49	≥ 50 anos	Idade Ignorada
2007	73	9	1	-	30	33	-
2008	77	4	-	-	29	44	-
2009	87	10	1	1	30	45	-
2010	97	11	3	3	33	47	-

Fontes: Sesab/Suvisa/DIS, MS-SIM.

3.4.5 Casos de algumas doenças transmissíveis, de notificação obrigatória, independentes de confirmação, no município de São Desidério, no estado da Bahia – 2007-2010

Doenças Transmissíveis	2007	2008	2009	2010
Total	39	30	122	61
Chagas aguda	-	-	-	-
Coqueluche	-	-	-	-
Dengue	25	8	96	31
Difteria	-	-	-	-
Doenças exantemáticas ⁽¹⁾	-	-
Esquistossomose ⁽²⁾	-	2
Febre tifóide	-	-	-	-
Hanseníase ⁽³⁾	7	4	6	4
Hepatite viral	-	5	4	9
Leishmaniose tegumentar ⁽³⁾	1	1	-	1
Leishmaniose visceral	3	2	1	3
Leptospirose	-	-	-	-
Malária	-	-	-	-
Meningites	3	3	6	4
Paralisia flácida	-	-	-	-
Tétano acidental	-	-	1	-
Tétano neonatal	-	-	-	-
Tuberculose extra-pulmonar	-	-	2	2
Tuberculose pulmonar	-	7	6	5

Fontes: Sesab/Suvisa/DIS, MS-Sinan.

Nota: Para 2007, dados processados em 02-04-2009; para 2008, em 20-11-2009, para 2009, em 06-08-2010 e para 2010, em 26-01-2012.

(1) Casos suspeitos de sarampo e rubéola sem confirmação.

(2) Casos confirmados.

(3) Casos notificados em área não endêmica.

3.4.6 Casos de algumas doenças sexualmente transmissíveis, de notificação obrigatória, independentes de confirmação, no município de São Desidério, no estado da Bahia – 2007-2010

Ano	Aids ⁽¹⁾	Condiloma Acuminado	Herpes Genital	Sífilis		
				Congênita	Em Adulto	Gestante
2007	-	1	-	-	-	-
2008	-	-	1	-	-	-
2009	-	-	-	1	-	-
2010	1	-	-	-	-	1

Fontes: Sesab/Suvisa/DIS, MS-Sinan.

Nota: Para 2007, dados processados em 02-04-2009; para 2008, em 20-11-2009, para 2009, em 06-08-2010 e para 2010, em 26-01-2012.

(1) Casos confirmados.



3.5 Índice de Desenvolvimento Social

3.5.1 Índice de Desenvolvimento Social, segundo seus componentes, no município de São Desidério, no estado da Bahia – 2002, 2004, 2006

Ano	INS	Classificação ⁽¹⁾	INE	Classificação ⁽¹⁾	ISB	Classificação ⁽¹⁾	IRMCH	Classificação ⁽¹⁾	IDS	Classificação ⁽¹⁾
2002	4.994,28	213º	4.971,23	281º	4.945,96	289º	5.074,74	63º	4.996,32	178º
2004	5.010,92	168º	5.000,94	177º	4.959,34	270º	5.074,74	63º	5.011,31	135º
2006	4.973,76	288º	5.017,07	146º	4.974,55	230º	5.074,74	63º	5.009,86	137º

Fonte: SEI.

Notas: INS – Índice do Nível de Saúde.

INE – Índice do Nível de Educação.

ISB – Índice dos Serviços Básicos.

IRMCH – Índice de Renda Média dos Chefes de Família.

IDS – Índice de Desenvolvimento Social.

(1) Posição em relação aos demais municípios do Estado.

3.5.2 Situação do Programa Bolsa Família no município de São Desidério, no estado da Bahia – 2010/2011

Dados Gerais	Quantidade	Período
População total do município	27.659	2010
Total de famílias cadastradas ⁽¹⁾	4.733	11/2011
Número de famílias beneficiárias do Programa Bolsa Família	3.098	12/2011

Fonte: MDS, IBGE.

(1) O total de famílias cadastradas poderá, conforme a legislação do CadÚnico, incluir famílias que tenham renda familiar per capita maior que meio salário mínimo. Isso explica a possível diferença de valores entre o total de famílias cadastradas.

4 Transporte

4.1 Veículos registrados, por tipo, no município de São Desidério, no estado da Bahia 2008-2011

Ano	Tipo de Veículo						
	Automóvel	Caminhão	Camioneta	Micro-ônibus	Moto	Ônibus	Outros
2008	448	227	328	8	719	34	202
2009	566	256	392	12	938	40	256
2010	668	284	441	16	1.114	45	332
2011	825	337	517	19	1.291	63	431

Fonte: Detran.

5 Serviços Básicos

5.1 Energia Elétrica

5.1.1 Consumidores de energia elétrica, por classe, no município de São Desidério, no estado da Bahia 2008-2011

Ano	Residencial	Industrial	Comercial	Rural	Serviços e Poderes Públicos	Outros ⁽¹⁾	Total
2008	5.533	43	331	749	222	2	6.880
2009	6.019	38	354	757	262	2	7.432
2010	6.852	44	374	775	290	2	8.337
2011	7.441	39	424	797	277	2	8.980

Fonte: Coelba.

(1) Consumidores próprios dos sistemas Coelba.

5.1.2 Consumo de energia elétrica, por classe, no município de São Desidério, no estado da Bahia 2008-2011

(KWh)

Ano	Residencial	Industrial	Comercial	Rural	Serviços e Poderes Públicos	Outros ⁽¹⁾	Total
2008	4.530.718	13.534.429	2.263.408	65.862.861	3.381.770	34.424	89.607.610
2009	5.184.584	9.966.551	2.668.945	55.455.382	3.640.718	34.650	76.950.830
2010	6.229.564	11.265.340	2.637.399	52.519.661	3.828.244	40.826	76.521.034
2011	6.931.762	16.425.327	2.935.906	59.763.281	4.112.579	40.709	90.209.564

Fonte: Coelba.

(1) Consumo próprio dos sistemas Coelba.

5.2 Abastecimento d'Água

5.2.1 Ligações, economias e volume de água faturado no município de São Desidério, no estado da Bahia 2007-2010

Ano	Ligações	Economias	Volume (m ³)
2007	2.004	2.050	340.004
2008	2.073	2.175	361.447
2009	2.173	2.289	369.377
2010	2.316	2.433	391.468

Fonte: Embasa.

5.3 Correios

5.3.1 Agências de correios e unidades operacionais de atendimento no município de São Desidério, no estado da Bahia – 2007-2010

Ano	Total	Agência de Correio	Agência de Correio Comunitária	Agência de Correio Franqueada	Caixa de Coleta	Posto de Venda de Selo	Outros
2007	3	1	2	-	-	-	-
2008	3	1	2	-	-	-	-
2009	3	1	2	-	-	-	-
2010	3	1	2	-	-	-	-

Fonte: EBCT.



5.4 Bancos

5.4.1 Distribuição de agências bancárias no município de São Desidério, no estado da Bahia – 2007-2010

Ano	Natureza Administrativa	
	Federal	Particular
2007	1	-
2008	1	-
2009	1	-
2010	1	-

Fonte: Banco Central

6 Informações Econômicas

6.1 Agropecuária

6.1.1 Produção, área colhida e rendimento médio dos principais produtos agrícolas no município de São Desidério, no estado da Bahia – 2007-2010

Produtos	2007			2008			2009			2010		
	Produção (t)	Área Colhida (ha)	Rendimento Médio (kg/ha)	Produção (t)	Área Colhida (ha)	Rendimento Médio (kg/ha)	Produção (t)	Área Colhida (ha)	Rendimento Médio (kg/ha)	Produção (t)	Área Colhida (ha)	Rendimento Médio (kg/ha)
Algodão herbáceo (em caroço)	526.310	132.405	3.975	534.342	136.756	3.907	485.683	147.519	3.292	463.562	118.793	3.902
Arroz (em casca)	6.096	4.510	1.352	9.328	6.550	1.424	20.994	12.516	1.677	11.867	6.820	1.740
Banana	1.248	64	19.500	1.484	70	21.200	1.642	76	21.605	1.760	80	22.000
Café (beneficiado)	6.298	2.876	2.190	7.127	3.007	2.370	8.103	3.001	2.700	8.105	3.651	2.220
Cana-de-açúcar	22.448	460	48.800	23.750	500	47.500	26.208	546	48.000	27.840	580	48.000
Coco-da-baía ⁽¹⁾	930	30	31.000	930	30	31.000	900	30	30.000	945	30	31.500
Feijão (em grão)	6.395	2.885	2.217	14.938	7.840	1.905	10.844	5.509	1.968	20.938	10.733	1.951
Laranja	570	15	38.000	597	15	39.800	623	15	41.533	618	15	41.200
Limão	5.643	265	21.294	5.871	265	22.155	5.783	265	21.823	5.830	265	22.000
Mamão	26.381	550	47.965	23.863	490	48.700	-	-	-	-	-	-
Mandioca	50.127	3.890	12.886	47.856	3.988	12.000	43.080	3.590	12.000	43.200	3.600	12.000
Manga	1.935	170	11.382	2.181	170	12.829	2.122	170	12.482	2.210	170	13.000
Maracujá	658	28	23.500	672	28	24.000	672	28	24.000	650	26	25.000
Melancia	1.701	135	12.600	1.739	138	12.601	1.820	140	13.000	1.950	130	15.000
Milho (em grão)	284.286	47.100	6.036	380.133	55.450	6.855	436.507	54.535	8.004	438.245	51.290	8.544
Soja (em grão)	686.575	254.287	2.700	774.180	255.000	3.036	586.500	230.000	2.550	738.990	241.500	3.060
Sorgo granífero (em grão)	12.549	4.450	2.820	12.240	5.100	2.400	13.200	5.500	2.400	6.256	3.476	1.800
Tangerina	60	5	12.000	62	5	12.400	60	5	12.000	64	5	12.800

Fonte: IBGE-PAM.

(1) Quantidade produzida em mil frutos e rendimento médio em frutos por hectare.

6.1.2 Efetivo dos principais rebanhos no município de São Desidério, no estado da Bahia – 2007-2010

Tipo de Rebanho	Efetivo (cabeças)			
	2007	2008	2009	2010
Asininos	1.000	915	833	760
Bovinos	86.108	78.913	90.839	65.388
Caprinos	1.100	1.130	1.165	1.200
Equinos	3.000	2.720	2.462	2.250
Galinhas	18.000	18.200	17.500	17.200
Galos, frangas, frangos e pintos	52.000	52.500	49.300	47.800
Muare	800	740	668	615
Ovinos	4.000	4.125	4.180	4.200
Suínos	7.200	6.810	6.945	7.000

Fonte: IBGE-PPM.

6.1.3 Produção dos principais produtos de origem animal no município de São Desidério, no estado da Bahia – 2007-2010

Produto	2007	2008	2009	2010
Leite (mil litros)	1.950	1.930	2.259	1.980
Mel de abelha (quilogramas)	1.950	1.975	1.992	2.040
Ovos de galinha (mil dúzias)	54	55	52	51

Fonte: IBGE-PPM.

6.1.4 Financiamentos concedidos a produtores e cooperativas, por atividade e finalidade, no município de São Desidério, no estado da Bahia – 2008-2011

Ano/Atividade	Custeio		Investimento		Comercialização		Total	
	Contrato	Valor (R\$ 1,00)	Contrato	Valor (R\$ 1,00)	Contrato	Valor (R\$1,00)	Contrato	Valor (R\$ 1,00)
2008								
Agrícola	842	261.699.591,79	314	106.460.690,27	89	104.142.502,37	1.245	472.302.784,43
Pecuária	37	668.051,43	417	1.594.430,41	-	0,00	454	2.262.481,84
2009								
Agrícola	875	338.466.394,73	270	49.447.471,54	71	100.340.750,99	1.216	488.254.617,26
Pecuária	18	1.141.950,79	303	5.045.824,62	-	0,00	321	6.187.775,41
2010								
Agrícola	637	340.185.745,99	204	52.886.019,69	46	73.453.743,10	887	466.525.508,78
Pecuária	20	2.904.583,92	158	2.743.097,47	-	0,00	178	5.647.681,39
2011								
Agrícola	647	423.187.192,49	249	100.097.953,89	79	72.969.241,37	975	596.254.387,75
Pecuária	14	1.885.988,65	178	5.052.596,18	-	0,00	192	6.938.584,83

Fonte: Banco Central



6.2 PIB Municipal

6.2.1 Valor Adicionado, PIB e PIB per capita a preços correntes no município de São Desidério, no estado da Bahia – 2006-2009

Ano	Valor Adicionado (R\$ milhões)			Valor Adicionado APU ⁽²⁾ (R\$ milhões)	Impostos Sobre Produtos (R\$ milhões)	PIB (R\$ milhões)	PIB Per Capita (R\$ 1,00)
	Aropecuária	Indústria	Serviços ⁽¹⁾				
2006	404,78	20,60	131,79	24,79	25,71	582,87	30.634,02
2007	636,55	25,32	170,99	32,44	27,13	860,00	34.181,99
2008	752,63	30,49	213,01	38,22	34,83	1.030,96	38.552,21
2009 ⁽³⁾	662,50	31,85	248,42	46,00	38,26	981,04	35.657,18

Fontes: SEI, IBGE.

(1) Inclui APU.

(2) Administração Pública (atividades governamentais).

(3) Dados sujeitos a retificações.

6.3 Finanças Públicas

6.3.1 Arrecadação municipal, estadual e transferências constitucionais no município de São Desidério, no estado da Bahia – 2007-2010

(R\$1,00)

Ano	Municipal ⁽¹⁾			Estadual				Transferências	
	IPTU	ISS	Total	ICMS	IPVA	ITD	Total	Estado	União
2007	20.931,45	1.132.065,95	1.152.997,40	16.414.730,01	395.640,08	89.833,36	16.900.203,45	30.632.958,19	7.078.094,28
2008	34.890,98	1.284.078,16	1.318.969,14	19.826.291,66	571.928,61	81.555,55	20.479.775,82	29.286.694,03	9.669.374,57
2009	158.880,98	2.733.428,68	2.892.309,66	22.865.083,62	601.362,98	24.428,20	23.490.874,80	25.688.188,35	9.254.907,25
2010	157.942,10	3.766.548,72	3.924.490,82	26.644.285,90	697.150,66	163.193,95	27.504.630,51	35.949.753,38	14.606.432,13

Fontes: STN, Sefaz-BA.

(1) Dados do Finanças do Brasil-Finbra.

6.4 Índice de Desenvolvimento Econômico

6.4.1 Índice de Desenvolvimento Econômico, segundo seus componentes, no município de São Desidério, no estado da Bahia – 2002, 2004, 2006

Ano	INF	Classificação ⁽¹⁾	IQM	Classificação ⁽¹⁾	IPM	Classificação ⁽¹⁾	IDE	Classificação ⁽¹⁾
2002	4.994,39	91º	4.996,22	63º	5.029,16	21º	5.006,56	33º
2004	4.997,98	70º	5.006,61	31º	5.031,37	22º	5.011,96	27º
2006	5.032,40	100º	5.218,09	5º	5.026,04	24º	5.091,41	16º

Fonte: SEI.

Notas: INF – Índice de Infraestrutura.

IQM – Índice de Qualificação da Mão de Obra.

IPM – Índice do Produto Municipal.

IDE – Índice de Desenvolvimento Econômico.

(1) Posição em relação aos demais municípios do Estado.

7 Justiça Eleitoral

7.1 Eleitorado e abstenção nas eleições no município de São Desidério, no estado da Bahia – 2010

Especificação	Dados Gerais
Eleitorado	17.378
Abstenção - 1º turno %	17,21
Abstenção - 2º turno %	21,31

Fonte: TSE.

7.2 Resultado das eleições para presidente e governador no município de São Desidério, no estado da Bahia – 2010

Cargos/Partidos	Votos		Situação
	Nominais	% Votos Válidos	
Presidente - 2º turno			
PT	9.488	73,41	Eleito
PSDB	3.436	26,59	Não eleito
Governador - 1º turno			
PT	6.914	54,70	Eleito
DEM	4.641	36,72	Não eleito
Outros	1.084	8,58	Não eleito

Fonte: TSE.

7.3 Resultado das eleições para prefeito no município de São Desidério, no estado da Bahia – 2008

Cargo/Partidos	Votos		Situação
	Nominais	% Votos Válidos	
Prefeito - 1º turno			
PMDB	8.223	60,86	Eleito
PT	5.288	39,14	Não eleito

Fonte: TSE.

Wanderley



Foto: Lourival Custódio



WANDERLEY

TERRITÓRIO DE IDENTIDADE

BACIA DO RIO GRANDE

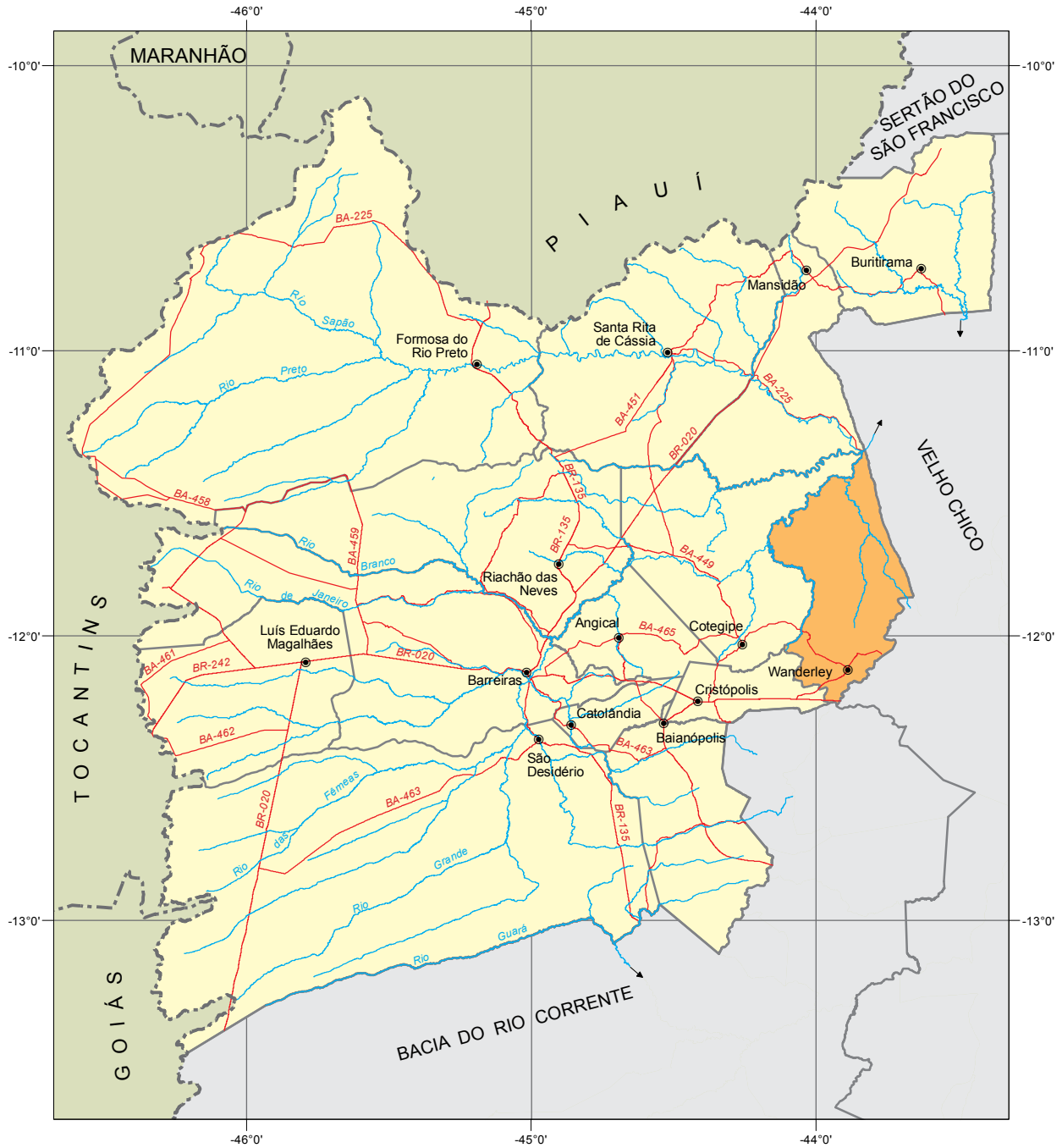

Fonte: Bahia (2012), SEI (2010).



Município em destaque

ESCALA: 1:2.500.000

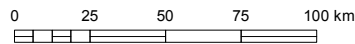



1 Informações Gerais

1.1 Regionalização

Messorregião Geográfica: Extremo Oeste Baiano

Microrregião Geográfica: 02. Cotegipe

Região Econômica: 15. Oeste

Região Administrativa: 25. Barreiras

Eixo de Desenvolvimento: Oeste do São Francisco

Território de Identidade: 11. Bacia do Rio Grande

1.2 Legislação Político/Administrativa

Lei de Criação: nº 4.403 de 25/02/1985. Publicada no DOE de 26/02/1985

Lei Vigente: nº 12.906 de 24/09/2013. Publicada no DOE de 25/09/2013

Outras Leis de Referência: Barra nº 12.629 de 04/01/2013. Publicada no DOE de 05 e 06/01/2013; Brejolândia nº 12.637 de 10/01/2013. Publicada no DOE de 11/01/2013; Muquém do São Francisco nº 12.629 de 04/01/2013. Publicada no DOE de 05 e 06/01/2013; Cotegipe nº 12.906 de 24/09/2013. Publicada no DOE de 25/09/2013; Cristópolis nº 12.906 de 24/09/2013. Publicada no DOE de 25/09/2013; e Mansidão nº 12.906 de 24/09/2013. Publicada no DOE de 25/09/2013

Município de Origem: Cotegipe

Distritos: Wanderley (sede)

Limites Intermunicipais: Barra, Brejolândia, Cotegipe, Cristópolis, Mansidão e Muquém do São Francisco

2 Informações Geográficas

2.1 Indicadores Geográficos

2.1.1 Área, distância da capital, coordenadas geográficas e altitude

Área (Km ²)	Coordenadas Geográficas		Altitude (m)	Distância da Capital (Km)
	Latitude Sul	Longitude Oeste		
2.959,5	-12°07'12"	43°53'15"	583	776

Fontes: IBGE (2010), Derba (2007).

Nota: Os dados de área não foram atualizados com a poligonal atual, redefinida a partir da Lei nº 12.057, de 11 de janeiro de 2011. O cálculo das áreas dos municípios é de responsabilidade do IBGE, conforme legislação em vigor.

2.2 Recursos Naturais

2.2.1 Clima

Tipo climático: **Subúmido a Seco**
 Temperatura média anual (°C): **23,1**
 Período chuvoso: **outubro a abril**
 Pluviosidade anual (mm): **998,5**

2.2.2 Solo

Latossolos, Neossolos e Luvisolos

2.2.3 Vegetação

Floresta Estacional Decidual e Floresta Estacional Semidecidual

2.2.4 Geomorfologia

Chapadão Central, Depressão do São Francisco e Patamares do Chapadão

2.2.5 Geologia

Ardósias, Arenitos finos e médios, Argilitos, Calcários, Depósitos Eluvionares e Coluvionares, Dolomitos, Folhelhos e Siltitos

2.2.6 Ocorrências minerais

Calcário

2.2.7 Hidrografia

Bacia hidrográfica: **Bacia do Rio Grande**
 Rio(s) principal(is): **Rio Grande, Riacho do Maracapu e Rio Tijucuçu**
 Áreas irrigadas: -
 Espelhos d'água: -

2.3 Área Especial

2.3.1 Unidades de conservação -

2.3.2 Projetos de assentamento de reforma agrária

Campo Alegre

2.3.3 Projetos cédula da terra -

2.3.4 Projetos crédito fundiário e combate à pobreza rural -



3 Características Demográficas e Sociais

3.1 Demografia

3.1.1 População, área e densidade demográfica do município de Wanderley, no estado da Bahia – 2000/2010

Ano	População	Área (km ²)	Densidade Demográfica (hab/km ²)
2000	13.649	3.043,41	4,48
2010	12.485	2.959,50	4,22

Fonte: IBGE-Censo Demográfico.

3.1.2 População, por situação de domicílio, no município de Wanderley, no estado da Bahia – 2010

Situação de Domicílio	População
Total	12.485
Urbana	5.878
Rural	6.607

Fonte: IBGE-Censo Demográfico.

3.1.3 População, por sexo, no município de Wanderley, no estado da Bahia – 2010

Sexo	População
Total	12.485
Homens	6.496
Mulheres	5.989

Fonte: IBGE-Censo Demográfico.

3.1.4 Domicílios, por espécie, no município de Wanderley, no estado da Bahia – 2010

Espécie	Domicílios
Total geral	4.680
Particulares	4.674
Ocupados	3.508
Não ocupados	1.166
Fechado	-
Uso ocasional	502
Vago	664
Coletivos	6
Com morador	3
Sem morador	3

Fonte: IBGE-Censo Demográfico.

3.2 Pessoal Ocupado

3.2.1 Pessoal ocupado no mercado formal de trabalho, por setor de atividade econômica, no município de Wanderley, no estado da Bahia – 2007-2010

Setor de Atividade	2007	2008	2009	2010
Extrativa mineral	1	-	-	-
Indústria de transformação	3	4	7	9
Serviços industriais de utilidade pública	10	10	9	14
Construção civil	4	-	-	-
Comércio	46	28	50	53
Serviços	10	10	10	12
Administração pública	364	319	526	535
Agropecuária, extrativa vegetal, caça e pesca	38	38	52	77

Fonte: Ministério do Trabalho-RAIS.

3.2.2 Grau de instrução do pessoal ocupado no mercado formal de trabalho, no município de Wanderley, no estado da Bahia – 2007-2010

Grau de Instrução	2007	2008	2009	2010
Analfabeto	4	5	5	6
Até o 5º ano incompleto do ensino fundamental	50	48	42	42
5º ano completo do ensino fundamental	35	32	35	37
Do 6º ao 9º ano incompleto do ensino fundamental	29	23	28	26
Ensino fundamental completo	47	38	42	62
Ensino médio incompleto	39	27	57	52
Ensino médio completo	258	224	397	417
Educação superior incompleta	7	4	5	6
Educação superior completa	7	8	43	52
Mestrado completo	-	-	-	-
Doutorado completo	-	-	-	-

Fonte: Ministério do Trabalho-RAIS.

3.3 Educação

3.3.1 Educação infantil

3.3.1.1 Estabelecimentos com educação infantil, por localização e dependência administrativa, no município de Wanderley, no estado da Bahia – 2007-2010

Ano	Estabelecimentos								
	Total	Urbana				Rural			
		Federal	Estadual	Municipal	Privada	Federal	Estadual	Municipal	Privada
2007	41	-	-	5	3	-	-	33	-
2008	42	-	-	5	3	-	-	34	-
2009	36	-	-	2	2	-	-	32	-
2010	35	-	-	2	2	-	-	31	-

Fontes: SEC, MEC/Inep.



3.3.1.2 Matrícula inicial na educação infantil, por localização e dependência administrativa, no município de Wanderley, no estado da Bahia – 2007-2010

Ano	Matrícula Inicial								
	Total	Urbana				Rural			
		Federal	Estadual	Municipal	Privada	Federal	Estadual	Municipal	Privada
2007	499	-	-	239	59	-	-	201	-
2008	494	-	-	237	57	-	-	200	-
2009	473	-	-	268	27	-	-	178	-
2010	482	-	-	249	29	-	-	204	-

Fontes: SEC, MEC/Inep.

Nota: O mesmo aluno pode ter mais de uma matrícula.

3.3.1.3 Funções docentes na educação infantil, por localização e dependência administrativa, no município de Wanderley, no estado da Bahia – 2007-2010

Ano	Funções Docentes								
	Total	Urbana				Rural			
		Federal	Estadual	Municipal	Privada	Federal	Estadual	Municipal	Privada
2007	61	-	-	17	6	-	-	38	-
2008	62	-	-	18	5	-	-	39	-
2009	57	-	-	16	3	-	-	38	-
2010	35	-	-	16	3	-	-	16	-

Fontes: SEC, MEC/Inep.

Nota: Em função docente está contabilizada a atuação do professor em cada etapa de ensino, que pode ocorrer em mais de uma unidade escolar, em mais de uma dependência administrativa e em mais de uma localização ou município.

3.3.2 Ensino fundamental

3.3.2.1 Estabelecimentos com ensino fundamental, por localização e dependência administrativa, no município de Wanderley, no estado da Bahia – 2007-2010

Ano	Estabelecimentos								
	Total	Urbana				Rural			
		Federal	Estadual	Municipal	Privada	Federal	Estadual	Municipal	Privada
2007	45	-	2	5	2	-	-	36	-
2008	45	-	1	6	2	-	-	36	-
2009	42	-	1	6	2	-	-	33	-
2010	40	-	1	6	1	-	-	32	-

Fontes: SEC, MEC/Inep.

3.3.2.2 Matrícula inicial no ensino fundamental, por localização e dependência administrativa, no município de Wanderley, no estado da Bahia – 2007-2010

Ano	Matrícula Inicial								
	Total	Urbana				Rural			
		Federal	Estadual	Municipal	Privada	Federal	Estadual	Municipal	Privada
2007	2.890	-	403	1.189	109	-	-	1.189	-
2008	2.794	-	343	1.201	117	-	-	1.133	-
2009	2.593	-	290	1.122	126	-	-	1.055	-
2010	2.493	-	314	1.054	109	-	-	1.016	-

Fontes: SEC, MEC/Inep.

Nota: O mesmo aluno pode ter mais de uma matrícula.

3.3.2.3 Funções docentes no ensino fundamental, por localização e dependência administrativa, no município de Wanderley, no estado da Bahia – 2007-2010

Ano	Funções Docentes								
	Total	Urbana				Rural			
		Federal	Estadual	Municipal	Privada	Federal	Estadual	Municipal	Privada
2007	168	-	20	60	13	-	-	75	-
2008	178	-	15	75	13	-	-	75	-
2009	166	-	15	60	13	-	-	78	-
2010	157	-	12	65	13	-	-	67	-

Fontes: SEC, MEC/Inep.

Nota: Em função docente está contabilizada a atuação do professor em cada etapa de ensino, que pode ocorrer em mais de uma unidade escolar, em mais de uma dependência administrativa e em mais de uma localização ou município.

3.3.3 Ensino médio

3.3.3.1 Estabelecimentos com ensino médio, por localização e dependência administrativa, no município de Wanderley, no estado da Bahia – 2007-2010

Ano	Estabelecimentos								
	Total	Urbana				Rural			
		Federal	Estadual	Municipal	Privada	Federal	Estadual	Municipal	Privada
2007	1	-	1	-	-	-	-	-	-
2008	1	-	1	-	-	-	-	-	-
2009	1	-	1	-	-	-	-	-	-
2010	1	-	1	-	-	-	-	-	-

Fontes: SEC, MEC/Inep.

3.3.3.2 Matrícula inicial no ensino médio, por localização e dependência administrativa, no município de Wanderley, no estado da Bahia – 2007-2010

Ano	Matrícula Inicial								
	Total	Urbana				Rural			
		Federal	Estadual	Municipal	Privada	Federal	Estadual	Municipal	Privada
2007	444	-	444	-	-	-	-	-	-
2008	455	-	455	-	-	-	-	-	-
2009	496	-	496	-	-	-	-	-	-
2010	374	-	374	-	-	-	-	-	-

Fontes: SEC, MEC/Inep.

Nota: O mesmo aluno pode ter mais de uma matrícula.

3.3.3.3 Funções docentes no ensino médio, por localização e dependência administrativa, no município de Wanderley, no estado da Bahia – 2007-2010

Ano	Funções Docentes								
	Total	Urbana				Rural			
		Federal	Estadual	Municipal	Privada	Federal	Estadual	Municipal	Privada
2007	18	-	18	-	-	-	-	-	-
2008	18	-	18	-	-	-	-	-	-
2009	36	-	36	-	-	-	-	-	-
2010	21	-	21	-	-	-	-	-	-

Fontes: SEC, MEC/Inep.

Nota: Em função docente está contabilizada a atuação do professor em cada etapa de ensino, que pode ocorrer em mais de uma unidade escolar, em mais de uma dependência administrativa e em mais de uma localização ou município.



3.3.4 Educação de jovens e adultos

3.3.4.1 Estabelecimentos com educação de jovens e adultos, por localização e dependência administrativa, no município de Wanderley, no estado da Bahia – 2007-2010

Ano	Estabelecimentos								
	Total	Urbana				Rural			
		Federal	Estadual	Municipal	Privada	Federal	Estadual	Municipal	Privada
2007	10	-	2	5	-	-	-	3	-
2008	11	-	2	5	-	-	-	4	-
2009	17	-	2	6	-	-	-	9	-
2010	13	-	1	3	-	-	-	9	-

Fontes: SEC, MEC/Inep.

3.3.4.2 Matrícula inicial na educação de jovens e adultos, por localização e dependência administrativa, no município de Wanderley, no estado da Bahia – 2007-2010

Ano	Matrícula Inicial								
	Total	Urbana				Rural			
		Federal	Estadual	Municipal	Privada	Federal	Estadual	Municipal	Privada
2007	320	-	156	121	-	-	-	43	-
2008	425	-	209	145	-	-	-	71	-
2009	471	-	118	169	-	-	-	184	-
2010	343	-	31	144	-	-	-	168	-

Fontes: SEC, MEC/Inep.

Nota: O mesmo aluno pode ter mais de uma matrícula.

3.3.4.3 Funções docentes na educação de jovens e adultos, por localização e dependência administrativa, no município de Wanderley, no estado da Bahia – 2007-2010

Ano	Funções Docentes								
	Total	Urbana				Rural			
		Federal	Estadual	Municipal	Privada	Federal	Estadual	Municipal	Privada
2007	27	-	12	9	-	-	-	6	-
2008	36	-	17	10	-	-	-	9	-
2009	47	-	12	15	-	-	-	20	-
2010	34	-	4	19	-	-	-	11	-

Fontes: SEC, MEC/Inep.

Nota: Em função docente está contabilizada a atuação do professor em cada etapa de ensino, que pode ocorrer em mais de uma unidade escolar, em mais de uma dependência administrativa e em mais de uma localização ou município.

3.3.5 Educação Superior

3.3.5.1 Instituições de educação superior, segundo a dependência administrativa, no município de Wanderley, no estado da Bahia – 2007-2010

Ano	Total	Instituições			
		Federal	Estadual	Municipal	Privada
2007	-	-	-	-	-
2008	-	-	-	-	-
2009	-	-	-	-	-
2010	-	-	-	-	-

Fonte: MEC/Inep.

3.3.5.2 Matrícula na educação superior, segundo a dependência administrativa, no município de Wanderley, no estado da Bahia – 2007-2010

Ano	Total	Matrícula			
		Federal	Estadual	Municipal	Privada
2007	-	-	-	-	-
2008	-	-	-	-	-
2009	-	-	-	-	-
2010	-	-	-	-	-

Fonte: MEC/Inep.

Nota: A partir de 2008 inclui os cursos de graduação à distância.

3.3.5.3 Concluintes da educação superior, segundo a dependência administrativa, no município de Wanderley, no estado da Bahia – 2007-2010

Ano	Total	Concluintes			
		Federal	Estadual	Municipal	Privada
2007	-	-	-	-	-
2008	-	-	-	-	-
2009	-	-	-	-	-
2010	-	-	-	-	-

Fonte: MEC/Inep.

Nota: A partir de 2008 inclui os cursos de graduação à distância.

3.4 Saúde
3.4.1 Hospitais conveniados com o SUS, segundo a esfera administrativa e leitos, no município de Wanderley, no estado da Bahia – 2007-2010

Ano	Hospitais Segundo Esfera Administrativa					Leitos	
	Total	Federal	Estadual	Municipal	Privada	Existentes	SUS
2007	1	-	-	1	-	21	21
2008	1	-	-	1	-	30	30
2009	1	-	-	1	-	28	28
2010	1	-	-	1	-	28	28

Fontes: Datasus-CNES, Sesab/Suvisa/DIS.



3.4.2 Servidores estaduais da área de saúde, segundo o tipo de ocupação, no município de Wanderley, no estado da Bahia – 2007-2010

Tipo de Ocupação	2007	2008	2009	2010
Total	-	-	-	-
Agente serviços de saúde	-	-	-	-
Assistente social	-	-	-	-
Atendente de enfermagem	-	-	-	-
Atendente rural	-	-	-	-
Auxiliar de enfermagem	-	-	-	-
Auxiliar serviços de saúde/Atendente rural	-	-	-	-
Enfermeiro	-	-	-	-
Farmacêutico	-	-	-	-
Fisioterapeuta	-	-	-	-
Médico	-	-	-	-
Nutricionista	-	-	-	-
Odontólogo	-	-	-	-
Técnico em patologia clínica	-	-	-	-
Técnico em radiologia	-	-	-	-
Outras ocupações	-	-	-	-

Fonte: Sesab.

3.4.3 Óbitos, por grupo de causas, no município de Wanderley, no estado da Bahia – 2007-2010

Grupo de Causas	2007	2008	2009	2010
Total	34	51	42	45
Algumas afecções originadas no período perinatal	3	-	2	2
Algumas doenças infecciosas e parasitárias	2	1	3	-
Causas externas de morbidade e mortalidade	2	8	5	3
Doenças da pele e tecido subcutâneo	-	-	-	-
Doenças do aparelho circulatório	7	7	9	8
Doenças do aparelho digestivo	-	1	2	1
Doenças do aparelho geniturinário	1	-	1	-
Doenças do aparelho respiratório	2	6	6	2
Doenças do olho e anexos	-	-	-	-
Doenças do ouvido e da apófise mastóide	-	-	-	-
Doenças do sangue e dos órgãos hematopoéticos e alguns transtornos imunitários	-	-	-	-
Doenças do sistema nervoso	-	1	-	1
Doenças do sistema osteomuscular e do tecido conjuntivo	-	1	-	-
Doenças endócrinas, nutricionais e metabólicas	3	1	2	2
Gravidez, parto e puerpério	-	-	-	-
Malformações congênitas, deformidades e anomalias cromossômicas	-	1	-	1
Neoplasias (tumores)	3	7	4	5
Síntomas, sinais e achados anormais de exames clínicos e de laboratório não classificados em outro item (causas mal definidas)	11	17	8	20
Transtornos mentais e comportamentais	-	-	-	-

Fontes: Sesab/Suvisa/DIS, MS-SIM.

3.4.4 Óbitos, por faixa etária, no município de Wanderley, no estado da Bahia – 2007-2010

Ano	Faixa Etária						
	Total	< 1 Ano	1 a 4	5 a 14	15 a 49	≥ 50 anos	Idade Ignorada
2007	34	3	-	2	11	18	-
2008	51	3	-	1	12	35	-
2009	42	3	-	-	12	27	-
2010	45	3	-	1	9	32	-

Fontes: Sesab/Suvisa/DIS, MS-SIM.

3.4.5 Casos de algumas doenças transmissíveis, de notificação obrigatória, independentes de confirmação, no município de Wanderley, no estado da Bahia – 2007-2010

Doenças Transmissíveis	2007	2008	2009	2010
Total	37	127	560	81
Chagas aguda	-	-	-	-
Coqueluche	-	-	-	1
Dengue	22	115	521	65
Difteria	-	-	-	-
Doenças exantemáticas ⁽¹⁾	4	1
Esquistossomose ⁽²⁾	-	-
Febre tifóide	-	-	-	-
Hanseníase ⁽³⁾	11	6	11	8
Hepatite viral	1	2	12	-
Leishmaniose tegumentar ⁽³⁾	-	-	1	1
Leishmaniose visceral	-	1	3	-
Leptospirose	-	-	-	-
Malária	-	-	-	-
Meningites	-	-	-	1
Paralisia flácida	-	-	-	-
Tétano acidental	-	-	-	-
Tétano neonatal	-	-	-	-
Tuberculose extra-pulmonar	-	-	-	-
Tuberculose pulmonar	3	3	8	4

Fontes: Sesab/Suvisa/DIS, MS-Sinan.

Nota: Para 2007, dados processados em 02-04-2009; para 2008, em 20-11-2009, para 2009, em 06-08-2010 e para 2010, em 26-01-2012.

(1) Casos suspeitos de sarampo e rubéola sem confirmação.

(2) Casos confirmados.

(3) Casos notificados em área não endêmica.

3.4.6 Casos de algumas doenças sexualmente transmissíveis, de notificação obrigatória, independentes de confirmação, no município de Wanderley, no estado da Bahia – 2007-2010

Ano	Aids ⁽¹⁾	Condiloma Acuminado	Herpes Genital	Sífilis		
				Congênita	Em Adulto	Gestante
2007	-	-	-	-	-	-
2008	-	-	-	-	-	-
2009	-	-	-	-	-	-
2010	-	-	-	-	-	-

Fontes: Sesab/Suvisa/DIS, MS-Sinan.

Nota: Para 2007, dados processados em 02-04-2009; para 2008, em 20-11-2009, para 2009, em 06-08-2010 e para 2010, em 26-01-2012.

(1) Casos confirmados.



3.5 Índice de Desenvolvimento Social

3.5.1 Índice de Desenvolvimento Social, segundo seus componentes, no município de Wanderley, no estado da Bahia – 2002, 2004, 2006

Ano	INS	Classificação ⁽¹⁾	INE	Classificação ⁽¹⁾	ISB	Classificação ⁽¹⁾	IRMCH	Classificação ⁽¹⁾	IDS	Classificação ⁽¹⁾
2002	4.932,15	386º	4.984,26	233º	4.968,03	245º	5.002,75	135º	4.971,73	278º
2004	4.958,15	347º	4.973,89	265º	4.957,89	273º	5.002,75	135º	4.973,14	276º
2006	4.964,00	322º	4.960,49	307º	4.955,95	281º	5.002,75	135º	4.970,76	292º

Fonte: SEI.

Notas: INS – Índice do Nível de Saúde.

INE – Índice do Nível de Educação.

ISB – Índice dos Serviços Básicos.

IRMCH – Índice de Renda Média dos Chefes de Família.

IDS – Índice de Desenvolvimento Social.

(1) Posição em relação aos demais municípios do Estado.

3.5.2 Situação do Programa Bolsa Família no município de Wanderley, no estado da Bahia – 2010/2011

Dados Gerais	Quantidade	Período
População total do município	12.485	2010
Total de famílias cadastradas ⁽¹⁾	2.973	11/2011
Número de famílias beneficiárias do Programa Bolsa Família	1.853	12/2011

Fonte: MDS, IBGE.

(1) O total de famílias cadastradas poderá, conforme a legislação do CadÚnico, incluir famílias que tenham renda familiar per capita maior que meio salário mínimo. Isso explica a possível diferença de valores entre o total de famílias cadastradas.

4 Transporte

4.1 Veículos registrados, por tipo, no município de Wanderley, no estado da Bahia – 2008-2011

Ano	Tipo de Veículo						
	Automóvel	Caminhão	Camioneta	Micro-ônibus	Moto	Ônibus	Outros
2008	164	41	93	2	419	12	50
2009	195	44	110	6	526	15	68
2010	222	48	128	7	641	16	92
2011	253	59	157	8	769	16	101

Fonte: Detran.

5 Serviços Básicos

5.1 Energia Elétrica

5.1.1 Consumidores de energia elétrica, por classe, no município de Wanderley, no estado da Bahia – 2008-2011

Ano	Residencial	Industrial	Comercial	Rural	Serviços e Poderes Públicos	Outros ⁽¹⁾	Total
2008	2.898	10	167	169	103	-	3.347
2009	3.002	10	167	174	125	-	3.478
2010	3.137	10	180	380	159	-	3.866
2011	3.223	10	188	516	171	-	4.108

Fonte: Coelba.

(1) Consumidores próprios dos sistemas Coelba.

5.1.2 Consumo de energia elétrica, por classe, no município de Wanderley, no estado da Bahia – 2008-2011 (kWh)

Ano	Residencial	Industrial	Comercial	Rural	Serviços e Poderes Públicos	Outros ⁽¹⁾	Total
2008	1.944.007	45.196	505.383	303.420	1.074.996	-	3.873.002
2009	2.187.482	34.708	516.941	309.327	1.032.657	-	4.081.115
2010	2.552.448	40.960	593.870	425.397	1.176.528	-	4.789.203
2011	2.683.879	42.237	688.290	533.412	1.322.459	-	5.270.277

Fonte: Coelba.

(1) Consumo próprio dos sistemas Coelba.

5.2 Abastecimento d'Água

5.2.1 Ligações, economias e volume de água faturado no município de Wanderley, no estado da Bahia 2007-2010

Ano	Ligações	Economias	Volume (m ³)
2007	-	-	-
2008	-	-	-
2009	-	-	-
2010	1.891	1.933	26.875

Fonte: Embasa.

5.3 Correios

5.3.1 Agências de correios e unidades operacionais de atendimento no município de Wanderley, no estado da Bahia – 2007-2010

Ano	Total	Agência de Correio	Agência de Correio Comunitária	Agência de Correio Franqueada	Caixa de Coleta	Posto de Venda de Selo	Outros
2007	1	1	-	-	-	-	-
2008	1	1	-	-	-	-	-
2009	1	1	-	-	-	-	-
2010	1	1	-	-	-	-	-

Fonte: EBCT.



5.4 Bancos

5.4.1 Distribuição de agências bancárias no município de Wanderley, no estado da Bahia – 2007-2010

Ano	Natureza Administrativa	
	Federal	Particular
2007	1	-
2008	1	-
2009	1	-
2010	1	-

Fonte: Banco Central

6 Informações Econômicas

6.1 Agropecuária

6.1.1 Produção, área colhida e rendimento médio dos principais produtos agrícolas no município de Wanderley, no estado da Bahia – 2007-2010

Produtos	2007			2008			2009			2010		
	Produção (t)	Área Colhida (ha)	Rendimento Médio (kg/ha)	Produção (t)	Área Colhida (ha)	Rendimento Médio (kg/ha)	Produção (t)	Área Colhida (ha)	Rendimento Médio (kg/ha)	Produção (t)	Área Colhida (ha)	Rendimento Médio (kg/ha)
Arroz (em casca)	-	-	-	-	-	-	184	200	920	285	190	1.500
Banana	616	32	19.250	627	30	20.900	691	32	21.594	682	31	22.000
Cana-de-açúcar	2.058	42	49.000	2.000	40	50.000	2.058	42	49.000	1.920	40	48.000
Feijão (em grão)	197	470	419	240	400	600	350	260	1.346	517	500	1.034
Mandioca	1.232	110	11.200	2.340	200	11.700	2.040	170	12.000	3.600	300	12.000
Milho (em grão)	10.404	5.100	2.040	14.850	8.000	1.856	25.173	9.355	2.691	23.400	13.000	1.800
Sorgo granífero (em grão)	237	84	2.821	-	-	-	-	-	-	360	200	1.800

Fonte: IBGE-PAM.

6.1.2 Efetivo dos principais rebanhos no município de Wanderley, no estado da Bahia – 2007-2010

Tipo de Rebanho	Efetivo (cabeças)			
	2007	2008	2009	2010
Asininos	460	425	385	350
Bovinos	112.550	104.300	99.638	132.353
Caprinos	3.200	3.312	3.415	3.500
Equinos	2.800	2.560	2.320	2.150
Galinhas	11.500	11.650	11.830	11.500
Galos, frangas, frangos e pintos	34.255	34.500	35.795	35.100
Muare	320	297	270	245
Ovinos	6.500	6.695	6.820	6.850
Suínos	5.250	4.980	4.915	4.845

Fonte: IBGE-PPM.

6.1.3 Produção dos principais produtos de origem animal no município de Wanderley, no estado da Bahia 2007-2010

Produto	2007	2008	2009	2010
Leite (mil litros)	3.500	3.440	3.751	3.810
Mel de abelha (quilogramas)	3.230	3.100	3.162	3.250
Ovos de galinha (mil dúzias)	53	54	56	55

Fonte: IBGE-PPM.

6.1.4 Financiamentos concedidos a produtores e cooperativas, por atividade e finalidade, no município de Wanderley, no estado da Bahia – 2008-2011

Ano/Atividade	Custeio		Investimento		Comercialização		Total	
	Contrato	Valor (R\$ 1,00)	Contrato	Valor (R\$ 1,00)	Contrato	Valor (R\$1,00)	Contrato	Valor (R\$ 1,00)
2008								
Agrícola	1	126.000,00	5	180.160,00	-	0,00	6	306.160,00
Pecuária	264	5.667.646,77	136	1.857.291,04	-	0,00	400	7.524.937,81
2009								
Agrícola	-	0,00	29	236.291,20	-	0,00	29	236.291,20
Pecuária	233	6.594.186,32	94	1.121.099,10	-	0,00	327	7.715.285,42
2010								
Agrícola	2	362.960,00	11	130.371,26	-	0,00	13	493.331,26
Pecuária	224	8.101.360,25	146	5.287.494,47	-	0,00	370	13.388.854,72
2011								
Agrícola	3	866.449,60	31	114.124,00	-	0,00	34	980.573,60
Pecuária	188	7.185.289,23	282	8.910.307,93	-	0,00	470	16.095.597,16

Fonte: Banco Central

6.2 PIB Municipal

6.2.1 Valor Adicionado, PIB e PIB per capita a preços correntes no município de Wanderley, no estado da Bahia – 2006-2009

Ano	Valor Adicionado (R\$ milhões)			Valor Adicionado APU ⁽²⁾ (R\$ milhões)	Impostos Sobre Produtos (R\$ milhões)	PIB (R\$ milhões)	PIB Per Capita (R\$ 1,00)
	Agropecuária	Indústria	Serviços ⁽¹⁾				
2006	10,90	2,99	24,01	14,29	1,04	38,94	2.850,85
2007	12,13	3,06	26,45	15,19	1,20	42,84	3.299,22
2008	16,01	3,36	29,69	16,63	1,33	50,38	3.788,25
2009 ⁽³⁾	19,04	4,02	35,13	20,01	1,55	59,74	4.507,79

Fontes: SEI, IBGE.

(1) Inclui APU.

(2) Administração Pública (atividades governamentais).

(3) Dados sujeitos a retificações.



6.3 Finanças Públicas

6.3.1 Arrecadação municipal, estadual e transferências constitucionais no município de Wanderley, no estado da Bahia – 2007-2010

(R\$1,00)

Ano	Municipal ⁽¹⁾			Estadual				Transferências	
	IPTU	ISS	Total	ICMS	IPVA	ITD	Total	Estado	União
2007	12.740,02	203.435,40	216.175,42	306.455,84	75.810,49	0,00	382.266,33	1.709.786,90	5.475.175,46
2008	12.809,69	219.166,69	231.976,38	637.418,38	103.772,42	8.576,57	749.767,37	1.982.049,54	5.311.468,82
2009	10.905,57	302.861,04	313.766,61	286.890,99	130.658,92	0,00	417.549,91	1.881.798,67	4.973.793,07
2010	41.279,32	315.620,93	356.900,25	341.592,41	140.777,11	0,00	482.369,52	2.335.596,17	5.330.511,01

Fontes: STN, Sefaz-BA.

(1) Dados do Finanças do Brasil-Finbra.

6.4 Índice de Desenvolvimento Econômico

6.4.1 Índice de Desenvolvimento Econômico, segundo seus componentes, no município de Wanderley, no estado da Bahia – 2002, 2004, 2006

Ano	INF	Classificação ⁽¹⁾	IQM	Classificação ⁽¹⁾	IPM	Classificação ⁽¹⁾	IDE	Classificação ⁽¹⁾
2002	4.989,35	212º	4.991,63	246º	4.985,27	218º	4.988,75	213º
2004	4.988,78	247º	4.991,04	283º	4.985,69	205º	4.988,50	237º
2006	4.989,37	201º	4.967,32	339º	4.985,62	254º	4.980,76	260º

Fonte: SEI.

Notas: INF – Índice de Infraestrutura.

IQM – Índice de Qualificação da Mão de Obra.

IPM – Índice do Produto Municipal.

IDE – Índice de Desenvolvimento Econômico.

(1) Posição em relação aos demais municípios do Estado.

7 Justiça Eleitoral

7.1 Eleitorado e abstenção nas eleições no município de Wanderley, no estado da Bahia – 2010

Especificação	Dados Gerais
Eleitorado	9.351
Abstenção - 1º turno %	23,02
Abstenção - 2º turno %	27,06

Fonte: TSE.

7.2 Resultado das eleições para presidente e governador no município de Wanderley, no estado da Bahia – 2010

Cargos/Partidos	Votos		Situação
	Nominais	% Votos Válidos	
Presidente - 2º turno			
PT	4.609	70,82	Eleito
PSDB	1.899	29,18	Não eleito
Governador - 1º turno			
PT	4.512	73,13	Eleito
DEM	312	5,06	Não eleito
Outros	1.346	21,82	Não eleito

Fonte: TSE.

7.3 Resultado das eleições para prefeito no município de Wanderley, no estado da Bahia – 2008

Cargo/Partidos	Votos		Situação
	Nominais	% Votos Válidos	
Prefeito - 1º turno			
PT	4.502	56,00	Eleito
PMDB	3.537	44,00	Não eleito

Fonte: TSE.

Estatísticas dos Municípios Baianos

Território de Identidade | Vol. 4

- Nº 1 Irecê
- Nº 2 Velho Chico
- Nº 3 Chapada Diamantina
- Nº 4 Sisal
- Nº 5 Litoral Sul
- Nº 6 Baixo Sul
- Nº 7 Extremo Sul
- Nº 8 Médio Sudoeste da Bahia
- Nº 9 Vale do Jiquiriçá
- Nº 10 Sertão do São Francisco
- Nº 11 Bacia do Rio Grande
- Nº 12 Bacia do Paramirim
- Nº 13 Sertão Produtivo
- Nº 14 Piemonte do Paraguaçu
- Nº 15 Bacia do Jacuípe
- Nº 16 Piemonte da Diamantina
- Nº 17 Semiárido Nordeste II
- Nº 18 Litoral Norte e Agreste Baiano
- Nº 19 Portal do Sertão
- Nº 20 Vitória da Conquista
- Nº 21 Recôncavo
- Nº 22 Médio Rio de Contas
- Nº 23 Bacia do Rio Corrente
- Nº 24 Itaparica
- Nº 25 Piemonte Norte do Itapicuru
- Nº 26 Metropolitano de Salvador
- Nº 27 Costa do Descobrimento



SECRETARIA DO
PLANEJAMENTO |

