



IPC

ÍNDICE DE PREÇOS AO CONSUMIDOR



BOLETIM ANUAL 2002 - SALVADOR

**GOVERNO DO ESTADO DA BAHIA
SECRETARIA DO PLANEJAMENTO, CIÊNCIA E TECNOLOGIA
SUPERINTENDÊNCIA DE ESTUDOS ECONOMICOS E SOCIAIS DA BAHIA**

**IPC
ÍNDICES DE PREÇOS AO CONSUMIDOR
BOLETIM ANUAL – SALVADOR 2002**

IPC – Bol. Anual – Salvador	Salvador	p.1-24	2003
-----------------------------	----------	--------	------

Governo do Estado da Bahia
Paulo Ganem Souto

Secretaria do Planejamento, Ciência e Tecnologia – SEPLANTEC
Armando Avena Filho

Superintendência de Estudos Econômicos e Sociais da Bahia – SEI
Cesar Vaz de Carvalho Junior



Gerência do Pesquisa GEPE

Vania Maria Carvalho Moreira

Equipe Técnica

Theonilla Inah de Almeida Campos
(Coordenação)
Isaufran Leite Costa
Vera Lúcia Santos Vieira

Informática

Adélia dos Santos Santana
Robson Bermann
Agnaldo Paiva Freitas

Estagiários

Daniel Sampaio Passos
Bruno Tibiriçá Nascimento

Normalização

Gerência de Documentação e Biblioteca

Pesquisadores

Ivanilda da Silva Rodrigues
Jeane Cecília P. Angelin
José Roberto de Carvalho
Maria do Carmo Mendes
Maria José D. Barbosa
Marilene Alves Borges
Marilene da Paixão Moreira
Marlene B. Nascimento
Tania Regina Borges
Regina Helena O. de Aguiar
Alice Freitas dos Santos

Checadora

Dayana Marcela C. dos Santos

Supervisora de Checagem

Maria Epifânia Jesus de Lacerda

IPC – Índice de Preços ao consumidor: boletim anual
2002 – Salvador. Salvador: SEI, 2003.
24 p.
ISSN 1678-5282

1. Índice de preços ao consumidor – Salvador. I.
Superintendência de Estudos Econômicos e Sociais da
Bahia.

CDU 338.54 (813.8)

INFLAÇÃO EM SALVADOR ACUMULOU 11,40% EM 2002

No ano de 2002, a inflação medida pelo *Índice de Preços ao Consumidor - IPC/ Salvador*, índice calculado pela *Superintendência de Estudos Econômicos e Sociais da Bahia - SEI*, autarquia vinculada à SEPLANTEC, fechou em 11,40%, ficando acima em 3,35 pontos percentuais da taxa observada em 2001 (8,05%). Vale salientar que, a variação acumulada do **IPC/SEI** desde a implementação do Real, em 1º de julho de 1994, foi de 152,50%.

Em relação ao mesmo período de 2001, os resultados do IPC/SEI mostram que todos os sete *Grandes Grupos* variaram positivamente, destacando-se três deles como líderes de aumentos em 2002.

**IPC Salvador - Índice Acumulado
no Ano 2002/2001**

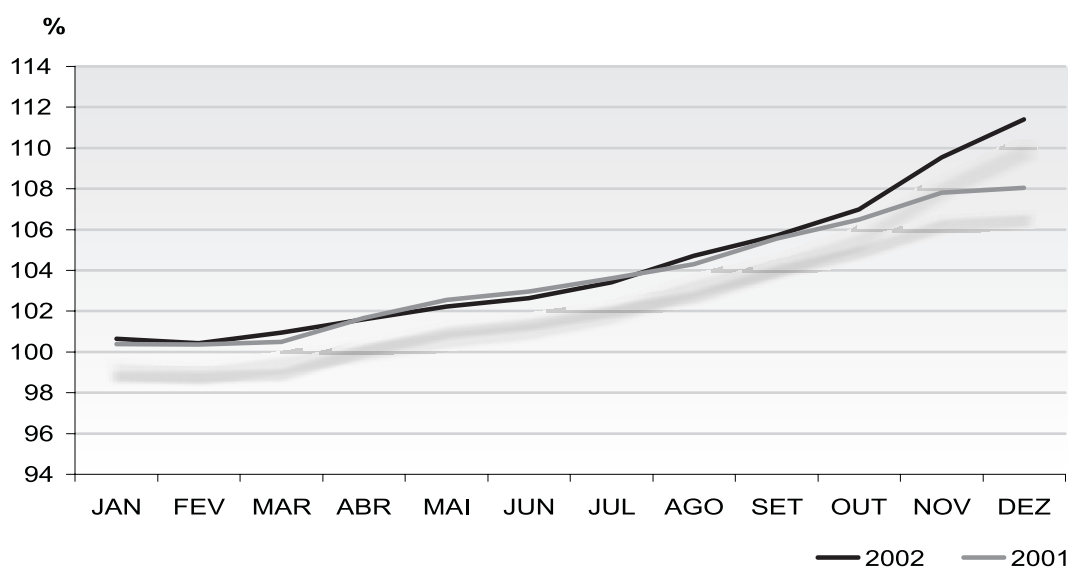

Fonte : SEI

Transporte e Comunicação (14,82%), sendo os responsáveis: óleo lubrificante (59,03%), passagens aéreas (58,12%), pneus e câmeras de ar (27,01%), álcool combustível (25,13%), gasolina (20,81%), assinatura de telefone residencial (17,23%), passagens de trem (12,50%) e ônibus urbano (10,00%).

Alimentos e Bebidas com participação de 30,19% - maior peso no orçamento doméstico da cesta que compõe o IPC/SEI - este grupo apresentou majoração de 14,75% com destaque para os incrementos dos subgrupos: *Produtos Industrializados* (20,69%), maiores aumentos para óleo de soja (72,26%), farinha de trigo (58,20%), pão francês (44,83%) e óleo de milho (44,26%); *Produtos de Elaboração Primária* (16,96%), reajustes maiores para coco seco (79,21%), feijão rajado (45,11%), ovos (33,33%), arroz (30,37%) e carnes frescas/vísceras (11,48%); *Produtos In Natura*

(9,67%), cujos maiores aumentos foram para abóbora (37,97%), peixe vermelho (29,48%), pimentão (25,12%) e limão (17,33%); *Alimentação Fora do Domicílio* (5,86%), maiores aumentos em: refrigerante/água mineral (11,11%), lanche (10,15%), outras bebidas alcoólicas (7,41%) e refeição fora (5,41%).

Artigos de Residência (12,86%), sendo os maiores aumentos nos subgrupos: *Aparelhos Elétricos* (13,05%), destacando-se, ferro elétrico (19,46%), aparelho de som (17,71%), freezer (17,26%), máquina de lavar/secar (16,47%) e refrigerador (14,04%); *Móveis e Utensílios* (12,64%), maiores elevações para colchão (20,14%), móveis para copa/cozinha (18,90%) e móveis de sala (13,44%).

Variações Mensais IPC X Alimentos e Bebidas

Salvador - 2002

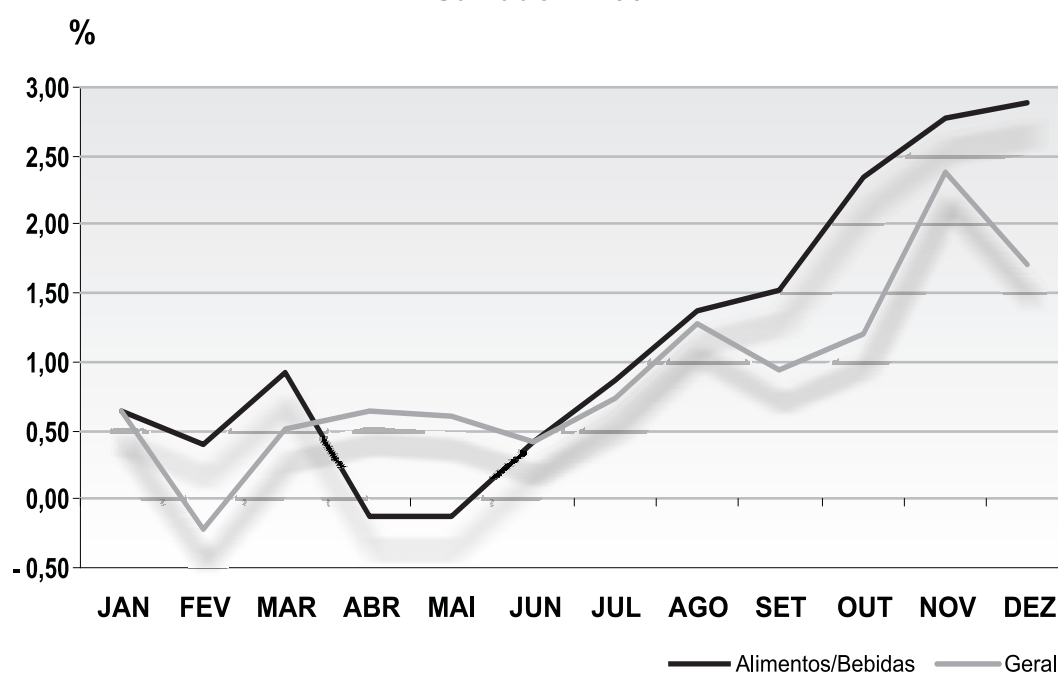

Fonte: SEI

Os demais *Grupos* tiveram os seguintes desempenhos:

Saúde e Cuidados Pessoais (11,36%), com as maiores pressões acumuladas em: papel higiênico (19,03%), antiespasmódico (18,89%), analgésicos (18,00%), planos de saúde (16,78%), sabonete (15,82%) e hormônios/anticoncepcionais (15,38%).

Habitação e Encargos (9,88%), cujos itens com crescimentos mais relevantes foram: gás de cozinha (62,39%), material de eletricidade (21,42%), detergente (14,59%) e energia elétrica residencial (14,06%).

Despesas Pessoais (7,70%), através dos aumentos de: excursão não escolar (38,62%), livro de bolso/brochura (29,59%), acessório fotográfico (24,65%), cigarro (12,51%) e livros didáticos (12,38%).

Vestuário (4,22%), salientando-se os itens que mais aumentaram de preços: jóias (36,49%), lingerie e roupas íntimas infantis (23,08%), sandália de borracha (15,66%) e tênis de criança (13,10%).

MAIORES PRESSÕES (vilões) – 2002

Vale salientar que a maioria dos produtos/serviços teve aumento de preços acima da taxa média acumulada do **IPC/SEI** (11,40%), podendo ser considerados como os principais responsáveis pela elevação da taxa inflacionária de 2002 em Salvador. Em primeiro lugar, destacou-se o pão francês com expressivo aumento de 44,83%. Logo em seguida os seguintes produtos e serviços: gasolina (20,81%), gás de cozinha (62,39%), tarifas de ônibus urbano (10,00%), leite pasteurizado (21,62%), passagens aéreas (58,12%), energia elétrica residencial (14,06%), açúcar cristal (30,77%), frango abatido (13,96%), assinatura de telefones fixos (17,23%), arroz (30,37%) e óleo de soja (72,26%).

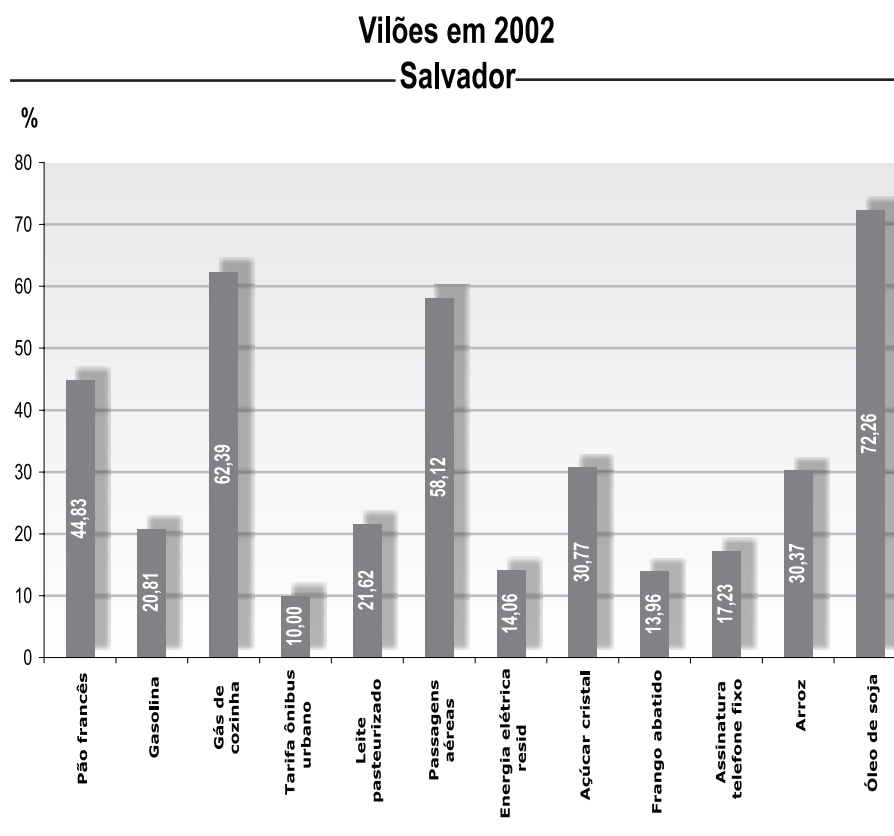

Fonte: SEI

OS DECRÉSCIMOS DE PREÇOS

Os principais produtos que contribuíram para atenuar o crescimento do IPC/SEI no período enfocado (jan-dez/02) foram: agasalho (-25,25%), vestido adulto (-21,34%), cebola (-16,67%), terno (-16,29%), bicicleta (-14,16%), bolsa/carteira masculina (-13,84%), camiseta/blusa/blusão (-13,00%), vestido infantil (-12,00%), aluguel de fita de vídeo (-9,96%), sandália masculina (-9,12%).

IPC SALVADOR MAIORES DECRÉSCIMOS DE PREÇOS VARIAÇÃO ACUMULADA JAN- DEZ/02

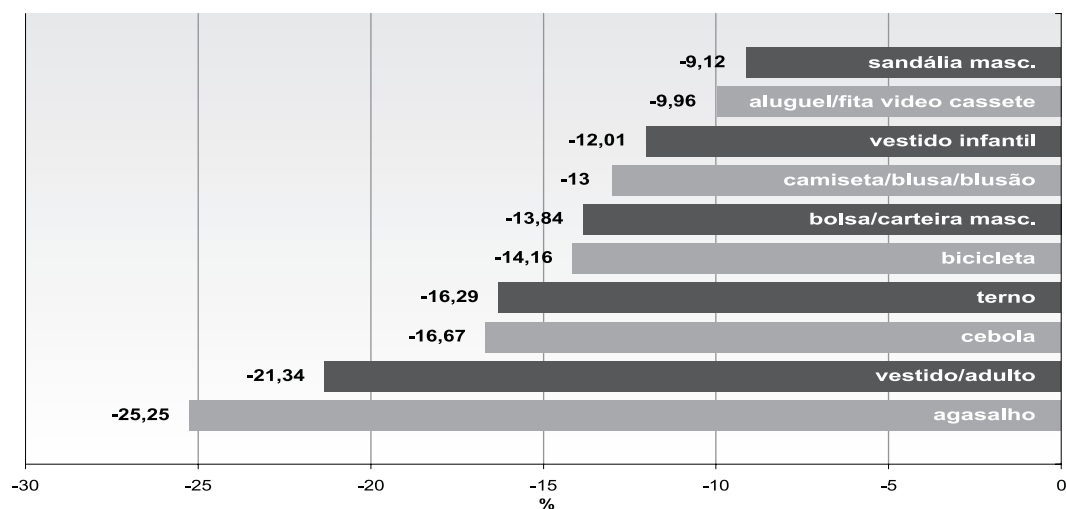

Fonte:SEI

IPC'S x PLANOS DE METAS

O sistema de metas de inflação, já instituído no Brasil em junho de 1999 pelo então presidente do Banco Central, Armínio Fraga, estabeleceu que o Conselho Monetário Nacional (CMN) fixaria as metas de inflação, além da meta em si. Há, também, um intervalo de tolerância, inicialmente de dois pontos percentuais para baixo ou para cima, dentro do qual a inflação pode variar.

É usado como parâmetro para fixação da meta o IPCA/IBGE. Porém, o CNM se reúne de três em três meses para avaliar se o estipulado será alcançado ou, caso contrário, negociar os ajustes necessários, explicando o não cumprimento da meta para o Ministério do Planejamento.

Nos últimos dois anos a meta foi ultrapassada em quase dois pontos percentuais: em 2001 a meta de 4,00% foi negociada a 7,78%, fechando o ano em 7,67%; já em 2002 a meta era de 3,70% sendo negociada a 11,00% e terminando o ano em 12,53%.

Neste ano o grande vilão dos preços foi o dólar, que fez subir os preços dos alimentos, das matérias primas e dos combustíveis, em consequência direta das eleições presidenciais.

Os principais índices de preços, que medem a inflação no país apresentaram os seguintes resultados em 2002: o IPC/SEI acumulou 11,40%, IGP/DI (26,40%), IGP/M (25,31%), INPC (14,74%), IPCA (12,53%) e o IPC/FIPE (9,92%).

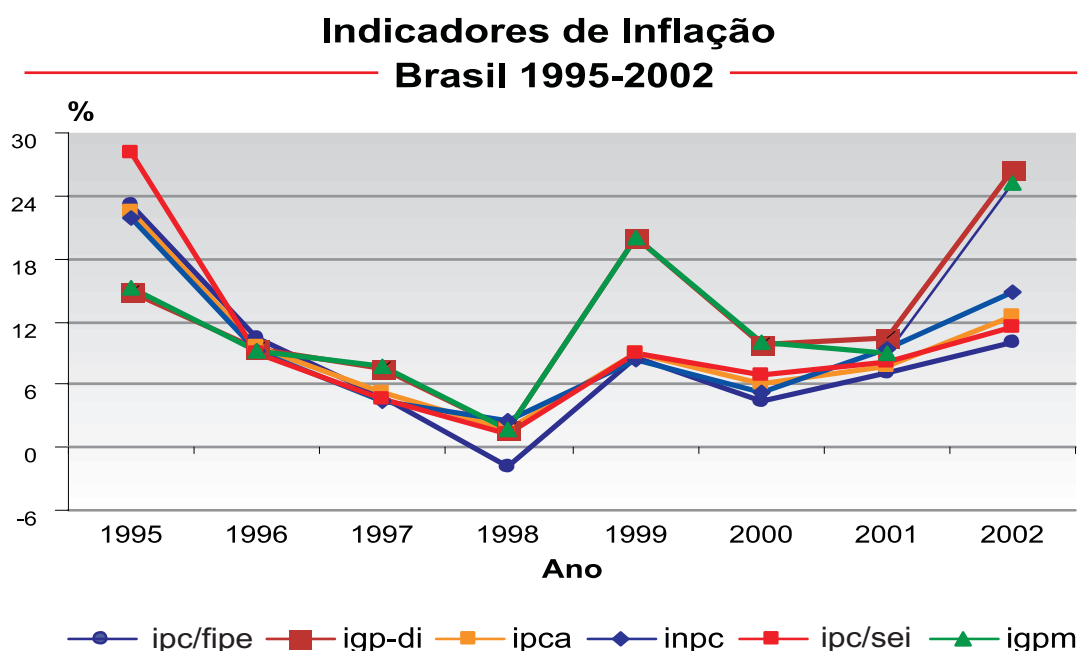

Fonte: SEI, FIPE, FGV E IBGE

COMPORTAMENTO DO MÊS: DEZEMBRO DE 2002

O aumento do IPC/SEI em dezembro de 2002 ficou em 1,70%, decrescendo 0,69 pontos percentuais em relação ao índice de novembro último (2,39%).

O incremento registrado pelo **IPC/SEI** neste mês de dezembro foi influenciado, principalmente, pelas majorações observadas nos preços de **cigarro** (10,11%) - pressionou o resultado do IPC em 0,11 pontos percentuais, **acessórios e peças** (12,95%), **frango abatido** (7,02%), **serviços de reparos/automóvel** (3,69%) e **leite em pó** (9,07%).

O resultado da inflação de dezembro/02, em Salvador, foi obtido através da comparação dos preços médios dos produtos/serviços pesquisados do primeiro ao último dia útil do mês, com os preços coletados no mesmo período do mês anterior, para famílias com rendimentos situados de 1 a 40 salários mínimos.

**ÍNDICE DE PREÇOS AO CONSUMIDOR
MAIORES PRESSÕES
SALVADOR - DEZEMBRO DE 2002**

PRODUTOS/SERVIÇOS	Peso(%)	Aumento(%)	Contribuição em pontos Percentuais
CIGARRO	1,1211	10,11	0,11
ACESSÓRIOS E PEÇAS	0,7865	12,95	0,10
FRANGO ABATIDO	1,4001	7,02	0,10
SERV.REPAROS/AUTOMÓVEL.	1,9358	3,69	0,07
LEITE EM PÓ	0,7549	9,07	0,07
AUTOMÓVEL NOVO	1,9219	3,51	0,07
FARINHA DE MANDIOCA	0,4867	10,98	0,05
FEIJÃO MULATINHO	0,6082	7,88	0,05
LARANJA	0,2469	18,37	0,05
OVOS DE GALINHA	0,3845	11,48	0,04
TOTAL GERAL			0,71

Fonte: SEI

Ressalte-se que dos 308 produtos/serviços apurados mensalmente pela **Superintendência de Estudos Econômicos e Sociais da Bahia - SEI**, 190 apresentaram elevações de preços, 66 ficaram estáveis e 52 registraram decréscimos.

Considerando-se apenas os reajustes individuais, os produtos/serviços cujos preços mais subiram em dezembro/02 foram: óleo lubrificante (27,59%), laranja (18,37%), cenoura (18,07%), quiabo (17,82%), feijão rajado (17,68%), acessórios e peças/automóveis (12,95%) e passagens de trem (12,50%).

**ÍNDICE DE PREÇOS AO CONSUMIDOR
MAIORES QUEDAS DE PREÇOS
SALVADOR - DEZEMBRO/02**

PRODUTOS	DECRÉSCIMO DE PREÇOS(%)
AGASALHO	12,00
LIMÃO	8,00
SHORT INFANTIL	7,00
COPO DE VIDRO	7,00
LIQUIDIFICADOR	5,00
SAIA INFANTIL	5,00
BERMUDA/SHORT INFANTIL	4,00
VÍDEO CASSETE	4,00
VENTILADOR/EXAUSTOR	4,00
ALUGUEL FITA DE VÍDEO	3,00

Fonte: SEI

A Ração Essencial Mínima definida pelo Decreto Lei 399 de 30 de abril de 1938 que estabelece 12 produtos alimentares (feijão, arroz, farinha de mandioca, pão, carne, leite, açúcar, banana, óleo, manteiga, tomate e café) e suas respectivas quantidades, sofreu majoração de 1,94% passando a representar aproximadamente 54,97% do salário mínimo vigente no país (R\$200). O custo desta ração, em dezembro, foi de R\$109,93. Apresentaram variações positivas a farinha de mandioca (11,11%), feijão mulatinho (8,93%), arroz (5,97%), óleo de soja (5,95%), manteiga (5,49%), açúcar cristal (3,92%), café moído (1,56%), leite pasteurizado (0,75%) e chã de dentro (0,45%). Os produtos restantes (pão francês, tomate e banana da prata) permaneceram estáveis. **Em 2002, a Ração Essencial Mínima apresentou uma variação positiva de 18,02% contra 10,06%, alcançada em 2001.**

Ração Essencial Mínima X Salário Mínimo

Salvador 1995 -2002

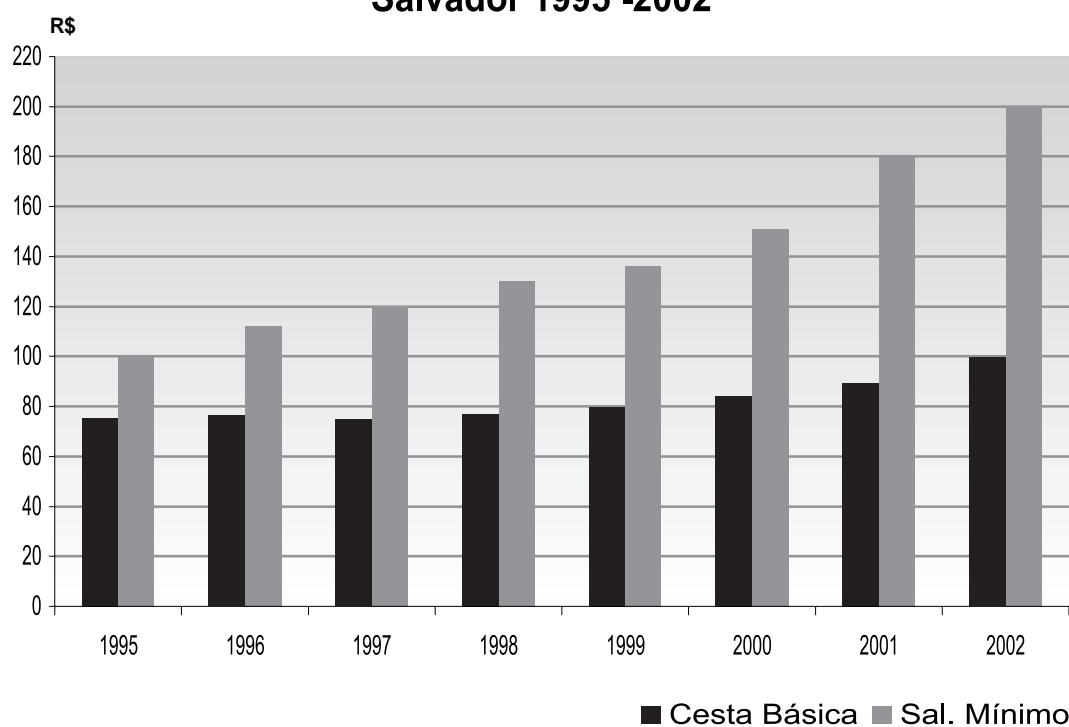

Fonte:SEI

ÍNDICE DE PREÇOS AO CONSUMIDOR EM SALVADOR
VARIAÇÕES MENSAIS E ACUMULADAS E
ÍNDICES ACUMULADOS 2001/2002 BASE (abril/92 e junho/94)

Í T E N S	PESOS	VARIAÇÕES MENSAIS		VARIAÇÕES ACUMUL.	ÍNDICES ACUMULADOS	
		dez/01	dez/02	Jan-Dez/02	abr/92=100	jun/94=100
1. ALIMENTOS E BEBIDAS	30,194300	0,65	2,88	14,75	292358,61	195,98
1.1 ALIMENTAÇÃO NO DOMICÍLIO	22,151600	0,88	3,71	18,11	287922,03	195,50
<i>Produtos Industrializados</i>	12,287300	0,38	3,23	20,69	220460,76	182,86
Farinhas, Féculas e Massas	1,065200	1,24	7,70	28,53	203491,60	198,72
Açúcares e Derivados	1,678900	-1,26	3,40	17,37	184926,51	199,82
Carnes e Peixes industrializados	1,321000	1,03	2,36	10,69	303942,04	210,94
Leite e Derivados	2,586800	1,02	4,46	18,16	160234,56	143,98
Panificados	2,779300	0,16	2,02	34,37	262220,90	224,88
Óleos e Gorduras	0,544800	-0,02	4,61	45,18	328262,25	257,76
Bebidas e Infusões	1,669200	0,42	0,70	5,54	185948,91	128,40
Enlatados e Conservas	0,128900	0,33	1,74	14,84	133623,03	159,60
Sal e Condimentos	0,513200	0,50	3,13	10,74	171692,33	160,66
<i>Produtos de Elaboração Primária</i>	7,124700	1,08	4,29	16,96	335116,25	188,68
Cereais, Leguminosas, Oleaginosas	1,392700	-0,37	7,63	31,47	449609,94	224,34
Carnes Frescas e Vísceras	3,947400	1,11	1,44	11,48	294667,36	177,28
Aves e Ovos	1,784600	2,15	7,98	18,00	269140,74	175,11
<i>Produtos In Natura</i>	2,739600	2,62	4,35	9,67	512944,71	266,19
Tubérculos Raízes e Legumes	0,747100	6,67	8,55	5,10	599852,13	307,42
Hortaliças e Verduras	0,136200	0,68	1,62	7,33	384841,45	232,76
Frutas	1,206200	0,99	3,59	11,45	500765,31	230,93
Pescado	0,650100	1,38	1,52	11,28	291424,48	249,19
1.2 ALIMENTAÇÃO FORA DO DOMICÍLIO	8,042700	0,03	0,58	5,86	297572,92	194,73
2. HABITAÇÃO E ENCARGOS	8,925000	0,30	0,15	9,88	477329,26	381,71
2.1 ENCARGOS E MANUTENÇÃO	6,732400	0,34	0,30	4,14	487139,19	413,51
Habitação	5,054400	0,10	0,10	2,69	567278,08	533,59
Reparos	0,771100	1,44	1,48	4,29	352910,16	210,68
Artigos de Limpeza	0,906900	0,71	0,39	12,23	222143,56	156,99
2.2 OPERAÇÃO	2,192600	0,18	-0,30	28,74	399726,35	277,70
Combustíveis (Gás de Bujão)	0,681900	0,00	-0,98	62,39	745952,13	414,07
Energia Elétrica Residencial	1,510700	0,26	0,00	14,06	269426,73	214,26
3. ARTIGOS DE RESIDÊNCIA	8,807800	0,75	0,90	12,86	237094,36	198,17
3.1 MOVEIS E UTENSÍLIOS	5,211200	1,09	0,51	12,64	313797,20	221,51
Mobiliário	1,858400	1,68	-0,38	13,24	342156,54	222,06
Utensílios e Enfeites	2,499100	1,32	0,55	12,58	276292,19	197,53
Cama, Mesa e Banho	0,853700	-0,88	2,30	10,86	248057,00	276,62
3.2 APARELHOS ELÉTRICOS	3,596600	0,25	1,47	13,05	147701,97	166,30
Eletrodomésticos e Equipamentos	1,817800	-1,89	1,22	13,00	211527,64	196,82
Som e Tv	1,778800	2,44	1,72	12,72	96847,59	137,18

ÍTEMS	PESOS	VARIÇÕES MENSAIS		VARIÇÕES ACUMUL.	ÍNDICES ACUMULADOS	
		dez/01	dez/02	Jan-Dez/02	abr/92=100	jun/94=100
4. VESTUÁRIO	14,708600	-0,60	1,13	4,22	270134,58	158,53
4.1 ROUPAS	9,394500	-1,64	1,01	1,90	237490,01	141,45
Roupas de Homem	3,522500	-1,19	2,02	4,37	240850,70	174,73
Roupas de Mulher	3,975000	-1,19	0,47	-0,90	193446,90	111,28
Roupas Infantis	1,897000	-3,41	0,29	1,88	264500,93	140,59
4.2 CALÇADOS E OUTROS APETRECHOS	3,277200	1,71	1,20	5,64	410439,48	197,27
4.3 JÓIAS E BIJUTERIAS	1,169200	0,13	1,70	17,03	172965,08	184,00
4.4 TECIDOS E ARMARINHO	0,867700	1,00	1,39	7,13	203460,59	142,21
5. TRANSPORTE E COMUNICAÇÃO	16,535000	-0,23	1,86	14,82	434435,51	470,16
5.1 TRANSPORTE	15,345400	-0,25	2,00	14,59	348829,13	367,06
Transporte Público	5,342700	0,01	0,34	11,28	456390,09	418,96
Veículo Próprio	6,326400	-0,22	4,57	11,26	223186,59	292,14
Combustíveis (Transporte)	3,676300	-0,68	0,00	22,91	402707,85	381,44
5.2 COMUNICAÇÃO	1,189600	0,00	0,00	16,94	1479244,79	2918,60
6. SAÚDE E CUIDADOS PESSOAIS	7,409900	0,18	2,36	11,36	449232,88	239,34
6.1 PRODUTOS FARMACÊUTICOS	3,050200	1,65	3,37	11,02	633013,50	238,76
Produtos Farmacêuticos	2,295300	2,20	4,19	11,10	579725,38	240,32
Óculos e Lentes	0,754900	0,00	0,88	10,50	611028,67	226,51
6.2 ATENDIMENTO E SERVIÇOS	2,043400	0,00	1,18	11,49	581894,56	329,80
Atendimento	1,239000	0,00	0,12	11,33	457005,59	243,51
Serviços Médicos	0,804400	0,00	2,80	11,37	736493,04	503,27
6.3 CUIDADOS PESSOAIS	2,316300	-1,61	2,06	11,39	189391,66	177,01
7. DESPESAS PESSOAIS	13,419400	0,34	0,67	7,70	515553,63	295,62
7.1 SERVIÇOS PESSOAIS	3,664900	-0,06	-1,06	7,96	701425,62	434,73
7.2 RECREAÇÃO E FUMO	5,231000	0,85	2,37	7,24	345145,80	230,72
Recreação	4,109900	1,08	0,26	5,74	336750,30	233,24
Fumo (Cigarros)	1,121100	0,00	10,11	12,51	342439,22	214,82
7.3 EDUCAÇÃO E LEITURA	4,523500	0,08	0,12	7,89	459345,14	277,37
Educação	3,656500	0,00	0,13	7,89	474241,55	286,08
Leitura e Papelaria	0,867000	0,41	0,07	7,78	330756,81	237,16
GERAL	100,000000	0,22	1,70	11,40	362392,57	252,50

Fonte: SEI - Superintendência de Estudos Econômicos e Sociais da Bahia

Nota: O IPC de Salvador representa a média de vinte e sete mil cotações de uma cesta básica de trezentos e oito bens e serviços pesquisados em aproximadamente 1020 estabelecimentos, para famílias de 01 a 40 salários mínimos.

ÍNDICE DE PREÇOS AO CONSUMIDOR VARIAÇÃO ACUMULADA ANUAL SALVADOR 1994 - 2002

Í T E M S	1994	1995	1996	1997	1998	1999	2000	2001	2002
ALIMENTOS E BEBIDAS	955,38	11,18	4,07	-0,87	3,12	6,86	4,42	9,92	14,75
ALIMENTAÇÃO NO DOMICÍLIO	944,67	9,36	4,15	-2,04	4,11	8,02	4,32	10,28	18,11
Produtos Industrializados	840,76	17,38	3,20	-1,16	0,63	8,35	2,71	7,38	20,69
Produtos de Elaboração Primária	964,75	-5,42	6,06	-3,84	9,24	12,04	3,26	15,75	16,96
Produtos In Natura	1.361,55	14,00	3,02	-1,57	6,31	-3,60	14,32	9,33	9,67
ALIMENTAÇÃO FORA DO DOMICÍLIO	969,79	16,28	3,82	2,40	0,41	3,71	4,67	8,89	5,86
HABITAÇÃO E ENCARGOS	1.132,26	61,92	17,06	9,36	4,30	7,60	3,66	7,57	5,86
ENCARGOS E MANUTENÇÃO	1.315,35	75,85	22,26	7,93	2,21	5,18	2,27	4,19	9,88
Habitação	1.480,39	98,93	29,63	10,86	2,83	2,25	0,98	2,75	2,69
OPERAÇÃO	672,81	24,57	2,27	12,93	10,53	15,22	7,92	18,21	28,74
Combustíveis (Gás de botijão)	638,99	45,97	7,14	11,43	22,36	25,66	0,87	24,59	62,39
Energia Elétrica Residencial	678,84	14,29	0,00	12,50	3,52	10,40	11,09	15,06	14,06
ARTIGOS DE RESIDÊNCIA	917,71	20,02	2,26	-1,04	0,87	7,15	11,36	4,09	12,86
MOVEIS E UTENSÍLIOS	961,56	31,19	6,07	3,82	2,32	2,86	14,61	4,18	12,64
Mobiliário	1.136,95	51,62	-10,01	2,83	0,65	2,52	9,37	6,00	13,24
APARELHOS ELÉTRICOS	832,71	5,22	-3,21	-7,75	-1,25	13,39	6,77	3,90	13,05
VESTUÁRIO	904,99	18,71	2,55	-2,17	-5,96	1,14	6,17	0,14	4,22
CALÇADOS E OUTROS APETRECHOS	1.009,88	21,41	5,00	7,22	-1,82	1,88	6,32	0,15	5,64
TRANSPORTE E COMUNICAÇÃO	1.045,60	43,46	14,26	23,06	0,55	22,69	12,37	13,32	14,82
TRANSPORTE	1.067,40	19,69	15,14	12,79	0,60	23,03	11,81	12,83	14,59
Transporte Público	1.186,78	42,51	17,22	16,04	-0,50	13,66	1,59	24,07	11,28
Onibus Urbano	1.080,00	42,86	20,00	16,67	0,00	12,74	0,00	25,00	10,00
Taxi	1.215,32	39,51	0,00	18,25	0,00	12,45	0,00	14,77	0,00
Onibus a Distância	1.489,87	53,36	20,66	13,16	-4,93	19,57	2,55	26,31	10,48
Transporte Escolar	1.665,17	40,00	58,73	10,00	0,00	13,64	0,00	24,99	6,67
Ferry Boat	1.736,68	35,43	61,09	20,84	1,53	12,79	0,00	22,02	9,47
Trem	997,56	27,78	21,74	14,29	0,00	12,50	0,00	11,11	12,50
Veículo Próprio	1.225,96	8,64	7,99	2,84	-0,08	22,13	10,56	8,93	11,26
Automóvel Novo	980,18	12,08	8,52	5,04	1,25	45,12	5,58	5,52	7,09
Combustíveis (Transporte)	668,46	6,06	23,20	25,46	3,27	37,88	30,05	3,55	22,91
Gasolina	652,59	5,58	21,78	24,53	3,52	45,98	25,98	8,13	20,81
Alcool	702,75	7,08	26,21	27,46	2,74	20,79	37,94	-5,95	25,13
COMUNICAÇÃO	757,06	478,73	3,19	159,44	0,00	17,96	18,84	18,49	16,94
SAÚDE E CUIDADOS PESSOAIS	878,06	27,33	14,38	4,74	4,03	12,69	4,81	7,04	11,36
Produtos farmacêuticos	776,68	15,69	17,31	12,71	9,44	14,77	4,62	8,19	11,10
ATENDIMENTO E SERVIÇOS	1.121,57	52,45	13,33	5,22	3,55	11,31	8,54	9,57	11,49
CUIDADOS PESSOAIS	723,41	21,07	15,08	-2,84	-0,04	15,30	2,01	2,27	11,39
DESPESAS PESSOAIS	987,05	46,90	16,70	4,62	2,12	6,55	7,14	9,59	7,70
EDUCAÇÃO E LEITURA	901,52	58,47	14,21	6,51	2,77	5,18	6,51	7,13	7,89
GERAL	978,76	28,19	8,89	4,70	1,19	9,02	6,92	8,05	11,40

Fonte: SEI - Superintendência de Estudos Econômicos e Sociais da Bahia

Nota: O IPC de Salvador representa a média de 27.000 cotações de uma cesta básica de 308 bens e serviços pesquisados em aproximadamente 1020 estabelecimentos, para famílias de 01 a 40 salários mínimos.

ÍNDICE DE PREÇOS AO CONSUMIDOR
VARIAÇÕES MENSAIS E ACUMULADA NO ANO - GRANDES GRUPOS
SALVADOR - 2002

(em percentual)

GRANDES GRUPOS	JAN	FEV	MAR	ABR	MAIO	JUN	JUL	AGO	SET	OUT	NOV	DEZ	JAN-DEZ
1. Alimentos e Bebidas	0,65	0,39	0,93	-0,12	-0,13	0,41	0,87	1,38	1,53	2,34	2,78	2,88	14,75
2. Habitação e Encargos	2,30	0,24	0,02	1,46	1,97	0,70	0,18	0,60	-0,26	0,38	1,76	0,15	9,88
3. Artigos de Residência	0,42	-0,37	1,31	0,73	-0,39	1,35	0,61	1,39	2,17	1,32	2,77	0,90	12,86
4. Vestuário	0,55	-1,15	-1,37	1,59	0,13	-1,44	-1,15	3,64	0,72	0,47	1,14	1,13	4,22
5. Transp. e Comunicação	-0,58	-1,56	1,50	1,57	1,36	1,28	2,97	-0,22	0,23	0,70	4,97	1,86	14,82
6. Saúde e Cuidados Pessoais	0,38	0,67	0,88	-0,28	1,65	0,70	0,43	1,41	0,62	1,07	0,95	2,36	11,36
7. Despesas Pessoais	1,51	0,40	0,07	0,10	1,08	0,46	0,40	0,52	0,94	0,63	0,65	0,67	7,70
GERAL	0,65	-0,22	0,52	0,64	0,61	0,42	0,74	1,27	0,94	1,21	2,39	1,70	11,40

Fonte: SEI - Superintendência de Estudos Econômicos e Sociais da Bahia

**ÍNDICE DE PREÇOS AO CONSUMIDOR - VARIAÇÕES ANUAIS
ALIMENTAÇÃO NO DOMICÍLIO E FORA DO DOMICÍLIO
SALVADOR 1985-2002**

(em percentual)

ÍTENS	1985	1986	1987	1988	1989	1990	1991	1992	1993	1994	1995	1996	1997	1998	1999	2000	2001	2002
ALIMENTAÇÃO	304,17	65,44	283,26	1.010,13	1.975,46	1.393,62	477,56	1.223,95	2.800,20	955,38	11,18	4,07	-0,87	3,12	6,86	4,42	9,92	14,75
NO DOMICÍLIO	301,74	65,88	281,95	1.017,61	1.982,44	1.385,15	480,83	1.215,84	2.735,44	944,67	9,36	4,15	-2,04	4,11	8,02	4,32	10,28	18,11
<i>PRODUTOS</i>																		
<i>INDUSTRIALIZADOS</i>	243,37	46,41	338,15	973,62	1.903,82	1.243,93	504,22	1.112,12	2.574,44	840,76	17,38	3,20	-1,16	0,63	8,35	2,71	7,38	20,69
<i>PRODUTOS. DE ELAB.</i>																		
<i>PRIMÁRIA</i>	362,62	58,54	228,48	1.047,86	1.845,04	1.264,53	476,22	1.262,80	2.758,63	964,75	-5,42	6,06	-3,84	9,24	12,04	3,26	15,75	16,96
<i>PRODUTOS IN NATURA</i>	310,97	123,02	249,38	1.001,97	2.050,00	1.774,63	411,20	1.527,06	3.300,50	1.361,55	14,00	3,02	-1,57	6,31	-3,60	14,32	9,33	9,67
FORA DO DOMICÍLIO	365,35	51,94	305,87	836,89	1.854,85	1.578,62	395,95	1.233,30	2.968,87	969,79	16,28	3,82	2,40	0,41	3,71	4,67	8,89	5,86
GERAL	258,64	63,97	331,38	879,36	2.071,45	1.737,44	495,73	1.255,80	2.709,73	978,76	28,19	8,89	4,70	1,19	9,02	6,92	8,05	11,40

Fonte: SEI - Superintendência de Estudos Econômicos e Sociais da Bahia

**ÍNDICE DE PREÇOS AO CONSUMIDOR
VARIACIONES MENSIS E ACUMULADAS
SALVADOR ABR/77-DEZ/02**

ANO	JAN	FEV	MAR	ABR	MAIO	JUN	JUL	AGO	SET	OUT	NOV	DEZ	JAN-DEZ
1977				2,80	3,40	1,60	2,30	3,10	4,00	4,70	2,90	2,80	31,30
1978	3,80	3,60	2,00	2,80	2,90	2,80	5,20	3,40	2,20	2,80	2,90	2,90	44,20
1979	8,00	3,10	3,90	3,40	3,10	2,00	5,00	5,50	9,60	4,00	6,20	8,40	83,00
1980	5,50	3,40	4,20	4,10	6,00	7,40	5,90	7,60	7,70	6,00	6,80	5,60	97,64
1981	5,60	6,90	5,60	5,80	5,50	2,60	5,10	8,30	4,60	4,60	6,60	3,60	87,81
1982	6,55	7,21	5,67	4,47	8,70	5,42	8,44	5,45	2,84	4,16	4,30	6,87	97,30
1983	13,00	5,15	9,00	6,08	5,57	9,13	11,25	8,96	12,52	12,06	8,55	9,94	188,70
1984	8,20	10,76	11,10	8,68	11,10	7,14	8,75	9,78	12,07	8,81	10,62	8,18	200,07
1985	10,31	14,63	9,13	5,84	7,61	7,81	15,35	14,15	9,85	10,62	15,56	14,46	258,64
1986	10,78	15,96	3,66	0,73	0,17	0,28	1,55	2,87	1,12	2,99	4,28	7,26	63,97
1987	9,44	13,97	13,50	19,99	22,69	15,29	8,04	7,00	8,78	10,36	15,67	11,84	331,38
1988	17,09	13,94	15,76	21,60	15,85	17,10	22,32	20,38	23,23	29,22	26,98	29,11	879,36
1989	43,55	13,22	9,54	10,69	14,35	32,00	28,06	35,81	34,03	34,05	51,12	54,59	2.071,45
1990	63,02	100,52	69,48	12,89	10,93	18,65	11,97	12,09	18,65	12,95	15,14	15,26	1.737,44
1991	20,56	22,82	12,58	6,44	4,22	12,01	13,72	14,56	16,83	24,09	26,21	20,65	495,73
1992	31,33	24,57	18,33	21,37	23,17	19,07	23,30	23,86	26,86	29,18	22,01	28,85	1.255,80
1993	29,06	23,54	30,21	28,25	30,22	31,79	30,79	34,32	34,29	36,67	36,36	39,85	2.709,73
1994	42,19	39,05	48,83	41,26	38,35	53,96	9,98	3,11	1,98	1,69	1,79	1,79	978,76
1995	1,23	1,37	2,07	1,48	3,61	3,16	2,33	1,92	1,23	1,24	2,39	3,11	28,19
1996	0,92	0,31	0,70	0,99	0,76	1,17	0,97	0,84	0,06	0,57	0,58	0,67	8,89
1997	0,66	0,05	0,25	0,55	1,77	0,40	0,34	-0,16	0,05	-0,02	0,21	0,51	4,70
1998	0,57	0,54	-0,09	0,57	0,51	0,12	0,02	-0,83	-0,45	0,07	-0,10	0,27	1,19
1999	0,17	1,00	0,72	0,93	0,15	0,71	1,27	0,38	0,45	1,23	1,04	0,63	9,02
2000	0,58	0,26	0,03	0,52	0,89	0,56	1,02	1,03	0,58	0,31	0,30	0,64	6,92
2001	0,39	-0,01	0,12	1,16	0,87	0,41	0,63	0,66	1,21	0,87	1,24	0,22	8,05
2002	0,65	-0,22	0,52	0,64	0,61	0,42	0,74	1,27	0,94	1,21	2,39	1,70	11,40

Fonte: SEI - Superintendência de Estudos Econômicos e Sociais da Bahia.

ÍNDICE DE PREÇOS AO CONSUMIDOR - ALUGUÉIS RESIDENCIAIS
VARIAÇÕES MENSAIS E ACUMULADAS NO ANO
SALVADOR 1981 - 2002

ANO	JAN	FEV	MAR	ABR	MAIO	JUN	JUL	AGO	SET	OUT	NOV	DEZ	JAN-DEZ
1981	1,60	1,37	1,54	1,54	4,26	3,89	4,94	3,51	3,54	1,75	5,38	3,58	43,67
1982	5,35	2,84	6,28	3,82	4,43	3,68	4,59	6,00	4,82	5,68	7,38	6,73	81,12
1983	4,59	4,31	3,48	4,81	7,37	6,85	7,37	6,11	5,92	5,10	4,54	7,61	93,68
1984	6,13	7,50	6,86	5,68	7,20	9,79	7,38	5,60	6,32	5,95	8,39	7,68	126,07
1985	6,29	8,75	6,73	6,80	7,38	7,39	7,55	6,67	10,80	15,43	11,37	10,42	174,16
1986	7,61	10,58	37,12	0,00	-0,10	1,07	0,04	0,40	0,00	0,36	0,00	0,00	66,07
1987	0,41	7,87	20,34	17,23	12,14	12,75	22,54	11,39	24,60	14,80	9,19	8,96	318,78
1988	6,65	14,26	16,85	17,59	18,58	14,61	15,18	15,12	18,33	17,62	19,31	20,77	505,37
1989	14,77	19,99	34,24	12,65	9,82	10,77	23,82	28,39	24,18	27,91	38,50	16,06	928,20
1990	29,96	33,83	49,27	31,04	33,78	11,12	36,10	43,03	30,91	22,91	17,20	18,34	2.096,99
1991	31,36	28,45	0,00	0,00	8,73	5,15	11,85	11,48	16,79	62,10	16,30	12,16	494,01
1992	13,90	11,66	11,68	29,85	13,81	17,95	17,58	19,55	24,27	25,07	20,34	23,30	702,59
1993	22,16	20,55	21,11	29,62	32,10	26,54	31,39	24,04	29,87	36,54	31,65	34,45	1.876,76
1994	37,04	42,48	41,61	47,22	42,36	46,31	49,27	20,47	2,77	2,62	3,20	8,73	1.704,00
1995	7,12	7,18	7,64	8,94	9,92	10,31	11,83	10,91	8,61	7,41	6,34	5,11	164,00
1996	4,30	3,16	2,53	3,15	3,85	3,29	3,13	3,04	2,56	2,66	2,50	1,98	42,75
1997	1,65	1,49	1,33	0,82	0,91	1,08	1,18	0,96	0,96	0,32	0,37	0,28	11,96
1998	0,43	0,24	0,22	0,35	0,42	0,37	0,38	0,40	0,15	0,21	0,04	0,00	3,28
1999	0,18	0,12	0,12	0,01	0,22	0,12	0,04	0,14	0,06	0,25	0,12	0,19	1,58
2000	0,12	0,07	0,09	0,08	0,01	0,06	0,38	0,17	0,04	0,09	0,05	0,05	1,23
2001	0,06	0,15	0,20	0,12	0,12	0,17	0,12	0,16	0,13	0,12	0,17	0,18	1,71
2002	0,25	0,26	0,26	0,36	0,35	0,32	0,46	0,45	0,20	0,24	0,15	0,17	3,51

**EVOLUÇÃO DO CUSTO DA RAÇÃO ESSENCIAL⁽¹⁾ MÍNIMA
CUSTO DOS ITENS MENSAIS E TOTAIS
SALVADOR - 2002**

(em R\$)

PRODUTOS	QUANT.	JAN	FEV	MAR	ABR	MAIO	JUN	JUL	AGO	SET	OUT	NOV	DEZ
AÇUCAR	3 kg	2,40	2,43	2,52	2,52	2,52	2,52	2,52	2,49	2,52	2,67	3,06	3,18
ARROZ	3,6 kg	3,96	4,03	4,07	4,03	4,00	4,03	4,07	4,18	4,36	4,54	4,82	5,11
BANANA DA PRATA	7,5 dz	8,03	7,95	8,03	7,80	8,03	8,03	7,73	7,73	8,03	8,25	8,40	8,40
CAFÉ MOÍDO	300 gr	1,94	1,91	1,93	1,93	1,88	1,87	1,88	1,85	1,84	1,87	1,92	1,95
CARNE	4,5 kg	28,08	28,13	28,76	27,68	27,77	27,27	27,14	27,77	28,71	29,25	30,15	30,29
FAR. MANDIOCA	3 kg	1,98	1,98	2,04	2,07	2,04	2,04	2,01	2,04	2,01	2,04	2,16	2,40
FEIJÃO	4,5 kg	6,57	6,66	6,62	6,80	6,80	7,07	8,01	7,88	7,25	7,25	7,56	8,24
LEITE PASTEURIZADO	6 L	6,66	6,66	6,72	6,72	6,84	7,02	7,20	7,44	7,86	7,86	7,98	8,04
MANTEIGA	750 gr	5,88	6,08	6,12	6,12	6,17	6,08	6,14	6,18	6,27	6,56	6,99	7,50
ÓLEO	900 ml	1,55	1,57	1,56	1,49	1,48	1,60	1,75	1,83	2,07	2,34	2,52	2,67
PÃO	6 kg	13,20	13,20	13,20	12,90	13,20	13,50	14,70	16,20	16,50	18,00	19,20	19,20
TOMATE	12 kg	14,52	15,12	15,96	15,72	13,32	14,76	15,36	13,80	14,64	12,96	12,96	12,96
CUSTO T O T A L		94,77	95,71	97,52	95,77	94,03	95,77	98,50	99,38	102,05	103,57	107,72	109,93

Fonte: SEI - Superintendência de Estudos Econômicos e Sociais da Bahia.

(1) Decreto Lei n. 399 de 30.04.38

CUSTO MÉDIO ANUAL DA RAÇÃO ESSENCIAL⁽¹⁾ MÍNIMA - Em R\$ SALVADOR - 1995 - 2002

PERÍODO	RAÇÃO ESSENCIAL MÍNIMA CUSTO MÉDIO ANUAL (R\$)
1995	75,24
1996	76,41
1997	74,90
1998	77,01
1999	79,87
2000	84,18
2001	89,41
2002	99,56

Fonte: SEI - Superintendência de Estudos Econômicos e Sociais da Bahia.

(1) Esta Ração foi determinada através de Decreto Lei Federal n. 399 de 30/04/1938

TABELA DE CONVERSÃO PARA A UNIDADE MONETÁRIA VIGENTE

MOEDA	PERÍODO	CONVERSÃO PARA O PADRÃO MONETÁRIO ATUAL (Real: R\$)
CRUZEIRO	ATÉ 28.02.86	Cr\$ 2.750.000.000,00 = R\$1,00
CRUZADO	DE 01.03.86 A 15.01.89	Cz\$ 2.750.000.000,00 = R\$1,00
CRUZADO NOVO	DE 16.01.89 A 15.03.90	NCz\$ 2.750.000,00 = R\$1,00
CRUZEIRO	DE 16.03.90 A 31.07.93	Cr\$ 2.750.000,00 = R\$1,00
CRUZEIRO REAL	DE 01.08.93 A 30.06.94	CR\$ 2.750,00 = R\$1,00
REAL	A PARTIR DE 01.07.94	ATUAL = R\$ 1,00

Fonte: Diário Oficial da União

EVOLUÇÃO DO SALÁRIO MÍNIMO NO BRASIL 1970 - 2002

PERÍODO	VALOR	VARIAÇÃO	PERÍODO	VALOR	VARIAÇÃO
01/05/70 ⁽¹⁾	187,20	20,00	01/09/89	249,48	29,34
01/05/71	225,60	20,51	01/10/89	381,73	53,01
01/05/72	268,80	19,15	01/11/89	557,32	46,00
01/05/73	312,00	16,07	01/12/89	788,18	41,42
01/05/74	376,80	20,77	01/01/90	1.283,95	62,90
01/05/75	532,80	41,40	01/02/90	2.004,37	56,11
01/05/76	768,00	44,14	01/03/90 ⁽⁴⁾	3.674,06	83,30
01/05/77	1.106,40	44,06	01/06/90	3.858,76	5,03
01/05/78	1.560,00	41,00	01/07/90	4.904,75	27,11
01/05/79	2.268,00	45,38	01/08/90	5.203,46	6,09
01/11/79	2.932,80	29,31	01/09/90	6.056,31	16,39
01/05/80	4.149,60	41,49	01/10/90	6.425,14	6,09
01/11/80	5.788,80	39,50	01/11/90	8.329,55	29,64
01/05/81	8.464,80	46,23	01/12/90	8.836,82	6,09
01/11/81	11.928,00	40,91	01/01/91	12.325,60	39,48
01/05/82	16.608,00	39,24	01/02/91	15.895,46	28,96
01/11/82	23.568,00	41,91	01/03/91	17.000,00	6,95
01/05/83	34.776,00	47,56	01/04/91	20.000,00	17,65
01/11/83	57.120,00	64,25	01/05/91	23.131,68	15,66
01/05/84	97.176,00	70,13	01/08/91	36.161,60	56,33
01/11/84	166.560,00	71,40	01/09/91	42.000,00	16,15
01/05/85	333.120,00	100,00	01/12/91	63.000,00	50,00
01/11/85	600.000,00	80,12	01/01/92	96.037,33	52,44
01/03/86 ⁽²⁾	801,00	34,00	01/05/92	230.000,00	139,49
01/01/87	964,80	20,00	01/09/92	522.186,94	127,04
01/03/87	1.368,00	41,79	01/01/93	1.250.700,00	139,51
01/05/87	1.641,60	20,00	01/03/93	1.709.400,00	36,68
01/06/87	1.969,92	20,00	01/05/93	3.303.300,00	93,24
01/09/87	2.400,00	21,83	01/07/93	4.639.800,00	40,46
01/10/87	2.640,00	10,00	01/08/93 ⁽⁵⁾	5.534,00	19,30
01/11/87	3.000,00	13,64	01/09/93	9.606,00	73,58
01/12/87	3.600,00	20,00	01/10/93	12.026,00	25,19
01/01/88	4.500,00	25,00	01/11/93	15.026,00	24,90
01/02/88	5.280,00	17,33	01/12/93	18.760,00	24,85
01/03/88	6.240,00	18,18	01/01/94 ⁽⁶⁾	11,96	75,30
01/04/88	7.260,00	16,35	01/02/94	15,57	30,10
01/05/88	8.712,00	20,00	01/03/94	21,94	40,90
01/06/88	10.368,00	19,01	01/04/94	30,69	39,80
01/07/88	12.444,00	20,02	01/05/94	44,19	43,90
01/08/88	15.552,00	24,98	01/06/94	64,79	46,60
01/09/88	18.960,00	21,91	01/09/94	70,00	8,04
01/10/88	23.700,00	25,00	01/05/95	100,00	42,80
01/11/88	30.800,00	29,96	01/05/96	112,00	12,00
01/12/88	40.425,00	31,25	01/05/97	120,00	7,14
01/01/89	54.374,00	34,51	01/05/98	130,00	8,33
01/02/89 ⁽³⁾	63,90	17,50	01/05/99	136,00	4,61
01/05/89	81,40	27,39	01/04/00	151,00	11,03
01/07/89	149,80	134,43	01/04/01	180,00	19,21
01/08/89	192,88	28,75	01/04/02	200,00	11,11

Fonte: Conjuntura Econômica - FGV

(1) Cruzeiros, (2) Cruzados, (3) Cruzados novos, (4) Cruzeiros (5) Cruzeiros reais

(6) Reais (OBS: de jan-maio os valores foram divididos por 2.750)

ÍNDICE NACIONAL DE PREÇOS AO CONSUMIDOR - INPC
VARIAÇÕES MENSAIS E ACUMULADAS NO ANO
BRASIL 1980 - 2002

MÊS	1980	1981	1982	1983	1984	1985	1986	1987	1988	1989	1990	1991	1992	1993	1994	1995	1996	1997	1998	1999	2000	2001	2002
JANEIRO	6,60	6,50	7,55	10,85	9,78	13,95	17,20	16,80	19,00	35,50	68,20	21,00	25,90	28,80	41,30	1,40	1,46	0,81	0,85	0,65	0,61	0,77	1,07
FEVEREIRO	3,80	5,20	6,50	6,63	8,92	9,87	14,82	13,90	15,80	16,40	74,00	20,20	24,50	24,80	40,60	1,00	0,71	0,45	0,54	1,29	0,05	0,49	0,31
MARÇO	5,10	5,60	5,78	8,30	9,65	11,50	1,31	14,40	18,10	5,90	82,20	13,90	21,60	27,60	43,10	1,60	0,29	0,68	0,49	1,28	0,13	0,48	0,62
ABRIL	4,20	5,30	4,81	7,73	10,39	9,49	0,43	21,00	18,30	8,10	14,70	3,10	20,80	28,40	42,90	2,50	0,93	0,60	0,45	0,47	0,09	0,84	0,68
MAIO	5,60	7,30	6,38	5,63	8,61	6,69	1,08	23,10	18,20	16,70	10,10	6,70	24,50	26,80	42,70	2,10	1,28	0,11	0,72	0,05	-0,05	0,57	0,09
JUNHO	5,20	4,00	7,47	6,84	8,79	7,82	0,97	21,30	22,30	29,40	8,80	10,80	20,90	30,40	48,20	2,20	1,33	0,35	0,15	0,07	0,30	0,60	0,61
JULHO	5,80	5,80	6,53	12,63	11,60	8,75	0,84	9,90	23,00	27,40	12,60	12,10	22,10	31,00	7,70	2,50	1,20	0,18	-0,28	0,74	1,39	1,11	1,15
AGOSTO	4,50	6,90	6,00	9,51	7,13	12,25	1,12	5,10	20,60	33,20	12,20	15,60	22,40	33,30	1,80	1,00	0,50	-0,03	-0,49	0,55	1,21	0,79	0,86
SETEMBRO	6,20	5,96	4,75	9,52	9,88	10,74	1,19	7,20	26,90	36,40	14,30	15,60	24,00	35,60	1,40	1,20	0,02	0,10	-0,31	0,39	0,43	0,44	0,83
OUTUBRO	6,90	3,93	3,89	13,02	11,25	8,88	1,43	10,90	26,70	38,80	14,40	21,10	26,10	34,10	2,80	1,40	0,38	0,29	-0,11	0,96	0,16	0,94	1,57
NOVEMBRO	8,30	5,55	4,18	7,18	10,80	11,22	3,29	14,90	28,20	48,50	16,90	26,50	22,90	36,00	2,90	1,50	0,34	0,15	0,18	0,94	0,29	1,29	3,39
DEZEMBRO	6,90	4,60	6,43	7,13	10,26	13,62	7,30	14,00	28,40	51,30	19,10	24,20	25,60	37,70	1,70	1,60	0,33	0,57	0,42	0,74	0,55	0,74	2,70
JAN-DEZ	95,62	91,17	97,82	172,82	205,25	227,02	62,09	394,59	992,64	1.868,17	1.585,13	475,51	1.150,16	2.489,44	929,32	21,98	9,12	4,34	2,49	8,43	5,27	9,44	14,74

Fonte: IBGE - Instituto Brasileiro de Geografia e Estatística

INDICE DE PREÇOS AO CONSUMIDOR AMPLO - IPCA
VARIAÇÕES MENSAIS E ACUMULADAS NO ANO
BRASIL 1989 -2002

ANO	JAN	FEV	MAR	ABR	MAI O	JUN	JUL	AGO	SET	OUT	NOV	DEZ	JAN-DEZ
1989	37,49	16,78	6,82	8,33	17,92	28,65	27,74	33,71	37,56	39,77	47,82	51,5	1.972,91
1990	67,55	75,73	82,39	15,52	7,59	11,75	0,52	12,88	14,41	14,36	16,81	18,44	1.620,97
1991	20,75	20,72	11,92	4,99	7,43	11,19	12,41	15,63	15,63	20,23	25,21	23,71	472,69
1992	25,94	24,32	21,40	19,93	24,86	20,21	21,83	22,14	24,63	25,24	22,49	25,24	1.119,09
1993	30,35	24,98	27,26	27,75	27,69	30,07	30,72	32,96	35,69	33,92	35,56	36,84	2.477,15
1994	41,31	40,27	42,75	42,68	44,03	47,43	6,84	1,86	1,53	2,62	2,81	1,71	916,43
1995	1,70	1,02	1,55	2,43	2,67	2,26	2,36	0,99	0,99	1,41	1,47	1,56	22,41
1996	1,34	1,03	0,35	1,26	1,22	1,19	1,11	0,44	0,15	0,3	0,32	0,47	9,56
1997	1,18	0,50	0,51	0,88	0,41	0,54	0,22	-0,02	0,06	0,23	0,17	0,43	5,22
1998	0,71	0,46	0,34	0,24	0,50	0,02	-0,12	-0,51	-0,22	0,02	-0,12	0,33	1,66
1999	0,70	1,05	1,10	0,56	0,30	0,19	1,09	0,56	0,31	1,19	0,95	0,6	8,94
2000	0,62	0,13	0,22	0,42	0,01	0,23	1,61	1,31	0,23	0,14	0,32	0,59	5,97
2001	0,57	0,46	0,38	0,58	0,41	0,52	1,33	0,70	0,28	0,83	0,71	0,65	7,67
2002	0,52	0,36	0,60	0,80	0,21	0,42	1,19	0,65	0,72	1,31	3,02	2,10	12,53

Fonte: IBGE - Instituto Brasileiro de Geografia e Estatística

**ÍNDICE GERAL DE PREÇOS DISPONIBILIDADE INTERNA IGP-DI
VARIAÇÕES MENSAIS E ACUMULADAS NO ANO
BRASIL 1975 - 2002**

ANO	JAN	FEV	MAR	ABR	MAIO	JUN	JUL	AGO	SET	OUT	NOV	DEZ	NO ANO
1975	2,23	2,28	1,56	1,80	2,13	2,21	2,11	2,79	2,32	2,24	2,15	2,19	29,34
1976	3,10	4,14	3,69	3,76	3,40	2,68	3,80	4,09	3,43	2,37	1,90	2,30	46,26
1977	3,74	3,17	4,16	4,08	3,58	1,96	2,07	1,30	1,77	2,74	2,60	2,15	38,84
1978	2,66	3,36	3,25	3,42	3,22	3,63	2,77	2,69	2,54	2,86	2,78	1,49	40,72
1979	3,71	3,72	5,80	3,76	2,37	3,42	4,37	5,80	7,72	5,23	5,60	7,29	77,29
1980	6,25	4,20	6,57	5,70	6,40	5,87	8,44	6,93	5,27	7,65	7,56	5,89	110,25
1981	6,56	8,49	7,35	5,48	6,19	4,46	5,08	6,73	5,08	4,35	5,31	3,80	95,20
1982	6,29	6,85	7,23	5,35	6,12	7,99	6,06	5,80	3,66	4,78	5,00	6,14	99,71
1983	9,05	6,52	10,09	9,20	6,70	12,28	13,31	10,11	12,79	13,26	8,43	7,56	210,98
1984	9,81	12,26	9,95	8,94	8,86	9,25	10,32	10,62	10,51	12,58	9,88	10,53	223,81
1985	12,64	10,16	12,71	7,22	7,78	7,84	8,92	14,00	9,13	9,05	14,95	13,20	235,13
1986	17,79	14,98	5,52	-0,58	0,32	0,53	0,63	1,33	1,09	1,39	2,46	7,56	65,04
1987	12,04	14,11	15,00	20,08	27,58	25,87	9,33	4,50	8,02	11,15	14,46	15,89	415,87
1988	19,14	17,65	18,16	20,33	19,51	20,83	21,54	22,89	25,76	27,58	27,97	28,89	1.037,53
1989	36,56	11,80	4,23	5,17	12,76	26,76	37,88	36,48	38,92	39,70	44,27	49,39	1.782,85
1990	71,90	71,68	81,32	11,33	9,07	9,02	12,98	12,93	11,72	14,16	17,45	16,46	1.476,71
1991	19,93	21,11	7,25	8,74	6,52	9,86	12,83	15,49	16,19	25,85	25,76	22,14	480,17
1992	26,84	24,79	20,70	18,54	22,45	21,42	21,69	25,54	27,37	24,94	24,22	23,70	1.157,84
1993	28,73	26,51	27,81	28,22	32,27	30,72	31,96	33,53	36,99	35,14	36,96	36,22	2.708,39
1994	42,19	42,41	44,83	42,46	40,95	46,58	5,47	3,34	1,55	2,55	2,47	0,57	909,67
1995	1,36	1,15	1,81	2,30	0,40	2,62	2,24	1,29	-1,08	0,23	1,33	0,27	14,77
1996	1,79	0,76	0,22	0,70	1,68	1,22	1,09	0,00	0,13	0,22	0,28	0,88	9,33
1997	1,58	0,42	1,16	0,59	0,30	0,70	0,09	-0,04	0,59	0,34	0,83	0,69	7,48
1998	0,88	0,02	0,23	-0,13	0,23	0,28	-0,38	-0,17	-0,02	-0,03	-0,18	0,98	1,71
1999	1,15	4,44	1,98	0,03	-0,34	1,02	1,59	1,45	1,47	1,89	2,53	1,23	19,99
2000	1,02	0,19	0,18	0,13	0,67	0,93	2,26	1,82	0,69	0,37	0,39	0,76	9,80
2001	0,49	0,34	0,80	1,13	0,44	1,46	1,62	0,90	0,38	1,45	0,76	0,18	10,40
2002	0,19	0,18	0,11	0,70	1,11	1,74	2,05	2,36	2,64	4,21	5,84	2,70	26,41

Fonte: Fundação Getúlio Vargas - FGV

ÍNDICE GERAL DE PREÇOS MERCADO -IGP-M
VARIAÇÕES MENSAIS E ACUMULADAS NO ANO
Brasil 1989-2002

Período	1989	1990	1991	1992	1993	1994	1995	1996	1997	1998	1999	2000	2001	2002
JAN	-	61,46	17,70	23,56	25,83	39,07	0,92	1,73	1,77	0,96	0,84	1,24	0,62	0,36
FEV	-	81,29	21,02	27,86	28,42	40,78	1,39	0,97	0,43	0,18	3,61	0,35	0,23	0,06
MAR	-	83,95	9,19	21,39	26,25	45,71	1,12	0,40	1,15	0,19	2,83	0,15	0,56	0,09
ABR	-	28,35	7,81	19,94	28,83	40,91	2,10	0,32	0,68	0,13	0,71	0,23	1,00	0,56
MAI	-	5,93	7,48	20,43	29,70	42,58	0,58	1,55	0,21	0,14	-0,29	0,31	0,86	0,83
JUN	19,68	9,94	8,48	23,61	31,49	45,21	2,46	1,02	0,74	0,38	0,36	0,85	0,98	1,54
JUL	35,91	12,01	13,22	21,84	31,25	4,33	1,82	1,35	0,09	-0,17	1,55	1,57	1,48	1,95
AGO	36,92	13,62	15,25	24,63	31,79	3,94	2,20	0,28	0,09	-0,16	1,56	2,39	1,38	2,32
SET	39,92	12,80	14,93	25,27	35,28	1,75	-0,71	0,10	0,48	-0,08	1,45	1,16	0,31	2,40
OUT	40,64	12,97	22,63	26,76	35,04	1,82	0,52	0,19	0,37	0,08	1,70	0,38	1,18	3,87
NOV	40,48	16,86	25,62	23,43	36,15	2,85	1,20	0,20	0,64	-0,32	2,39	0,29	1,10	5,19
DEZ	47,13	18,00	23,63	25,08	38,32	0,84	0,71	0,73	0,84	0,45	1,81	0,63	0,22	3,75
JAN-DEZ	805,76	1.699,87	458,38	1.174,67	2.567,34	869,81	15,24	9,19	7,74	1,79	20,10	9,95	8,94	25,31

IPC-FIPE
VARIAÇÕES MENSAIS E ACUMULADAS NO ANO
São Paulo 1990-2002

ANO	JAN	FEV	MAR	ABR	MAIO	JUN	JUL	AGO	SET	OUT	NOV	DEZ	JAN-DEZ
1990	74,53	70,16	79,11	20,19	8,53	11,70	11,31	11,83	13,13	15,83	18,56	16,03	1.639,07
1991	21,02	20,54	7,48	7,19	5,76	9,78	11,30	14,42	16,21	25,17	25,39	23,25	458,61
1992	25,89	21,57	21,74	22,73	22,53	22,45	21,10	23,16	24,41	26,46	21,89	25,29	1.129,44
1993	27,42	25,10	25,16	28,74	29,14	30,53	30,89	33,97	34,12	35,23	35,84	38,52	2.490,99
1994	40,30	38,19	41,94	46,22	45,10	50,75	30,75	1,95	0,82	3,17	3,02	1,25	941,25
1995	0,80	1,32	1,92	2,64	1,97	2,66	3,72	1,43	0,74	1,48	1,17	1,21	23,17
1996	1,82	0,40	0,23	1,62	1,34	1,41	1,31	0,34	0,07	0,58	0,34	0,17	10,04
1997	1,23	0,01	0,21	0,64	0,55	1,42	0,11	-0,76	0,01	0,22	0,53	0,57	4,83
1998	0,24	-0,16	-0,23	0,62	0,52	0,19	-0,77	-1,00	-0,66	0,02	-0,44	-0,12	-1,79
1999	0,50	1,41	0,56	0,47	-0,37	-0,08	1,09	0,74	0,91	1,13	1,48	0,49	8,64
2000	0,57	-0,23	0,23	0,09	0,03	0,18	1,40	1,55	0,27	0,01	-0,05	0,26	4,38
2001	0,38	0,11	0,51	0,61	0,17	0,85	1,21	1,15	0,32	0,74	0,61	0,25	7,13
2002	0,57	0,26	0,07	0,06	0,06	0,31	0,67	1,01	0,76	1,28	2,65	1,83	9,92

Fonte: Fundação Instituto de Pesquisas Econômicas - Fipe