

[www.sei.ba.gov.br](http://www.sei.ba.gov.br)

## PIB baiano encerra o ano de 2023 com alta de 1,1%

O quarto trimestre cresce 2,6% e o sazonal 1,1%

De acordo com os dados divulgados pela Superintendência de Estudos Econômicos e Sociais da Bahia (SEI), o nível de atividade econômica – Produto Interno Bruto – cresceu 2,6% no quarto trimestre de 2023 em comparação ao mesmo período do ano anterior. Considerando-se a série com ajuste sazonal (4º trimestre de 2023 em comparação com o 3º trimestre de 2023), o resultado foi de 1,1%. No acumulado do ano (janeiro a dezembro de 2023), comparado com igual período de 2022, a economia baiana fechou com alta de 1,1%.

**Tabela 01**

PIB trimestral Bahia 2023 <sup>(1)</sup>	
Períodos	Taxas (%)
4º tri 2023/4º tri 2022	2,6
4º tri 2023/3º tri 2023 (sazonal)	1,1
Acumulado no ano (janeiro a dezembro)	1,1
Fonte: SEI. Elaboração: SEI/DISTAT/Coref.	Nota: (1) Dados sujeitos a retificação

Como se pode observar nos dados revisados da tabela abaixo, mesmo com a alta de 2,6% no quarto trimestre do ano, a taxa de crescimento do PIB baiano foi de apenas 1,1% corroborado por uma taxa praticamente estável no primeiro trimestre (+0,5%) e com uma ligeira retração no terceiro (-0,2%) acarretando desta forma um crescimento em volume do PIB baiano de 1,1% em 2023.

**Tabela 02**

Revisão dos resultados do Produto Interno Bruto da Bahia				
1º Trimestre de 2023 ao 4º Trimestre de 2023				
Taxas (%)	2023.I	2023.II	2023.III	2023.IV
Acumulado ao longo do ano / mesmo período do ano anterior	0,5	1,1	0,7	1,1
Trimestre / mesmo trimestre do ano anterior	0,5	1,6	-0,2	2,6
Fonte: SEI. Elaboração: SEI/DISTAT/Coref.	Nota: Dados sujeitos a retificação			

[www.sei.ba.gov.br](http://www.sei.ba.gov.br)      /seibahia

[www.sei.ba.gov.br](http://www.sei.ba.gov.br)

## PIB em Valor Corrente

No **4º trimestre** de 2023, o PIB baiano totalizou R\$ 99,6 bilhões, sendo R\$ 83,7 bilhões são referentes ao Valor Adicionado (VA) e R\$ 15,9 bilhões aos impostos sobre produtos líquidos de subsídios. Com relação aos grandes setores econômicos, a **Agropecuária** apresentou Valor Adicionado de R\$ 3,3 bilhões, a **Indústria** R\$ 22,5 bilhões, e os **Serviços** R\$ 58 bilhões.

Para o **ano de 2023**, os resultados acumulados mostram PIB corrente equivalente a R\$ 420,3 bilhões, sendo R\$ 368,4 bilhões de Valor Adicionado (VA) e R\$ 51,9 bilhões de impostos. Para os setores econômicos, os valores acumulados em 2023 são: **Agropecuária** (R\$ 32,3 bilhões), **Indústria** (R\$ 95,3 bilhões), e **Serviços** (R\$ 240,7 bilhões).

## 4º Trimestre 2023/ 4º Trimestre 2022

Quando comparado a igual período do ano anterior, o **PIB da Bahia** apresentou resultado positivo de 2,6% no quarto trimestre de 2023, conforme dados calculados pela equipe de Contas Regionais da SEI. O Valor Adicionado apresentou variação de 2,5% e os Impostos sobre produtos líquidos de subsídios 3,1%. Os três setores registraram expansão: **agropecuária**, com taxa positiva de 6,6%, **indústria** cresceu 5,0% e **serviços**, com alta de 1,3%.

Segundo o Instituto Brasileiro de Geografia e Estatística (CONTAS REGIONAIS, 2024), o **PIB do Brasil** apresentou crescimento de 2,1% no quarto trimestre de 2023 em relação ao quarto trimestre de 2022. A alta do Valor Adicionado a preços básicos foi de 2,3% e dos Impostos sobre Produtos Líquidos de Subsídios foi de 0,7%.

As três atividades contribuíram para a geração do Valor Adicionado, o setor da **agropecuária** brasileira registrou estabilidade 0,0% em relação a 2022, resultado do desempenho de alguns produtos da lavoura que possuem safra relevante no trimestre e pela produtividade,

[www.sei.ba.gov.br](http://www.sei.ba.gov.br)      /seibahia

[www.sei.ba.gov.br](http://www.sei.ba.gov.br)

visível na estimativa de variação da quantidade produzida vis-à-vis a área plantada. A **indústria** brasileira expandiu 2,9%, favorecido pelo maior consumo de *eletricidade* (+8,7%) e alta das *indústrias extrativas* (+10,8%). O valor adicionado de **serviços** teve avanço de 1,9% na comparação com o mesmo período do ano anterior, com destaque para a alta de *atividades financeiras, de seguros e serviços relacionados* (+5,6%) e *atividades imobiliárias* (+2,7%).

### Gráfico 01

#### Variação dos setores do Produto Interno Bruto Bahia/Brasil – 4º tri.2023(1).

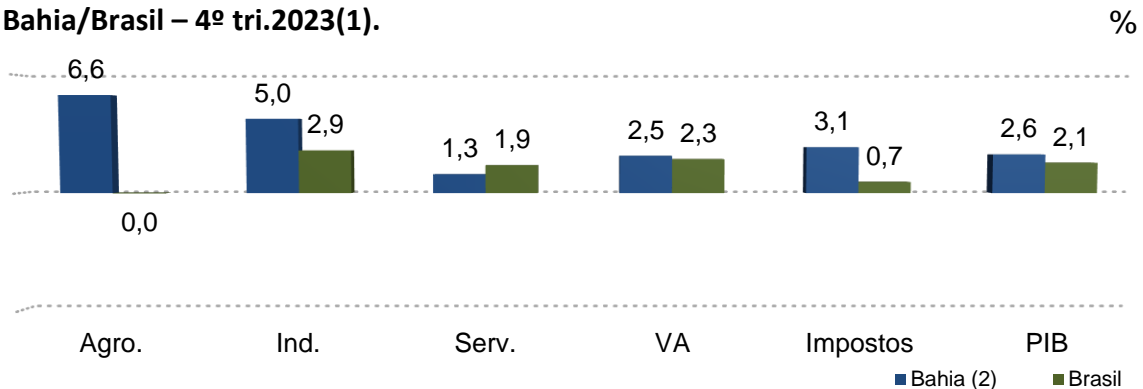

Fonte: SEI/ IBGE (2023).

Elaboração: SEI/DISTAT/Coref.

Notas: (1) Variação no terceiro trimestre em relação ao mesmo período do ano anterior.

(2) Dados sujeitos a retificação.

O crescimento em volume do **setor agropecuário** baiano no quarto trimestre do ano foi de 6,6%. Destaques para as taxas de crescimento de algodão, mandioca, milho e soja; além disso, o segmento da pecuária (bovinos) também contribuiu positivamente para expansão do setor.

A taxa em volume do **setor industrial** baiano no 4º trimestre do ano foi de 5,0%. Três das quatro atividades industriais tiveram resultados positivos em comparação ao trimestre do ano anterior: *indústrias de transformação* (+5,5%); *indústria extrativa* (+2,4%); e *eletricidade e água* (+9,4%) em função da alta na produção de energia nas fontes

[www.sei.ba.gov.br](http://www.sei.ba.gov.br)

hidrelétricas. Em contrapartida, a atividade da *construção civil* registrou leve queda no setor (-0,2%).

**Gráfico 02**  
**Varição das atividades da Indústria**  
**Bahia/Brasil – 4º tri.2023(1).**

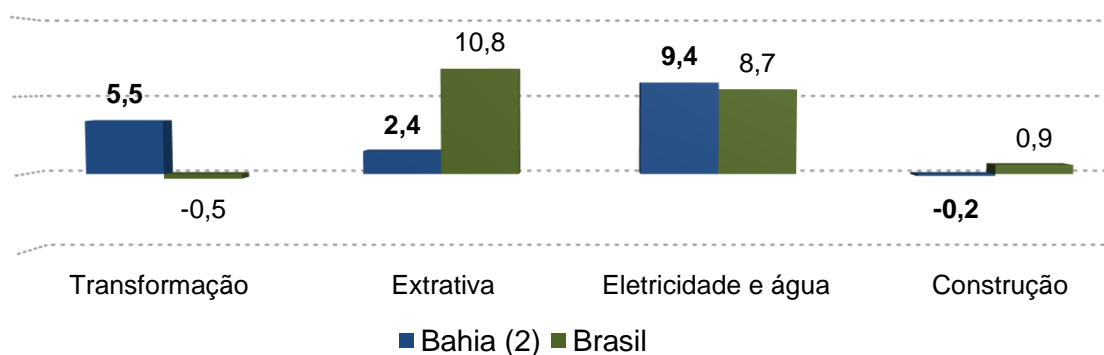

Fonte: SEI/ IBGE (2023).

Elaboração: SEI/DISTAT/Coref.

Notas: (1) Variação no terceiro trimestre em relação ao mesmo período do ano anterior.

(2) Dados sujeitos a retificação.

O **setor de serviços** do estado expandiu 1,3% no quarto trimestre do ano. As principais altas foram identificadas nas atividades de *comércio* (+0,6%), segunda atividade mais relevante do setor, e nas *atividades imobiliárias* (2,6%). Destaque negativo para a *administração pública* com retração de 1,9%, atividade mais importante dentro da economia baiana, e para a atividade de *transportes* (-2,6%). O segmento *outros serviços*<sup>1</sup> registrou crescimento de 5,1%.

<sup>1</sup> Engloba as seguintes atividades: Serviços de alojamento e alimentação; Serviços de informação e comunicação; Atividades financeiras, de seguros e serviços relacionados; Atividades profissionais, científicas e técnicas, administrativas e serviços complementares; Educação e saúde mercantis; Artes, cultura, esporte e recreação e outras atividades de serviços; Serviços Domésticos.

www.sei.ba.gov.br

### Gráfico 03

#### Varição das atividades de Serviços Bahia/Brasil – 4º tri. 2023(1).

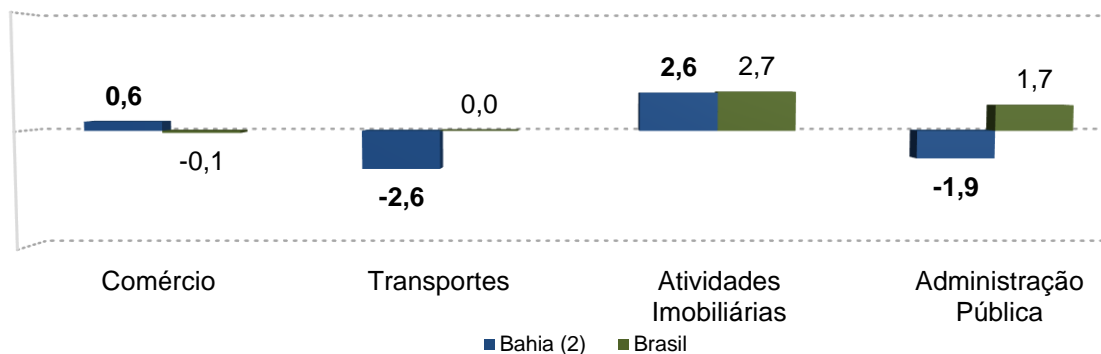

Fonte: Instituto Brasileiro de Geografia e Estatística, Superintendência de Estudos Econômicos e Sociais da Bahia (2023).

Elaboração: SEI/DISTAT/Coref.

Notas: (1) Variação no terceiro trimestre em relação ao mesmo período do ano anterior.

(2) Dados sujeitos a retificação.

## Acumulado em 2023 (janeiro a dezembro)

O **PIB baiano** no acumulado do ano de 2023 registrou crescimento de 1,1% (diante do registrado no mesmo período de 2022). O Valor Adicionado cresceu 1,3%, e os Impostos sobre produtos líquidos de subsídios, recuaram 0,2%. A **agropecuária** variou em 5,2%, a **indústria** -1,7% e os **serviços** cresceram 1,9%. Os destaques positivos no ano ficaram por conta da produção agropecuária e dos serviços – este último impulsionado pela expansão do segmento das *atividades imobiliárias* (+2,5%), e dos *transportes* (1,5%), além do *comércio* e *administração pública* com ligeira expansão de 0,3%.

No caso **Brasileiro**, o PIB em 2023 acumulou alta de 2,9% em relação ao mesmo período de 2022. O Valor Adicionado a preços básicos cresceu 3,0% e os Impostos sobre Produtos Líquidos de Subsídios 2,1%. Os três setores apresentaram taxas positivas, **agropecuária** (+15,1%), destaque para a produção de soja e milho. A **indústria** (+1,6%) e **serviços** (+2,4%).

www.sei.ba.gov.br

#### Gráfico 04

#### Varição dos setores do Produto Interno Bruto Bahia/Brasil – jan-dez.2023 (1).

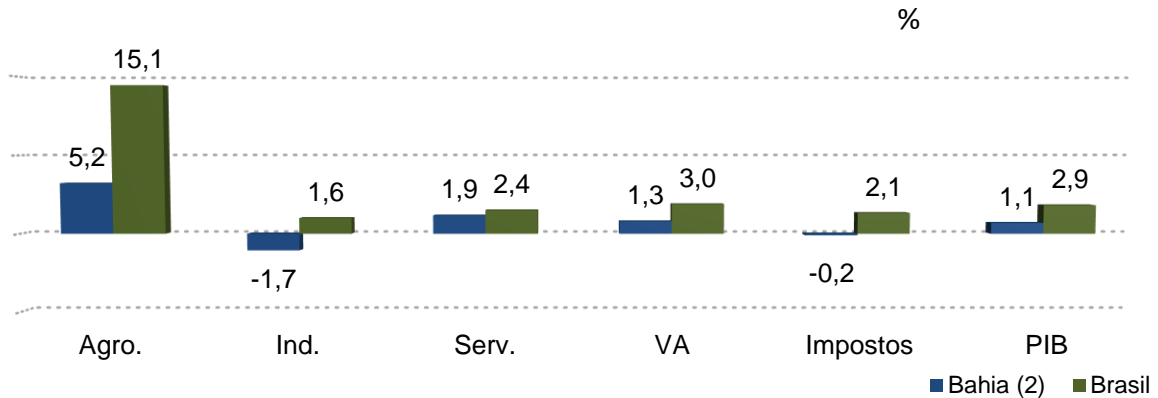

Fonte: Instituto Brasileiro de Geografia e Estatística, Superintendência de Estudos Econômicos e Sociais da Bahia (2023).

Elaboração: SEI/DISTAT/Coref.

Notas: (1) Variação acumulada no ano em relação ao mesmo período do ano anterior.

(2) Dados sujeitos a retificação.

## Análises Setoriais

A partir desta sessão, as análises setoriais serão com base nas pesquisas levantadas pelo IBGE. As informações levarão em conta os dados mais recentes divulgados.

### AGROPECUÁRIA

Segundo os dados calculados pela equipe de Contas Regionais da SEI, o VA do **setor agropecuário** cresceu 5,2% no acumulado dos doze meses do ano, ante mesmo período do ano anterior.

De acordo com o Levantamento Sistemático da Produção Agrícola (ACOMPANHAMENTO DA SAFRA BAIANA, 2023), relativo ao mês de dezembro de 2023, o resultado positivo deve-se à boa safra de grãos com alta de 6,9%, sendo estimada uma produção total de 12,1 milhões de toneladas (t), conforme se pode observar na tabela. No que diz respeito à área plantada dos grãos, a alta foi de 4,5%, na comparação anual, registrando expansão de 3,53 milhões de hectares.

www.sei.ba.gov.br

**TABELA 03**

**Estimativas de produção física dos principais produtos agrícolas  
Bahia, 2023**

Culturas/safras	Produção física (mil t)		
	2022 <sup>(1)</sup>	2023 <sup>(2)</sup>	Variação (%)
Mandioca	856	938	9,6
Cana-de-açúcar	5.600	5.470	-2,3
Cacau	126	120	-4,8
Café	234	247	5,6
<b>Grãos</b>	<b>11.362</b>	<b>12.148</b>	<b>6,9</b>
Algodão	1.349	1.741	29,1
Feijão	244	239	-2,1
Milho	2.841	3.095	8,9
Soja	7.241	7.566	4,5
Sorgo	135	114	-15,8
Outros <sup>(3)</sup>	78	72	-7,6

Fonte: IBGE/ LSPA (Acompanhamento da safra baiana)

Notas: (1) Previsão de safra 2022.  
(2) Previsão de safra 2023 (DEZ./2023).  
(3) Inclui também amendoim (1ª e 2ª safras), mamona e trigo.

Os principais destaques no LSPA foram às previsões de alta do algodão (+29,1%) estimada em 1,74 milhões de toneladas com aumento de 25% em sua área plantada; alta do milho com variação de 8,9% em sua produção física e a alta da soja (+4,5%) com volume de 7,57 milhões de toneladas para o final deste ano.

**INDÚSTRIA**

O VA do **setor industrial** baiano registrou queda em volume de 1,7% de janeiro a dezembro de 2023, em relação ao mesmo período do ano anterior, impulsionada por três das quatro atividades que compõe o setor. São elas: *Transformação* (-2,9%), *Extrativa* (-8,5%) e *Construção* (-0,7%). Única atividade a registrar crescimento foi *Eletricidade e água* (+4,7%).

www.sei.ba.gov.br

**Gráfico 05**  
**Varição das atividades da Indústria**  
**Bahia/Brasil – jan-dez.2023(1).**

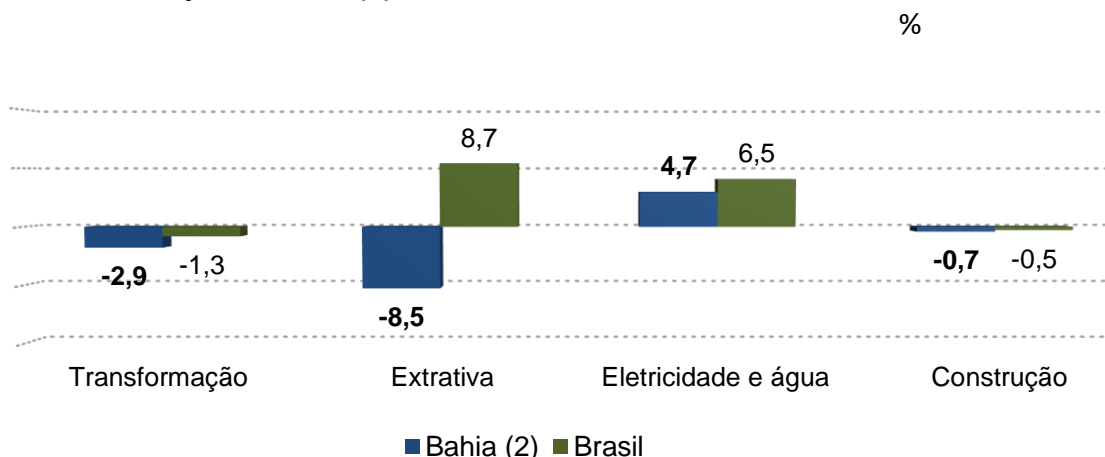

Fonte: SEI/ IBGE (2023).

Elaboração: SEI/DISTAT/Coref.

Notas: (1) Variação acumulada no ano em relação ao mesmo período do ano anterior.

(2) Dados sujeitos a retificação.

Conforme a Pesquisa Industrial Mensal (2023), realizada pelo IBGE, a indústria geral recuou 1,8% no acumulado do ano em comparação ao mesmo período do ano anterior.

Sete dos 11 segmentos da Indústria geral contribuíram para o resultado, com destaque para o segmento Extrativo (-22,2%) que registrou a maior contribuição negativa, devido à queda na produção de óleos brutos de petróleo, gás natural e magnésia, óxidos de magnésio e carbonato de magnésio natural. Outros segmentos que registraram decréscimo foram: Produtos químicos (-10,3%), Máquinas, aparelhos e materiais elétricos (-19,4%), Celulose, papel e produtos de papel (-5,3%), Metalurgia (-3,9%), Borracha e material plástico (-1,8%) e Minerais não metálicos (-6,3%). (PESQUISA INDUSTRIAL MENSAL, 2023).

Em contrapartida, quatro segmentos amenizaram o efeito da queda, são eles: *Produtos alimentícios* (11,8%), corroborada principalmente pela maior fabricação de açúcar cristal,



[www.sei.ba.gov.br](http://www.sei.ba.gov.br)

óleo de soja refinado, leite em pó e carne bovina; *Derivados de petróleo* (2,2%); *Bebidas* (2,0%) e *Couros, artigos para viagem e calçados* (5,7%).

## Gráfico 06

### Evolução dos gêneros da indústria de transformação

Bahia, jan. – dez. 2023/ jan. – dez. 2022

taxa (%)

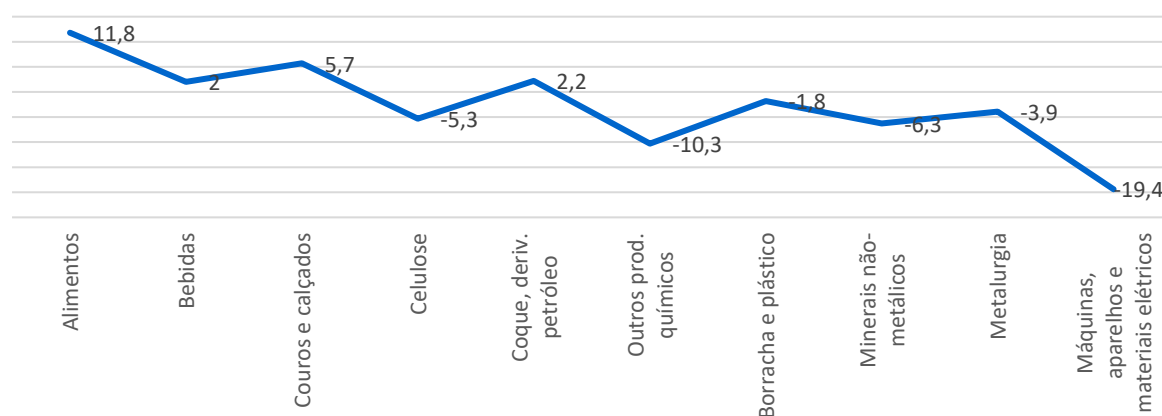

Fonte: IBGE (2023).

Elaboração: SEI/DISTAT/Coref.

## SERVIÇOS

No que tange ao VA do **setor de serviços**, observou-se crescimento em volume de 1,9% no acumulado de 2023, ante o mesmo período anterior, influenciado, pelas altas das atividades de *transportes* (+1,5%), das *atividades Imobiliárias* (+2,5%) e da *administração Pública e comércio* (+0,3%). No mesmo período, o segmento *outros serviços* acumulou crescimento de 6,1%.

www.sei.ba.gov.br

### Gráfico 07

#### Variação das atividades de Serviços Bahia/Brasil – jan-dez.2023(1).

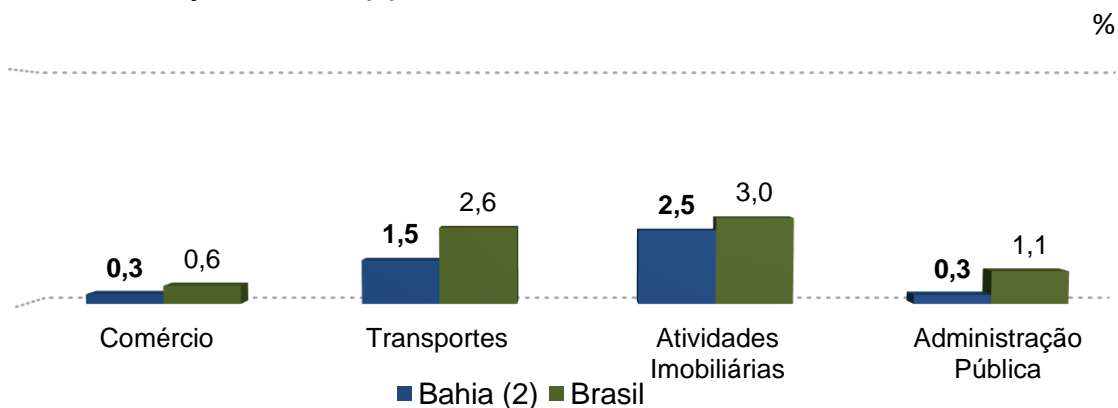

Fonte: SEI/ IBGE (2023).

Elaboração: SEI/DISTAT/Coref.

Notas: (1) Variação acumulada no ano em relação ao mesmo período do ano anterior.

(2) Dados sujeitos a retificação.

No acumulado de janeiro a dezembro de 2023, os indicadores de desempenho do Comércio Varejista Ampliado, segundo grupos de atividades divulgados pela Pesquisa Mensal do Comércio (PMC/IBGE) evidenciam o crescimento de 2,6% no acumulado do ano. Destaque positivo para *Combustíveis e lubrificantes* com alta de 12,2% e *Materiais de construção* 9,4%.

Dentre os segmentos com maior ponderação nas atividades comerciais estão: *Combustíveis e lubrificantes* com alta de 12,2% no acumulado de janeiro a dezembro, *Hipermercados, supermercados, produtos alimentícios, bebidas e fumo* (+5,0%) e *Artigos farmacêuticos, médicos, ortopédicos, de perfumaria e cosméticos* (+6,4%). As quedas ficaram por conta dos *Tecidos, vestuário e calçados* (-4,2%); *Livros, jornais, revistas e papelaria* (-14,5%); e *Outros artigos de uso pessoal e doméstico* (-10,6%).

www.sei.ba.gov.br

**Gráfico 08**

**Varição do volume de vendas no comércio varejista, por atividade.**

**Bahia, Jan.- dez. 2023/ jan.- dez. 2022**

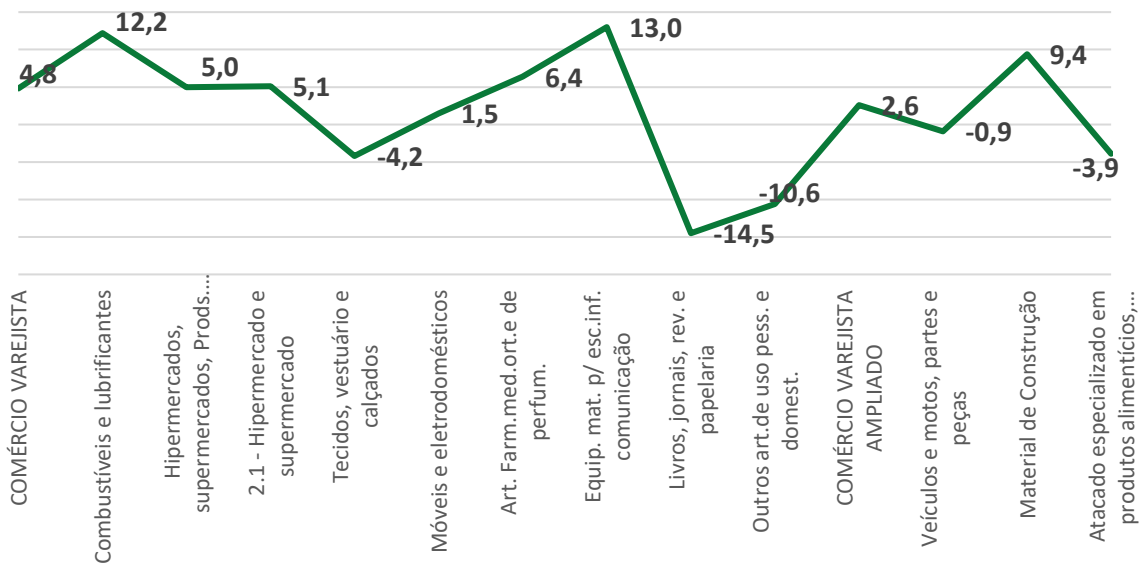

Fonte: IBGE (2023).

Elaboração: SEI/DISTAT/Coref.

Nota: Em 2023, a pesquisa acrescentou a atividade *Atacado especializado* no cálculo do Comércio Varejista Ampliado.

[www.sei.ba.gov.br](http://www.sei.ba.gov.br)

## QUADRO RESUMO

### Agropecuária

**Quarto trimestre de 2023:** alta de 6,6%, em relação ao mesmo período do ano anterior. Destaque para expansão na produção de algodão, mandioca, milho e soja; além disso, o segmento da pecuária (bovinos) também contribuiu positivamente para expansão do setor.

**Acumulado em 2023:** O crescimento em volume foi de 5,2%. A elevada taxa deve-se à boa produção de cereais, oleaginosas e leguminosas - melhor resultado da série histórica do levantamento para o conjunto de produtos pesquisados.

### Indústria

**Quarto trimestre de 2023:** alta de 5,0% frente ao mesmo período do ano anterior. A taxa positiva foi proveniente do crescimento das atividades da *transformação* (+5,5%), *extrativa* (+2,4%), e *eletricidade e gás, água, esgoto* (+9,4%).

**Acumulado em 2023:** a taxa foi de -1,7% devido ao baixo desempenho registrado na *indústria de transformação* (-2,9%); na *extrativa* (-8,5%), e na *construção* (-0,7%). No acumulado do ano a única a registrar expansão foi a *eletricidade e água* (+4,7%).

### Serviços

**Quarto trimestre de 2023:** crescimento de 1,3% no 4º trimestre do ano. As atividades do *comércio* (+0,6%) e as atividades imobiliárias (+2,6%) foram as únicas com taxas positivas. Queda na *administração pública* (-1,9%) e nos *transportes* (-2,6%).

**Acumulado em 2023:** crescimento em volume de 1,9% no setor e destaque para as atividades com alta de 0,3% no *comércio e administração pública*, 1,5% nos *transportes*, e 2,5% para as atividades *imobiliárias*.

www.sei.ba.gov.br

## PIB TRIMESTRAL DA BAHIA

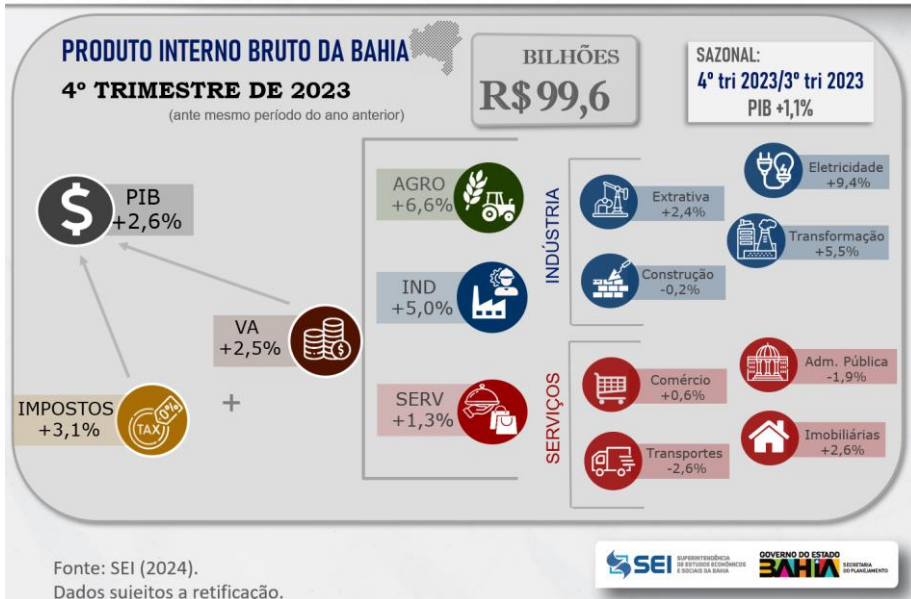

Fonte: Superintendência de Estudos Econômicos e Sociais da Bahia (2023).

Nota: Dados sujeitos a retificação.

## PIB TRIMESTRAL DA BAHIA

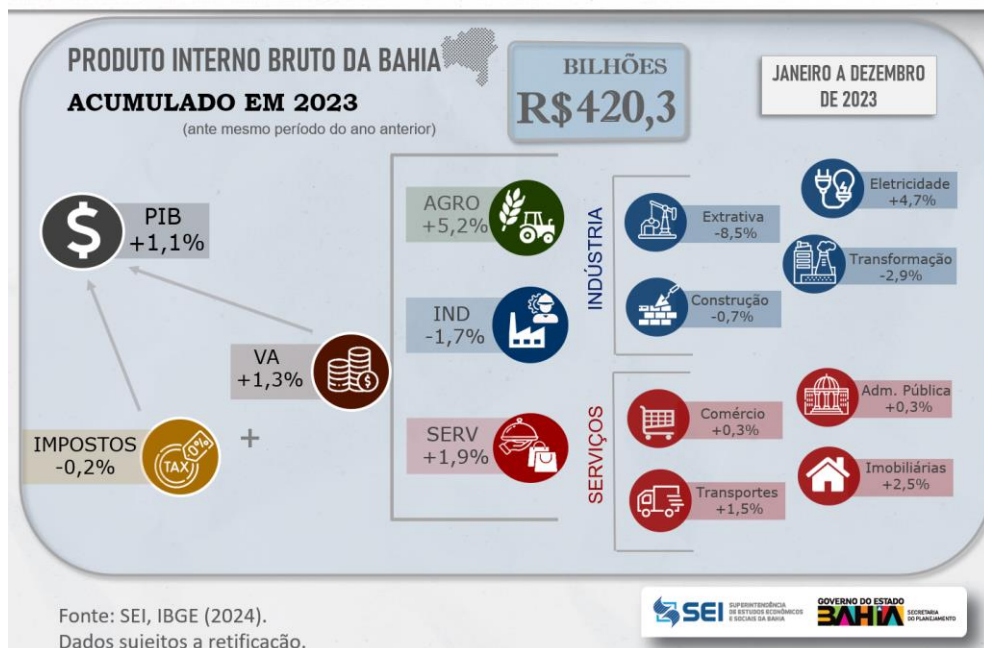

Fonte: Superintendência de Estudos Econômicos e Sociais da Bahia (2023).

Nota: Dados sujeitos a retificação.

www.sei.ba.gov.br /seibahia

Av. Luiz Viana Filho, 435 - 4ª Avenida, 2º andar - CAB CEP: 41.754-002 Salvador-BA

Tel.: 55 (71) 3115 4733 Fax.: (71) 3116 1781

[www.sei.ba.gov.br](http://www.sei.ba.gov.br)

## REFERÊNCIAS

ACOMPANHAMENTO DA SAFRA BAIANA. Salvador: SEI, jan. 2024. Disponível em: [https://sei.ba.gov.br/images/indicadores\\_especiais/pdf/safra/safra\\_jan\\_2024.pdf](https://sei.ba.gov.br/images/indicadores_especiais/pdf/safra/safra_jan_2024.pdf).

Acesso em: 05 mar. 2024.

Indicadores IBGE: contas nacionais trimestrais. Indicadores de Volume e Valores Correntes. jan.-mar.2024. Rio de Janeiro: IBGE, jan. 2024. Disponível em: [https://biblioteca.ibge.gov.br/visualizacao/periodicos/2121/cnt\\_2023\\_4tri.pdf](https://biblioteca.ibge.gov.br/visualizacao/periodicos/2121/cnt_2023_4tri.pdf). Acesso em:

03 mar. 2024.

Vendas do varejo baiano fecham 2023 com expansão de 4,8%. *Pesquisa Mensal do Comércio*, Salvador, jan. 2024. Disponível em:

[https://sei.ba.gov.br/images/releases\\_mensais/pdf/pmc/rel\\_PMC\\_dez23.pdf](https://sei.ba.gov.br/images/releases_mensais/pdf/pmc/rel_PMC_dez23.pdf). Acesso em:

04 mar. 2024.

Produção industrial baiana teve aumento de 5,0% em dezembro e recuou 1,8% em 2023. *Pesquisa Industrial Mensal*, Salvador, janeiro. 2024. Disponível em:

[https://sei.ba.gov.br/images/releases\\_mensais/pdf/pim/rel\\_PIM\\_dez\\_23.pdf](https://sei.ba.gov.br/images/releases_mensais/pdf/pim/rel_PIM_dez_23.pdf). Acesso em:

05 mar. 2024.