

www.sei.ba.gov.br

PIB baiano cresce 0,2% no 3º trimestre de 2023

No acumulado do ano, a taxa foi de 0,5%

De acordo com os dados divulgados pela Superintendência de Estudos Econômicos e Sociais da Bahia (SEI), o nível de atividade econômica – Produto Interno Bruto – cresceu 0,2% no terceiro trimestre de 2023 em comparação ao mesmo período do ano anterior. Considerando-se a série com ajuste sazonal (3º trimestre de 2023 em comparação com o 2º trimestre de 2023), o resultado foi de -0,1%. No acumulado no ano – janeiro a setembro - o PIB registrou acréscimo de 0,5%.

Tabela 01

PIB trimestral

Bahia 2023 ⁽¹⁾

Períodos	Taxas (%)
3º tri 2023/3º tri 2022	+0,2
3º tri 2023/2º tri 2023 (sazonal)	-0,1
Acumulado no ano (janeiro a setembro)	+0,5

Fonte: SEI. Elaboração: SEI/DISTAT/Coref. Nota: (1) Dados sujeitos a retificação

PIB em Valor Corrente

No **3º trimestre** de 2023, o PIB baiano totalizou R\$ 96,8 bilhões, sendo R\$ 83,8 bilhões são referentes ao Valor Adicionado (VA) e R\$ 13,0 bilhões aos impostos sobre produtos líquidos de subsídios. Com relação aos grandes setores econômicos, a **Agropecuária** apresentou Valor Adicionado de R\$ 5,3 bilhões, a **Indústria** R\$ 19,2 bilhões, e os **Serviços** R\$ 59,4 bilhões.

Para o ano de 2023, os resultados acumulados mostram PIB corrente equivalente a R\$ 322,4 bilhões, sendo R\$ 287,1 bilhões de Valor Adicionado (VA) e R\$ 35,3 bilhões de impostos. Para os setores econômicos, os valores acumulados em 2023 são: **Agropecuária** (R\$ 30,1 bilhões), **Indústria** (R\$ 74,0 bilhões), e **Serviços** (R\$ 183,0 bilhões).

3º Trimestre 2023/ 3º Trimestre 2022

www.sei.ba.gov.br      /seibahia

www.sei.ba.gov.br

Quando comparado a igual período do ano anterior, o **PIB da Bahia** apresentou resultado positivo de 0,2% no terceiro trimestre de 2023, conforme dados calculados pela equipe de Contas Regionais da SEI. O Valor Adicionado apresentou variação de 1,0% e queda dos Impostos sobre produtos líquidos de subsídios (-4,7%). Dois setores registraram expansão: **agropecuária**, com taxa positiva de 5,0%, e **serviços**, com alta de 2,7%. A retração ficou por conta do **setor industrial** (-4,0%).

Segundo o Instituto Brasileiro de Geografia e Estatística (CONTAS REGIONAIS, 2023), o **PIB do Brasil** apresentou crescimento de 2,0% no terceiro trimestre de 2023. A alta do Valor Adicionado a preços básicos foi de 2,1% e dos Impostos sobre Produtos Líquidos de Subsídios foi de 1,2%.

As três atividades contribuíram para a geração do Valor Adicionado, o setor da **agropecuária** brasileira registrou alta de 8,8%, resultado do desempenho de alguns produtos da lavoura que possuem safra relevante no terceiro trimestre e pela produtividade, visível na estimativa de variação da quantidade produzida vis-à-vis a área plantada. A **indústria** brasileira expandiu 1,0%, favorecido pelo maior consumo de *eletricidade* e alta das *indústrias extrativas*. O valor adicionado de **serviços** teve avanço de 1,8% na comparação com o mesmo período do ano anterior, com destaque para a alta de *atividades financeiras, de seguros e serviços relacionados*.

Gráfico 01

Varição dos setores do Produto Interno Bruto Bahia/Brasil – 3º tri.2023(1).

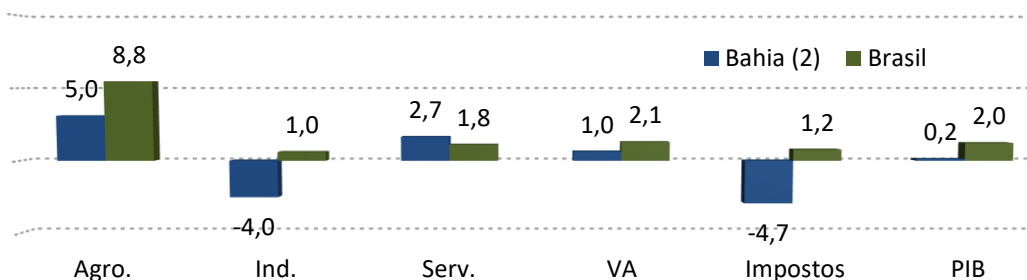

Fonte: SEI/ IBGE (2023).
Elaboração: SEI/DISTAT/Coref.

www.sei.ba.gov.br

Notas: (1) Variação no terceiro trimestre em relação ao mesmo período do ano anterior.
(2) Dados sujeitos a retificação.

O crescimento em volume do **setor agropecuário** baiano no terceiro trimestre do ano foi de 5,0%. Destaques para as taxas de crescimento de algodão, mandioca, milho e soja; além disso, o segmento da pecuária (bovinos) também contribuiu positivamente para expansão do setor. A taxa em volume do **setor industrial** baiano no 3º trimestre do ano foi de -4,0%. Todas as atividades industriais tiveram resultados negativos em comparação ao trimestre do ano anterior: *indústria de transformação* (-4,1%, em função da retração na produção dos segmentos de *refino de petróleo, produtos químicos, celulose, borracha e plástico, minerais não-metálicos e metalurgia*); *indústria extrativa* (-17,2%); *construção civil* (-0,4%); *eletricidade e água* (-1,1%, em função da retração na produção de energia nas fontes hidrelétricas).

Gráfico 02
Variação das atividades da Indústria
Bahia/Brasil – 3º tri.2023(1).

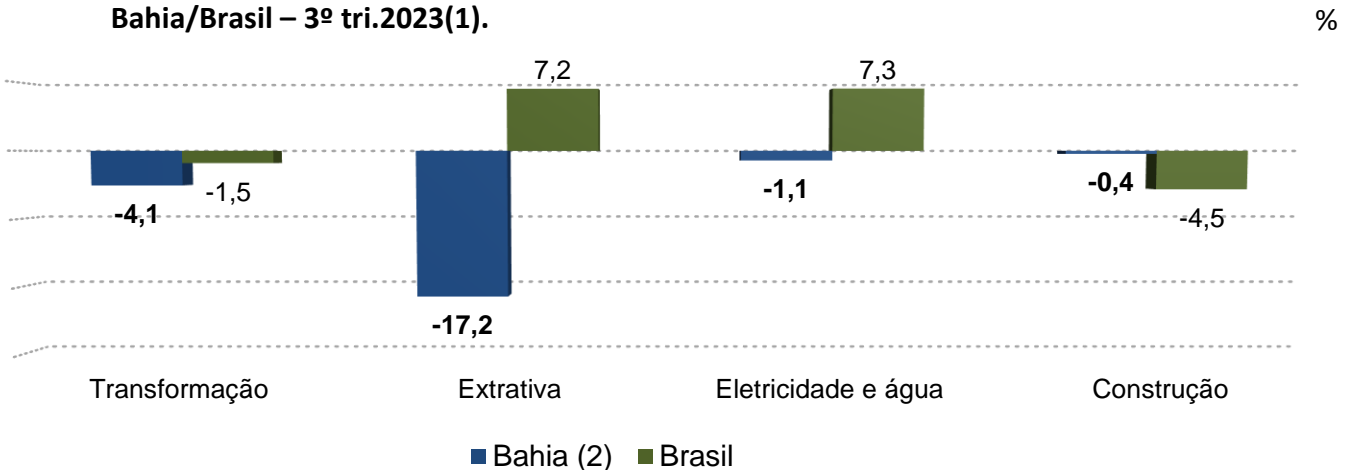

Fonte: SEI/ IBGE (2023).

Elaboração: SEI/DISTAT/Coref.

Notas: (1) Variação no terceiro trimestre em relação ao mesmo período do ano anterior.

(2) Dados sujeitos a retificação.

O **setor de serviços** do estado expandiu 2,7% no terceiro trimestre do ano. As principais

www.sei.ba.gov.br

atividades do setor cresceram com relação ao mesmo período do ano de 2022. Destaque para a *administração pública*, atividade mais importante dentro da economia baiana, com taxa de 3,2%. Também contribuíram com o crescimento a alta no volume da atividade de *transportes* (+2,6%) e as *atividades imobiliárias* (+2,6%). O *comércio*, segunda atividade mais relevante do setor, obteve taxa de 0,1%. O segmento *outros serviços*¹ registrou crescimento de 3,6%.

Gráfico 03

Variação das atividades de Serviços Bahia/Brasil – 3º tri. 2023(1).

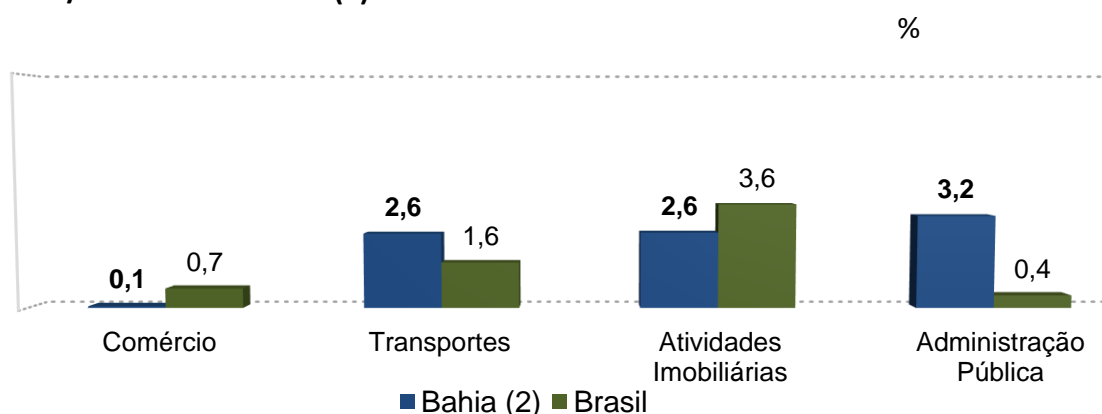

Fonte: Instituto Brasileiro de Geografia e Estatística, Superintendência de Estudos Econômicos e Sociais da Bahia (2023).

Elaboração: SEI/DISTAT/Coref.

Notas: (1) Variação no terceiro trimestre em relação ao mesmo período do ano anterior.

(2) Dados sujeitos a retificação.

Acumulado em 2023 (janeiro a setembro)

O **PIB baiano** acumulado de janeiro a setembro de 2023 registrou crescimento de 0,5% (diante do registrado no mesmo período de 2022). O Valor Adicionado cresceu 1,1%, e os Impostos sobre produtos líquidos de subsídios, recuaram 3,7%. A **agropecuária** variou em 4,9%, a **indústria** -3,2% e os **serviços** cresceram 2,2%. Os destaques positivos no ano ficaram

¹ Engloba as seguintes atividades: Serviços de alojamento e alimentação; Serviços de informação e comunicação; Atividades financeiras, de seguros e serviços relacionados; Atividades profissionais, científicas e técnicas, administrativas e serviços complementares; Educação e saúde mercantis; Artes, cultura, esporte e recreação e outras atividades de serviços; Serviços Domésticos.

www.sei.ba.gov.br

por conta da produção agropecuária e dos serviços – este último impulsionado pela expansão dos segmentos da *administração pública* (1,1%), das *atividades imobiliárias* (2,5%) e dos *transportes* (5,9%), além do *comércio* com ligeira expansão de 0,2%.

No caso **Brasileiro**, o PIB acumulou alta de 3,2% nos nove primeiros meses do ano em relação ao mesmo período de 2022. Os três setores apresentaram taxas positivas, **agropecuária** (+18,1%), **indústria** (+1,2%) e **serviços** (+2,6%).

Gráfico 04

Variação dos setores do Produto Interno Bruto Bahia/Brasil – jan-set.2023 (1).

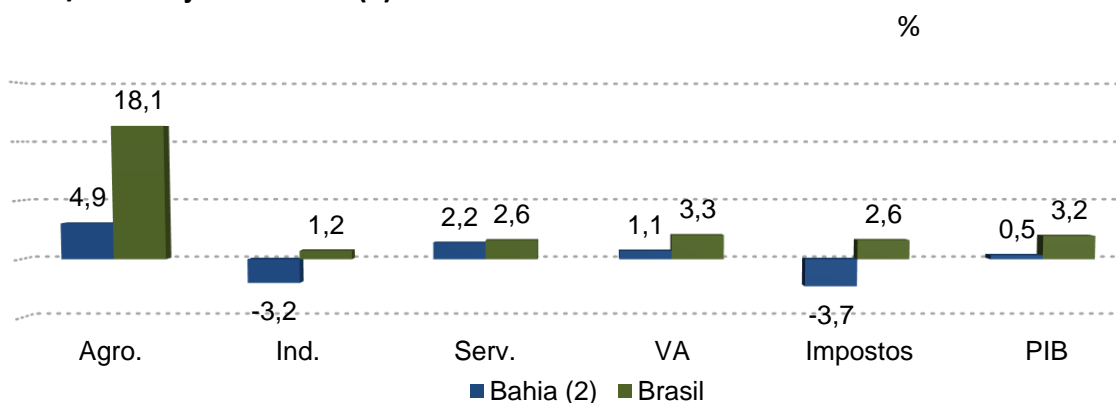

Fonte: Instituto Brasileiro de Geografia e Estatística, Superintendência de Estudos Econômicos e Sociais da Bahia (2023).

Elaboração: SEI/DISTAT/Coref.

Notas: (1) Variação acumulada no ano em relação ao mesmo período do ano anterior.

(2) Dados sujeitos a retificação.

Análises Setoriais

A partir desta sessão, as análises setoriais serão com base nas pesquisas levantadas pelo IBGE. As informações levarão em conta os dados mais recentes divulgados.

AGROPECUÁRIA

Segundo os dados calculados pela equipe de Contas Regionais da SEI, o VA do **setor agropecuário** cresceu 4,9% nos nove primeiros meses do ano, ante mesmo período do ano anterior.

www.sei.ba.gov.br

De acordo com o Levantamento Sistemático da Produção Agrícola (ACOMPANHAMENTO DA SAFRA BAIANA, 2023), relativo ao mês de novembro de 2023, o resultado positivo deve-se à boa safra de grãos com alta de 6,9%, sendo estimada uma produção total de 12,1 milhões de toneladas (t), conforme se pode observar na tabela. No que diz respeito à área plantada dos grãos, a alta foi de 4,5%, na comparação anual, registrando expansão de 3,53 milhões de hectares.

TABELA 02

**Estimativas de produção física dos principais produtos agrícolas
Bahia, 2023**

Culturas/safras	Produção física (mil t)		
	2022 ⁽¹⁾	2023 ⁽²⁾	Variação (%)
Mandioca	856	938	9,6
Cana-de-açúcar	5.600	5.470	-2,3
Cacau	126	120	-4,8
Café	234	247	5,6
Grãos	11.362	12.148	6,9
Algodão	1.349	1.741	29,1
Feijão	244	239	-2,1
Milho	2.841	3.095	8,9
Soja	7.241	7.566	4,5
Sorgo	135	114	-15,8
Outros ⁽³⁾	78	72	-7,6

Fonte: IBGE/ LSPA (Acompanhamento da safra baiana)

Notas: (1) Previsão de safra 2022.
(2) Previsão de safra 2023 (NOV./2023).
(3) Inclui também amendoim (1ª e 2ª safras), mamona e trigo.

Os principais destaques no LSPA foram às previsões de alta do algodão (+29,1%) estimada em 1,74 milhões de toneladas com aumento de 25% em sua área plantada; alta do milho com variação de 8,9% em sua produção física e a alta da soja (+4,5%) com volume de 7,57 milhões de toneladas para o final deste ano.

INDÚSTRIA

www.sei.ba.gov.br      /seibahia

www.sei.ba.gov.br

O VA do **setor industrial** baiano registrou queda em volume de 3,2% de janeiro a setembro de 2023, em relação ao mesmo período do ano anterior, impulsionada por três das quatro atividades que compõe o setor. São elas: *Transformação* (-4,3%), *Extrativa* (-12,3%) e *Construção* (-0,8%). Única atividade a registrar crescimento foi *Eletricidade e água* (+3,1%).

Gráfico 05
Varição das atividades da Indústria
Bahia/Brasil – jan-set.2023(1).

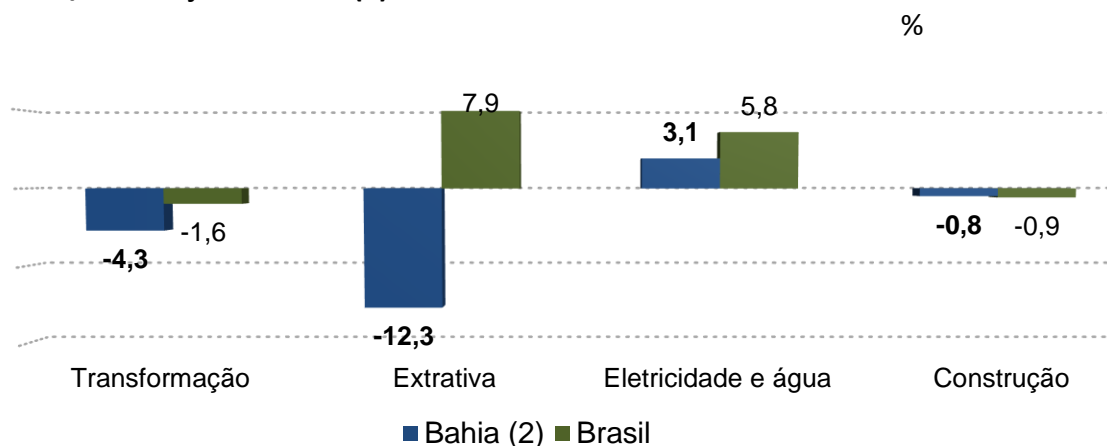

Fonte: SEI/ IBGE (2023).

Elaboração: SEI/DISTAT/Coref.

Notas: (1) Variação acumulada no ano em relação ao mesmo período do ano anterior.

(2) Dados sujeitos a retificação.

Conforme a Pesquisa Industrial Mensal (2023), realizada pelo IBGE, a indústria geral recuou 4,5% no acumulado do ano em comparação ao mesmo período do ano anterior.

Oito dos 11 segmentos da Indústria geral contribuíram para o resultado, com destaque para o segmento *Extrativo* (-28,1%) que registrou a maior contribuição negativa, devido à queda na produção de óleos brutos de petróleo, gás natural e minérios de cobre em bruto. Outros segmentos que registraram decréscimo foram: *Produtos químicos* (-11,8%), *Derivados de petróleo* (-4,1%), *Celulose, papel e produtos de papel* (-6,7%), *Máquinas, aparelhos e materiais elétricos* (-20,4%), *Borracha e material plástico* (-3,8%),

www.sei.ba.gov.br

Metalurgia (-2,7%) e Minerais não metálicos (-5,6%). (PESQUISA INDUSTRIAL MENSAL, 2023).

Em contrapartida, três segmentos amenizaram o efeito da queda, são eles: *Produtos alimentícios (14,3%)*, corroborada principalmente pela maior fabricação de açúcar cristal, óleo de soja refinado e carne bovina; *Bebidas (1,1%)* e *Couros, artigos para viagem e calçados (7,5%)*.

Gráfico 06

Evolução dos gêneros da indústria de transformação

Bahia, jan. – set. 2023/ jan. – set. 2022

taxa (%)

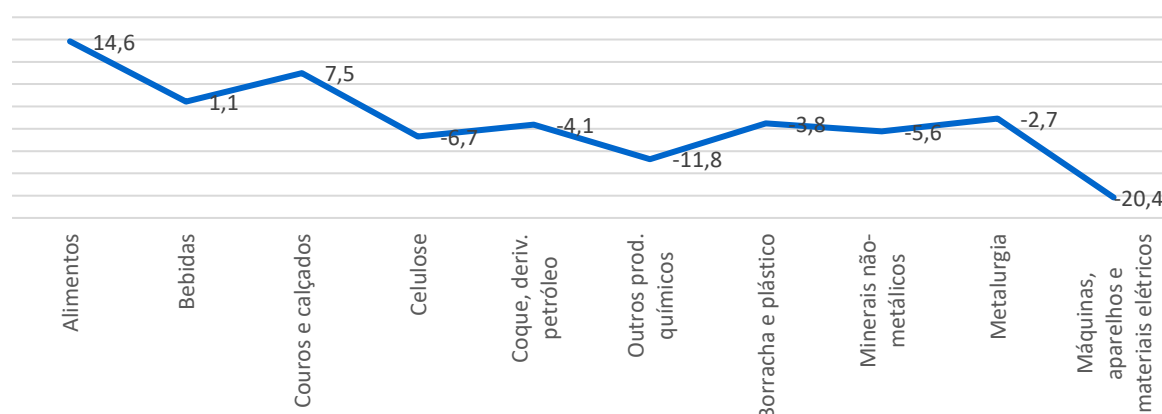

Fonte: IBGE (2023).

Elaboração: SEI/DISTAT/Coref.

SERVIÇOS

No que tange ao VA do **setor de serviços**, observou-se crescimento em volume de 2,2% no acumulado de 2023, ante o mesmo período anterior, influenciado, pelas altas das atividades de *transportes (+5,9%)*, das *atividades Imobiliárias (+2,5%)* e da *administração Pública (+1,1%)*, além do *comércio* com ligeira expansão de 0,2%. No mesmo período, o segmento *outros serviços* acumulou crescimento de 6,5%.

Gráfico 07

www.sei.ba.gov.br  /seibahia

www.sei.ba.gov.br

Varição das atividades de Serviços Bahia/Brasil – jan-set.2023(1).

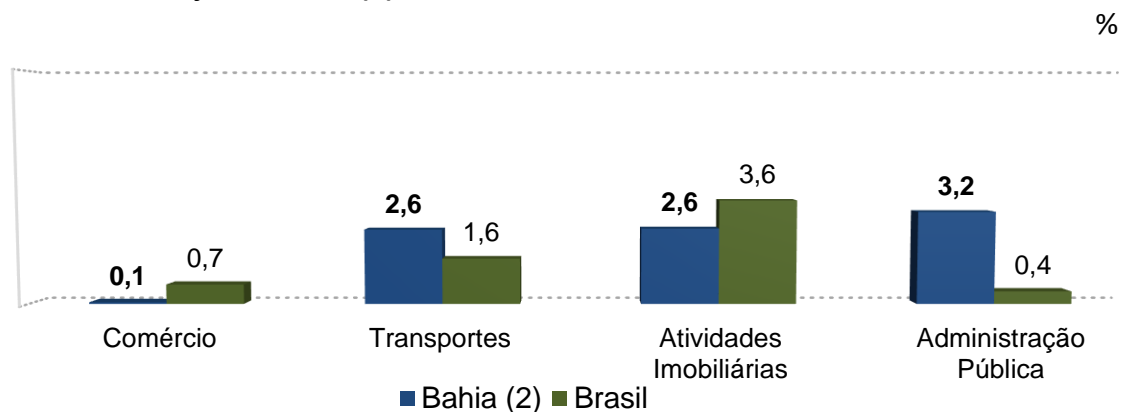

Fonte: SEI/ IBGE (2023).

Elaboração: SEI/DISTAT/Coref.

Notas: (1) Variação acumulada no ano em relação ao mesmo período do ano anterior.

(2) Dados sujeitos a retificação.

No acumulado de janeiro a setembro de 2023, os indicadores de desempenho do Comércio Varejista Ampliado, segundo grupos de atividades divulgados pela Pesquisa Mensal do Comércio (PMC/IBGE) evidenciam o crescimento de 1,4% no acumulado do ano. Destaque positivo para *materiais de construção* com alta de 5,9%.

Dentre os segmentos com maior ponderação nas atividades comerciais estão: *Combustíveis e lubrificantes* que cresceu 15,6% no acumulado de janeiro a setembro, *Hipermercados, supermercados, produtos alimentícios, bebidas e fumo* (+3,9%) e *Artigos farmacêuticos, médicos, ortopédicos, de perfumaria e cosméticos* (+3,8%).

Gráfico 08

www.sei.ba.gov.br      /seibahia

www.sei.ba.gov.br

**Variação do volume de vendas no comércio varejista, por atividade.
Bahia, Jan.- set. 2023/ jan.- set. 2022**

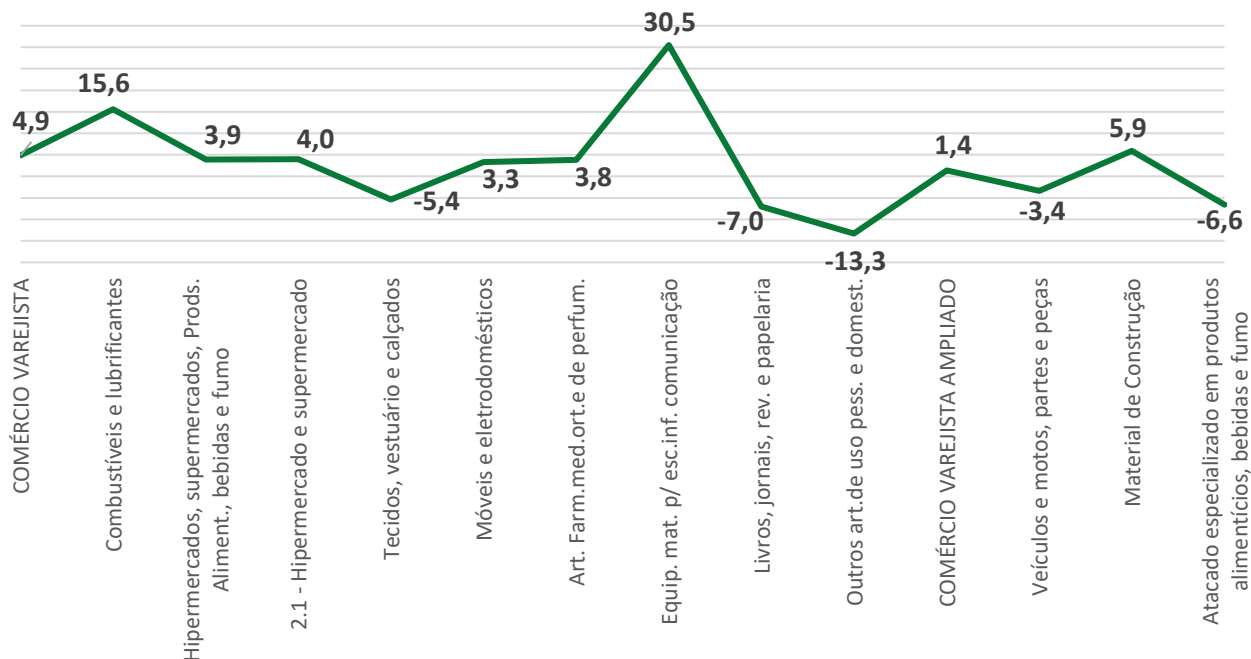

Fonte: Instituto Brasileiro de Geografia e Estatística (2023).
Elaboração: SEI/DISTAT/Coref.

Nota: Em 2023, a pesquisa acrescentou a atividade *Atacado especializado* no cálculo do Comércio Varejista Ampliado.

QUADRO RESUMO

www.sei.ba.gov.br  /seibahia

www.sei.ba.gov.br

Agropecuária

Terceiro trimestre de 2023: alta de 5,0%, em relação ao mesmo período do ano anterior. Destaque para expansão na produção de algodão, mandioca, milho e soja; além disso, o segmento da pecuária (bovinos) também contribuiu positivamente para expansão do setor.

Acumulado em 2023: O crescimento em volume foi de 4,9%. A elevada taxa deve-se à boa produção de cereais, oleaginosas e leguminosas - melhor resultado da série histórica do levantamento para o conjunto de produtos pesquisados.

Indústria

Terceiro trimestre de 2023: queda de 4,0% frente ao mesmo período do ano anterior. A retração foi proveniente das taxas negativas das atividades da *transformação* (-4,1%), *extrativa* (-17,2%), *construção* (-0,4%) e *eletricidade e gás, água, esgoto* (-1,1%).

Acumulado em 2023: a taxa foi de -3,2% devido ao baixo desempenho registrado na *indústria de transformação* (-4,3%); na *extrativa* (-12,3%), e na *construção* (-0,8%). Nos nove primeiros meses do ano a única a registrar expansão foi a *eletricidade e água* (+3,1%).

Serviços

Terceiro trimestre de 2023: crescimento de 2,7% no 3º trimestre do ano. As atividades mais importantes para o setor registraram expansão: *administração pública* alcançou alta de 3,2%, *comércio* ficou em +0,1% e as *atividades imobiliárias* e *transportes* registraram a mesma taxa de crescimento: 2,6%.

Acumulado em 2023: crescimento em volume de 2,2% no setor e destaque para taxa todas as atividades com alta de 0,2% no *comércio*, 5,9% nos *transportes*, 2,5% para as atividades *imobiliárias* e 1,1% para *administração pública*.

www.sei.ba.gov.br

PIB TRIMESTRAL DA BAHIA

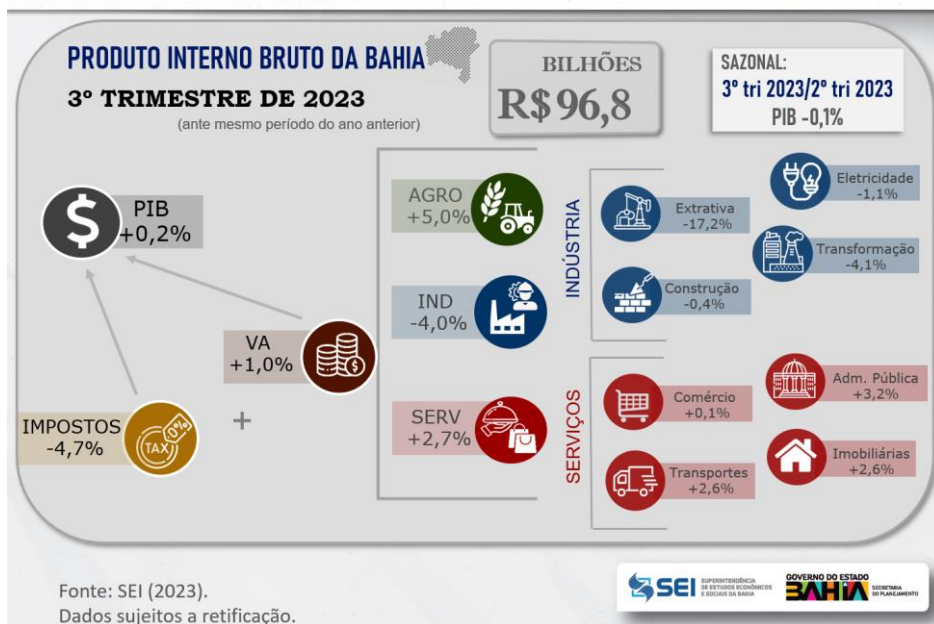

Fonte: Superintendência de Estudos Econômicos e Sociais da Bahia (2023).
 Nota: Dados sujeitos a retificação.

PIB TRIMESTRAL DA BAHIA

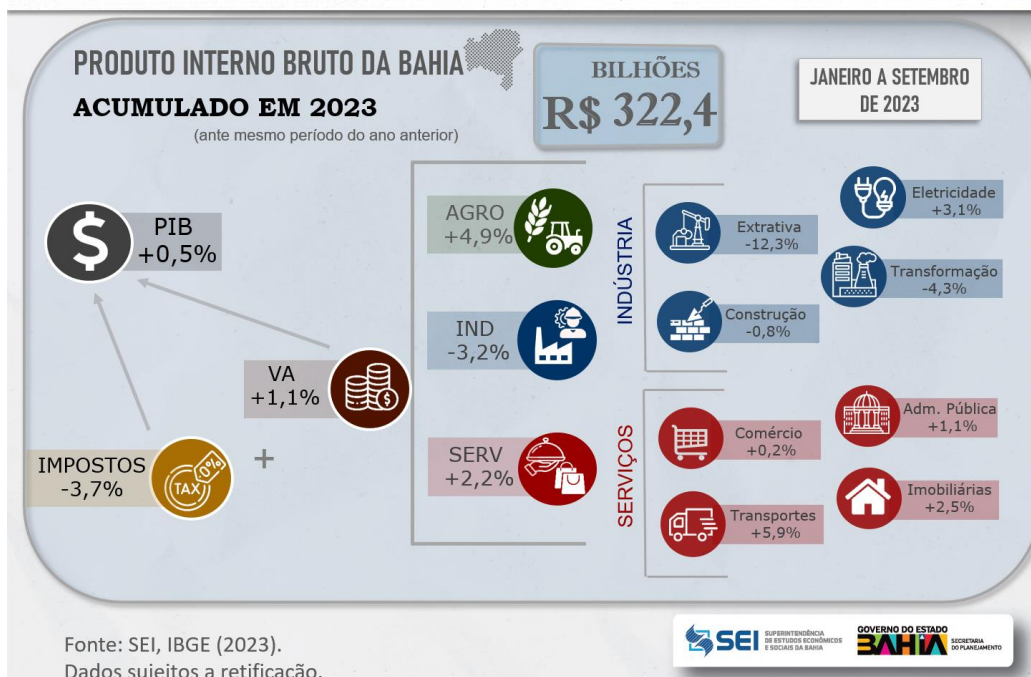

Fonte: Superintendência de Estudos Econômicos e Sociais da Bahia (2023).
 Nota: Dados sujeitos a retificação.

www.sei.ba.gov.br /seibahia

www.sei.ba.gov.br

REFERÊNCIAS

ACOMPANHAMENTO DA SAFRA BAIANA. Salvador: SEI, dez. 2023. Disponível em: https://sei.ba.gov.br/images/indicadores_especiais/pdf/safra/safra_dez_2023.pdf. Acesso em: 11 dez. 2023.

Indicadores IBGE: contas nacionais trimestrais. Indicadores de Volume e Valores Correntes. Jul.-Set.2023. Rio de Janeiro: IBGE, dez. 2023. Disponível em: https://biblioteca.ibge.gov.br/visualizacao/periodicos/2121/cnt_2023_3tri.pdf. Acesso em: 5 dez. 2023.

EM SETEMBRO, varejo baiano mantém estabilidade nas vendas. *Pesquisa Mensal do Comércio*, Salvador, set. 2023. Disponível em: https://sei.ba.gov.br/images/releases_mensais/pdf/pmc/rel_PMC_set23.pdf. Acesso em: 05 dez. 2023.

PRODUÇÃO industrial baiana registrou queda de 3,0% em setembro. *Pesquisa Industrial Mensal*, Salvador, setembro. 2023. Disponível em: https://sei.ba.gov.br/images/releases_mensais/pdf/pim/rel_PIM_set_23.pdf. Acesso em: 05 dez. 2023.