

Boletim Mensal do Caged

Setembro de 2023



 **SEI**
SUPERINTENDÊNCIA DE ESTUDOS
ECONÔMICOS E SOCIAIS DA BAHIA

SECRETARIA DO
PLANEJAMENTO



Estado da Bahia

BAHIA EXIBIU SALDO POSITIVO DE 9.854 POSTOS DE TRABALHO EM SETEMBRO

Este boletim da Superintendência de Estudos Econômicos e Sociais da Bahia (SEI) utiliza os dados do Novo Cadastro Geral de Empregados e Desempregados (Novo Caged) divulgados para o mês de setembro de 2023¹. A Bahia gerou 9.854 postos de trabalho com carteira assinada no nono mês do ano (Gráfico 1).

Com o saldo de setembro, a Bahia passou a contar com 1.979.076 vínculos celetistas ativos, uma variação de 0,50% sobre o quantitativo do mês imediatamente anterior. O município de Salvador, por sua vez, contabilizou 620.862 vínculos, indicando assim um aumento de 0,34% sobre o montante de empregos existente em agosto.



Gráfico 1 – Evolução do emprego formal – Bahia – set. 2013–2023

Fonte: Ministério do Trabalho e Emprego – Novo Caged. Dados sistematizados pela SEI/Dipeq, 2023.

Notas: Série sem o ajuste das declarações realizadas fora do prazo.

Em junho de 2023, toda a série do Novo Caged foi ajustada com o objetivo de incorporar o conjunto de correções nas variáveis de faixa de emprego e localização geográfica.

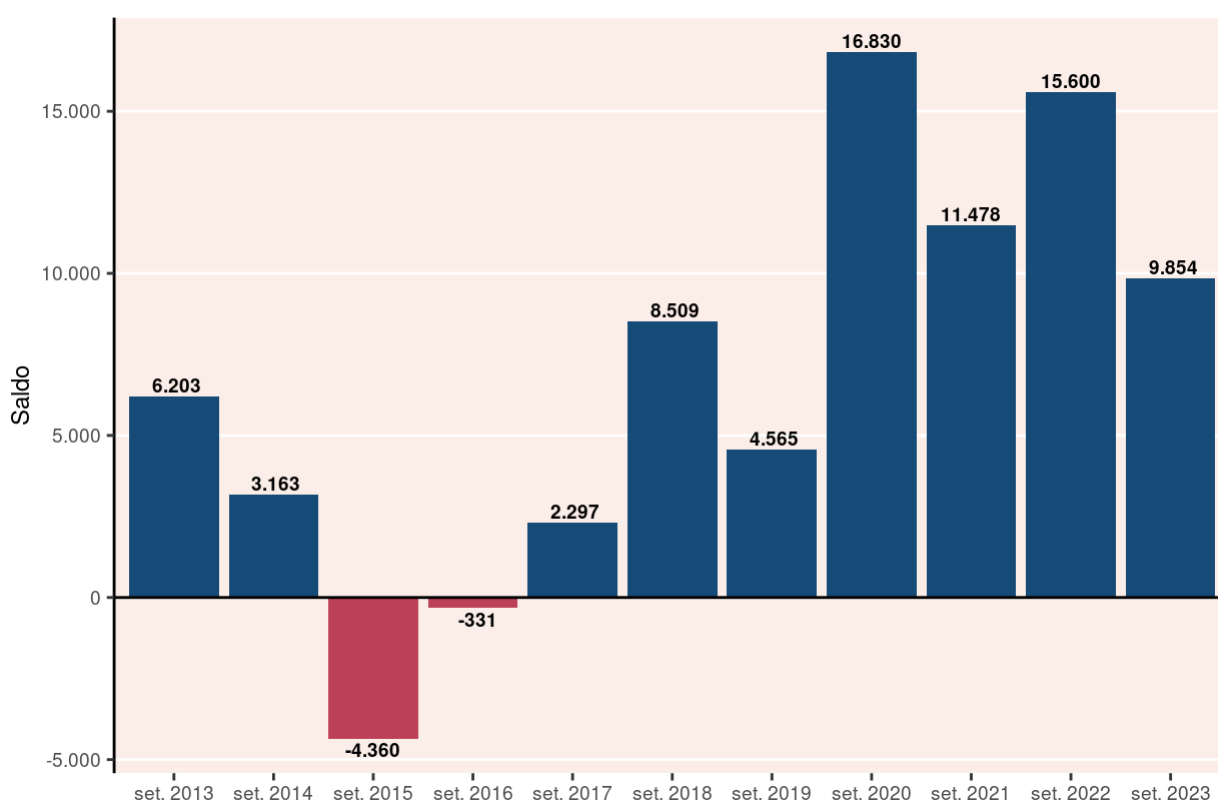
O resultado decorre da diferença entre 72.460 admissões e 62.606 desligamentos (Gráfico 2). A Bahia exibiu registro positivo em setembro de 2023, assim como o saldo registrado no mesmo mês do ano anterior. O saldo de setembro se revelou inferior ao de agosto (+11.547 postos) e ao do mesmo mês do ano passado (+15.666 postos), com

ajustes. No entanto, dos nove meses deste ano, o resultado de setembro somente não se mostrou melhor do que os dois meses de abril (+11.676 postos) e de agosto (+11.547 postos) – ou seja, trata-se do terceiro melhor saldo mensal do ano até agora.

Análise nacional – No mês, o Brasil computou um saldo de 211.764 vagas, enquanto o Nordeste registrou 75.108 novos postos – representando variações relativas de 0,48% e 1,04% comparativamente ao estoque do mês anterior, respectivamente. A Bahia (+0,50%), portanto, de agosto a setembro, exibiu um aumento relativo do estoque de vínculos maior do que o do país e menor do que o da região nordestina.

As 27 unidades federativas do território nacional apontaram crescimento do emprego celetista em setembro deste ano. A Bahia, com 9.854 novos postos, exibiu o oitavo maior saldo do país. Em termos relativos, com variação percentual de 0,50%, situou-se na 16ª posição.

Análise regional – No Nordeste, em setembro, todos os nove estados experimentaram alta do emprego formal. Em termos absolutos, a Bahia (+9.854 postos) ocupou a quarta colocação na geração de vagas entre as unidades nordestinas no mês. Em termos relativos, por outro lado, o estado baiano (+0,50%) situou-se na penúltima posição na região nordestina.

Na Região Nordeste, no que concerne à geração de postos, Pernambuco foi o estado com maior saldo, com 18.864 novos postos. Em seguida, vieram Alagoas (+16.160 postos), Ceará (+10.483 vagas), Bahia (+9.854 vínculos), Sergipe (+5.956 vínculos), Rio Grande do Norte (+4.254 postos), Paraíba (+4.193 postos), Maranhão (+2.850 vagas) e Piauí (+2.494 empregos celetistas).

Do ponto de vista da variação relativa mensal do estoque, o estado de Alagoas (+4,12%) foi o destaque da região nordestina, tendo sido acompanhado por Sergipe (+1,97%), Pernambuco (+1,35%), Paraíba (0,91%), Rio Grande do Norte (+0,90%), Ceará (+0,82%), Piauí (+0,75%), Bahia (+0,50%) e Maranhão (+0,48%).

Acumulado do ano – No agregado dos nove primeiros meses de 2023, levando em conta a série ajustada, que incorpora as informações declaradas fora do prazo, a Bahia preencheu 77.527 novas vagas – aumento de 4,08% em relação ao total de vínculos celetistas do começo do ano. O município de Salvador, por sua vez, registrou 15.728 novos postos no período (variação positiva de 2,60%).

O crescimento do emprego celetista também foi observado no Brasil e no Nordeste no acumulado do ano, com 1.599.918 e 272.778 novas vagas, respectivamente – significando, nessa ordem, aumentos relativos de 3,77% e 3,89% em relação ao quantitativo de empregos celetistas no início do ano. A Bahia (+4,08%), dessa forma, no ano, exibiu um crescimento relativo do emprego formal maior tanto do que o do país quanto do que o do Nordeste.

Do conjunto das 27 unidades federativas do país, todas elas contaram com aumento do quantitativo de empregos celetistas no acumulado deste ano. A Bahia, com 77.527 novos

postos, exibiu o sexto maior saldo agregado do país. O desempenho relativo baiano, com alta de 4,08% no ano, posicionou o estado na 15ª colocação no país como um todo.

Ainda em termos de saldo acumulado no ano, a unidade federativa baiana (+77.527 vagas) continuou à frente das demais do Nordeste, que contou com Ceará (+48.159 postos) e Pernambuco (+43.934 vínculos) na segunda e terceira posições, respectivamente. Em termos proporcionais, no ano, a Bahia (+4,08%) ficou na terceira posição dentro da região nordestina, atrás do Piauí (+6,94%) e do Rio Grande do Norte (+4,27%).

Análise setorial – Na Bahia, em setembro, quatro dos cinco grandes grupamentos de atividades econômicas registraram saldo positivo de postos de trabalho celetista. O segmento de Serviços (+5.060 vagas) foi o que mais gerou postos dentre os setores. Em seguida, *Comércio; reparação de veículos automotores e motocicletas* (+3.385 vínculos), *Agricultura, pecuária, produção florestal, pesca e aquicultura* (+1.088 empregos) e *Indústria geral* (+646 postos) também foram responsáveis pela geração. O grupamento de Construção (-325 vagas), portanto, foi o único com perda líquida de postos no mencionado mês.

Análise RMS e interior – Avaliando-se os dados referentes aos saldos de empregos distribuídos no estado, em setembro de 2023, constata-se geração de emprego na RMS (+4.791 postos) e no interior (+5.063 postos). Da mesma forma, no acumulado do ano, postos de trabalho foram criados na RMS (+29.511 postos) e no interior (+48.016 postos).

Análise municipal – Em setembro de 2023, Salvador (+2.119 postos), Lauro de Freitas (+1.844 postos) e Juazeiro (+764 postos) lideraram a geração de postos de trabalho formal no estado. Por outro lado, Barra do Choça (-276 postos), Novo Horizonte (-229 postos) e Jaborandi (-147 postos) foram os municípios do estado que mais encerraram posições celetistas



Gráfico 2 – Evolução das admissões e desligamentos – Bahia – set. 2022–set. 2023

Fonte: Ministério do Trabalho e Emprego – Novo Caged. Dados sistematizados pela SEI/Dipeq, 2023.

Nota: Série sem o ajuste das declarações realizadas fora do prazo.

Em junho de 2023, toda a série do Novo Caged foi ajustada com o objetivo de incorporar o conjunto de correções nas variáveis de faixa de emprego e localização geográfica.

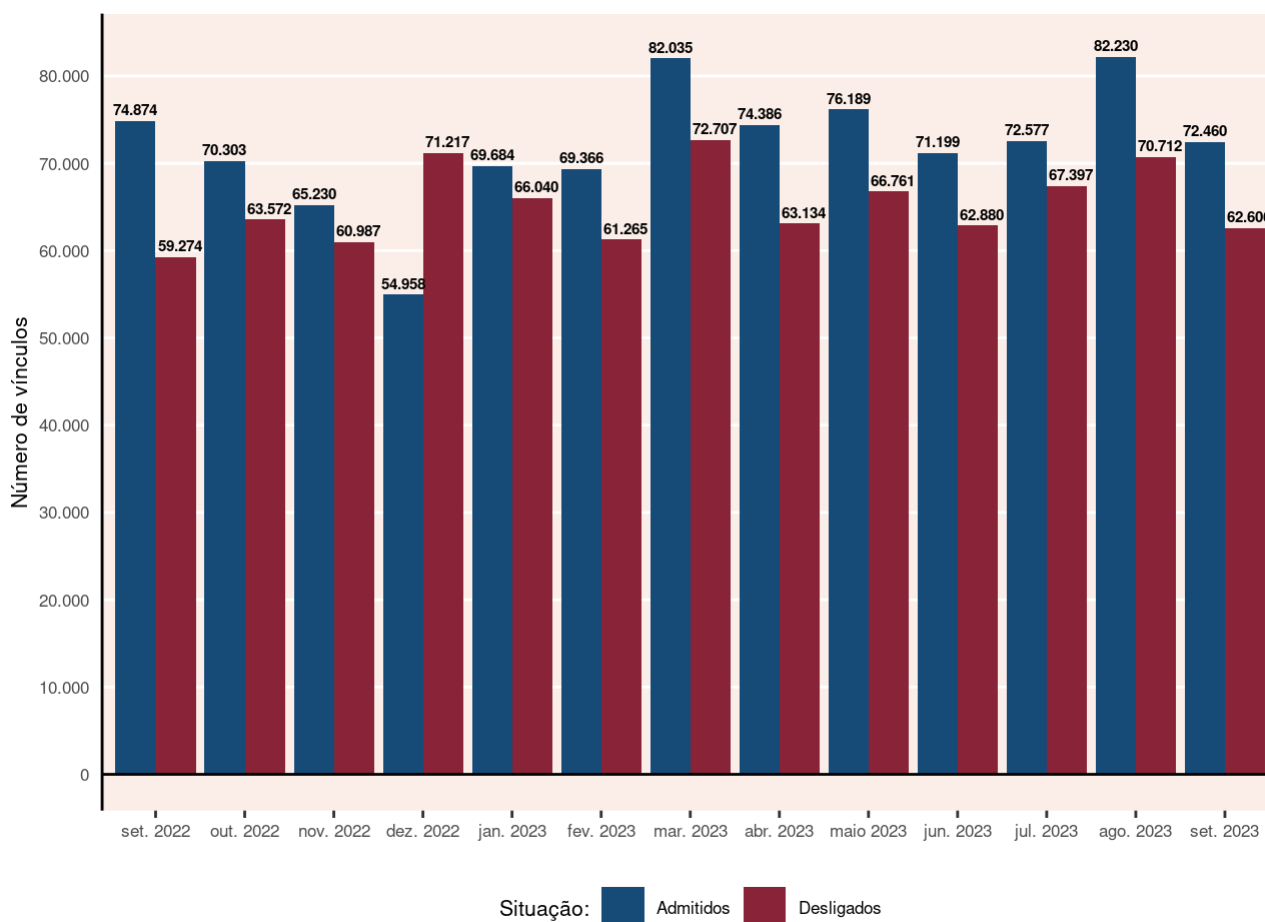
COMPORTAMENTO NACIONAL



Gráfico 3 – Comportamento do mercado de trabalho formal por Unidade da Federação – set. 2023

Fonte: Ministério do Trabalho e Emprego – Novo Caged. Dados sistematizados pela SEI/Dipeq, 2023.

Nota: Resultados sem o ajuste das declarações realizadas fora do prazo.

COMPORTAMENTO POR GRANDES GRUPOS DE OCUPAÇÃO

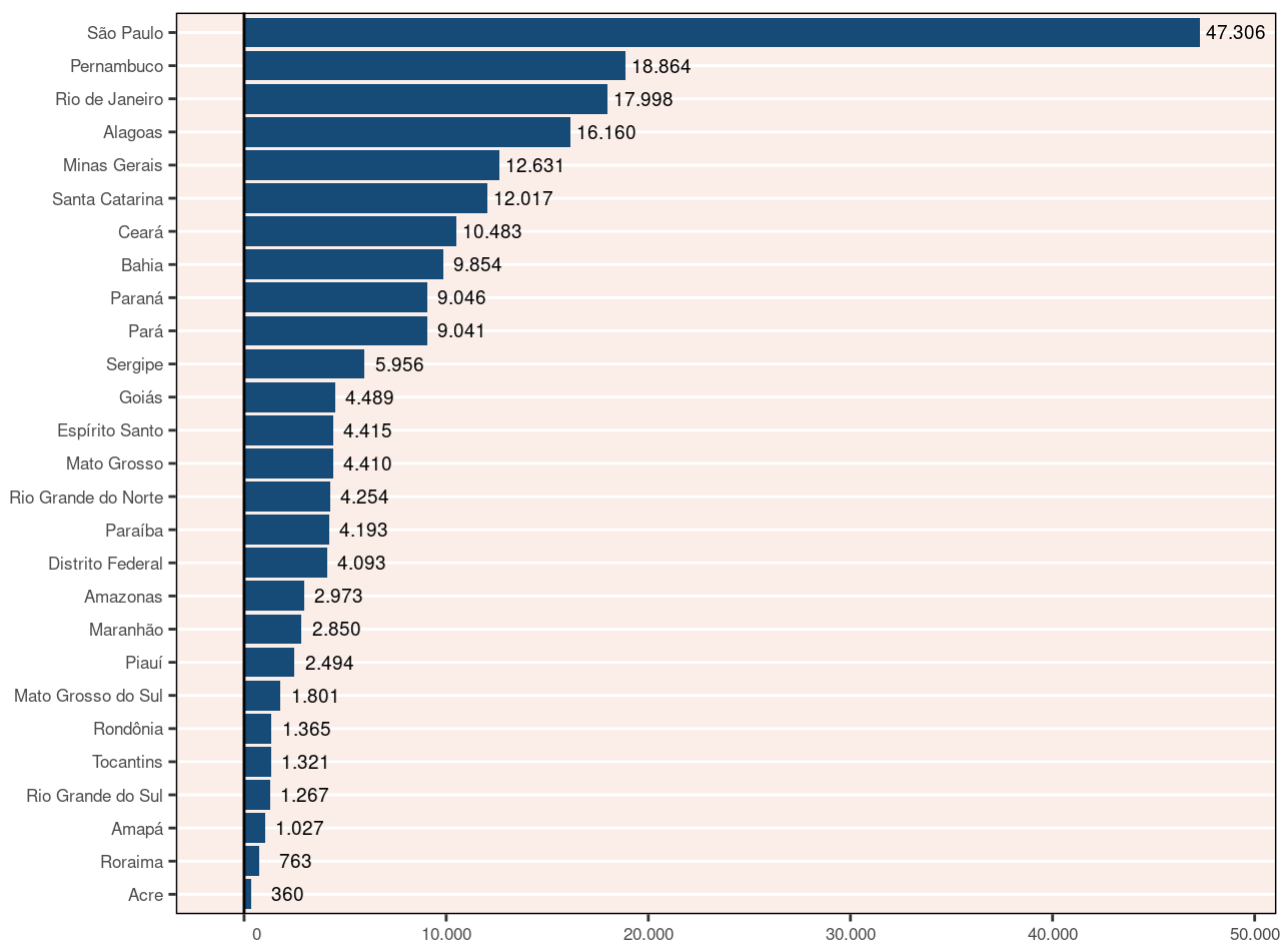

Gráfico 4 – Comportamento do emprego formal por grandes grupos de ocupação(1) – Bahia – set. 2023

Fonte: Ministério do Trabalho e Emprego – Novo Caged. Dados sistematizados pela SEI/Dipeq, 2023.

Notas: (1) Classificação Brasileira de Ocupações, Grandes Grupos – CBO 2002.

Resultados sem o ajuste das declarações realizadas fora do prazo.

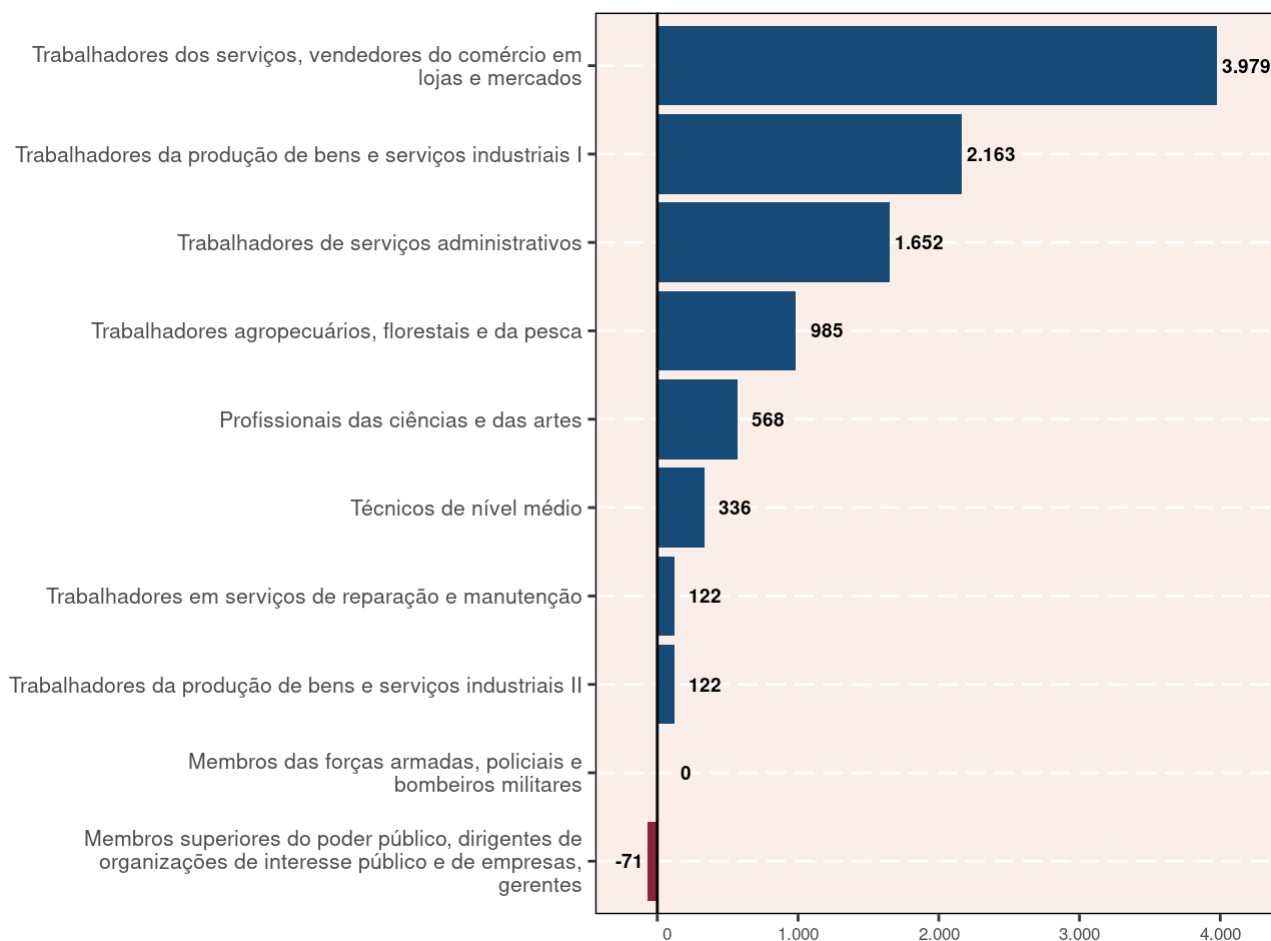
O total incluiu os registros não classificados.

COMPORTAMENTO POR SETORES DE ATIVIDADE ECONÔMICA

Tabela 1 – Comportamento do emprego formal por setor de atividade econômica – Bahia setembro 2023

Setor	Saldos
Total	9.854
Agricultura, Pecuária, Produção Florestal, Pesca e Aquicultura	1.088
Indústria geral	-325
Indústrias extrativas	9
Indústrias de transformação	-266
Eletricidade e gás	0
Água, Esgoto, Atividades de Gestão de Resíduos e Descontaminação	-68
Construção	646
Comércio; reparação de veículos automotores e motocicletas	3.385
Serviços	5.060
Transporte, armazenagem e correio	596
Alojamento e alimentação	771
Informação, comunicação e atividades financeiras, imobiliárias, profissionais e administrativas	2.304
Informação e comunicação	-74
Atividades Financeiras, de Seguros e Serviços Relacionados	44
Atividades Imobiliárias	38
Atividades Profissionais, Científicas e Técnicas	999
Atividades Administrativas e Serviços Complementares	1.297
Administração pública, defesa e seguridade social, educação, saúde humana e serviços sociais	1.122
Administração Pública, Defesa e Seguridade Social	45
Educação	469
Saúde Humana e Serviços Sociais	608
Serviços domésticos	3
Outros serviços	264
Artes, Cultura, Esporte e Recreação	220
Outras Atividades de Serviços	43
Organismos Internacionais e Outras Instituições Extraterritoriais	1
Não identificado	0

Fonte: Ministério do Trabalho e Emprego – Novo Caged. Dados sistematizados pela SEI/Dipeq, 2023.

Nota: Resultados sem o ajuste das declarações realizadas fora do prazo.

Tabela 2 – Comportamento do emprego celetista, por ocupação – Bahia
setembro 2023/jan. 2023-set. 2023

(continua)

Grupo e subgrupo	setembro 2023			jan. 2023-set. 2023		
	Admitidos	Desligados	Saldo	Admitidos	Desligados	Saldo
Membros das forças armadas, policiais e bombeiros militares	3	3	0	12	22	-10
Membros das forças armadas	2	2	0	7	14	-7
Policiais	*	*	*	2	2	0
Bombeiros militares	1	1	0	3	6	-3
Membros superiores do poder público, dirigentes de organizações de interesse público e de empresas, gerentes	1.197	1.268	-71	10.756	12.285	-1.529
Membros superiores e dirigentes do poder público	16	21	-5	477	346	131
Dirigentes de empresas e organizações (exceto de interesse público)	33	34	-1	344	339	5
Diretores e gerentes em empresa de serviços de saúde, da educação, ou de serviços culturais, sociais ou pessoais	21	39	-18	349	320	29
Gerentes	1.127	1.174	-47	9.586	11.280	-1.694
Profissionais das ciências e das artes	3.095	2.527	568	33.431	26.424	7.007
Pesquisadores e profissionais policientíficos	13	8	5	145	123	22
Profissionais das ciências exatas, físicas e da engenharia	347	335	12	3.432	2.979	453
Profissionais das ciências biológicas, da saúde e afins	1.136	853	283	9.739	8.312	1.427
Profissionais de ensino	691	512	179	11.118	7.312	3.806
Profissionais das ciências jurídicas	63	48	15	484	469	15
Profissionais das ciências sociais e humanas	693	623	70	7.080	5.930	1.150
Comunicadores, artistas e religiosos	112	104	8	1.147	969	178
Profissionais em gastronomia	40	44	-4	286	330	-44
Técnicos de nível médio	4.738	4.402	336	45.894	39.387	6.507
Técnicos polivalentes	90	89	1	684	654	30
Técnicos de nível médio das ciências físicas, químicas, engenharia e afins	1.076	836	240	10.142	8.691	1.451
Técnicos de nível médio das ciências biológicas, bioquímicas, da saúde e afins	1.350	1.296	54	12.271	10.301	1.970
Professores leigos e de nível médio	371	262	109	5.682	3.341	2.341
Técnicos de nível médio em serviços de transportes	151	139	12	1.301	1.336	-35
Técnicos de nível médio nas ciências administrativas	1.205	1.309	-104	11.135	10.702	433
Técnicos em nível médio dos serviços culturais, das comunicações e dos desportos	188	191	-3	1.994	1.856	138
Outros técnicos de nível médio	307	280	27	2.685	2.506	179
Trabalhadores de serviços administrativos	13.130	11.478	1.652	123.528	110.861	12.667
Escriturários	8.571	7.371	1.200	79.705	69.940	9.765
Trabalhadores de atendimento ao público	4.559	4.107	452	43.823	40.921	2.902
Trabalhadores dos serviços, vendedores do comércio em lojas e mercados	21.167	17.188	3.979	194.072	172.987	21.085
Trabalhadores dos serviços	12.516	10.052	2.464	119.225	101.358	17.867
Vendedores e prestadores de serviços do comércio	8.651	7.136	1.515	74.847	71.629	3.218

Tabela 2 – Comportamento do emprego celetista, por ocupação – Bahia setembro 2023/jan. 2023-set. 2023

(continua)

Grupo e subgrupo	setembro 2023			jan. 2023-set. 2023		
	Admitidos	Desligados	Saldo	Admitidos	Desligados	Saldo
Trabalhadores agropecuários, florestais e da pesca	6.295	5.310	985	57.522	45.264	12.258
Produtores na exploração agropecuária	37	21	16	228	187	41
Trabalhadores na exploração agropecuária	5.542	4.201	1.341	48.747	37.928	10.819
Pescadores e extrativistas e florestais	163	251	-88	2.787	2.293	494
Trabalhadores da mecanização agropecuária e florestal	553	837	-284	5.760	4.856	904
Trabalhadores da produção de bens e serviços industriais I	19.813	17.650	2.163	183.330	166.762	16.568
Trabalhadores da indústria extrativa e da construção civil	8.861	8.299	562	85.570	78.622	6.948
Trabalhadores da transformação de metais e de compósitos	1.932	1.681	251	15.731	14.672	1.059
Trabalhadores da fabricação e instalação eletroeletrônica	582	393	189	4.388	4.449	-61
Montadores de aparelhos e instrumentos de precisão e musicais	8	6	2	93	108	-15
Joalheiros, vidreiros, ceramistas e afins	43	45	-2	384	430	-46
Trabalhadores nas indústrias têxtil, do curtimento, do vestuário e das artes	1.299	1.536	-237	15.137	14.492	645
Trabalhadores das indústrias de madeira e do mobiliário	244	178	66	2.045	1.961	84
Trabalhadores de funções transversas	6.839	5.509	1.330	59.957	51.986	7.971
Trabalhadores do artesanato	5	3	2	25	42	-17
Trabalhadores da produção de bens e serviços industriais II	1.558	1.436	122	14.601	14.303	298
Trabalhadores em indústrias de processos contínuos e outras indústrias	227	207	20	2.035	2.198	-163
Trabalhadores de instalações siderúrgicas e de materiais de construção	130	139	-9	1.239	1.387	-148
Trabalhadores de instalações e máquinas de fabricação de celulose e papel	28	14	14	149	160	-11
Trabalhadores da fabricação de alimentos, bebidas e fumo	1.007	839	168	8.943	8.466	477
Operadores de produção, captação, tratamento e distribuição (energia, água e utilidades)	166	237	-71	2.235	2.092	143
Trabalhadores em serviços de reparação e manutenção	1.462	1.340	122	15.843	13.271	2.572
Trabalhadores em serviços de reparação e manutenção mecânica	862	800	62	8.991	7.647	1.344
Polimantenedores	253	257	-4	2.598	2.647	-49
Outros trabalhadores da conservação, manutenção e reparação	347	283	64	4.254	2.977	1.277
Não classificados	2	4	-2	148	44	104
Registros sem classificação	2	4	-2	148	44	104
Bahia	72.460	62.606	9.854	679.137	601.610	77.527

Fonte: Ministério do Trabalho e Emprego – Novo Caged. Dados sistematizados pela SEI/Dipeq, 2023.

Nota: Excetuando-se o saldo do último mês, os demais dados contam com o ajuste das declarações realizadas fora do prazo.

Sujeito a alterações devido aos ajustes das declarações fora do prazo.

COMPORTAMENTO INTRAESTADUAL

Tabela 3 - Comportamento do mercado de trabalho celetista entre RMS e interior - Bahia setembro 2023/jan. 2023-set. 2023

Área geográfica	setembro 2023				jan. 2023-set. 2023			
	Admitidos	Desligados	Saldo	Variação (%)	Admitidos	Desligados	Saldo	Variação (%)
Bahia	72.460	62.606	9.854	0,50	679.137	601.610	77.527	4,08
RMS	32.150	27.359	4.791	...	297.879	268.368	29.511	...
Interior	40.310	35.247	5.063	...	381.258	333.242	48.016	...

Fonte: Ministério do Trabalho e Emprego – Novo Caged. Dados sistematizados pela SEI/Dipeq, 2023.

Notas: A variação mensal do emprego toma como referência o estoque do mês anterior.

Excetuando-se o saldo do último mês, os demais dados contam com o ajuste das declarações realizadas fora do prazo.

Sujeito a alterações devido aos ajustes das declarações fora do prazo.

Tabela 4 - Comportamento do mercado de trabalho formal por município - Bahia setembro - 2023/jan. 2023-set. 2023

Município	setembro 2023			Município	jan. 2023-set. 2023		
	Admitidos	Desligados	Saldo		Admitidos	Desligados	Saldo
Menores saldos							
Barra do Choça	89	365	-276	Ribeira do Amparo	219	760	-541
Novo Horizonte	13	242	-229	Mutuípe	633	1.099	-466
Jaborandi	139	286	-147	Caetité	1.476	1.871	-395
Ubaíra	44	185	-141	Prado	1.263	1.579	-316
Barra	51	156	-105	Itabuna	8.684	8.938	-254
Santo Estêvão	110	209	-99	Itarantim	261	495	-234
Correntina	296	394	-98	Ipirá	1.020	1.230	-210
Muritiba	31	118	-87	Campo Formoso	1.069	1.257	-188
Madre de Deus	64	142	-78	Valente	539	699	-160
Cocos	48	107	-59	Novo Horizonte	867	1.007	-140
Maiores saldos							
Salvador	20.664	18.545	2.119	Salvador	192.356	176.628	15.728
Lauro de Freitas	5.113	3.269	1.844	Lauro de Freitas	47.759	38.882	8.877
Juazeiro	2.308	1.544	764	Feira de Santana	42.403	37.131	5.272
Feira de Santana	4.530	3.837	693	Juazeiro	18.088	14.038	4.050
Barreiras	1.783	1.445	338	Luís Eduardo Magalhães	21.854	18.553	3.301
Simões Filho	1.523	1.217	306	Barreiras	15.223	12.914	2.309
Jequié	821	543	278	Vitória da Conquista	24.831	22.756	2.075
Luís Eduardo Magalhães	2.260	2.000	260	Casa Nova	7.734	5.678	2.056
Casa Nova	931	693	238	São Desidério	5.275	3.859	1.416
Inhambupe	298	71	227	Conceição do Jacuípe	3.923	2.509	1.414

Fonte: Ministério do Trabalho e Emprego – Novo Caged. Dados sistematizados pela SEI/Dipeq, 2023.

Notas: Excetuando o saldo do último mês, os resultados acumulados contam com o ajuste das declarações realizadas fora do prazo.

Sujeito a alterações devido aos ajustes das declarações fora do prazo.

Tabela 5 - Comportamento do mercado de trabalho formal por território de identidade - Bahia setembro 2023/jan. 2023-set. 2023

Território de identidade	setembro 2023				jan. 2023-set. 2023			
	Admitidos	Desligados	Saldo	Ranking mensal	Admitidos	Desligados	Saldo	Ranking anual
Bahia	72.460	62.606	9.854	8	679.137	601.610	77.527	6
Bacia do Jacuípe	500	356	144	12	4.609	3.675	934	15
Bacia do Paramirim	70	80	-10	22	915	853	62	25
Bacia do Rio Corrente	726	952	-226	25	8.494	6.549	1.945	11
Bacia do Rio Grande	5.012	4.416	596	4	47.084	39.100	7.984	2
Baixo Sul	713	552	161	10	7.283	6.428	855	17
Chapada Diamantina	1.045	904	141	13	10.273	8.217	2.056	8
Costa do Descobrimento	2.916	2.608	308	8	28.786	26.748	2.038	9
Extremo Sul	2.223	1.906	317	7	21.519	18.845	2.674	6
Irecê	728	674	54	20	7.553	6.220	1.333	12
Itaparica	467	398	69	18	4.219	3.887	332	23
Litoral Norte e Agreste Baiano	2.011	1.417	594	5	16.235	13.265	2.970	5
Litoral Sul	2.984	2.623	361	6	26.626	25.712	914	16
Metropolitano de Salvador	32.150	27.359	4.791	1	297.879	268.368	29.511	1
Médio Rio de Contas	1.126	819	307	9	10.418	9.212	1.206	13
Médio Sudoeste da Bahia	620	551	69	18	6.208	5.645	563	21
Piemonte Norte do Itapicuru	407	445	-38	24	4.833	4.933	-100	26
Piemonte da Diamantina	542	467	75	17	4.383	4.073	310	24
Piemonte do Paraguaçu	439	377	62	19	4.897	4.160	737	18
Portal do Sertão	5.754	4.857	897	3	54.601	46.727	7.874	3
Recôncavo	1.828	1.727	101	14	17.189	15.180	2.009	10
Semiárido Nordeste II	457	375	82	16	3.676	3.917	-241	27
Sertão Produtivo	1.376	1.222	154	11	13.292	12.949	343	22
Sertão do São Francisco	3.505	2.488	1.017	2	28.448	21.773	6.675	4
Sisal	768	757	11	21	9.001	7.905	1.096	14
Sudoeste Baiano	2.840	3.083	-243	26	29.055	26.771	2.284	7
Vale do Jiquiriçá	668	571	97	15	5.347	4.753	594	19
Velho Chico	585	622	-37	23	6.314	5.745	569	20

Fonte: Ministério do Trabalho e Emprego - Novo Caged. Dados sistematizados pela SEI/Dipeq, 2023.

Notas: Os dados contam com o ajuste da nova metodologia adotada pelo Ministério do Trabalho e Emprego. Os dados já incluem a classificação dos Territórios de Identidade especificada no Plano Plurianual do estado da Bahia, para o período 2016-2019.

Excetuando-se o saldo do último mês, os demais dados contam com o ajuste das declarações realizadas fora do prazo.

Sujeito a alterações devido aos ajustes das declarações fora do prazo.

COMPORTAMENTO POR SETORES DE ATIVIDADE ECONÔMICA E GÊNERO



Gráfico 5 – Comportamento do mercado de trabalho formal por gênero e setor – Bahia – set. 2023

Fonte: Ministério do Trabalho e Emprego – Novo Caged. Dados sistematizados pela SEI/Dipeq, 2023.

Nota: Resultados sem o ajuste das declarações realizadas fora do prazo.

COMPORTAMENTO POR SETOR E TAMANHO DO ESTABELECIMENTO

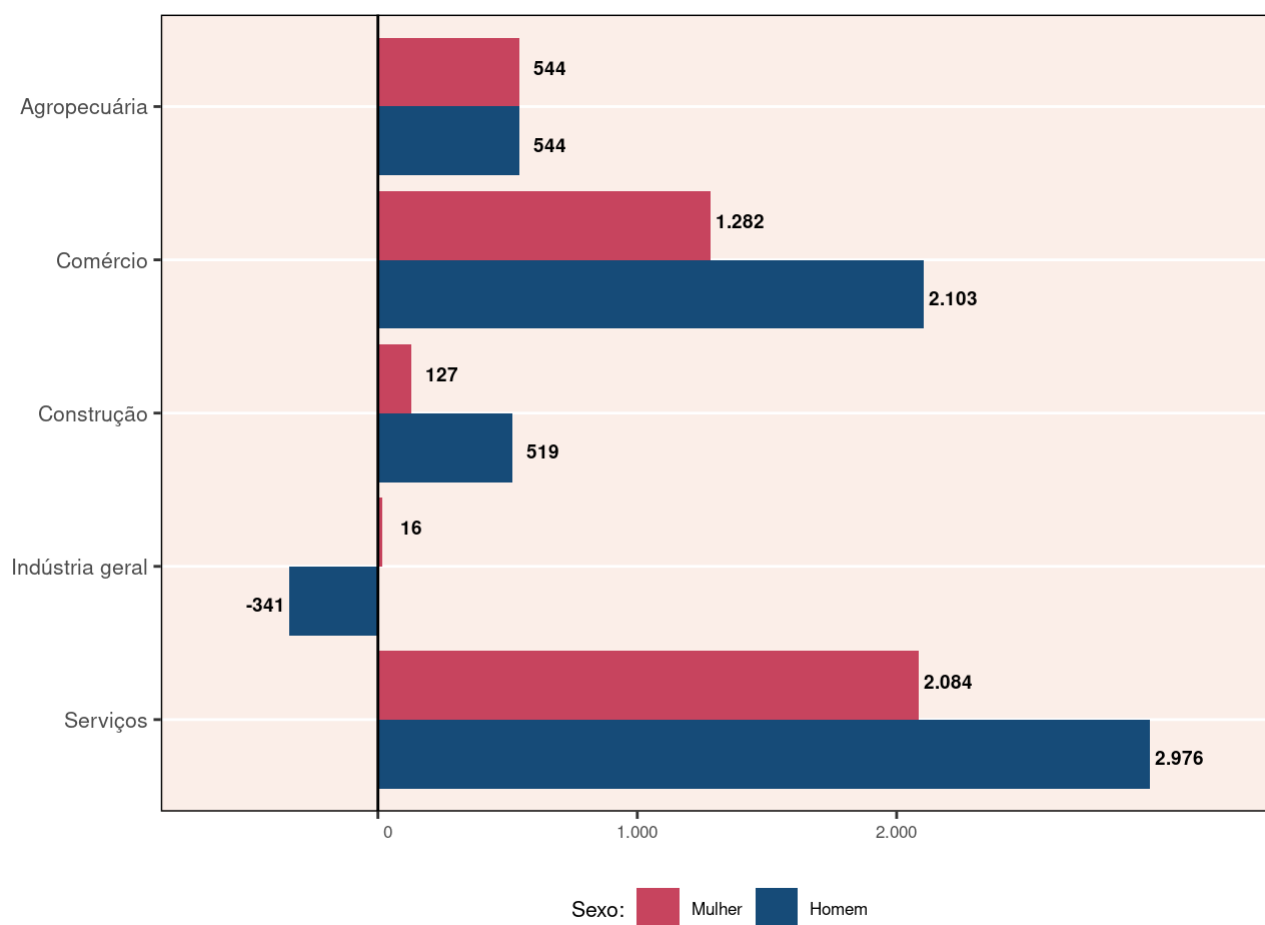
Tabela 6 - Saldo de empregos por setor e tamanho de estabelecimento(1) - Bahia setembro 2023

Tamanho do estabelecimento	Grandes setores de atividade econômica					Total
	Agropecuária	Comércio	Construção	Indústria geral	Serviços	
Nenhum Vínculo	252	2.674	673	497	2.812	6.908
De 1 a 4	-34	104	99	33	33	235
De 5 a 9	-156	112	99	54	270	379
De 10 a 19	-94	-86	6	73	402	301
De 20 a 49	37	77	-89	84	170	279
De 50 a 99	-89	209	-234	-99	209	-4
De 100 a 249	-3	145	-228	25	260	199
De 250 a 499	100	151	-62	-127	270	332
De 500 a 999	374	-1	163	51	161	748
1000 ou mais	701	*	219	-916	473	477
Total	1.088	3.385	646	-325	5.060	9.854

Fonte: Ministério do Trabalho e Emprego - Novo Caged. Dados sistematizados pela SEI/Dipeq, 2023.

Notas: Resultados sem o ajuste das declarações realizadas fora do prazo.

(1) O tamanho é dado pelo número de vínculos.

COMPORTAMENTO POR GRAU DE INSTRUÇÃO E FAIXA ETÁRIA

Tabela 7 - Saldo de empregos por grau de instrução e faixa etária - Bahia - setembro 2023

Grau de instrução	Faixa etária								Total
	17 ou menos	18-24	25-29	30-39	40-49	50-64	65 ou mais	Ignorada	
Sem Instrução	0	-3	3	-4	-34	-33	-5	*	-76
Até 5ª Incompleto	1	18	32	-16	-69	-97	-17	-1	-149
5ª Completo Fundamental	1	86	33	25	-24	-18	-7	*	96
6ª a 9ª Fundamental	58	78	48	-28	-42	-33	-19	*	62
Fundamental Completo	20	152	-57	30	-29	-67	-19	*	30
Médio Incompleto	362	444	19	-23	-12	-10	-11	*	769
Médio Completo	159	5.085	1.233	1.107	797	284	-75	-4	8.586
Superior Incompleto	1	119	10	-20	-49	-2	3	*	62
Superior Completo	1	221	192	116	-32	-28	-14	*	456
Mestrado	1	2	6	-3	0	6	-2	*	10
Doutorado	*	0	1	-1	0	7	1	*	8
Total	604	6.202	1.520	1.183	506	9	-165	-5	9.854

Fonte: Ministério do Trabalho e Emprego - Novo Caged. Dados sistematizados pela SEI/Dipeq, 2023.

Notas: Resultados sem o ajuste das declarações realizadas fora do prazo.

* Sem registro de movimentação.

GOVERNO DO ESTADO DA BAHIA

Jerônimo Rodrigues

SECRETARIA DO PLANEJAMENTO

Cláudio Ramos Peixoto

SUPERINTENDÊNCIA DE ESTUDOS ECONÔMICOS E SOCIAIS DA BAHIA

José Acácio Ferreira

DIRETORIA DE ESTUDOS

Edgard Porto

DIRETORIA DE INDICADORES E ESTATÍSTICAS

Armando Affonso de Castro Neto

DIRETORIA DE INFORMAÇÕES GEOAMBIENTAIS

Cláudio Emílio Pelosi Laranjeira

DIRETORIA DE PESQUISAS

Rodrigo Barbosa de Cerqueira

Diretoria Responsável

Diretoria de Pesquisas

Equipe de Elaboração

Camila Braz Soares

Larissa Reis Sousa Santos

Lis Helena de Souza Borges

Lucigleide Nery Nascimento

Luiz Fernando Araújo Lobo

Notas

1. Desde 2020, o sistema Caged está em fase de transição para o eSocial. O Novo Caged, resultado dessa migração, baseia-se no método de imputação de dados de outras fontes devido às subdeclarações dos desligamentos. Dada a natureza distinta de captação das informações, as comparações com anos anteriores devem ser realizadas com cautela. Informações sobre alteração metodológica entre o Caged e o Novo Caged na Nota Técnica, em <http://pdet.mte.gov.br/o-que-e-novo-caged>.↵



SECRETARIA DO
PLANEJAMENTO



Estado da Bahia