

Boletim Mensal do Caged

Maio de 2023



 **SEI**
SUPERINTENDÊNCIA DE ESTUDOS
ECONÔMICOS E SOCIAIS DA BAHIA

SECRETARIA DO
PLANEJAMENTO



Estado da Bahia

BAHIA EXIBIU SALDO POSITIVO DE 9.428 POSTOS DE TRABALHO EM MAIO

Este boletim da Superintendência de Estudos Econômicos e Sociais da Bahia (SEI) utiliza os dados do Novo Cadastro Geral de Empregados e Desempregados (Novo Caged) divulgados para o mês de maio de 2023¹. A Bahia gerou 9.428 postos de trabalho com carteira assinada no quinto mês do ano (Gráfico 1). Com este resultado, o estado passou a contar com 1.944.173 vínculos celetistas ativos, uma variação de 0,49% sobre o quantitativo do mês anterior. A capital do estado, Salvador, registrou um saldo de 716 postos de trabalho celetista, equivalente a um aumento de 0,12% sobre o montante de empregos existentes em abril.

O resultado decorre da diferença entre 76.189 admissões e 66.761 desligamentos (Gráfico 2). A Bahia exibiu registro positivo em maio de 2023, assim como o saldo registrado no mesmo mês do ano anterior. O saldo de maio de 2023 foi inferior ao resultado de abril de 2023, quando 11.569 postos de trabalho foram criados, com as declarações fora do prazo.



Gráfico 1 – Evolução do emprego formal – Bahia – maio 2013–2023

Fonte: Ministério do Trabalho e Emprego – Novo Caged. Dados sistematizados pela SEI/Dipeq, 2023.

Notas: Série sem o ajuste das declarações realizadas fora do prazo.

Em junho de 2023, toda a série do Novo Caged foi ajustada com o objetivo de incorporar o conjunto de correções nas variáveis de faixa de emprego e localização geográfica.

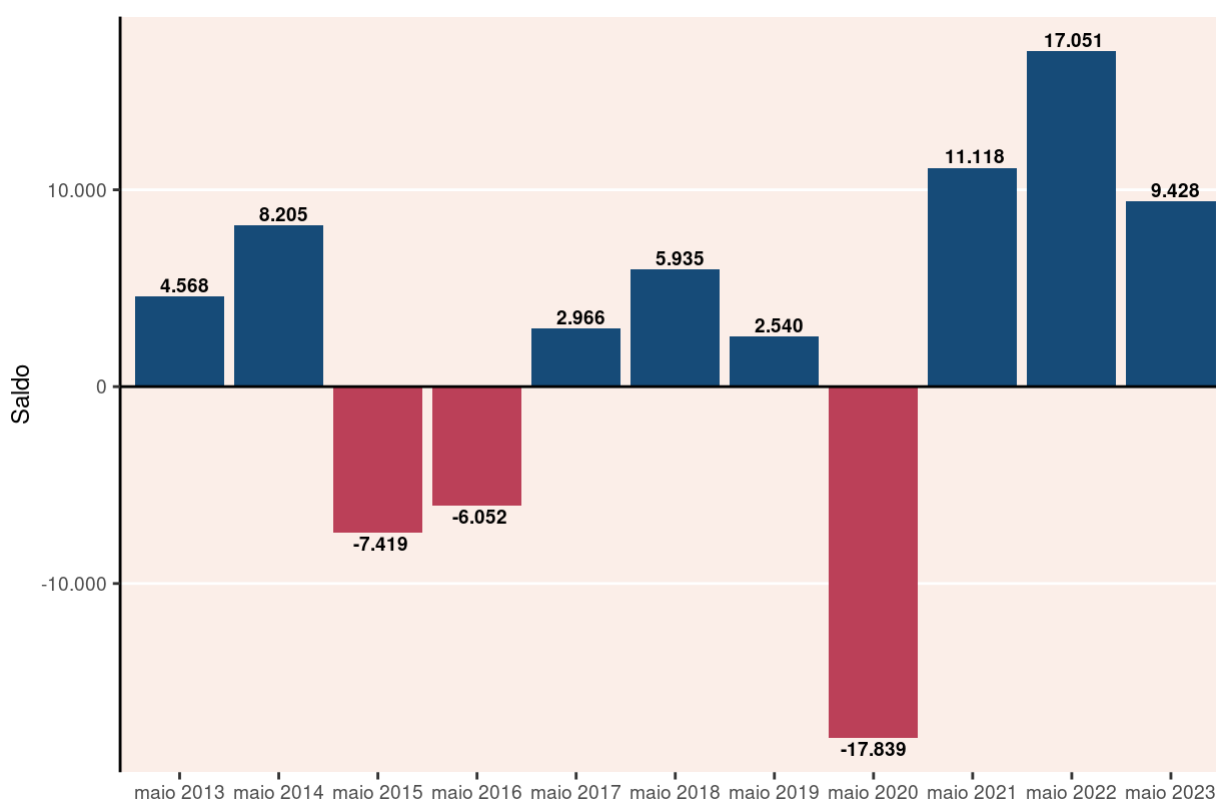
Análise regional – Em termos absolutos, com 9.428 novos vínculos formais, a Bahia ocupou a primeira posição na geração de postos entre os estados nordestinos no mês. Dentre os entes federativos, ficou na quinta colocação. Em termos relativos, com variação percentual de 0,49%, situou-se na terceira posição no Nordeste e na décima no país. Na Região Nordeste, no que concerne à geração de postos, a Bahia (+9.428 postos) foi seguida pelos estados de Ceará (+3.435 vínculos), Paraíba (+2.868 postos), Piauí (+2.668 empregos celetistas), Maranhão (+2.422 vagas), Rio Grande do Norte (+1.758 postos) e Pernambuco (+464 vagas). Alagoas (-8.188 vagas) e Sergipe (-172 vínculos), em contrapartida, encerraram postos celetistas.

Do ponto de vista da variação relativa mensal do estoque, o estado do Piauí (+0,83%), destaque da região nordestina, foi acompanhado pela Paraíba (+0,65%), Bahia (+0,49%), Maranhão (+0,41%), Rio Grande do Norte (+0,38%), Ceará (+0,27%) e Pernambuco (+0,03%). Por outro lado, Alagoas (-2,10%) e Sergipe (-0,06%) apresentaram variações negativas.

Acumulado do ano – No agregado dos cinco primeiros meses de 2023, levando em conta a série ajustada, que incorpora as informações declaradas fora do prazo, a Bahia preencheu 42.624 novas vagas – aumento de 2,24% em relação ao total de vínculos celetistas do começo do ano. O município de Salvador, por sua vez, registrou 7.650 novos postos no período (variação de 1,26%). O crescimento do emprego celetista também foi observado no Brasil e no Nordeste no acumulado do ano, com 865.360 e 64.943 novas vagas, respectivamente – significando, nessa ordem, variações relativas de 2,04% e 0,93% em relação ao quantitativo de empregos celetistas no início do ano.

Análise setorial – Na Bahia, em maio, quatro dos cinco grandes grupamentos de atividades econômicas registraram saldo positivo de postos de trabalho celetista. O segmento de Serviços (+5.973 vagas) foi o que mais gerou postos dentre os setores. Em seguida, Agricultura, pecuária, produção florestal, pesca e aquicultura (+1.948 postos), Comércio; reparação de veículos automotores e motocicletas (+1.217 vínculos) e Indústria geral (+1.001 vagas) também foram responsáveis pela geração. Construção (-710 empregos), portanto, foi o único grupamento com perda de postos no mencionado mês.

Análise RMS e interior – Avaliando-se os dados referentes aos saldos de empregos distribuídos no estado, em maio de 2023, constata-se geração de emprego na RMS (+3.437 postos) e no interior (+5.991 postos). Da mesma forma, no acumulado do ano, postos de trabalho foram criados na RMS (+14.232 postos) e no interior (+28.392 postos).

Análise municipal – Em maio de 2023, Lauro de Freitas (+2.278 postos), Salvador (+716 postos) e Vitória da Conquista (+552 postos) lideraram a geração de postos de trabalho formal no estado. Por outro lado, Ribeira do Amparo (-283 postos) e São Gonçalo dos Campos (-190 postos) foram os municípios do estado que mais encerraram posições celetistas.



Gráfico 2 – Evolução das admissões e desligamentos – Bahia – maio 2022–maio 2023

Fonte: Ministério do Trabalho e Emprego – Novo Caged. Dados sistematizados pela SEI/Dipeq, 2023.

Nota: Série sem o ajuste das declarações realizadas fora do prazo.

Em junho de 2023, toda a série do Novo Caged foi ajustada com o objetivo de incorporar o conjunto de correções nas variáveis de faixa de emprego e localização geográfica.

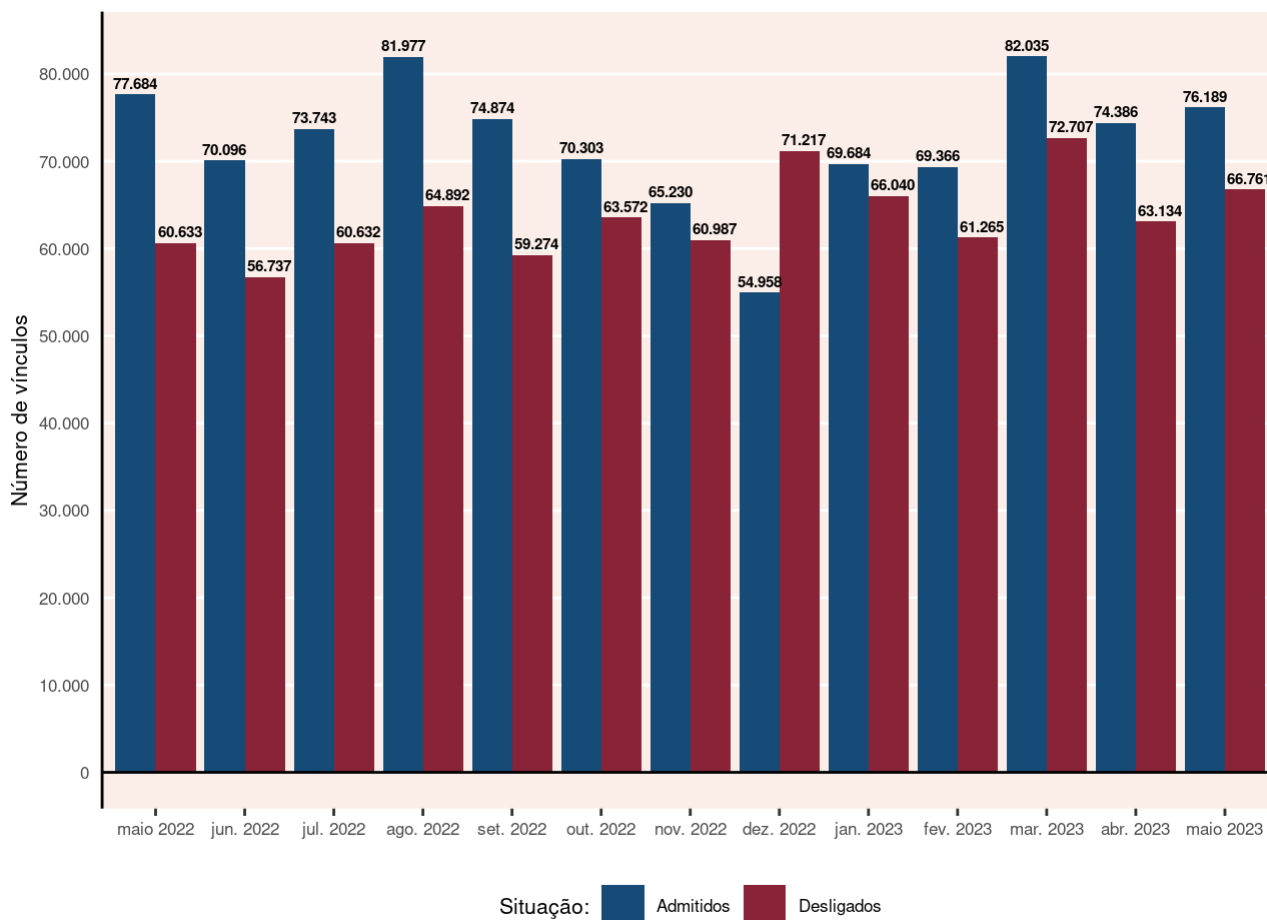
COMPORTAMENTO NACIONAL



Gráfico 3 – Comportamento do mercado de trabalho formal por Unidade da Federação – maio 2023

Fonte: Ministério do Trabalho e Emprego – Novo Caged. Dados sistematizados pela SEI/Dipeq, 2023.

Nota: Resultados sem o ajuste das declarações realizadas fora do prazo.

COMPORTAMENTO POR GRANDES GRUPOS DE OCUPAÇÃO

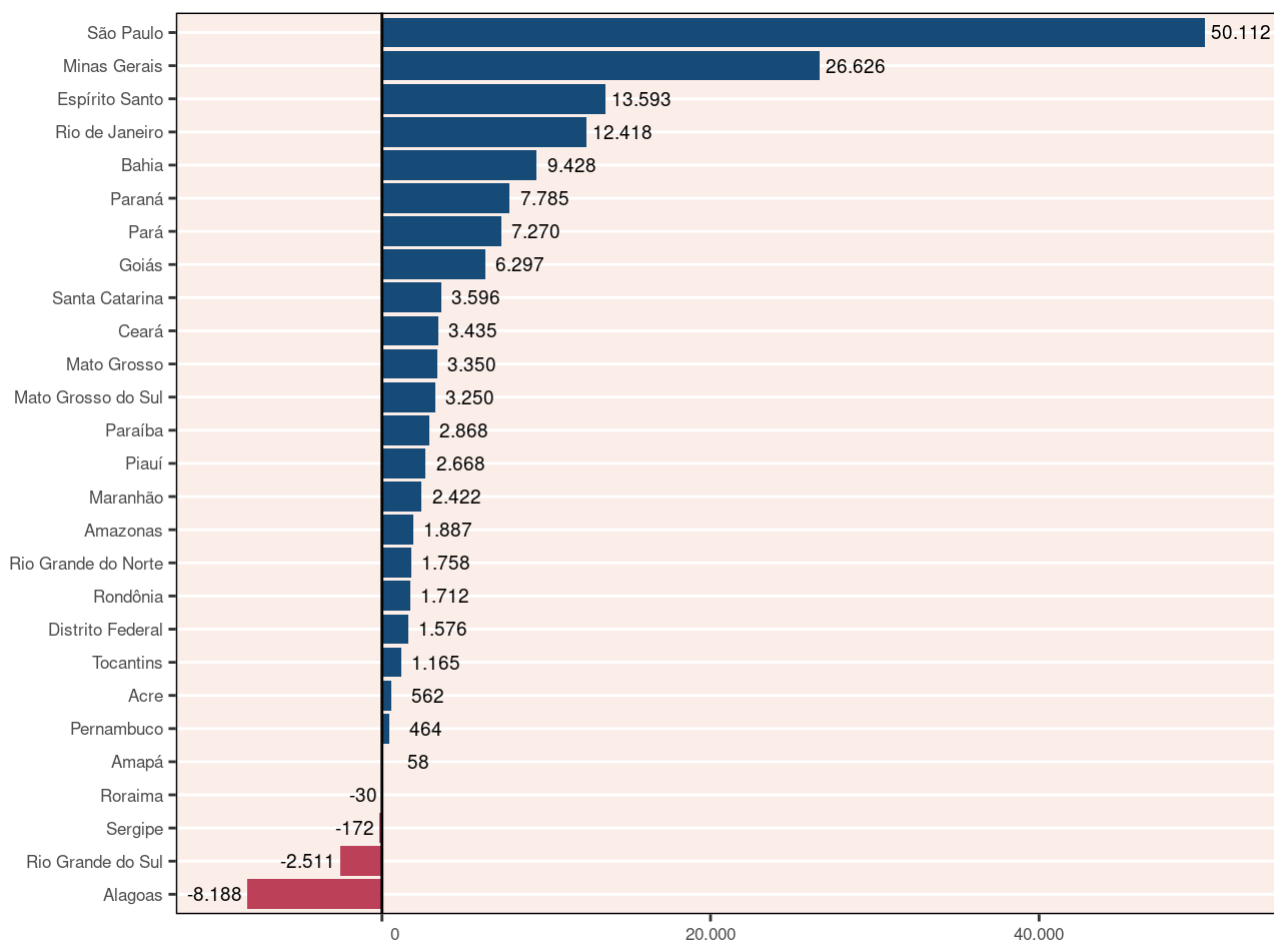
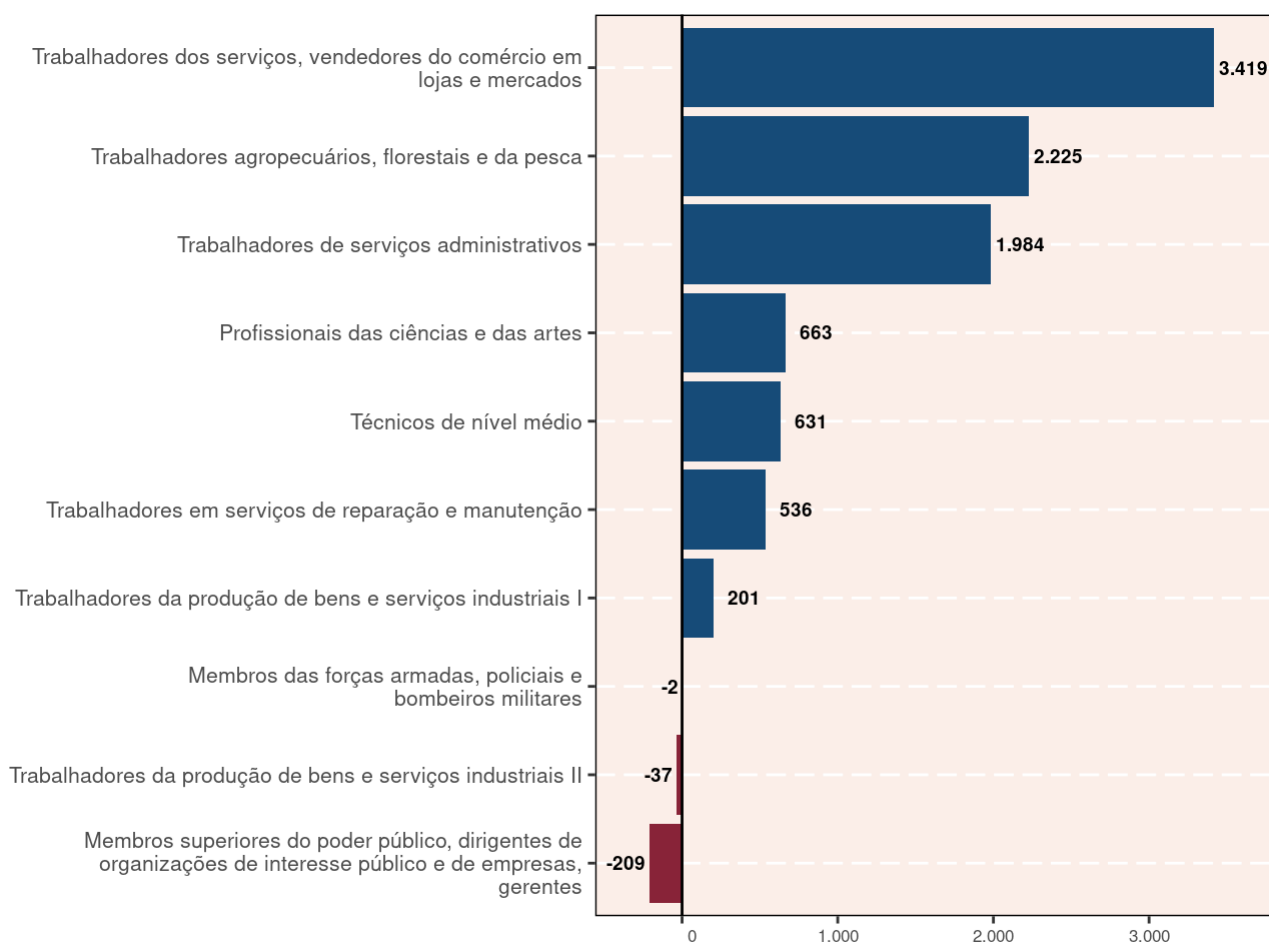
**Gráfico 4 – Comportamento do emprego formal por grandes grupos de ocupação(1) – Bahia – maio 2023**

Fonte: Ministério do Trabalho e Emprego – Novo Caged. Dados sistematizados pela SEI/Dipeq, 2023.

Notas: (1) Classificação Brasileira de Ocupações, Grandes Grupos – CBO 2002.

Resultados sem o ajuste das declarações realizadas fora do prazo.

O total incluiu os registros não classificados.

COMPORTAMENTO POR SETORES DE ATIVIDADE ECONÔMICA

Tabela 1 – Comportamento do emprego formal por setor de atividade econômica – Bahia maio 2023

Setor	Saldos
Total	9.428
Agricultura, Pecuária, Produção Florestal, Pesca e Aquicultura	1.948
Indústria geral	1.001
Indústrias extrativas	214
Indústrias de transformação	705
Eletricidade e gás	-23
Água, Esgoto, Atividades de Gestão de Resíduos e Descontaminação	105
Construção	-710
Comércio; reparação de veículos automotores e motocicletas	1.217
Serviços	5.973
Transporte, armazenagem e correio	370
Alojamento e alimentação	5
Informação, comunicação e atividades financeiras, imobiliárias, profissionais e administrativas	3.194
Informação e comunicação	263
Atividades Financeiras, de Seguros e Serviços Relacionados	-44
Atividades Imobiliárias	43
Atividades Profissionais, Científicas e Técnicas	289
Atividades Administrativas e Serviços Complementares	2.643
Administração pública, defesa e seguridade social, educação, saúde humana e serviços sociais	2.124
Administração Pública, Defesa e Seguridade Social	329
Educação	460
Saúde Humana e Serviços Sociais	1.335
Serviços domésticos	1
Outros serviços	279
Artes, Cultura, Esporte e Recreação	132
Outras Atividades de Serviços	147
Organismos Internacionais e Outras Instituições Extraterritoriais	0
Não identificado	0

Fonte: Ministério do Trabalho e Emprego – Novo Caged. Dados sistematizados pela SEI/Dipeq, 2023.

Nota: Resultados sem o ajuste das declarações realizadas fora do prazo.

Tabela 2 – Comportamento do emprego celetista, por ocupação – Bahia
maio 2023/jan. 2023-maio 2023

(continua)

Grupo e subgrupo	maio 2023			jan. 2023-maio2023		
	Admitidos	Desligados	Saldo	Admitidos	Desligados	Saldo
Membros das forças armadas, policiais e bombeiros militares	0	2	-2	7	15	-8
Membros das forças armadas	0	1	-1	3	10	-7
Policiais	*	*	*	2	1	1
Bombeiros militares	0	1	-1	2	4	-2
Membros superiores do poder público, dirigentes de organizações de interesse público e de empresas, gerentes	1.123	1.332	-209	5.998	6.707	-709
Membros superiores e dirigentes do poder público	51	17	34	343	217	126
Dirigentes de empresas e organizações (exceto de interesse público)	27	36	-9	207	190	17
Diretores e gerentes em empresa de serviços de saúde, da educação, ou de serviços culturais, sociais ou pessoais	36	42	-6	230	173	57
Gerentes	1.009	1.237	-228	5.218	6.127	-909
Profissionais das ciências e das artes	3.225	2.562	663	20.189	14.675	5.514
Pesquisadores e profissionais policientíficos	12	9	3	59	53	6
Profissionais das ciências exatas, físicas e da engenharia	422	299	123	1.841	1.611	230
Profissionais das ciências biológicas, da saúde e afins	1.156	859	297	5.419	4.343	1.076
Profissionais de ensino	777	546	231	7.792	4.351	3.441
Profissionais das ciências jurídicas	71	40	31	275	250	25
Profissionais das ciências sociais e humanas	660	676	-16	3.995	3.326	669
Comunicadores, artistas e religiosos	96	95	1	649	557	92
Profissionais em gastronomia	31	38	-7	159	184	-25
Técnicos de nível médio	4.874	4.243	631	26.389	21.359	5.030
Técnicos polivalentes	62	101	-39	409	339	70
Técnicos de nível médio das ciências físicas, químicas, engenharia e afins	962	980	-18	5.773	4.934	839
Técnicos de nível médio das ciências biológicas, bioquímicas, da saúde e afins	1.410	991	419	7.000	5.147	1.853
Professores leigos e de nível médio	529	313	216	3.902	2.024	1.878
Técnicos de nível médio em serviços de transportes	114	157	-43	652	698	-46
Técnicos de nível médio nas ciências administrativas	1.221	1.181	40	6.011	5.805	206
Técnicos em nível médio dos serviços culturais, das comunicações e dos desportos	233	189	44	1.237	1.072	165
Outros técnicos de nível médio	343	331	12	1.405	1.340	65
Trabalhadores de serviços administrativos	14.137	12.153	1.984	68.507	62.815	5.692
Escriturários	8.952	7.819	1.133	44.635	39.571	5.064
Trabalhadores de atendimento ao público	5.185	4.334	851	23.872	23.244	628
Trabalhadores dos serviços, vendedores do comércio em lojas e mercados	22.190	18.771	3.419	105.272	96.370	8.902
Trabalhadores dos serviços	13.695	11.029	2.666	65.258	56.485	8.773
Vendedores e prestadores de serviços do comércio	8.495	7.742	753	40.014	39.885	129

Tabela 2 – Comportamento do emprego celetista, por ocupação – Bahia
maio 2023/jan. 2023-maio 2023

(continua)

Grupo e subgrupo	maio 2023			jan. 2023-maio2023		
	Admitidos	Desligados	Saldo	Admitidos	Desligados	Saldo
Trabalhadores agropecuários, florestais e da pesca	7.302	5.077	2.225	31.639	23.275	8.364
Produtores na exploração agropecuária	21	22	-1	90	102	-12
Trabalhadores na exploração agropecuária	6.253	4.262	1.991	26.780	19.650	7.130
Pescadores e extrativistas e florestais	257	239	18	1.715	1.218	497
Trabalhadores da mecanização agropecuária e florestal	771	554	217	3.054	2.305	749
Trabalhadores da produção de bens e serviços industriais I	19.663	19.462	201	101.585	93.327	8.258
Trabalhadores da indústria extrativa e da construção civil	9.579	9.034	545	48.179	44.025	4.154
Trabalhadores da transformação de metais e de compósitos	1.382	2.160	-778	8.572	8.407	165
Trabalhadores da fabricação e instalação eletroeletrônica	437	553	-116	2.142	2.471	-329
Montadores de aparelhos e instrumentos de precisão e musicais	7	19	-12	52	73	-21
Joalheiros, vidreiros, ceramistas e afins	57	34	23	192	240	-48
Trabalhadores nas indústrias têxtil, do curtimento, do vestuário e das artes	1.711	1.575	136	9.169	7.975	1.194
Trabalhadores das indústrias de madeira e do mobiliário	205	215	-10	1.123	1.146	-23
Trabalhadores de funções transversas	6.283	5.866	417	32.142	28.969	3.173
Trabalhadores do artesanato	2	6	-4	14	21	-7
Trabalhadores da produção de bens e serviços industriais II	1.659	1.696	-37	7.885	8.243	-358
Trabalhadores em indústrias de processos contínuos e outras indústrias	185	214	-29	1.167	1.394	-227
Trabalhadores de instalações siderúrgicas e de materiais de construção	127	129	-2	676	802	-126
Trabalhadores de instalações e máquinas de fabricação de celulose e papel	4	32	-28	58	75	-17
Trabalhadores da fabricação de alimentos, bebidas e fumo	985	1.133	-148	4.782	4.895	-113
Operadores de produção, captação, tratamento e distribuição (energia, água e utilidades)	358	188	170	1.202	1.077	125
Trabalhadores em serviços de reparação e manutenção	1.995	1.459	536	9.206	7.348	1.858
Trabalhadores em serviços de reparação e manutenção mecânica	951	815	136	5.069	4.275	794
Polimantenedores	270	339	-69	1.464	1.464	0
Outros trabalhadores da conservação, manutenção e reparação	774	305	469	2.673	1.609	1.064
Não classificados	21	4	17	104	23	81
Registros sem classificação	21	4	17	104	23	81
Bahia	76.189	66.761	9.428	376.781	334.157	42.624

Fonte: Ministério do Trabalho e Emprego – Novo Caged. Dados sistematizados pela SEI/Dipeq, 2023.

Nota: Excetuando-se o saldo do último mês, os demais dados contam com o ajuste das declarações realizadas fora do prazo.

Sujeito a alterações devido aos ajustes das declarações fora do prazo.

COMPORTAMENTO INTRAESTADUAL

Tabela 3 - Comportamento do mercado de trabalho celetista entre RMS e interior - Bahia maio 2023/jan. 2023-maio 2023

Área geográfica	maio 2023				jan. 2023-maio2023			
	Admitidos	Desligados	Saldo	Variação (%)	Admitidos	Desligados	Saldo	Variação (%)
Bahia	76.189	66.761	9.428	0,49	376.781	334.157	42.624	2,24
RMS	33.175	29.738	3.437	...	164.589	150.357	14.232	...
Interior	43.014	37.023	5.991	...	212.192	183.800	28.392	...

Fonte: Ministério do Trabalho e Emprego – Novo Caged. Dados sistematizados pela SEI/Dipeq, 2023.

Notas: A variação mensal do emprego toma como referência o estoque do mês anterior.

Excetuando-se o saldo do último mês, os demais dados contam com o ajuste das declarações realizadas fora do prazo.

Sujeito a alterações devido aos ajustes das declarações fora do prazo.

Tabela 4 - Comportamento do mercado de trabalho formal por município - Bahia maio - 2023/jan. 2023-maio 2023

Município	maio 2023			Município	jan. 2023-maio2023		
	Admitidos	Desligados	Saldo		Admitidos	Desligados	Saldo
Menores saldos							
Ribeira do Amparo	1	284	-283	Itabuna	4.681	5.383	-702
São Gonçalo dos Campos	246	436	-190	Ribeira do Amparo	10	588	-578
Cairu	77	194	-117	Mutuípe	282	737	-455
Camaçari	2.337	2.454	-117	Governador Mangabeira	217	622	-405
Cachoeira	49	155	-106	Caetité	768	1.106	-338
Brumado	514	603	-89	Santo Antônio de Jesus	3.905	4.194	-289
Campo Formoso	63	141	-78	Porto Seguro	8.638	8.923	-285
Caetité	152	224	-72	Ipirá	583	750	-167
Senhor do Bonfim	193	265	-72	Itarantim	152	300	-148
Mucugê	76	139	-63	Cachoeira	342	475	-133
Maiores saldos							
Lauro de Freitas	6.207	3.929	2.278	Salvador	106.767	99.117	7.650
Salvador	20.891	20.175	716	Lauro de Freitas	25.860	21.628	4.232
Vitória da Conquista	3.118	2.566	552	Feira de Santana	23.440	20.639	2.801
Feira de Santana	4.864	4.403	461	Luís Eduardo Magalhães	12.106	9.969	2.137
Juazeiro	2.006	1.631	375	Vitória da Conquista	14.410	12.490	1.920
Serrinha	497	178	319	Juazeiro	9.209	7.631	1.578
Santa Cruz Cabralia	519	235	284	Barreiras	8.453	6.958	1.495
Simões Filho	1.583	1.317	266	Medeiros Neto	1.676	426	1.250
Ilhéus	1.317	1.060	257	Eunápolis	4.984	4.170	814
Luís Eduardo Magalhães	2.529	2.272	257	Simões Filho	7.752	7.037	715

Fonte: Ministério do Trabalho e Emprego - Novo Caged. Dados sistematizados pela SEI/Dipeq, 2023.

Notas: Excetuando o saldo do último mês, os resultados acumulados contam com o ajuste das declarações realizadas fora do prazo. Sujeito a alterações devido aos ajustes das declarações fora do prazo.

Tabela 5 - Comportamento do mercado de trabalho formal por território de identidade - Bahia maio 2023/jan. 2023-maio 2023

Território de identidade	maio 2023				jan. 2023-maio2023			
	Admitidos	Desligados	Saldo	Ranking mensal	Admitidos	Desligados	Saldo	Ranking anual
Bahia	76.189	66.761	9.428	5	376.781	334.157	42.624	8
Bacia do Jacuípe	496	341	155	16	2.411	2.082	329	21
Bacia do Paramirim	112	95	17	20	536	497	39	26
Bacia do Rio Corrente	1.032	818	214	13	4.675	3.390	1.285	10
Bacia do Rio Grande	5.366	4.684	682	4	25.962	21.021	4.941	2
Baixo Sul	651	651	0	22	4.026	3.332	694	13
Chapada Diamantina	1.069	815	254	11	6.117	4.132	1.985	7
Costa do Descobrimento	3.312	2.699	613	6	16.369	15.055	1.314	9
Extremo Sul	2.451	2.084	367	9	12.918	10.084	2.834	4
Irecê	948	730	218	12	3.992	3.299	693	14
Itaparica	438	383	55	18	2.481	2.321	160	24
Litoral Norte e Agreste Baiano	1.739	1.529	210	14	8.664	7.292	1.372	8
Litoral Sul	3.173	2.676	497	7	14.951	14.601	350	20
Médio Rio de Contas	1.251	1.083	168	15	5.812	5.393	419	18
Médio Sudoeste da Bahia	562	617	-55	24	3.627	3.190	437	16
Metropolitano de Salvador	33.175	29.738	3.437	1	164.589	150.357	14.232	1
Piemonte da Diamantina	358	357	1	21	2.547	2.148	399	19
Piemonte do Paraguaçu	517	446	71	17	2.687	2.253	434	17
Piemonte Norte do Itapicuru	363	545	-182	26	2.849	2.677	172	23
Portal do Sertão	6.106	5.643	463	8	29.897	26.037	3.860	3
Recôncavo	2.364	1.458	906	2	9.303	8.813	490	15
Semiárido Nordeste II	364	600	-236	27	1.995	2.321	-326	27
Sertão do São Francisco	3.097	2.481	616	5	14.220	11.595	2.625	5
Sertão Produtivo	1.252	1.407	-155	25	7.499	7.363	136	25
Sisal	1.085	811	274	10	5.254	4.503	751	12
Sudoeste Baiano	3.758	2.931	827	3	16.539	14.490	2.049	6
Vale do Jiquiriçá	500	453	47	19	2.972	2.789	183	22
Velho Chico	650	686	-36	23	3.889	3.122	767	11

Fonte: Ministério do Trabalho e Emprego - Novo Caged. Dados sistematizados pela SEI/Dipeq, 2023.

Notas: Os dados contam com o ajuste da nova metodologia adotada pelo Ministério do Trabalho e Emprego. Os dados já incluem a classificação dos Territórios de Identidade especificada no Plano Plurianual do estado da Bahia, para o período 2016-2019.

Excetuando-se o saldo do último mês, os demais dados contam com o ajuste das declarações realizadas fora do prazo.

Sujeito a alterações devido aos ajustes das declarações fora do prazo.

COMPORTAMENTO POR SETORES DE ATIVIDADE ECONÔMICA E GÊNERO



Gráfico 5 – Comportamento do mercado de trabalho formal por gênero e setor – Bahia – maio 2023

Fonte: Ministério do Trabalho e Emprego – Novo Caged. Dados sistematizados pela SEI/Dipeq, 2023.

Nota: Resultados sem o ajuste das declarações realizadas fora do prazo.

COMPORTAMENTO POR SETOR E TAMANHO DO ESTABELECIMENTO

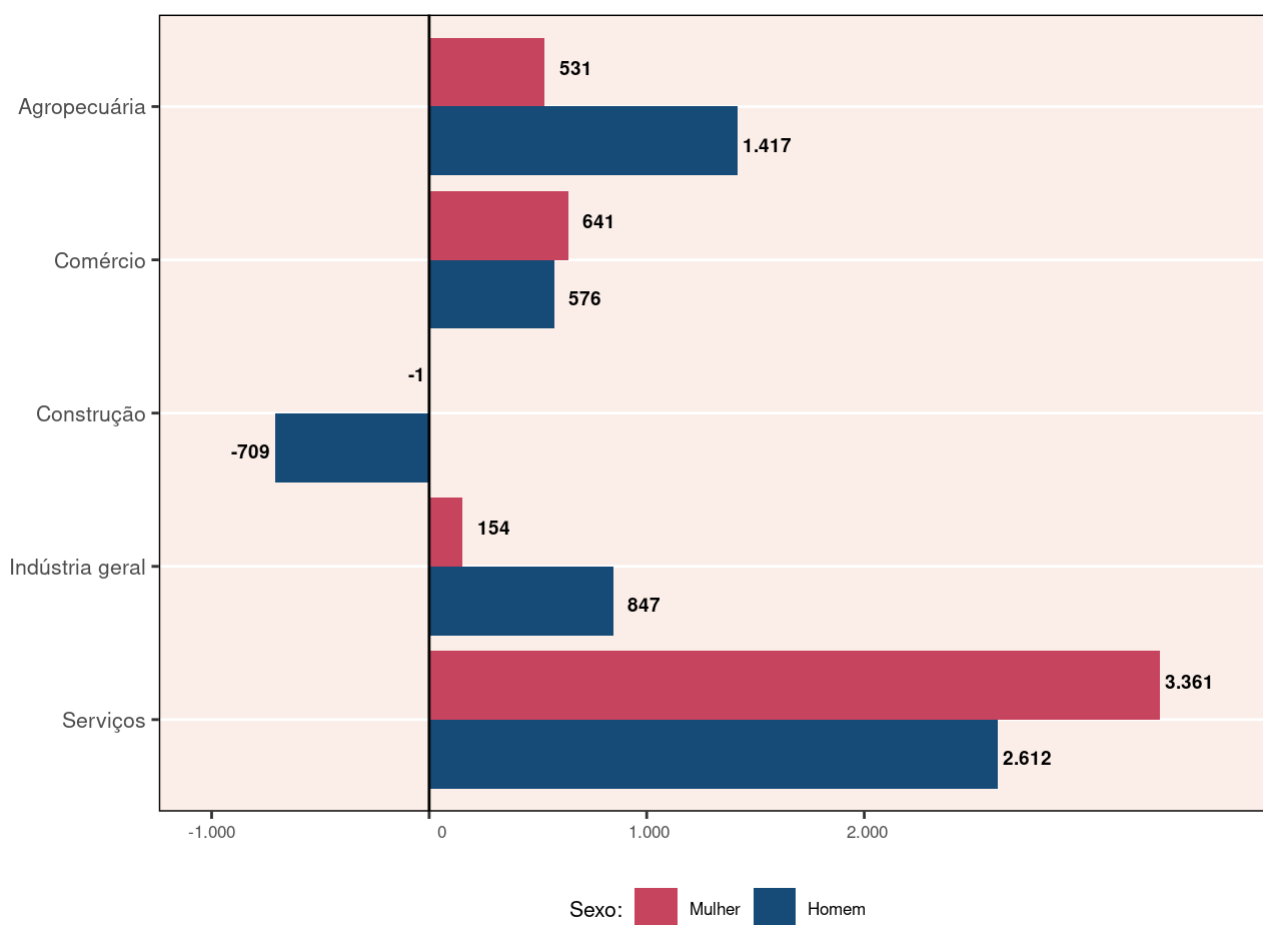
Tabela 6 - Saldo de empregos por setor e tamanho de estabelecimento(1) - Bahia maio 2023

Tamanho do estabelecimento	Grandes setores de atividade econômica					Ignorado	Total
	Agropecuária	Comércio	Construção	Indústria geral	Serviços		
Nenhum Vínculo	918	1.996	1.064	383	2.186	-1	6.546
De 1 a 4	15	-404	262	-1	79	*	-49
De 5 a 9	295	-274	58	-79	-146	*	-146
De 10 a 19	166	-214	104	46	-47	*	55
De 20 a 49	-80	21	-28	2	852	*	767
De 50 a 99	244	46	-191	-101	52	*	50
De 100 a 249	399	79	-100	197	-506	*	69
De 250 a 499	-129	-84	-454	243	765	*	341
De 500 a 999	81	51	-43	-112	309	*	286
1000 ou mais	39	*	-1.382	423	2.429	*	1.509
Total	1.948	1.217	-710	1.001	5.973	-1	9.428

Fonte: Ministério do Trabalho e Emprego - Novo Caged. Dados sistematizados pela SEI/Dipeq, 2023.

Notas: Resultados sem o ajuste das declarações realizadas fora do prazo.

(1) O tamanho é dado pelo número de vínculos.

COMPORTAMENTO POR GRAU DE INSTRUÇÃO E FAIXA ETÁRIA

Tabela 7 - Saldo de empregos por grau de instrução e faixa etária - Bahia - maio 2023

Grau de instrução	Faixa etária								Total
	17 ou menos	18-24	25-29	30-39	40-49	50-64	65 ou mais	Ignorada	
Sem Instrução	*	-1	-8	6	57	31	-4	*	81
Até 5ª Incompleto	*	39	51	70	62	37	-3	*	256
5ª Completo Fundamental	*	49	41	55	52	-6	-13	*	178
6ª a 9ª Fundamental	39	127	45	80	80	21	-12	*	380
Fundamental Completo	14	196	13	-21	-35	-76	-11	*	80
Médio Incompleto	314	216	-97	-54	-33	10	-11	-1	344
Médio Completo	205	4.890	755	764	931	201	-40	-9	7.697
Superior Incompleto	7	193	-28	-103	-56	-14	-9	*	-10
Superior Completo	*	187	228	-51	33	-19	-21	*	357
Mestrado	*	0	0	15	2	0	*	*	17
Doutorado	*	-1	-1	-7	-3	1	-1	*	-12
Pós-Graduação completa	*	4	32	24	8	-7	-1	*	60
Total	579	5.899	1.031	778	1.098	179	-126	-10	9.428

Fonte: Ministério do Trabalho e Emprego - Novo Caged. Dados sistematizados pela SEI/Dipeq, 2023.

Notas: Resultados sem o ajuste das declarações realizadas fora do prazo.

* Sem registro de movimentação.

GOVERNO DO ESTADO DA BAHIA

Jerônimo Rodrigues

SECRETARIA DO PLANEJAMENTO

Cláudio Ramos Peixoto

SUPERINTENDÊNCIA DE ESTUDOS ECONÔMICOS E SOCIAIS DA BAHIA

José Acácio Ferreira

DIRETORIA DE ESTUDOS

Edgard Porto

DIRETORIA DE INDICADORES E ESTATÍSTICAS

Armando Affonso de Castro Neto

DIRETORIA DE INFORMAÇÕES GEOAMBIENTAIS

Cláudio Emílio Pelosi Laranjeira

DIRETORIA DE PESQUISAS

Jonatas Silva do Espírito Santo

Diretoria Responsável

Diretoria de Pesquisas

Equipe de Elaboração

Camila Braz Soares

Larissa Reis Sousa Santos

Lis Helena de Souza Borges

Lucigleide Nery Nascimento

Luiz Fernando Araújo Lobo

Notas

1. Desde 2020, o sistema Caged está em fase de transição para o eSocial. O Novo Caged, resultado dessa migração, baseia-se no método de imputação de dados de outras fontes devido às subdeclarações dos desligamentos. Dada a natureza distinta de captação das informações, as comparações com anos anteriores devem ser realizadas com cautela. Informações sobre alteração metodológica entre o Caged e o Novo Caged na Nota Técnica, em <http://pdet.mte.gov.br/o-que-e-novo-caged>.↵



SECRETARIA DO
PLANEJAMENTO



Estado da Bahia