

Boletim Mensal do Caged

Abril de 2023



 **SEI**
SUPERINTENDÊNCIA DE ESTUDOS
ECONÔMICOS E SOCIAIS DA BAHIA

SECRETARIA DO
PLANEJAMENTO

Estado da Bahia

BAHIA EXIBIU SALDO POSITIVO DE 11.252 POSTOS DE TRABALHO EM ABRIL

Este boletim da Superintendência de Estudos Econômicos e Sociais da Bahia (SEI) utiliza os dados do Novo Cadastro Geral de Empregados e Desempregados (Novo Caged) divulgados para o mês de abril de 2023¹. A Bahia gerou 11.252 postos de trabalho com carteira assinada no quarto mês do ano (Gráfico 1). Houve uma variação de 0,59% sobre o quantitativo do mês anterior. A capital do estado, Salvador, registrou um saldo de 2.170 postos de trabalho celetista.

O resultado decorre da diferença entre 74.386 admissões e 63.134 desligamentos (Gráfico 2). A Bahia exibiu registro positivo em abril de 2023, assim como o saldo registrado no mesmo mês do ano anterior. O saldo de abril de 2023 foi superior ao resultado de março de 2023, quando 9.438 postos de trabalho foram criados, com as declarações fora do prazo.



Gráfico 1 – Evolução do emprego formal – Bahia – abr. 2013–2023

Fonte: Ministério do Trabalho e Emprego – Novo Caged. Dados sistematizados pela SEI/Dipeq, 2023.

Notas: Série sem o ajuste das declarações realizadas fora do prazo.

Em junho de 2023, toda a série do Novo Caged foi ajustada com o objetivo de incorporar o conjunto de correções nas variáveis de faixa de emprego e localização geográfica.

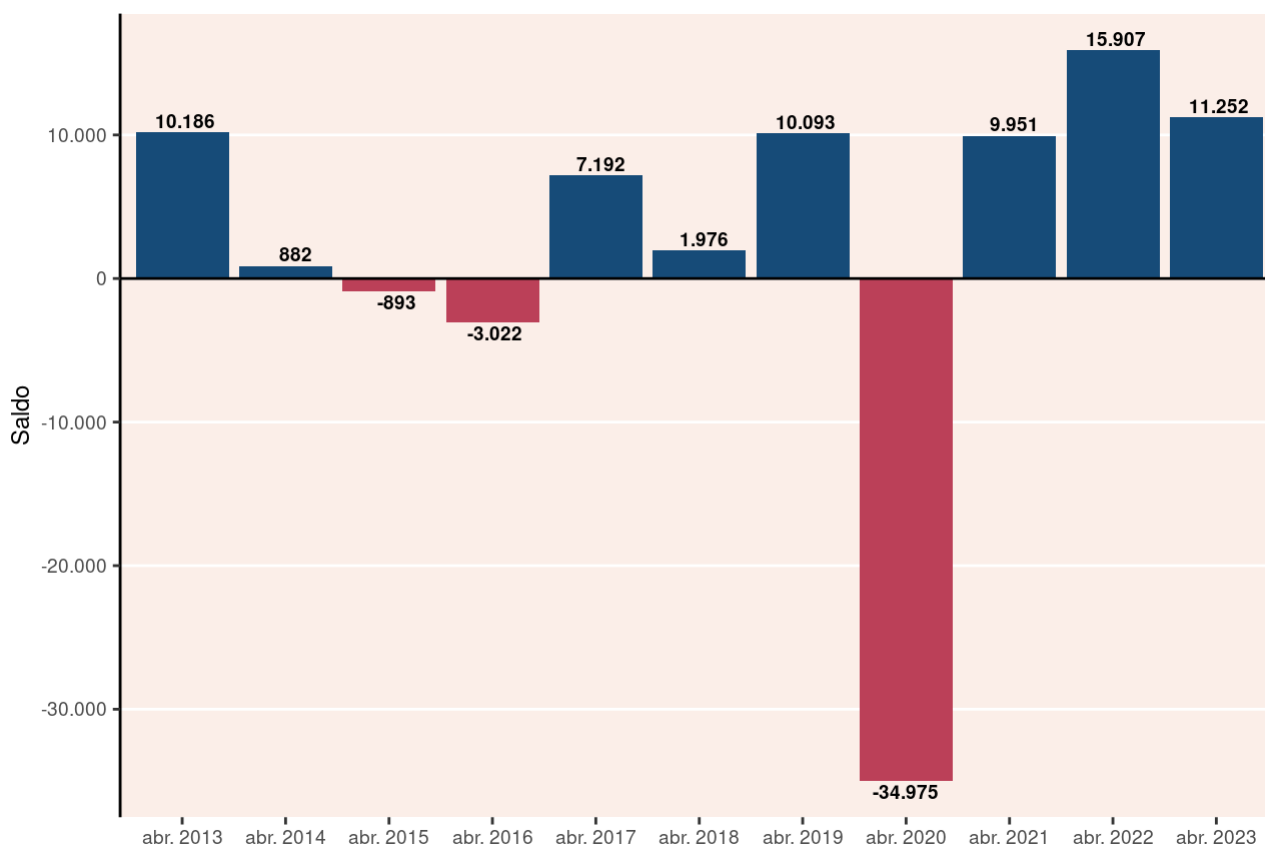
Análise regional – Em termos absolutos, com 11.252 novos vínculos formais, a Bahia ocupou a primeira posição na geração de postos entre os estados nordestinos no mês. Dentre os entes federativos, ficou na sexta colocação. Na Região Nordeste, no que concerne à geração de postos, a Bahia (+11.252 postos) foi seguida pelos estados de Ceará (+4.488 postos), Maranhão (+2.201 vagas), Piauí (+1.883 empregos celetistas) e Rio Grande do Norte (+1.577 postos). Em contrapartida, Sergipe (-569 vínculos), Pernambuco (-2.425 vagas), Paraíba (-3.181 vínculos) e Alagoas (-4.063 vagas) encerraram postos celetistas.

Análise setorial – Na Bahia, em abril, quatro dos cinco grandes grupamentos de atividades econômicas registraram saldo positivo de postos de trabalho celetista. O segmento de Serviços (+6.352 vagas) foi o que mais gerou postos dentre os setores. Em seguida, Indústria geral (+2.892 vagas), Agricultura, pecuária, produção florestal, pesca e aquicultura (+1.133 postos) e Comércio; reparação de veículos automotores e motocicletas (+1.122 vínculos) também foram responsáveis pela geração. Assim, Construção (-247 empregos) foi o único grupamento com fechamento de postos no mencionado mês.

Análise RMS e interior – Avaliando-se os dados referentes aos saldos de empregos distribuídos no estado, em abril de 2023, constata-se geração de emprego na RMS (+3.112 postos) e no interior (+8.140 postos).

Análise municipal – Em abril de 2023, Salvador (+2.170 postos), Juazeiro (+1.271 postos) e Medeiros Neto (+1.116 postos) lideraram a geração de postos de trabalho formal no estado. Por outro lado, Dias D'Ávila (-211 postos), Formosa do Rio Preto (-172 postos) e Itambé (-167 postos) foram os municípios do estado que mais encerraram posições celetistas.



Gráfico 2 – Evolução das admissões e desligamentos – Bahia – abr. 2022–abr. 2023

Fonte: Ministério do Trabalho e Emprego – Novo Caged. Dados sistematizados pela SEI/Dipeq, 2023.

Nota: Série sem o ajuste das declarações realizadas fora do prazo.

Em junho de 2023, toda a série do Novo Caged foi ajustada com o objetivo de incorporar o conjunto de correções nas variáveis de faixa de emprego e localização geográfica.

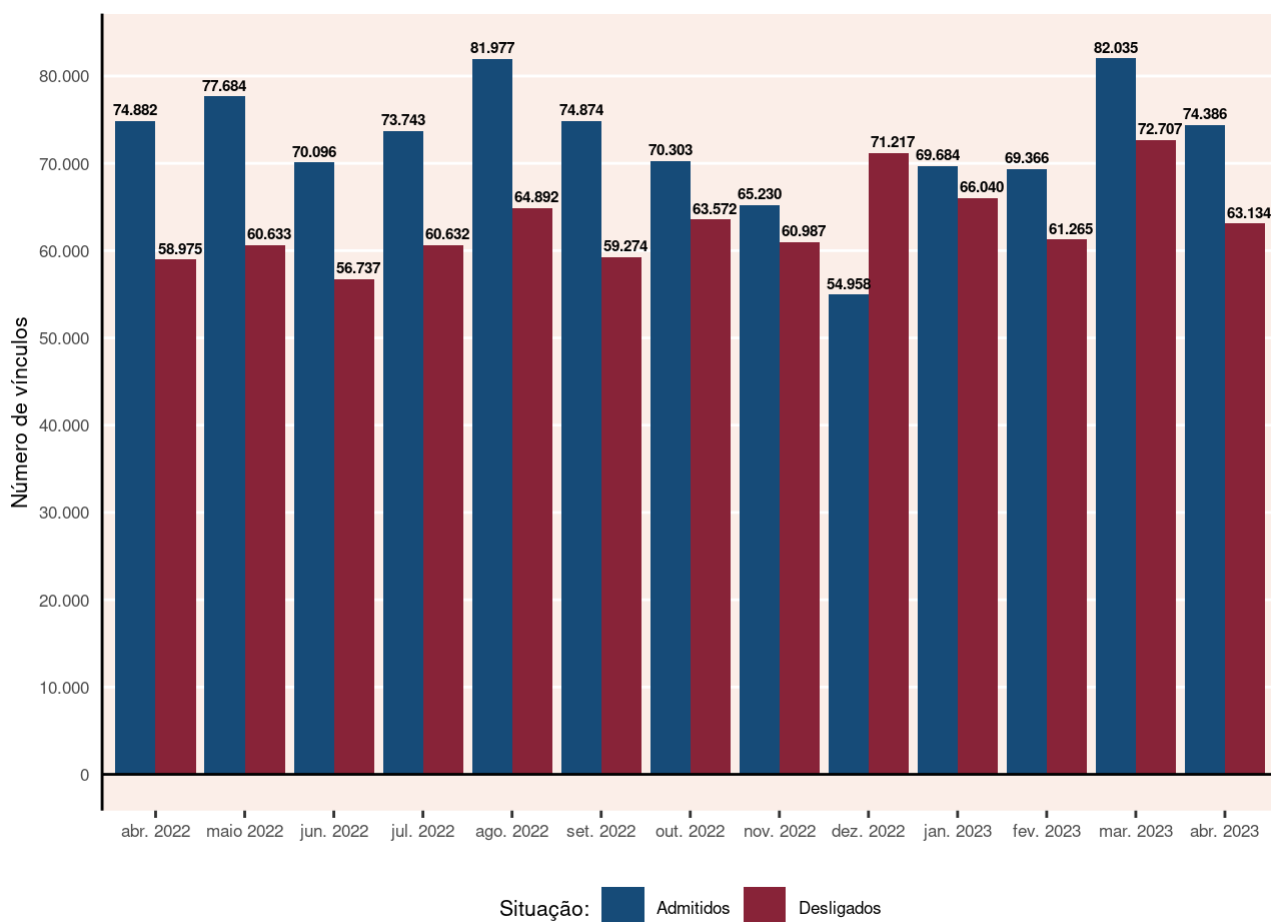
COMPORTAMENTO NACIONAL



Gráfico 3 – Comportamento do mercado de trabalho formal por Unidade da Federação – abr. 2023

Fonte: Ministério do Trabalho e Emprego – Novo Caged. Dados sistematizados pela SEI/Dipeq, 2023.

Nota: Resultados sem o ajuste das declarações realizadas fora do prazo.

COMPORTAMENTO POR GRANDES GRUPOS DE OCUPAÇÃO

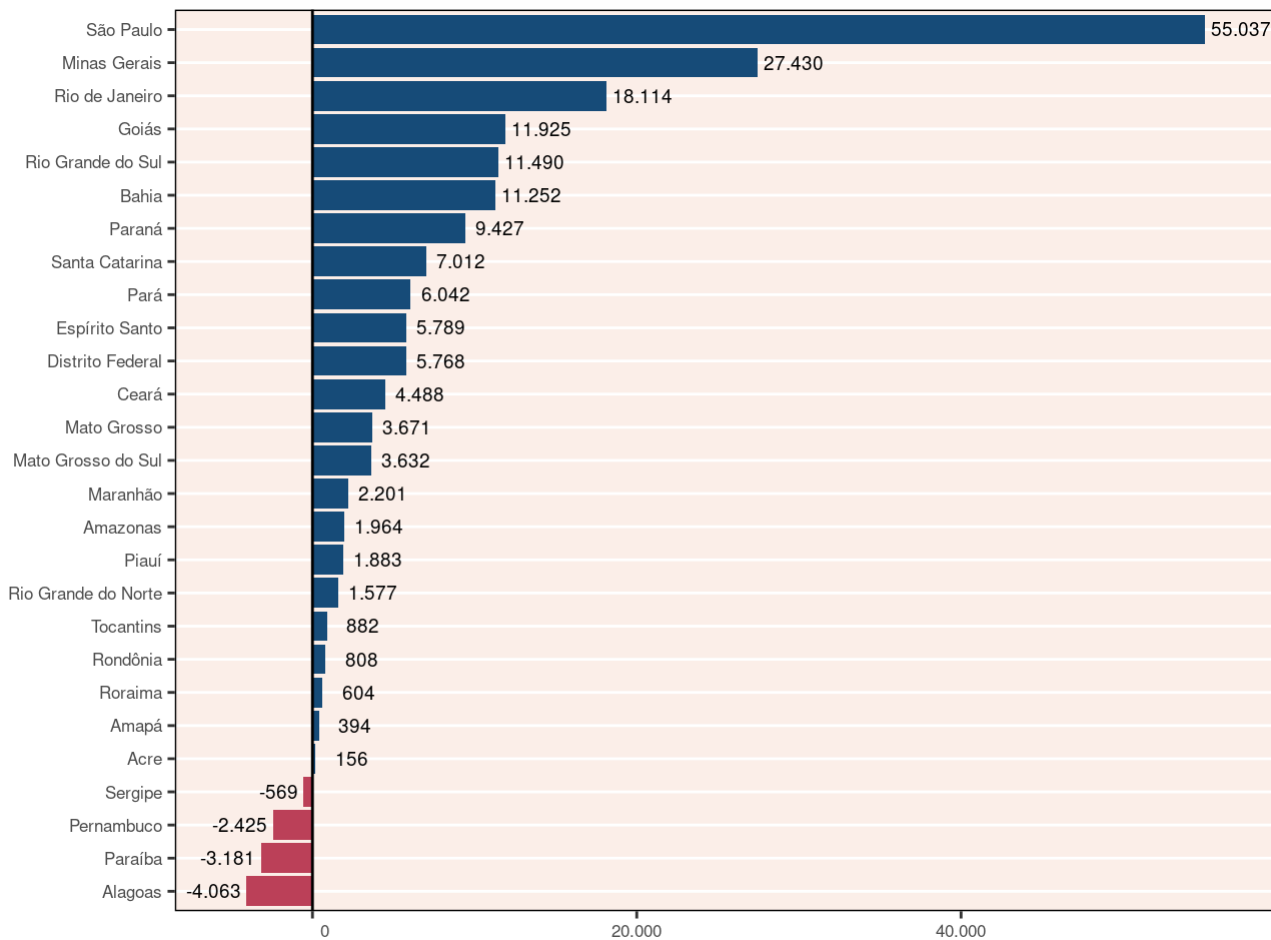
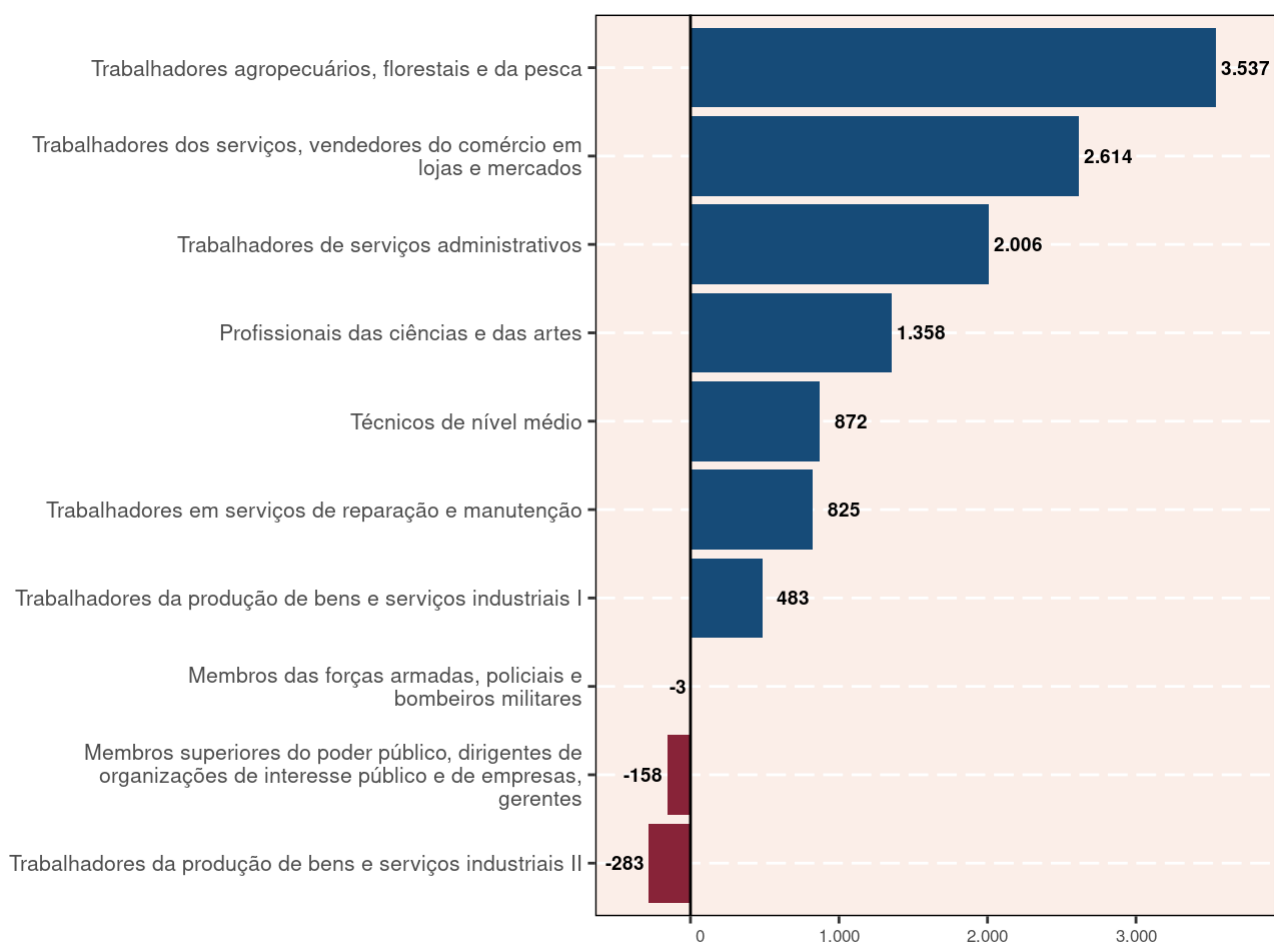
**Gráfico 4 – Comportamento do emprego formal por grandes grupos de ocupação(1) – Bahia – abr. 2023**

Fonte: Ministério do Trabalho e Emprego – Novo Caged. Dados sistematizados pela SEI/Dipeq, 2023.

Notas: (1) Classificação Brasileira de Ocupações, Grandes Grupos – CBO 2002.

Resultados sem o ajuste das declarações realizadas fora do prazo.

O total incluiu os registros não classificados.

COMPORTAMENTO POR SETORES DE ATIVIDADE ECONÔMICA

Tabela 1 – Comportamento do emprego formal por setor de atividade econômica – Bahia abril 2023

Setor	Saldos
Total	11.252
Agricultura, Pecuária, Produção Florestal, Pesca e Aquicultura	1.133
Indústria geral	2.892
Indústrias extrativas	5
Indústrias de transformação	2.908
Eletricidade e gás	-54
Água, Esgoto, Atividades de Gestão de Resíduos e Descontaminação	33
Construção	-247
Comércio; reparação de veículos automotores e motocicletas	1.122
Serviços	6.352
Transporte, armazenagem e correio	774
Alojamento e alimentação	315
Informação, comunicação e atividades financeiras, imobiliárias, profissionais e administrativas	1.550
Informação e comunicação	-8
Atividades Financeiras, de Seguros e Serviços Relacionados	14
Atividades Imobiliárias	29
Atividades Profissionais, Científicas e Técnicas	402
Atividades Administrativas e Serviços Complementares	1.113
Administração pública, defesa e seguridade social, educação, saúde humana e serviços sociais	3.141
Administração Pública, Defesa e Seguridade Social	208
Educação	1.089
Saúde Humana e Serviços Sociais	1.844
Serviços domésticos	6
Outros serviços	566
Artes, Cultura, Esporte e Recreação	61
Outras Atividades de Serviços	505
Organismos Internacionais e Outras Instituições Extraterritoriais	0
Não identificado	0

Fonte: Ministério do Trabalho e Emprego – Novo Caged. Dados sistematizados pela SEI/Dipeq, 2023.

Nota: Resultados sem o ajuste das declarações realizadas fora do prazo.

Tabela 2 – Comportamento do emprego celetista, por ocupação – Bahia
abril 2023/jan. 2023-abr. 2023

(continua)

Grupo e subgrupo	abril 2023			jan. 2023-abr. 2023		
	Admitidos	Desligados	Saldo	Admitidos	Desligados	Saldo
Membros das forças armadas, policiais e bombeiros militares	1	4	-3	7	13	-6
Membros das forças armadas	0	1	-1	3	9	-6
Policiais	0	1	-1	2	1	1
Bombeiros militares	1	2	-1	2	3	-1
Membros superiores do poder público, dirigentes de organizações de interesse público e de empresas, gerentes	1.137	1.295	-158	4.810	5.335	-525
Membros superiores e dirigentes do poder público	65	29	36	267	194	73
Dirigentes de empresas e organizações (exceto de interesse público)	32	34	-2	175	152	23
Diretores e gerentes em empresa de serviços de saúde, da educação, ou de serviços culturais, sociais ou pessoais	40	32	8	189	131	58
Gerentes	1.000	1.200	-200	4.179	4.858	-679
Profissionais das ciências e das artes	3.671	2.313	1.358	16.850	12.070	4.780
Pesquisadores e profissionais policientíficos	11	13	-2	47	43	4
Profissionais das ciências exatas, físicas e da engenharia	357	317	40	1.415	1.305	110
Profissionais das ciências biológicas, da saúde e afins	1.267	693	574	4.244	3.467	777
Profissionais de ensino	1.078	504	574	6.940	3.794	3.146
Profissionais das ciências jurídicas	48	54	-6	204	210	-6
Profissionais das ciências sociais e humanas	750	598	152	3.323	2.646	677
Comunicadores, artistas e religiosos	136	94	42	549	461	88
Profissionais em gastronomia	24	40	-16	128	144	-16
Técnicos de nível médio	4.875	4.003	872	21.382	17.028	4.354
Técnicos polivalentes	66	87	-21	345	238	107
Técnicos de nível médio das ciências físicas, químicas, engenharia e afins	1.173	1.069	104	4.794	3.932	862
Técnicos de nível médio das ciências biológicas, bioquímicas, da saúde e afins	1.447	897	550	5.558	4.138	1.420
Professores leigos e de nível médio	567	288	279	3.339	1.703	1.636
Técnicos de nível médio em serviços de transportes	109	132	-23	535	538	-3
Técnicos de nível médio nas ciências administrativas	1.056	1.094	-38	4.770	4.613	157
Técnicos em nível médio dos serviços culturais, das comunicações e dos desportos	185	177	8	979	859	120
Outros técnicos de nível médio	272	259	13	1.062	1.007	55
Trabalhadores de serviços administrativos	13.753	11.747	2.006	54.037	50.495	3.542
Escriturários	9.126	7.093	2.033	35.415	31.652	3.763
Trabalhadores de atendimento ao público	4.627	4.654	-27	18.622	18.843	-221
Trabalhadores dos serviços, vendedores do comércio em lojas e mercados	20.440	17.826	2.614	82.592	77.195	5.397
Trabalhadores dos serviços	12.792	10.823	1.969	51.284	45.190	6.094
Vendedores e prestadores de serviços do comércio	7.648	7.003	645	31.308	32.005	-697

Tabela 2 – Comportamento do emprego celetista, por ocupação – Bahia
abril 2023/jan. 2023-abr. 2023

(continua)

Grupo e subgrupo	abril 2023			jan. 2023-abr. 2023		
	Admitidos	Desligados	Saldo	Admitidos	Desligados	Saldo
Trabalhadores agropecuários, florestais e da pesca	8.300	4.763	3.537	24.274	18.162	6.112
Produtores na exploração agropecuária	20	22	-2	69	79	-10
Trabalhadores na exploração agropecuária	7.392	3.903	3.489	20.483	15.360	5.123
Pescadores e extrativistas e florestais	256	241	15	1.440	973	467
Trabalhadores da mecanização agropecuária e florestal	632	597	35	2.282	1.750	532
Trabalhadores da produção de bens e serviços industriais I	18.587	18.104	483	81.557	73.544	8.013
Trabalhadores da indústria extrativa e da construção civil	8.597	8.573	24	38.396	34.792	3.604
Trabalhadores da transformação de metais e de compósitos	1.415	1.725	-310	7.147	6.224	923
Trabalhadores da fabricação e instalação eletroeletrônica	457	562	-105	1.703	1.914	-211
Montadores de aparelhos e instrumentos de precisão e musicais	5	7	-2	45	54	-9
Joalheiros, vidreiros, ceramistas e afins	29	50	-21	134	205	-71
Trabalhadores nas indústrias têxtil, do curtimento, do vestuário e das artes	1.787	1.675	112	7.448	6.396	1.052
Trabalhadores das indústrias de madeira e do mobiliário	200	204	-4	916	918	-2
Trabalhadores de funções transversas	6.090	5.302	788	25.756	23.026	2.730
Trabalhadores do artesanato	7	6	1	12	15	-3
Trabalhadores da produção de bens e serviços industriais II	1.370	1.653	-283	6.192	6.533	-341
Trabalhadores em indústrias de processos contínuos e outras indústrias	227	278	-51	981	1.179	-198
Trabalhadores de instalações siderúrgicas e de materiais de construção	126	174	-48	544	670	-126
Trabalhadores de instalações e máquinas de fabricação de celulose e papel	13	9	4	54	43	11
Trabalhadores da fabricação de alimentos, bebidas e fumo	809	906	-97	3.773	3.754	19
Operadores de produção, captação, tratamento e distribuição (energia, água e utilidades)	195	286	-91	840	887	-47
Trabalhadores em serviços de reparação e manutenção	2.242	1.417	825	7.188	5.856	1.332
Trabalhadores em serviços de reparação e manutenção mecânica	1.008	882	126	4.106	3.447	659
Polimantenedores	248	261	-13	1.191	1.116	75
Outros trabalhadores da conservação, manutenção e reparação	986	274	712	1.891	1.293	598
Não classificados	10	9	1	84	19	65
Registros sem classificação	10	9	1	84	19	65
Bahia	74.386	63.134	11.252	298.973	266.250	32.723

Fonte: Ministério do Trabalho e Emprego – Novo Caged. Dados sistematizados pela SEI/Dipeq, 2023.

Nota: Excetuando-se o saldo do último mês, os demais dados contam com o ajuste das declarações realizadas fora do prazo.

Sujeito a alterações devido aos ajustes das declarações fora do prazo.

COMPORTAMENTO INTRAESTADUAL

Tabela 3 - Comportamento do mercado de trabalho celetista entre RMS e interior - Bahia abril 2023/jan. 2023-abr. 2023

Área geográfica	abril 2023				jan. 2023-abr. 2023			
	Admitidos	Desligados	Saldo	Varição (%)	Admitidos	Desligados	Saldo	Varição (%)
Bahia	74.386	63.134	11.252	0,59	298.973	266.250	32.723	1,72
RMS	32.078	28.966	3.112	...	130.821	120.067	10.754	...
Interior	42.308	34.168	8.140	...	168.152	146.183	21.969	...

Fonte: Ministério do Trabalho e Emprego – Novo Caged. Dados sistematizados pela SEI/Dipeq, 2023.

Notas: A variação mensal do emprego toma como referência o estoque do mês anterior.

Excetuando-se o saldo do último mês, os demais dados contam com o ajuste das declarações realizadas fora do prazo.

Sujeito a alterações devido aos ajustes das declarações fora do prazo.

**Tabela 4 – Comportamento do mercado de trabalho formal por município – Bahia
abril - 2023/jan. 2023-abr. 2023**

Município	abril 2023			Município	jan. 2023-abr. 2023		
	Admitidos	Desligados	Saldo		Admitidos	Desligados	Saldo
Menores saldos							
Dias D'Ávila	331	542	-211	Itabuna	3.728	4.465	-737
Formosa do Rio Preto	150	322	-172	Mutuípe	211	664	-453
Itambé	67	234	-167	Santo Antônio de Jesus	3.116	3.563	-447
São Desidério	396	553	-157	Governador Mangabeira	160	549	-389
Monte Santo	22	127	-105	Porto Seguro	7.070	7.439	-369
Oliveira dos Brejinhos	125	228	-103	Ribeira do Amparo	9	304	-295
Ribeira do Amparo	2	103	-101	Caetité	616	881	-265
Itabuna	913	1.010	-97	Ilhéus	4.340	4.538	-198
Governador Mangabeira	48	144	-96	Ipirá	462	658	-196
Quijingue	3	92	-89	Conceição do Almeida	65	198	-133
Maiores saldos							
Salvador	20.324	18.154	2.170	Salvador	85.496	78.546	6.950
Juazeiro	2.717	1.446	1.271	Feira de Santana	18.395	16.194	2.201
Medeiros Neto	1.187	71	1.116	Lauro de Freitas	19.585	17.606	1.979
Lauro de Freitas	5.941	4.952	989	Luís Eduardo Magalhães	9.540	7.688	1.852
Feira de Santana	4.441	3.577	864	Vitória da Conquista	11.232	9.899	1.333
Eunápolis	1.196	709	487	Barreiras	6.790	5.461	1.329
Santa Cruz Cabralia	612	142	470	Juazeiro	7.164	5.963	1.201
Vitória da Conquista	2.663	2.238	425	Medeiros Neto	1.485	304	1.181
Porto Seguro	1.760	1.478	282	Eunápolis	4.053	3.346	707
Casa Nova	871	653	218	Correntina	1.480	929	551

Fonte: Ministério do Trabalho e Emprego – Novo Caged. Dados sistematizados pela SEI/Dipeq, 2023.

Notas: Excetuando o saldo do último mês, os resultados acumulados contam com o ajuste das declarações realizadas fora do prazo.

Sujeito a alterações devido aos ajustes das declarações fora do prazo.

**Tabela 5 - Comportamento do mercado de trabalho formal por território de identidade - Bahia
abril 2023/jan. 2023-abr. 2023**

Território de identidade	abril 2023				jan. 2023-abr. 2023			
	Admitidos	Desligados	Saldo	Ranking mensal	Admitidos	Desligados	Saldo	Ranking anual
Bahia	74.386	63.134	11.252	6	298.973	266.250	32.723	8
Bacia do Jacuípe	479	338	141	13	1.908	1.732	176	21
Bacia do Paramirim	135	105	30	21	423	402	21	24
Bacia do Rio Corrente	743	700	43	20	3.609	2.557	1.052	9
Bacia do Rio Grande	4.436	4.538	-102	25	20.517	16.295	4.222	2
Baixo Sul	643	587	56	19	3.364	2.675	689	12
Chapada Diamantina	1.413	812	601	6	5.035	3.311	1.724	6
Costa do Descobrimento	3.795	2.540	1.255	4	13.034	12.304	730	11
Extremo Sul	3.395	1.878	1.517	2	10.425	7.981	2.444	4
Irecê	769	558	211	10	3.022	2.558	464	14
Itaparica	423	415	8	22	2.037	1.929	108	23
Litoral Norte e Agreste Baiano	1.733	1.355	378	8	6.882	5.754	1.128	8
Litoral Sul	2.809	2.684	125	15	11.602	11.864	-262	26
Médio Rio de Contas	995	870	125	15	4.505	4.262	243	20
Médio Sudoeste da Bahia	604	756	-152	26	3.048	2.561	487	13
Metropolitano de Salvador	32.078	28.966	3.112	1	130.821	120.067	10.754	1
Piemonte da Diamantina	423	360	63	18	2.181	1.787	394	17
Piemonte do Paraguaçu	522	384	138	14	2.157	1.759	398	16
Piemonte Norte do Itapicuru	480	521	-41	23	2.480	2.126	354	18
Portal do Sertão	5.591	4.571	1.020	5	23.568	20.342	3.226	3
Recôncavo	1.824	1.486	338	9	6.920	7.311	-391	27
Semiárido Nordeste II	344	399	-55	24	1.626	1.717	-91	25
Sertão do São Francisco	3.830	2.317	1.513	3	11.077	9.066	2.011	5
Sertão Produtivo	1.479	1.320	159	12	6.236	5.947	289	19
Sisal	1.114	934	180	11	4.106	3.669	437	15
Sudoeste Baiano	3.024	2.643	381	7	12.715	11.522	1.193	7
Vale do Jiquiriçá	501	403	98	17	2.458	2.335	123	22
Velho Chico	804	694	110	16	3.217	2.417	800	10

Fonte: Ministério do Trabalho e Emprego - Novo Caged. Dados sistematizados pela SEI/Dipeq, 2023.

Notas: Os dados contam com o ajuste da nova metodologia adotada pelo Ministério do Trabalho e Emprego. Os dados já incluem a classificação dos Territórios de Identidade especificada no Plano Plurianual do estado da Bahia, para o período 2016-2019.

Excetuando-se o saldo do último mês, os demais dados contam com o ajuste das declarações realizadas fora do prazo.

Sujeito a alterações devido aos ajustes das declarações fora do prazo.

COMPORTAMENTO POR SETORES DE ATIVIDADE ECONÔMICA E GÊNERO



Gráfico 5 – Comportamento do mercado de trabalho formal por gênero e setor – Bahia – abr. 2023

Fonte: Ministério do Trabalho e Emprego – Novo Caged. Dados sistematizados pela SEI/Dipeq, 2023.

Nota: Resultados sem o ajuste das declarações realizadas fora do prazo.

COMPORTAMENTO POR SETOR E TAMANHO DO ESTABELECIMENTO

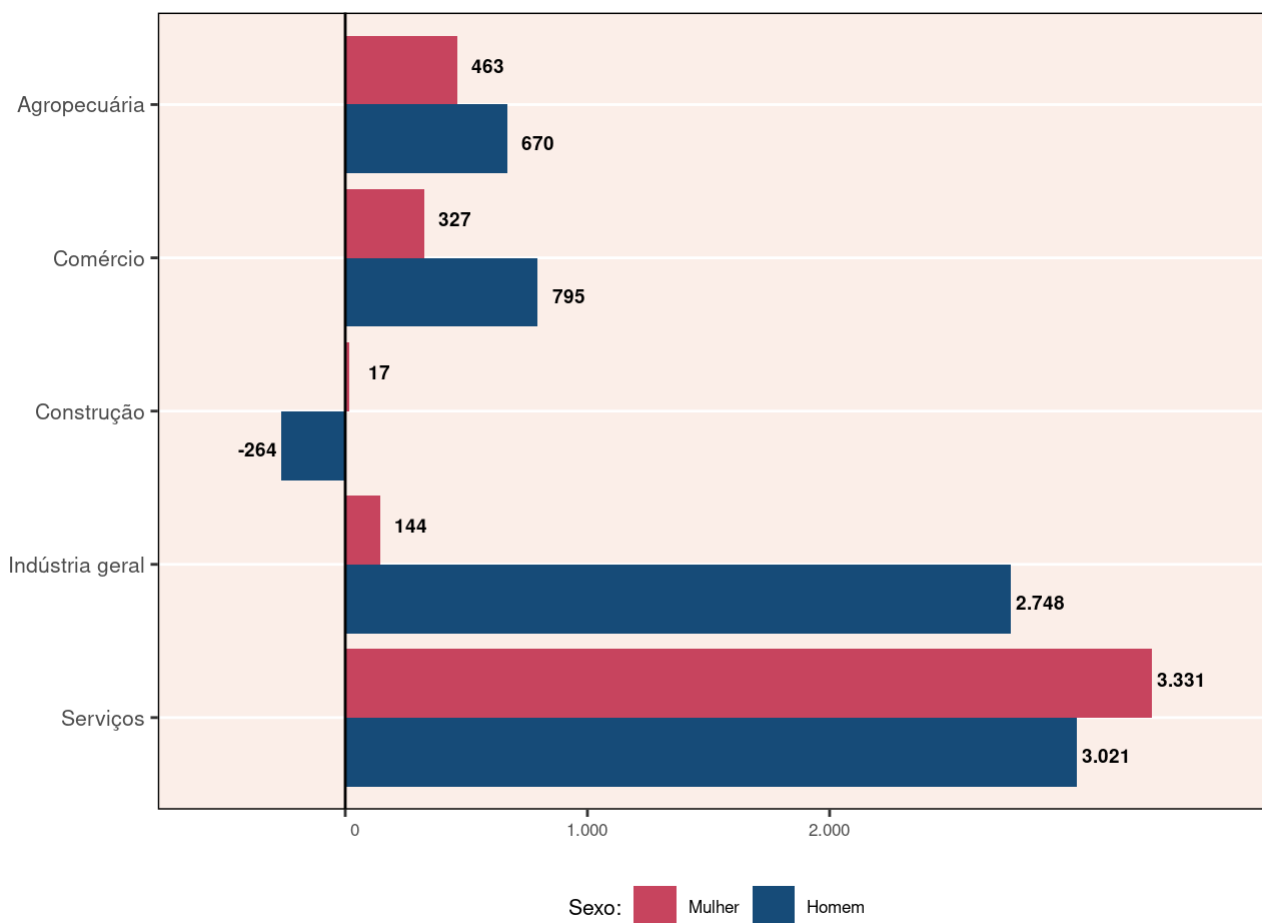
Tabela 6 - Saldo de empregos por setor e tamanho de estabelecimento(1) - Bahia abril 2023

Tamanho do estabelecimento	Grandes setores de atividade econômica					Total
	Agropecuária	Comércio	Construção	Indústria geral	Serviços	
Nenhum Vínculo	294	1.699	1.112	385	2.689	6.179
De 1 a 4	-62	-162	143	231	459	609
De 5 a 9	-88	-284	8	78	243	-43
De 10 a 19	-18	-76	-41	5	177	47
De 20 a 49	314	-122	-140	27	507	586
De 50 a 99	155	-58	-270	-98	300	29
De 100 a 249	170	92	194	-193	-45	218
De 250 a 499	20	-96	-429	427	366	288
De 500 a 999	150	129	-171	41	151	300
1000 ou mais	198	*	-653	1.989	1.505	3.039
Total	1.133	1.122	-247	2.892	6.352	11.252

Fonte: Ministério do Trabalho e Emprego - Novo Caged. Dados sistematizados pela SEI/Dipeq, 2023.

Notas: Resultados sem o ajuste das declarações realizadas fora do prazo.

(1) O tamanho é dado pelo número de vínculos.

COMPORTAMENTO POR GRAU DE INSTRUÇÃO E FAIXA ETÁRIA

Tabela 7 – Saldo de empregos por grau de instrução e faixa etária – Bahia – abril 2023

Grau de instrução	Faixa etária								Total
	17 ou menos	18-24	25-29	30-39	40-49	50-64	65 ou mais	Ignorada	
Sem Instrução	*	10	-16	9	61	57	-5	*	116
Até 5ª Incompleto	4	13	17	155	172	116	-10	*	467
5ª Completo Fundamental	2	118	94	224	206	61	-6	*	699
6ª a 9ª Fundamental	41	195	76	112	136	-18	-6	-2	534
Fundamental Completo	11	198	34	87	3	-69	-14	-1	249
Médio Incompleto	449	368	89	-74	-4	-51	-4	-2	771
Médio Completo	253	5.012	530	585	750	237	-90	-6	7.271
Superior Incompleto	13	206	-99	-60	-26	-20	-3	*	11
Superior Completo	1	238	288	256	196	26	-27	*	978
Mestrado	*	-2	6	11	3	-4	-1	*	13
Doutorado	*	*	1	8	10	2	*	*	21
Pós-Graduação completa	*	1	24	72	36	-7	-4	*	122
Total	774	6.357	1.044	1.385	1.543	330	-170	-11	11.252

Fonte: Ministério do Trabalho e Emprego – Novo Caged. Dados sistematizados pela SEI/Dipeq, 2023.

Notas: Resultados sem o ajuste das declarações realizadas fora do prazo.

* Sem registro de movimentação.

GOVERNO DO ESTADO DA BAHIA

Jerônimo Rodrigues

SECRETARIA DO PLANEJAMENTO

Cláudio Ramos Peixoto

SUPERINTENDÊNCIA DE ESTUDOS ECONÔMICOS E SOCIAIS DA BAHIA

José Acácio Ferreira

DIRETORIA DE ESTUDOS

Edgard Porto

DIRETORIA DE INDICADORES E ESTATÍSTICAS

Armando Affonso de Castro Neto

DIRETORIA DE INFORMAÇÕES GEOAMBIENTAIS

Cláudio Emílio Pelosi Laranjeira

DIRETORIA DE PESQUISAS

Jonatas Silva do Espírito Santo

Diretoria Responsável

Diretoria de Pesquisas

Equipe de Elaboração

Camila Braz Soares

Italo Estrela de Souza Sá

Lis Helena de Souza Borges

Lucigleide Nery Nascimento

Luiz Fernando Araújo Lobo

Notas

1. Desde 2020, o sistema Caged está em fase de transição para o eSocial. O Novo Caged, resultado dessa migração, baseia-se no método de imputação de dados de outras fontes devido às subdeclarações dos desligamentos. Dada a natureza distinta de captação das informações, as comparações com anos anteriores devem ser realizadas com cautela. Informações sobre alteração metodológica entre o Caged e o Novo Caged na Nota Técnica, em <http://pdet.mte.gov.br/o-que-e-novo-caged>.↵



SECRETARIA DO
PLANEJAMENTO



Estado da Bahia