

Boletim de indicadores econômicos da Bahia

JULHO/2023

Estimativa da safra de grãos para 2023 é de 11,0 milhões de toneladas

A sexta estimativa de safra de produtos agrícolas, realizada em junho, indicou diminuição na produção baiana de grãos para 2023, com variação negativa de 3,3% em relação à safra do ano anterior, totalizando, aproximadamente, 11,0 milhões de toneladas. Os dados são do Levantamento Sistemático da Produção Agrícola (LSPA) do Instituto Brasileiro de Geografia e Estatística (IBGE).

Gráfico 1 – Estimativa da produção agrícola – Bahia – 2022/2023

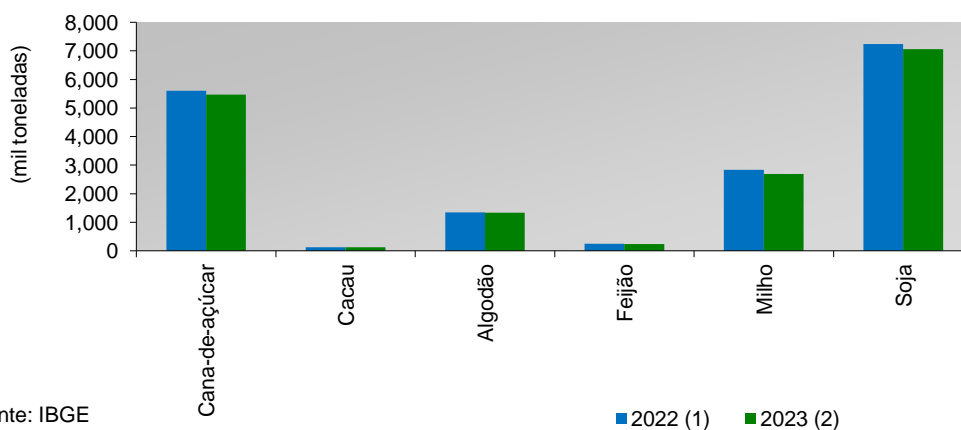

Fonte: IBGE
 Elaboração: SEI/CAC
 Notas: (1) Safra 2021 – LSPA.
 (2) Safra 2022 – LSPA (Jun. 2023).

Entre as culturas com queda na produção, destacam-se soja (-2,4%), milho (-5,4%), algodão (-1,1%) e feijão (-2,1%). Outros cultivos também devem apresentar queda na produção: cana-de-açúcar (-2,3%), café (-17,3%) e cacau (-4,0%). Na produtividade dos grãos, estima-se, para a safra 2023, diminuição de 3,3%.

www.sei.ba.gov.br

Produção industrial registrou redução de 3,3% em maio

A produção física da indústria baiana (transformação e extrativa mineral) caiu 3,3% no mês de maio, segundo dados da Pesquisa Industrial Mensal (PIM) do IBGE, em comparação com igual mês de 2022. No indicador do acumulado dos últimos 12 meses, a indústria registrou variação negativa de 3,1%.

Gráfico 2 – Produção física da indústria geral – Bahia – Jan. 2022 - Maio. 2023

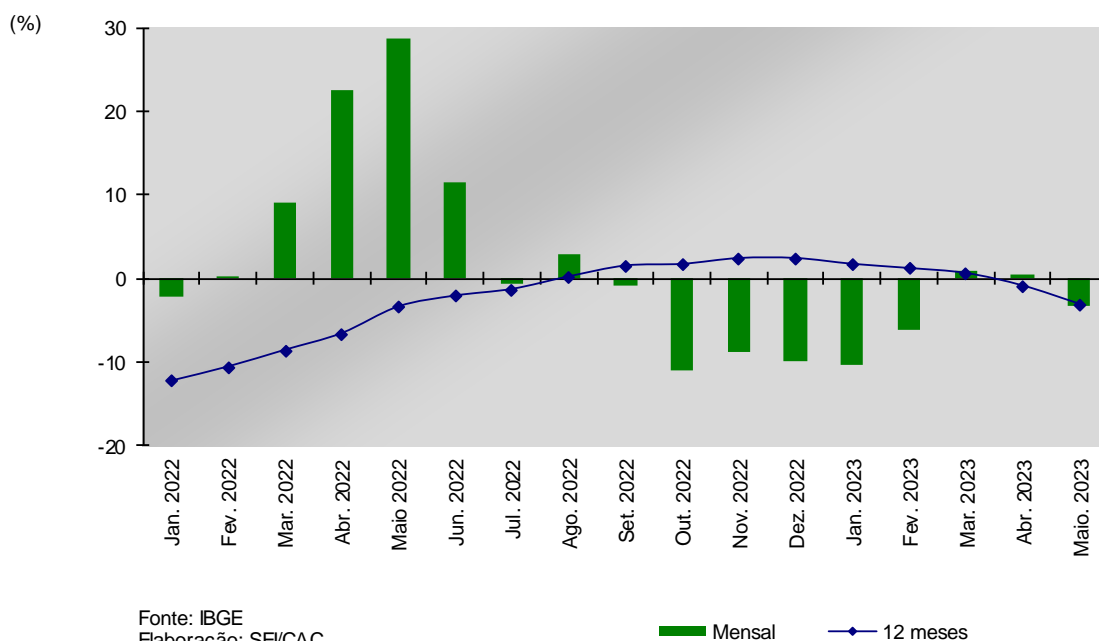

O desempenho da produção industrial em maio foi influenciado, principalmente, pelos resultados negativos em Derivados de petróleo (-6,1%), Metalurgia (-0,9%), Extrativa (-18,1%) e Bebidas (-12,5%). As contribuições positivas vieram em Produtos alimentícios (16,8%) e Couro, artigos para viagem e calçados (22,1%).

www.sei.ba.gov.br

Produção de petróleo caiu 29,3% em maio

A produção de petróleo na Bahia registrou queda de 29,3% em maio, quando comparada com a de igual mês do ano de 2022. No indicador acumulado dos últimos 12 meses, a produção petrolífera teve retração de 24,2%. Os dados são da Agência Nacional do Petróleo, Gás Natural e Biocombustíveis (ANP).

Gráfico 3 – Produção de petróleo – Bahia – Jan. 2022 - Maio. 2023

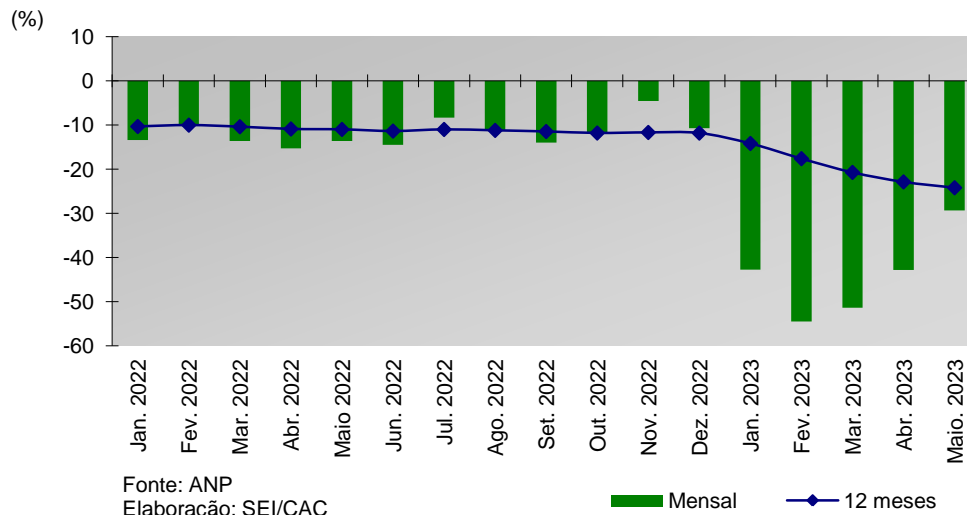

www.sei.ba.gov.br

Produção de gás natural caiu 7,8% em maio

A produção de gás natural disponível na Bahia registrou queda de 7,8% em maio, comparativamente a igual mês do ano de 2022. E no indicador acumulado dos últimos 12 meses observou-se retração de 14,2%. Os dados são da ANP.

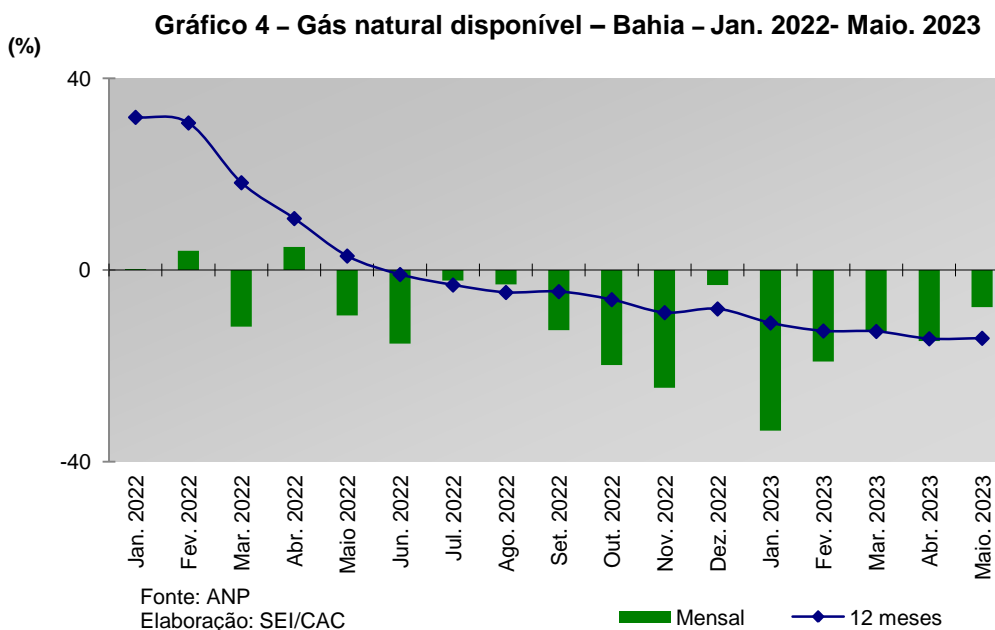

www.sei.ba.gov.br

Produção de derivados de petróleo avançou 3,9% em maio

A produção de derivados de petróleo na Bahia registrou aumento de 3,9% em maio, segundo dados da ANP, quando comparada com a de igual mês de 2022. No indicador acumulado dos últimos 12 meses houve variação positiva de 8,9%.

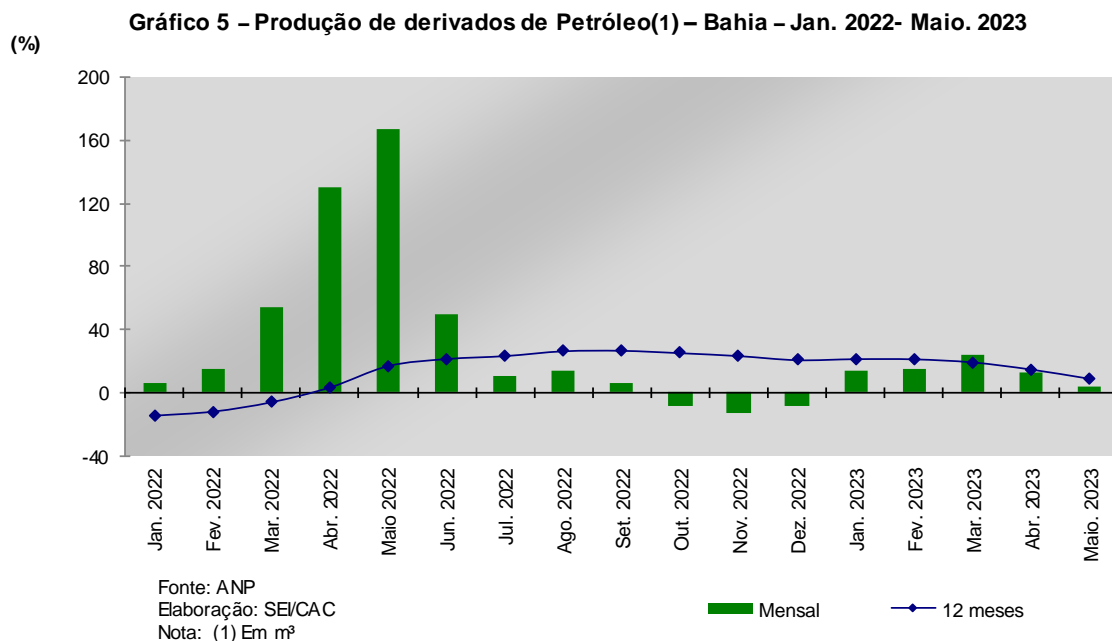

O avanço no processamento de derivados de petróleo em maio foi influenciado, principalmente, pelos resultados positivos na produção de Óleo combustível (15,1%), Óleo diesel (1,0%) e GLP (6,5%).

www.sei.ba.gov.br

Consumo de energia elétrica avançou 1,5% em maio

O consumo de energia elétrica no estado registrou aumento de 1,5% em maio, na comparação com o mesmo mês de 2022, totalizando 2,28 Gwh (gigawatt/hora). No indicador acumulado dos últimos 12 meses o consumo aumentou em 1,9%.

Gráfico 6 – Consumo de energia elétrica – Bahia – Jan. 2022 - Maio. 2023

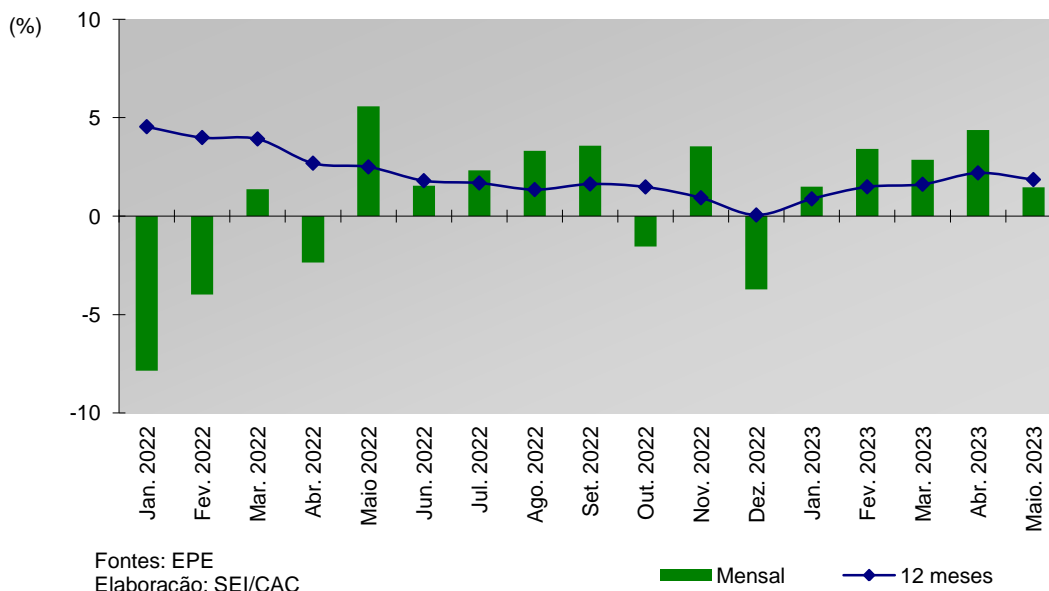

Considerando as classes de consumo de energia, em maio, observa-se crescimento de 6,9% em residencial, já o comercial registrou queda de 2,3% relação ao mesmo mês de 2022. Seguindo a mesma análise, o consumo de energia elétrica industrial (com participação de 35,4% no total) apresentou também queda de 0,3%.

www.sei.ba.gov.br

Exportações baianas alcançaram US\$ 745,2 milhões em junho

As exportações baianas alcançaram um volume de US\$ 745,2 milhões em junho, com queda de 47,2% em relação ao mesmo mês de 2022, e as importações registraram uma retração de 6,7%, com montante de US\$ 635,1 milhões. A balança comercial registrou superávit US\$ 110,1 milhões.

Gráfico 7 – Balança comercial – Bahia – Jan. 2022 - Jun. 2023

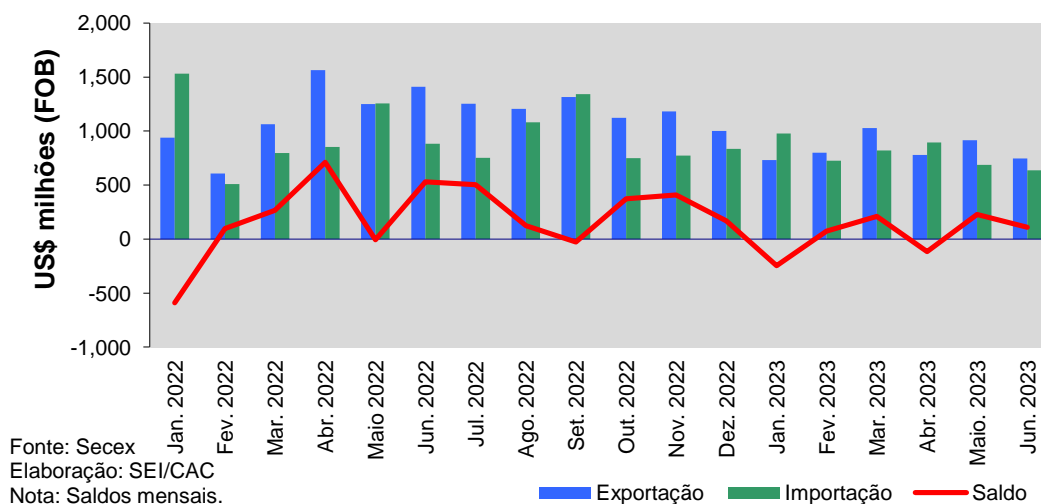

Dentre os segmentos que exerceram pressão significativa no resultado do indicador mensal das exportações, destacaram-se, Soja e derivados (-7,4%), Químicos e petroquímicos (-47,1%), Metais preciosos (-11,4%), Metalúrgicos (-74,7%) e Petróleo e derivados (-97,3%). Em sentido contrário, os principais aumentos nas vendas externas ocorreram em Papel e celulose (9,5%) e Minerais (176,7%). Nas compras externas, em junho, ocorreu queda nas categorias de Bens intermediários (-43,5%), Bens de consumo (-27,9%) e Bens de capital (-7,2%), enquanto houve expansão em Combustíveis e lubrificantes (37,7%).

www.sei.ba.gov.br

Movimentação de cargas houve queda de 8,9% em maio

A movimentação de cargas nos portos baianos registrou diminuição de 8,9% em maio comparativamente ao mesmo mês de 2022. No indicador acumulado dos últimos 12 meses, houve avanço de 4,6%, de acordo com os dados da Companhia das Docas do Estado da Bahia (Codeba).

Gráfico 8 – Movimentação de cargas(1) – Bahia – Jan. 2022- Maio. 2023

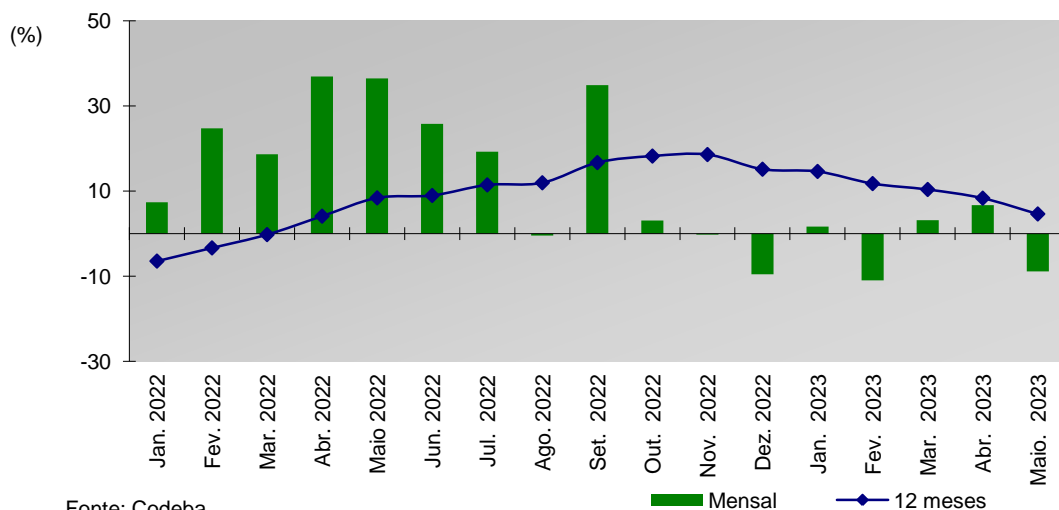

Fonte: Codeba

Elaboração: SEI/CAC

Nota: (1) Portos de Salvador, Aratu, Ilhéus e Terminal Privado. Carga geral, granel sólido, containerizada, produtos líquido e gasoso.

Em maio, destaca-se o desempenho negativo da movimentação de cargas observado em Salvador (-11,6%), Ilhéus (-55,1%) e Terminal privativo (-12,8%). Houve somente avanço no porto de Aratu (17,1%).

www.sei.ba.gov.br

Movimentação de passageiros aumentou 10,7% em junho

A movimentação de passageiros (domésticos e internacionais) no estado da Bahia avançou 10,7% em junho comparado ao mesmo mês de 2022. A movimentação apresentou, no indicador acumulado dos últimos 12 meses, um avanço de 5,0%, segundo dados da Agência Nacional de Aviação Civil (ANAC).

Gráfico 9 – Movimentação de passageiros – Bahia – Jan. 2022 - Jun. 2023

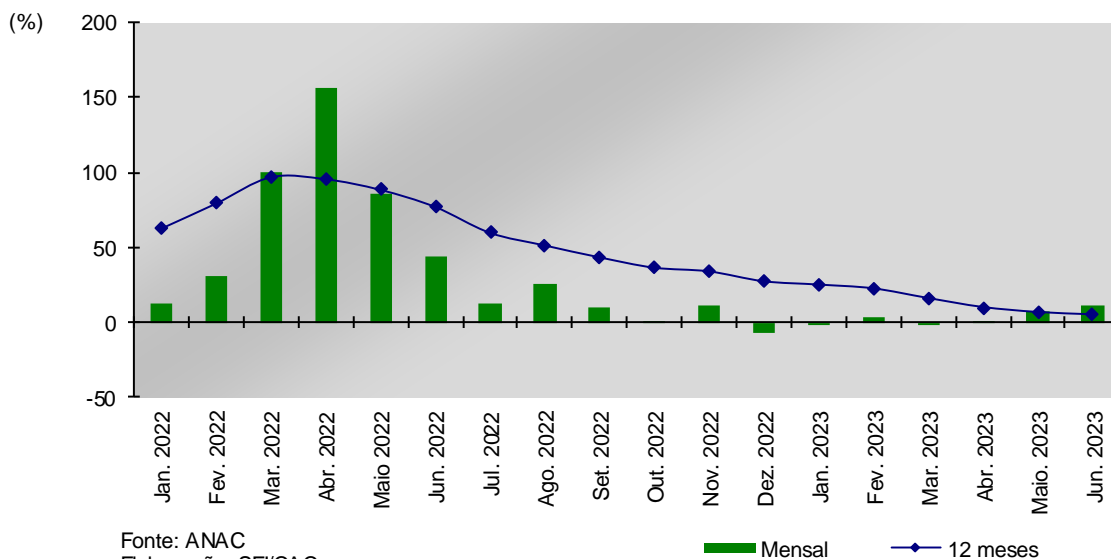

Fonte: ANAC
Elaboração: SEI/CAC
Nota: Embarques + Desembarques.
Não inclui conexões e cabotagens.

O fluxo doméstico teve variação positiva de 10,2%, alcançando um total de 691,8 mil de passageiros em junho. Já o fluxo internacional apresentou um crescimento de 34,6% no período.

www.sei.ba.gov.br

Varejo baiano registrou aumento de 1,5% em maio

O comércio varejista da Bahia, segundo a Pesquisa Mensal de Comércio (PMC) do IBGE, registrou, em maio, variação positiva de 1,5% no volume de vendas comparado ao mesmo mês do ano anterior. O comércio varejista ampliado, que inclui também os segmentos Veículos, motos e peças (-10,1%), Material de construção (-0,7%) e Atacado especializado em produtos alimentícios, bebidas e fumo (63,8%), registrou variação positiva de 12,1% no mês. No indicador acumulado dos últimos 12 meses as vendas do varejo ampliado e restrito registraram variação negativa de, respectivamente, -3,8% e -0,6%.

Gráfico 10 – Volume de vendas do comércio varejista – Bahia – Jan. 2022- Maio. 2023

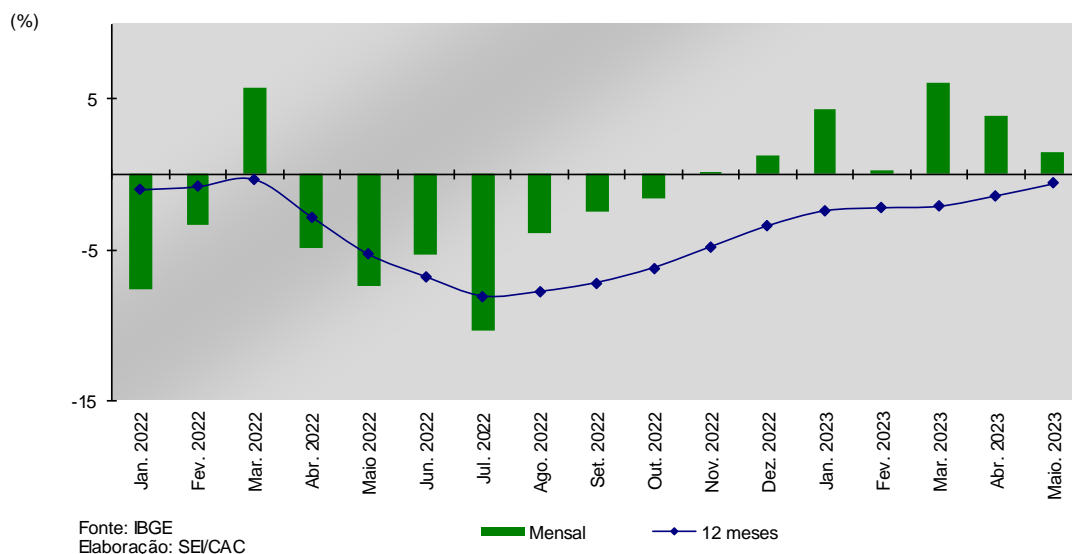

As principais contribuições positivas para a taxa registrada em maio vieram de Combustíveis e lubrificantes (29,4%), Equipamentos e materiais para escritório, informática e comunicação (11,9%) e Artigos farmacêuticos, médicos, ortopédicos, de perfumaria e cosméticos (12,6%). Em sentido contrário, as contribuições negativas vieram, principalmente, dos segmentos Outros artigos de uso pessoal e doméstico (-21,7%), Tecidos, vestuário e calçados (-16,9%), Hipermercados, supermercados, produtos alimentícios, bebidas e fumo (-2,3%) e Móveis e eletrodomésticos (-1,6%).

www.sei.ba.gov.br

Vendas de combustíveis avançaram 9,8% em maio

As vendas de combustíveis na Bahia registraram aumento de 9,8%, em maio, quando comparadas com as vendas do mesmo mês de 2022. No indicador acumulado dos últimos 12 meses observou-se avanço de 0,6%, segundo os dados da ANP.

Gráfico 11 – Venda de combustíveis – Bahia – Jan. 2022- Maio. 2023

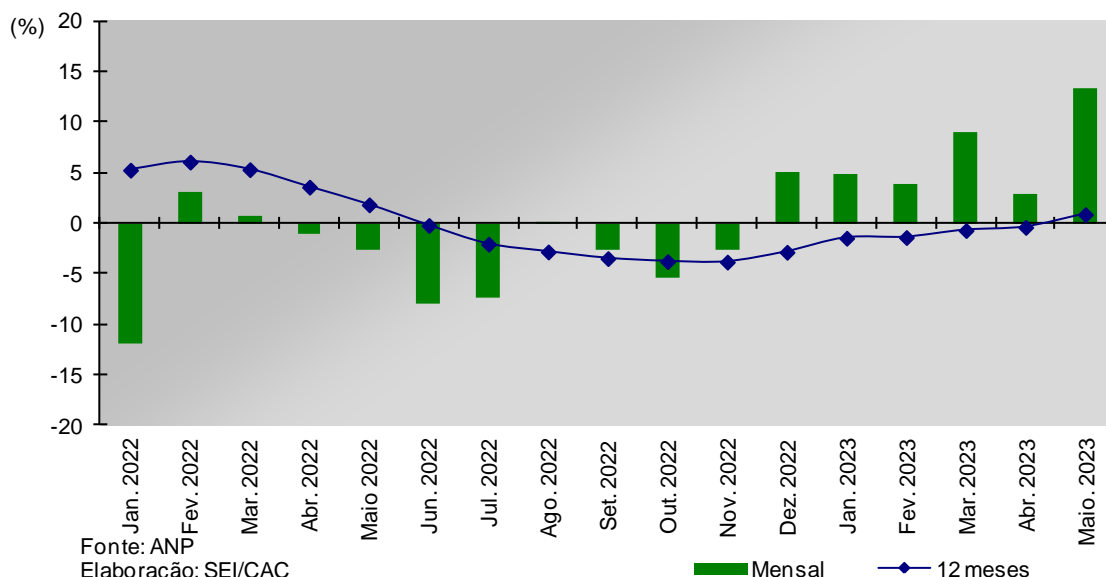

Em maio, destacam-se os aumentos nas vendas de Gasolina (20,5%) e Óleo diesel (13,8%). Em contraposição, houve queda nas vendas de Etanol hidratado (-29,9%) e GLP (-13,8%).

www.sei.ba.gov.br

Emplacamento de veículos aumentou em 8,4% em junho

O emplacamento de veículos na Bahia (automóveis, comerciais leves, caminhões e ônibus) registrou aumento de 8,4% em junho, comparado com igual mês de 2022. O indicador acumulado dos últimos 12 meses registrou taxa positiva de 5,0%, segundo dados divulgados pela Federação Nacional da Distribuição de Veículos Automotores (Fenabreve).

Gráfico 12 – Venda de veículos – Bahia – Jan. 2022 - Jun. 2023

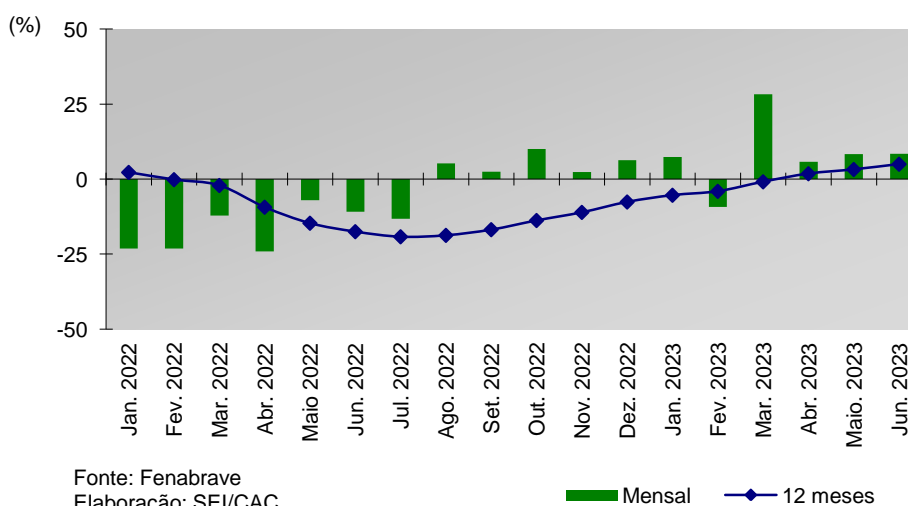

Foram registrados 6.502 veículos em junho de 2023 contra 5.996 emplacamentos em junho de 2022. O segmento Carros de passeio e veículos comerciais leves (picapes, SUVs e similares) teve um total de 6.177 unidades emplacadas, com aumento de 12,4% na comparação com as 5.494 unidades registradas em junho de 2022.

www.sei.ba.gov.br

Volume de serviços avançou 9,7% em maio

O volume de serviços apresentou, em maio, avanço de 9,7%, e a receita nominal de serviços registrou aumento de 8,2% em relação ao mesmo mês de 2022. No indicador acumulado dos últimos 12 meses, o volume de serviços teve aumento de 5,6%, enquanto que a receita nominal do setor apresentou avanço de 12,4%, segundo a Pesquisa Mensal de Serviços (PMS) do IBGE.

Gráfico 13 – Volume de serviços – Bahia – Jan. 2022 - Maio. 2023

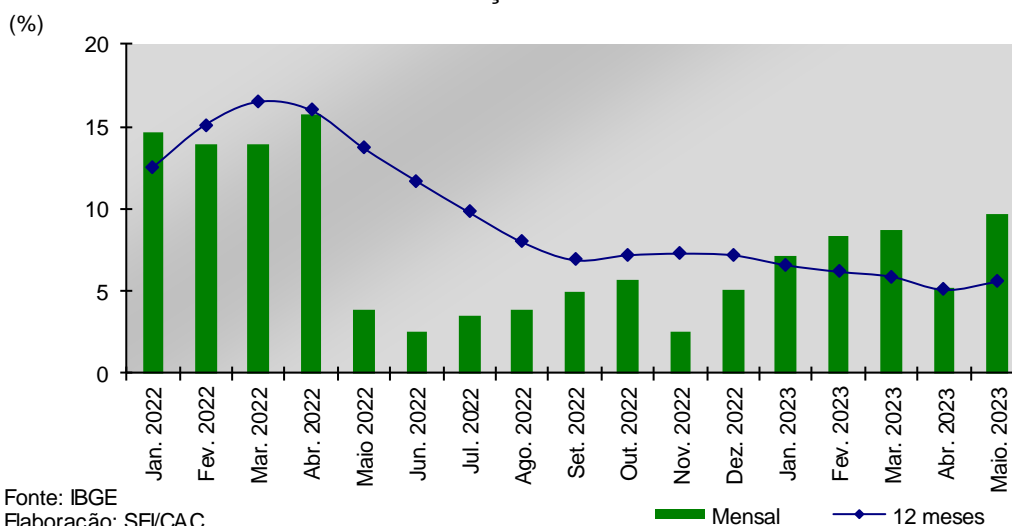

O desempenho dos Serviços, em maio, resultou do avanço, nas categorias de Transportes, serviços auxiliares aos transportes e correio (6,1%), Serviços profissionais, administrativos e complementares (7,3%), Serviços de informação e comunicação (24,8%) e Serviços prestados às famílias (6,0%).

www.sei.ba.gov.br

Cesta básica de Salvador aumentou 2,6% em junho

O valor da cesta básica de Salvador registrou, em maio, avanço de 2,6% em relação ao mesmo mês de 2022. O indicador acumulado dos últimos 12 meses registrou taxa positiva de 11,5%, segundo dados divulgados pelo Departamento Intersindical de Estatísticas e Estudos Socioeconômicos (DIEESE).

Gráfico 14 – Valor da cesta básica – Salvador – Jan. 2022 - Jun. 2023

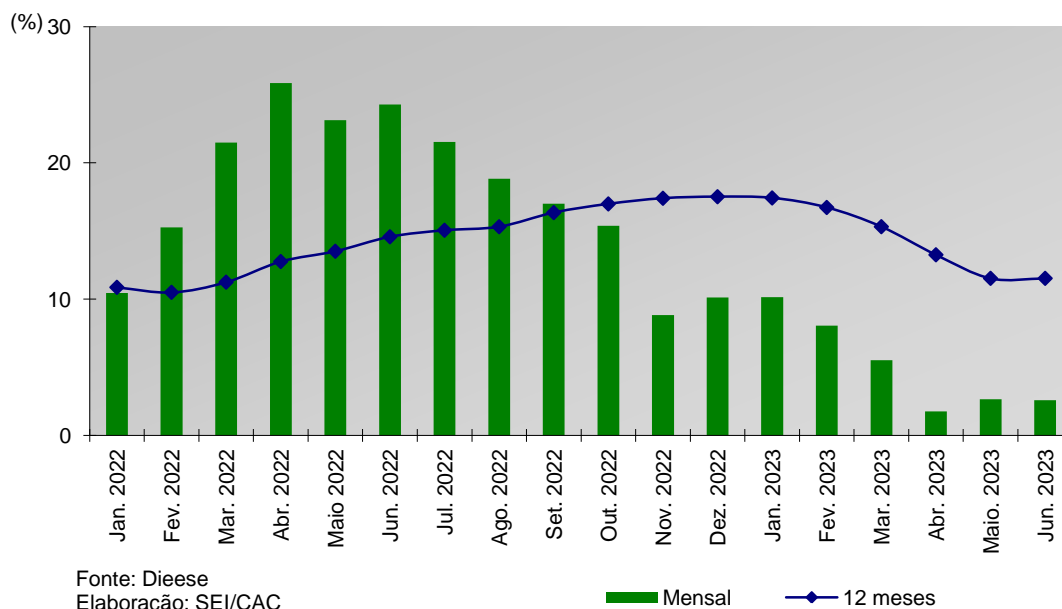

www.sei.ba.gov.br

IPCA da RMS registrou deflação de 0,23% em junho

O Índice de Preços ao Consumidor Amplo (IPCA) da Região Metropolitana de Salvador (RMS) registrou taxa de -0,23% em junho, taxa inferior à registrada em junho de 2022 (1,24%). No indicador acumulado dos últimos 12 meses, o IPCA da RMS fechou em 2,70%, enquanto a taxa para o país foi de 3,16%.

Gráfico 15 – Índice de Preços Nacional Amplo (IPCA)(1) – Brasil e RMS – Jan. 2022 - Jun. 2023

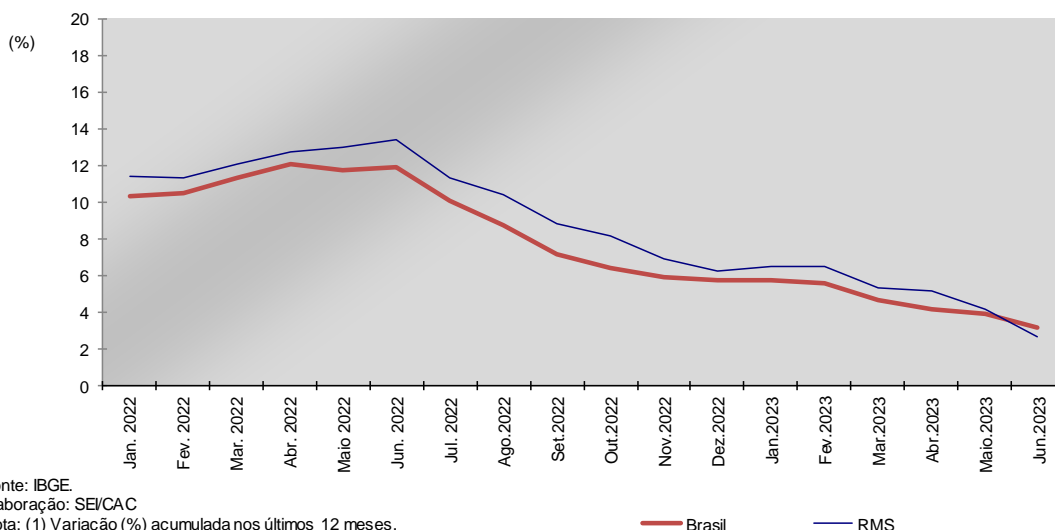

Em termos desagregados, por grandes grupos, observou-se que as contribuições para a deflação dos preços na RMS, em junho, decorreram, principalmente, de Alimentação e bebidas (-0,94%), Habitação (-0,36%), Comunicação (-0,29%) e Artigos de residência (-0,23%). Em sentido contrário, ocorreu inflação em Transportes (0,20%), Vestuário (0,18%), Educação (0,23%) e Despesas pessoais (0,12%).

www.sei.ba.gov.br

Operações de crédito registraram aumento de 0,34% em junho

Os saldos das operações de crédito aumentaram 0,34% entre os meses de maio e junho. No indicador acumulado dos últimos 12 meses os saldos das operações de crédito aumentaram 12,7%, totalizando R\$ 201,9 milhões.

Gráfico 16 – Saldo das operações de crédito(1) – Bahia – Jan. 2022 - Jun. 2023

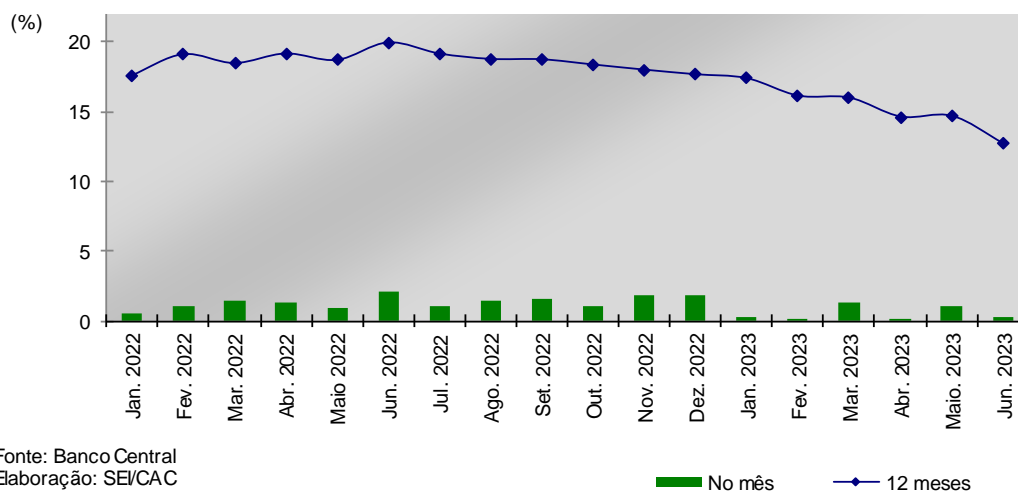

Fonte: Banco Central
Elaboração: SEI/CAC

Nota: (1) Operações com saldo superior a R\$ 1 mil.

■ No mês ◆ 12 meses

Em junho, os créditos contratados por pessoas físicas caíram 0,5% e para pessoas jurídicas aumentaram em 2,1% em relação ao mesmo mês do ano anterior.

www.sei.ba.gov.br

Inadimplência das operações de crédito foi de 4,28% em junho

A inadimplência relativa às operações de crédito no estado diminuiu 0,13 pontos percentuais (p.p.), entre os meses de maio e junho, alcançando 4,28%. A taxa de inadimplência de pessoas físicas caiu em 0,15 p.p. para 5,25%, e de pessoas jurídicas reduziu em 0,04 p.p., para 2,33%.

Gráfico 17 - Inadimplência das operações de crédito(1) – Bahia – Jan. 2022-Jun. 2023

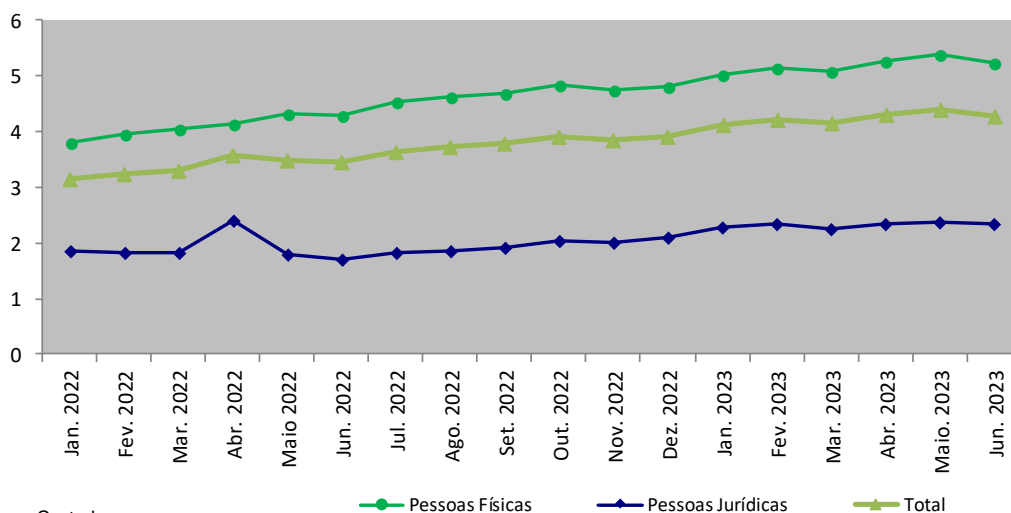

Fonte: Banco Central
Elaboração: SEI/CAC

Nota: (1) Operações com saldo superior a R\$ 1 mil.

www.sei.ba.gov.br

Arrecadação de ICMS caiu 1,1% em junho

O Imposto sobre Circulação de Mercadorias e Serviços (ICMS), principal tributo de arrecadação do estado, totalizou R\$ 3,0 bilhões em junho, com uma variação nominal positiva de 2,0%, e, em termos reais, diminuiu de 1,1% em relação ao mesmo mês do ano anterior. Com esse resultado, o ICMS registrou, em termos reais, queda de 7,7% no indicador acumulado dos últimos doze meses.

Gráfico 18 – Arrecadação de ICMS – Bahia – Jan. 2022- Jun. 2023

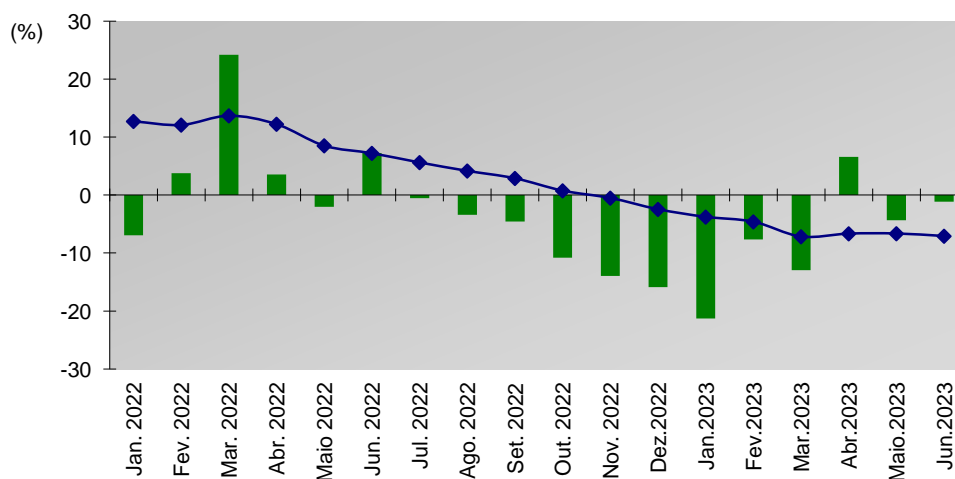

Fonte: Sefaz-Fiplan
Elaboração: SEI/CAC

Nota: Dados sujeitos a retificação. Variação real (a preços correntes de Jun. 2023 - IPCA).

A arrecadação total – ICMS e outros tributos – somou, aproximadamente, R\$ 3,56 bilhões no mês, registrando, em termos reais, queda de 0,1% em relação ao mesmo mês do ano anterior.

www.sei.ba.gov.br

FPE registrou aumento de 2,4% em junho

O Fundo de Participação dos Estados (FPE) totalizou aproximadamente R\$ 1,27 bilhão em junho, com aumento no valor nominal de 5,7%, e, em termos reais, registrou crescimento de 2,4% em relação ao mesmo mês de 2022. No indicador acumulado dos últimos 12 meses, o FPE apresentou aumento real de 7,3%.

Gráfico 19 – Fundo de Participação dos Estados(1) – Bahia – Jan. 2022 - Jun. 2023

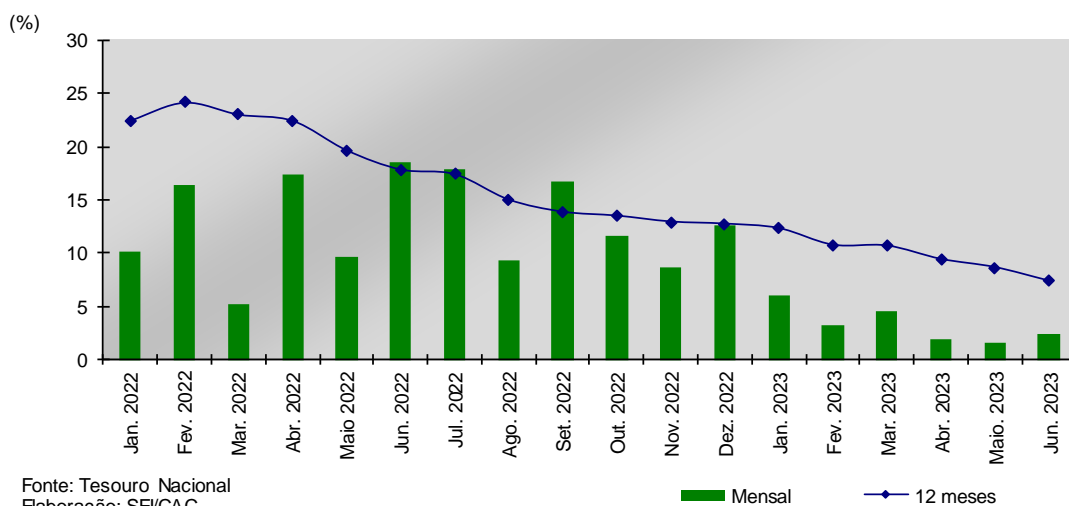

Fonte: Tesouro Nacional

Elaboração: SEI/CAC

Notas: Variação real (a preços correntes de Jun. 2023 - IPCA).

(1) Inclusive Fundeb.

www.sei.ba.gov.br

Taxa de desocupação ficou em 14,4% no 1º trimestre

A taxa de desocupação baiana referente às pessoas de 14 anos ou mais de idade, divulgada pela Pesquisa Nacional por Amostra de Domicílios Contínua (PNAD Contínua), foi de 14,4% no primeiro trimestre de 2023. Na comparação com o trimestre imediatamente anterior, houve acréscimo de 0,9 pontos percentuais (p.p.) e, em relação ao mesmo trimestre de 2022, ocorreu recuo de 3,2 pontos percentuais (p.p.).

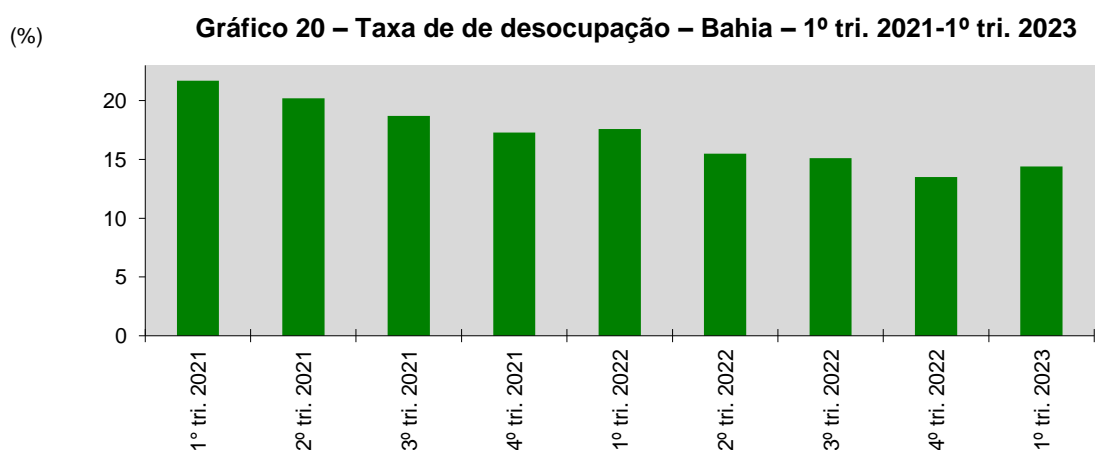

Fonte: IBGE

Elaboração: SEI/CAC

Nota: Taxa de desocupação das pessoas de 14 anos ou mais de idade, na semana de referência.

Com relação ao total da população ocupada, houve aumento de 0,5% na comparação entre o primeiro trimestre de 2023 e o mesmo trimestre de 2022. Por setor de atividade econômica, destaca-se aumento na ocupação em Administração pública, defesa, seguridade social, educação, saúde humana e serviços sociais (2,0%), Indústria geral (7,2%) e Construção (2,2%). Considerando as categorias de ocupação, destacam-se os avanços em Empregados no setor privado com carteira assinada (9,0%), Empregados no setor privado sem carteira (2,4%) e Empregados do setor público (2,0%). Por sua vez, houve queda de 3,0% nos ocupados por conta própria.

www.sei.ba.gov.br

Massa de rendimentos avançou 4,8% no 1º trimestre

A massa de rendimentos real efetivamente recebida pelos ocupados na Bahia, apurada pela PNAD Contínua, registrou variação positiva de 4,8% no primeiro trimestre de 2023 em relação ao mesmo trimestre do ano anterior. No acumulado dos quatro últimos trimestres, a massa de rendimentos real registrou variação positiva de 6,8%, em relação ao mesmo período anterior.

Gráfico 21 – Massa de rendimentos(1) real dos ocupados – Bahia – 1º tri. 2021 - 1º tri. 2023

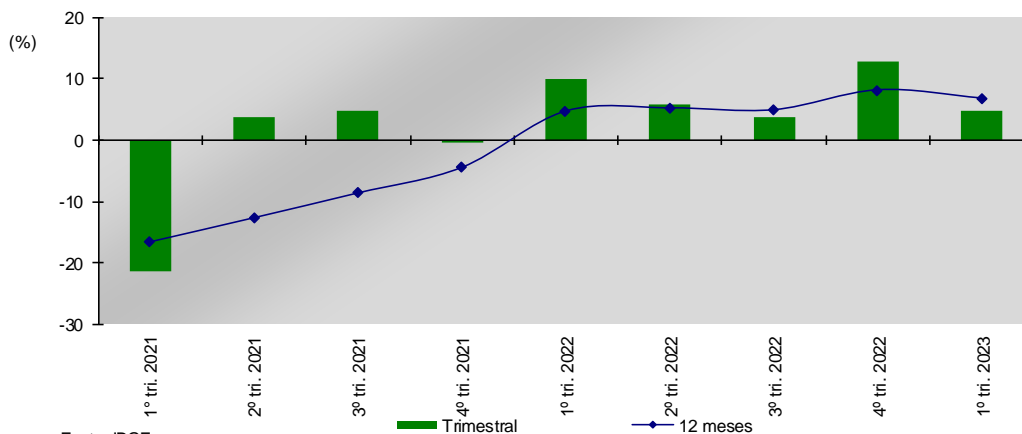

Fonte: IBGE

Elaboração: SEI/CAC

Notas: Usa o deflator do mês do meio do último trimestre de coleta divulgado.

(1) Massa de rendimento de todos os trabalhos, efetivamente recebido por mês, pelas pessoas de 14 anos ou mais de idade, ocupadas na sem

www.sei.ba.gov.br

Bahia registrou saldo positivo de 8.319 mil postos de trabalho em junho

Com base nas informações apuradas pelo Novo Cadastro Geral de Empregados e Desempregados (Novo-CAGED), divulgadas pelo Ministério do Trabalho e Emprego, no mês de junho o estado da Bahia registrou saldo líquido de 8.319 postos de trabalho, representando uma variação relativa positiva 0,43% em relação ao estoque de vínculos celetistas ativos do mês anterior. Os principais setores que contribuíram para o avanço foram Serviços (5.315 postos), Agropecuária (1.607) e Indústria (991 postos). A atividade de Construção registrou perda de 211 postos de trabalho no mês. No acumulado dos últimos 12 meses, o saldo de empregos formais foi de 91.912 postos de trabalho.

Gráfico 22 – Saldo do emprego formal – Bahia – Jan. 2022 - Jun. 2023

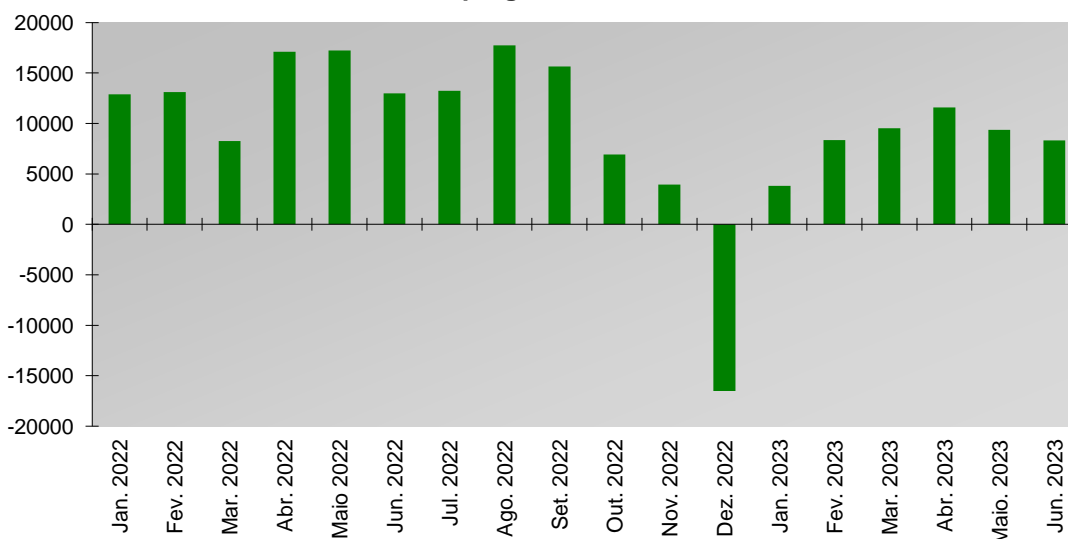

Fonte: Ministério do Trabalho e do Emprego - Caged/Novo Caged
 Elaboração: SEI/CAC
 Nota: Sujeito a alterações devido aos ajustes das declarações fora do prazo.

Em termos espaciais, em junho, a Região Metropolitana de Salvador (RMS) contabilizou saldo positivo de 2.747 postos de trabalho, e no interior do estado também um saldo positivo de 5.572 postos de trabalho.

www.sei.ba.gov.br

Atividade econômica na Bahia avançou 1,9% em maio

A atividade econômica no estado da Bahia, medida pelo Índice do Banco Central Regional (IBCR-BA), registrou aumento de 1,9% em maio, na comparação com o mesmo mês de 2022. No indicador acumulado dos últimos 12 meses, a atividade registrou taxa positiva de 0,9%.

Gráfico 23 – Índice de atividade econômica regional – Bahia – Jan. 2022- Maio. 2023

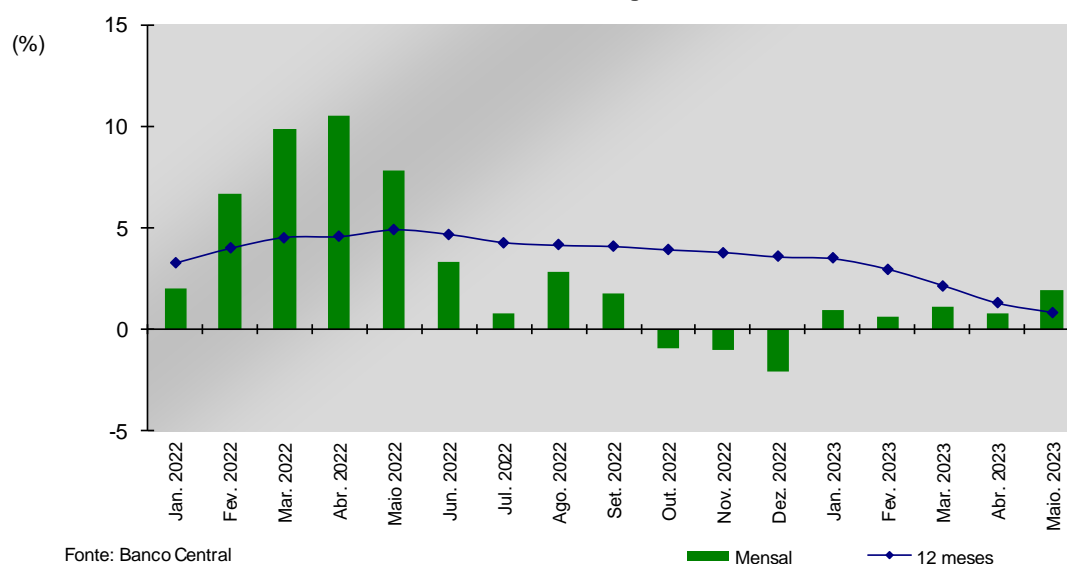

www.sei.ba.gov.br

Confiança do empresariado avançou 33 pontos em junho

O Índice de Confiança do Empresariado Baiano (ICEB), apurado pela Superintendência de Estudos Econômicos e Sociais da Bahia (SEI), avançou 33 pontos entre os meses de maio e junho de 2023, alcançando -37 pontos. A confiança do empresariado baiano manteve-se na zona de Pessimismo Moderado.

Gráfico 24 – Índice de Confiança do Empresariado – Bahia – Jan. 2022- Jun. 2023

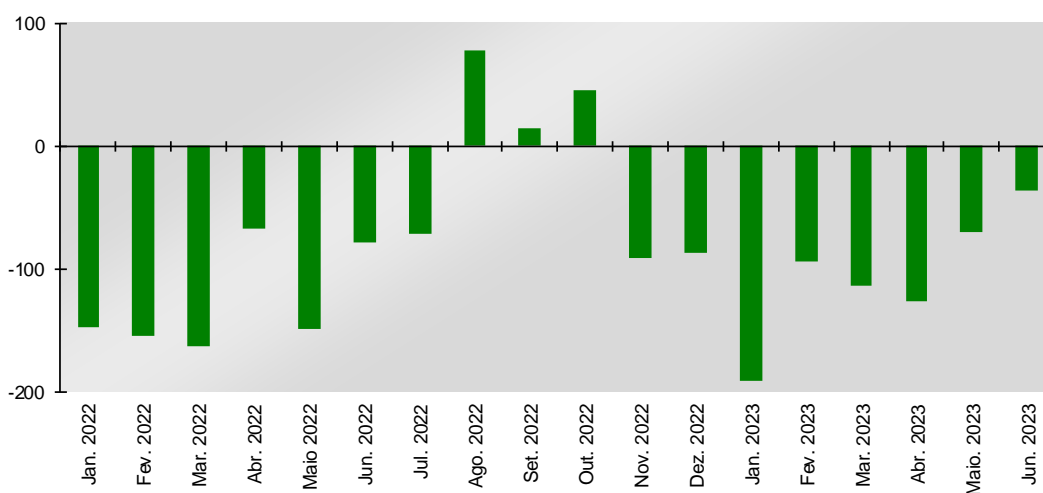

Fonte: SEI/Dipec/Copes
Elaboração: SEI/CAC

Considerando-se as atividades, a confiança de Serviços (-80 pontos), Comércio (-15 pontos) e Agropecuária (-7 pontos) estão na zona de pessimismo moderado, enquanto a Indústria (45 pontos) encontra-se na zona de otimismo moderado. A confiança em relação ao quadro econômico avançou 54 pontos e ao contexto setorial aumentou 23 pontos em relação ao mês anterior. Em junho, o ICEB continuou a indicar pessimismo, ficando abaixo de zero pelo oitavo mês seguido, mesmo indicando um otimismo moderado em relação ao quadro econômico.

Salvador, julho de 2023.

Coordenação de Acompanhamento Conjuntural da SEI