

EMB

Estatísticas dos Municípios Baianos

Salvador • v.4 • n.1 • 2013

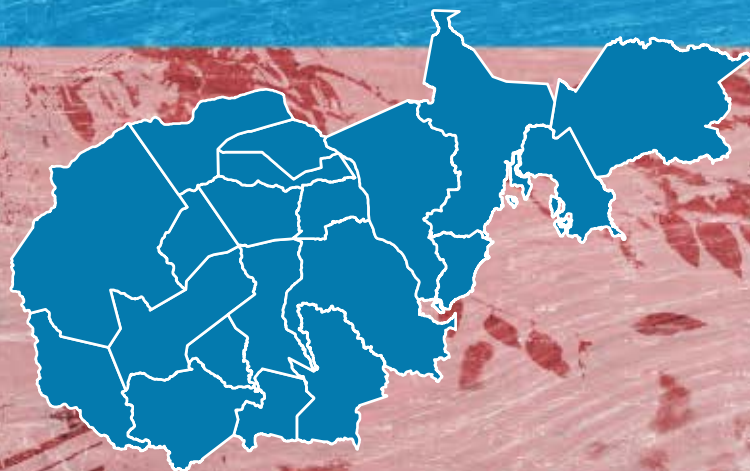

TERRITÓRIO DE IDENTIDADE

Nº

21

RECÔNCAVO

Cabaceiras do Paraguaçu ■ Cachoeira ■ Castro Alves ■ Conceição do Almeida ■ Cruz das Almas ■ Dom Macedo Costa
Governador Mangabeira ■ Maragogipe ■ Muniz Ferreira ■ Muritiba ■ Nazaré ■ Santo Amaro ■ Santo Antônio de Jesus
São Felipe ■ São Félix ■ São Francisco do Conde ■ São Sebastião do Passé ■ Sapeaçu ■ Saubara ■ Varzedo

EMB Estatísticas dos Municípios Baianos

TERRITÓRIO DE IDENTIDADE

Nº 21

RECÔNCAVO

Cabaceiras do Paraguaçu ■ Cachoeira ■ Castro Alves ■ Conceição do Almeida ■ Cruz das Almas ■ Dom Macêdo Costa
Governador Mangabeira ■ Maragogipe ■ Muniz Ferreira ■ Muritiba ■ Nazaré ■ Santo Amaro ■ Santo Antônio de Jesus
São Felipe ■ São Félix ■ São Francisco do Conde ■ São Sebastião do Passé ■ Sapeaçu ■ Saubara ■ Varzedo

Governo do Estado da Bahia
Jaques Wagner

Secretaria do Planejamento
José Sergio Gabrielli

Superintendência de Estudos Econômicos e Sociais da Bahia
José Geraldo dos Reis Santos

Diretoria de Indicadores e Estatísticas – Distat
Gustavo Casseb Pessoti

Coordenação de Estatística – Coest
Urandi Roberto Paiva Freitas

Equipe Técnica

Aida Maria Tavares Bahia
Alex Gama Queiroz dos Santos
Aloísio Machado da Silva Filho
Ângela Cristina R. D. Pereira
Blandino Barreto Santos
Celia Regina U. L. Guanais Mineiro
Eliana Cristina Teles Góis
Francisco C. Magalhães Filho
Iara Pinto Cardoso
Lino Mosquera Navarro
Luís André de Aguiar Alves
Marivaldo Pereira de Brito
Palmiro Torres de Oliveira
Raquel Neves dos Santos
Sigmar Ferreira Barreto
Ana Beatriz Vitória da Silva (estagiária)
Danilo Del Rei Machado (estagiário)
Fernanda Santos Ferrari Santana (estagiária)

Diretoria de Informações Geoambientais – Digeo
Claudio Emilio Pelosi Laranjeira

Coordenação de Recursos Naturais e Ambientais – CRNA
Aline Pereira Rocha

Equipe Técnica

Ana Lúcia Teixeira
Antonio Leonardo Guimarães de Mello
Rita Pimentel

Coordenação de Cartografia e Geoprocessamento – Cartgeo
Equipe Técnica

Anderson Lobo Silva
Angélica Manina de Moraes Cunha Neta
Emerson Santos Borges
Luama Santos Lima
Sayonara Magalhães Figueiredo (Estagiária)

Coordenação de Biblioteca, Normalização e Documentação – Cobi
Eliana Marta Gomes Silva Sousa

Coordenação de Disseminação de Informações – Codin
Ana Paula Porto

Editoria Geral

Elisabete Cristina Teixeira Barretto

Projeto Gráfico

Julio Vilela

Capa

Vinícius Luz Assunção

Editoração

Autor Visual

Produção

Ludmila Nagamatsu
Renata Santos

Estatísticas dos Municípios Baianos [recurso eletrônico] / Superintendência de Estudos Econômicos e Sociais da Bahia. v. 1 (2000 -). – Salvador: SEI, 2012.

v. 4
n. 1
Bianual

Publicado até 2004 com informações das Regiões Econômicas do Estado da Bahia, sendo que, a partir do v. 4, n. 1 e n. 2, contêm informações por Territórios de Identidade. No período de 2010 a 2012 os 27 exemplares das Estatísticas dos Municípios Baianos dos Territórios de Identidade foram publicados em papel.
ISSN 1519-4124

1. Estatística – Municípios – Bahia. I Superintendência de Estudos Econômicos e Sociais da Bahia – SEI

CDU 311.313 (813.8)

Siglas e Abreviaturas

Aneel – Agência Nacional de Energia Elétrica
ANAI – Agência Nacional de Ação Indigenista
APU – Administração Pública
CNES – Cadastro Nacional de Estabelecimentos de Saúde
Coelba – Companhia de Eletricidade do Estado da Bahia
Datasus – Departamento de Informática do Sistema Único de Saúde
DEM – Democratas
Detran – Departamento Estadual de Trânsito
DIS – Diretoria de Informação em Saúde
EBCT – Empresa Brasileira de Correios e Telégrafos
Embasa – Empresa Baiana de Águas e Saneamento S.A.
Funasa – Fundação Nacional de Saúde/Distrito Sanitário Especial Indígena (DSEI)
IBGE – Instituto Brasileiro de Geografia e Estatística
ICMS – Imposto sobre Circulação de Mercadorias e Prestação de Serviços
IGBA – Informações Geológicas e de Recursos Minerais do Estado da Bahia
INCRA – Instituto Nacional de Colonização e Reforma Agrária
Inep – Instituto Nacional de Estudos e Pesquisas Educacionais Anísio Teixeira
IPTU – Imposto Predial e Territorial Urbano
IPVA – Imposto sobre a Propriedade de Veículos
ISS – Imposto sobre Serviços de Qualquer Natureza
ITD – Imposto sobre Transmissão Causa Mortis e Doação de qualquer Bem ou Direito
MDS – Ministério do Desenvolvimento Social e Combate à Fome
MEC – Ministério da Educação
MMA – Ministério do Meio Ambiente
MS – Ministério da Saúde
PAM – Produção Agrícola Municipal
PCB – Partido Comunista Brasileiro
PC do B – Partido Comunista do Brasil
PDT – Partido Democrático Trabalhista
PIB – Produto Interno Bruto
PMDB – Partido do Movimento Democrático Brasileiro
PP – Partido Progressista
PPM – Pesquisa da Pecuária Municipal

PR – Partido da República
PRB – Partido Republicano Brasileiro
PRP – Partido Republicano Progressista
PSB – Partido da Socialista Brasileiro
PSC – Partido Social Cristão
PSDB – Partido da Social Democracia Brasileira
PSOL – Partido Socialismo e Liberdade
PT – Partido dos Trabalhadores
PTB – Partido Trabalhista Brasileiro
PTC – Partido Trabalhista Cristão
PTN – Partido Trabalhista Nacional
PV – Partido Verde
RAIS – Relação Anual de Informações Sociais
Seagri – Secretaria da Agricultura, Pecuária, Irrigação, Reforma Agrária, Pesca e Aquicultura
SEC – Secretaria da Educação do Estado da Bahia
Sefaz – Secretaria da Fazenda do Estado da Bahia
Sema – Secretaria do Meio Ambiente
SEI – Superintendência de Estudos Econômicos e Sociais da Bahia
Sesab – Secretaria da Saúde do Estado da Bahia
SIM – Sistema de Informações sobre Mortalidade
Sinan – Sistema de Informação de Agravos de Notificação
STN – Secretaria do Tesouro Nacional
Suvisa – Superintendência de Vigilância e Proteção da Saúde
TSE – Tribunal Superior Eleitoral

Sinais Convencionais

- ... Dado numérico não disponível.
 - Dado numérico igual a zero não resultante de arredondamento.
 - x Dado numérico omitido a fim de evitar a individualização da informação.
 - 0 Dado numérico igual a zero resultante de arredondamento de um dado numérico originalmente positivo.
- 1991/2002 A abrangência temporal do dado corresponde especificamente aos anos indicados.
- 1991-2002 A abrangência temporal do dado corresponde ao período indicado.

Fontes das Informações Geográficas

1.1 Regionalização

Instituto Brasileiro de Geografia e Estatística (IBGE) – 1990

Diário Oficial do Estado (DOE) – 1966-2012

Lei nº 12.504 publicada no DOE de 21 e 22 jan. 2012

1.2 Legislação Político-Administrativa

Diário Oficial do Estado (DOE) – 1952-1989

As informações relativas aos Distritos Municipais são fornecidas pelo IBGE

2.1 Indicadores Geográficos

Instituto Brasileiro de Geografia e Estatística (IBGE) – 2010

Departamento de Infraestrutura de Transportes da Bahia (Derba) – 2007

2.2 Recursos Naturais

Superintendência de Estudos Econômicos e Sociais da Bahia (SEI) – 1997/2006

Empresa Brasileira de Pesquisa Agropecuária (Embrapa) – 1999

Radar na Amazônia (Radambrasil) – 1981-1983

Superintendência de Geologia e Recursos Minerais (SGM) – 1994

Centro de Planejamento da Bahia (Ceplab) – 1979

Informações Geológicas e de Recursos Minerais do Estado da Bahia (IGBA) – 2008

2.3 Área Especial

Diário Oficial da União (DOU) – 2000

Diário Oficial do Estado (DOE) – 1971-2006

Coordenação de Desenvolvimento Agrário (CDA) – 2009

Instituto Nacional de Colonização e Reforma Agrária/Bahia (INCRA) – 2011

Secretaria do Meio Ambiente (Sema) – 2013

Ministério do Meio Ambiente (MMA) – 2013

Secretaria da Agricultura, Pecuária, Irrigação, Reforma Agrária, Pesca e Aquicultura (Seagri) – 2011

Agência Nacional de Energia Elétrica (Aneel) – 2011/2013

Agência Nacional de Ação Indigenista (ANAI) – 2011

Fundação Nacional de Saúde (Funasa)/Distrito Sanitário Especial Indígena (DSEI) – 2011

Territórios de Identidade – Estado da Bahia	15
Aspectos gerais do Território de Identidade Recôncavo – Bahia	16
Índice de Desenvolvimento Social do Território de Identidade Recôncavo – Bahia	17
Cabaceiras do Paraguaçu – Território de Identidade Recôncavo	20
Cachoeira – Território de Identidade Recôncavo	38
Castro Alves – Território de Identidade Recôncavo	58
Conceição do Almeida – Território de Identidade Recôncavo	76
Cruz das Almas – Território de Identidade Recôncavo	94
Dom Macêdo Costa – Território de Identidade Recôncavo	114
Governador Mangabeira – Território de Identidade Recôncavo	132
Maragogipe – Território de Identidade Recôncavo	150
Muniz Ferreira – Território de Identidade Recôncavo	168
Muritiba – Território de Identidade Recôncavo	186
Nazaré – Território de Identidade Recôncavo	204
Santo Amaro – Território de Identidade Recôncavo	222
Santo Antônio de Jesus – Território de Identidade Recôncavo	242
São Felipe – Território de Identidade Recôncavo	262
São Félix – Território de Identidade Recôncavo	280
São Francisco do Conde – Território de Identidade Recôncavo	298
São Sebastião do Passé – Território de Identidade Recôncavo	316
Sapeaçu – Território de Identidade Recôncavo	334
Saubara – Território de Identidade Recôncavo	352
Varzedo – Território de Identidade Recôncavo	370

Plano de Apresentação Tabular

1 Informações Gerais

1.1 Regionalização

1.2 Legislação Político/Administrativa

2 Informações Geográficas

2.1 Indicadores Geográficos

2.1.1 Área, coordenadas geográficas, altitude e distância da capital

2.2 Recursos Naturais

2.2.1 Clima

2.2.2 Solo

2.2.3 Vegetação

2.2.4 Geomorfologia

2.2.5 Geologia

2.2.6 Ocorrências minerais

2.2.7 Hidrografia

2.3 Área Especial

2.3.1 Unidades de conservação

2.3.2 Projetos de assentamento de reforma agrária

2.3.3 Projetos cédula da terra

2.3.4 Projetos crédito fundiário e combate à pobreza rural

3 Características Demográficas e Sociais

3.1 Demografia

3.1.1 População, área e densidade demográfica do município, no estado da Bahia – 2000/2010

3.1.2 População, por situação de domicílio, do município, no estado da Bahia – 2010

3.1.3 População, por sexo, no município, no estado da Bahia - 2010

3.1.4 Domicílios, por espécie, no município, no estado da Bahia – 2010

3.2 Pessoal Ocupado

3.2.1 Pessoal ocupado no mercado formal de trabalho, por setor de atividade econômica, no município, no estado da Bahia – 2007-2010

3.2.2 Grau de instrução do pessoal ocupado no mercado formal de trabalho, no município, no estado da Bahia – 2007-2010

3.3 Educação

3.3.1 Educação infantil

3.3.1.1 Estabelecimentos com educação infantil, por localização e dependência administrativa, no município, no estado da Bahia – 2007-2010

3.3.1.2 Matrícula inicial na educação infantil, por localização e dependência administrativa, no município, no estado da Bahia – 2007-2010

3.3.1.3 Funções docentes na educação infantil, por localização e dependência administrativa, no município, no estado da Bahia – 2007-2010

3.3.2 Ensino fundamental

- 3.3.2.1 Estabelecimentos com ensino fundamental, por localização e dependência administrativa, no município, no estado da Bahia – 2007-2010
- 3.3.2.2 Matrícula inicial no ensino fundamental, por localização e dependência administrativa, no município, no estado da Bahia – 2007-2010
- 3.3.2.3 Funções docentes no ensino fundamental, por localização e dependência administrativa, no município, no estado da Bahia – 2007-2010

3.3.3 Ensino médio

- 3.3.3.1 Estabelecimentos com ensino médio, por localização e dependência administrativa, no município, no estado da Bahia – 2007-2010
- 3.3.3.2 Matrícula inicial no ensino médio, por localização e dependência administrativa, no município, no estado da Bahia – 2007-2010
- 3.3.3.3 Funções docentes no ensino médio, por localização e dependência administrativa, no município, no estado da Bahia – 2007-2010

3.3.4 Educação de jovens e adultos

- 3.3.4.1 Estabelecimentos com educação de jovens e adultos, por localização e dependência administrativa, no município, no estado da Bahia – 2007-2010
- 3.3.4.2 Matrícula inicial na educação de jovens e adultos, por localização e dependência administrativa, no município, no estado da Bahia – 2007-2010
- 3.3.4.3 Funções docentes na educação de jovens e adultos, por localização e dependência administrativa, no município, no estado da Bahia – 2007-2010

3.3.5 Educação Superior

- 3.3.5.1 Instituições de educação superior, segundo a dependência administrativa, no município, no estado da Bahia 2007-2010
- 3.3.5.2 Matrícula na educação superior, segundo a dependência administrativa, no município, no estado da Bahia 2007-2010
- 3.3.5.3 Concluintes da educação superior, segundo a dependência administrativa, no município, no estado da Bahia 2007-2010
- 3.3.5.4 Matrícula e concluintes por áreas e cursos, no município, no estado da Bahia – 2007-2010

3.4 Saúde

- 3.4.1 Hospitais conveniados com o SUS, segundo a esfera administrativa e leitos, no município, no estado da Bahia 2007-2010
- 3.4.2 Servidores estaduais da área de saúde, segundo o tipo de ocupação, no município, no estado da Bahia – 2007-2010
- 3.4.3 Óbitos, por grupo de causas, no município, no estado da Bahia – 2007-2010
- 3.4.4 Óbitos, por faixa etária, no município, no estado da Bahia – 2007-2010
- 3.4.5 Casos de algumas doenças transmissíveis, de notificação obrigatória, independentes de confirmação, no município, no estado da Bahia – 2007-2010
- 3.4.6 Casos de algumas doenças sexualmente transmissíveis, de notificação obrigatória, independentes de confirmação, no município, no estado da Bahia – 2007-2010

3.5 Índice de Desenvolvimento Social

- 3.5.1 Índice de Desenvolvimento Social, segundo seus componentes, no município, no estado da Bahia – 2002, 2004, 2006
- 3.5.2 Situação do Programa Bolsa Família no município, no estado da Bahia – 2010/2012

4 Transporte

4.1 Veículos registrados, por tipo, no município, no estado da Bahia – 2008-2011

5 Serviços Básicos

5.1 Energia Elétrica

5.1.1 Consumidores de energia elétrica, por classe, no município, no estado da Bahia – 2008-2011

5.1.2 Consumo de energia elétrica, por classe, no município, no estado da Bahia – 2008-2011

5.2 Abastecimento d'Água

5.2.1 Ligações, economias e volume de água faturado no município, no estado da Bahia – 2007-2010

5.3 Correios

5.3.1 Agências de correios e unidades operacionais de atendimento no município, no estado da Bahia – 2007-2010

5.4 Bancos

5.4.1 Distribuição de agências bancárias no município, no estado da Bahia – 2007-2010

6 Informações Econômicas

6.1 Agropecuária

6.1.1 Produção, área colhida e rendimento médio dos principais produtos agrícolas no município, no estado da Bahia 2007-2010

6.1.2 Efetivo dos principais rebanhos no município, no estado da Bahia – 2007-2010

6.1.3 Produção dos principais produtos de origem animal no município, no estado da Bahia – 2007-2010

6.1.4 Financiamentos concedidos a produtores e cooperativas, por atividade e finalidade, no município, no estado da Bahia – 2008-2011

6.2 PIB Municipal

6.2.1 Valor Adicionado, PIB e PIB per capita a preços correntes no município, no estado da Bahia – 2006-2009

6.3 Finanças Públicas

6.3.1 Arrecadação municipal, estadual e transferências constitucionais no município, no estado da Bahia – 2007-2010

6.4 Índice de Desenvolvimento Econômico

6.4.1 Índice de Desenvolvimento Econômico, segundo seus componentes, no município, no estado da Bahia 2002, 2004, 2006

7 Justiça Eleitoral

7.1 Eleitorado e abstenção nas eleições no município, no estado da Bahia – 2010

7.2 Resultado das eleições para presidente e governador no município, no estado da Bahia – 2010

7.3 Resultado das eleições para prefeito no município, no estado da Bahia – 2008

Siglas e Abreviaturas	III
Sinais Convencionais	V
Fontes das Informações Geográficas	VI
Cartogramas	VII
Plano de Apresentação Tabular	VIII
Apresentação	13
Municípios Contemplados	
Cabaceiras do Paraguaçu.....	19
Cachoeira	37
Castro Alves.....	57
Conceição do Almeida	75
Cruz das Almas	93
Dom Macêdo Costa	113
Governador Mangabeira	131
Maragogipe	149
Muniz Ferreira.....	167
Muritiba	185
Nazaré	203
Santo Amaro	221
Santo Antônio de Jesus	241
São Felipe.....	261
São Félix	279
São Francisco do Conde	297
São Sebastião do Passé	315
Sapeaçu	333
Saubara.....	351
Varzedo.....	369

A Superintendência de Estudos Econômicos e Sociais da Bahia (SEI) disponibiliza o primeiro número do quarto volume da publicação *Estatísticas dos Municípios Baianos*, oferecendo para a sociedade informações relativas às características socioeconômicas dos municípios que compõem o Território de Identidade Recôncavo.

Esta publicação tem a finalidade de retratar a evolução econômica e social dos municípios baianos nos anos mais recentes. Adicionalmente, são apresentadas informações geográficas e ambientais. Dessa forma, a publicação cumpre o papel de subsidiar com significativas informações os formuladores de políticas públicas e os estudiosos e pesquisadores em geral.

Neste número são contemplados os municípios de Cabaceiras do Paraguaçu, Cachoeira, Castro Alves, Conceição do Almeida, Cruz das Almas, Dom Macêdo Costa, Governador Mangabeira, Maragogipe, Muniz Ferreira, Muritiba, Nazaré, Santo Amaro, Santo Antônio de Jesus, São Felipe, São Felix, São Francisco do Conde, São Sebastião do Passé, Sapeaçu, Saubara e Varzedo.

A SEI agradece a colaboração das instituições que forneceram os registros administrativos indispensáveis à produção de estatísticas e indicadores aqui divulgados.

TERRITÓRIOS DE IDENTIDADE ESTADO DA BAHIA



Fonte: Bahia (2012).

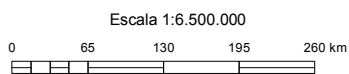

ASPECTOS GERAIS DO TERRITÓRIO DE IDENTIDADE RECÔNCAVO - BAHIA

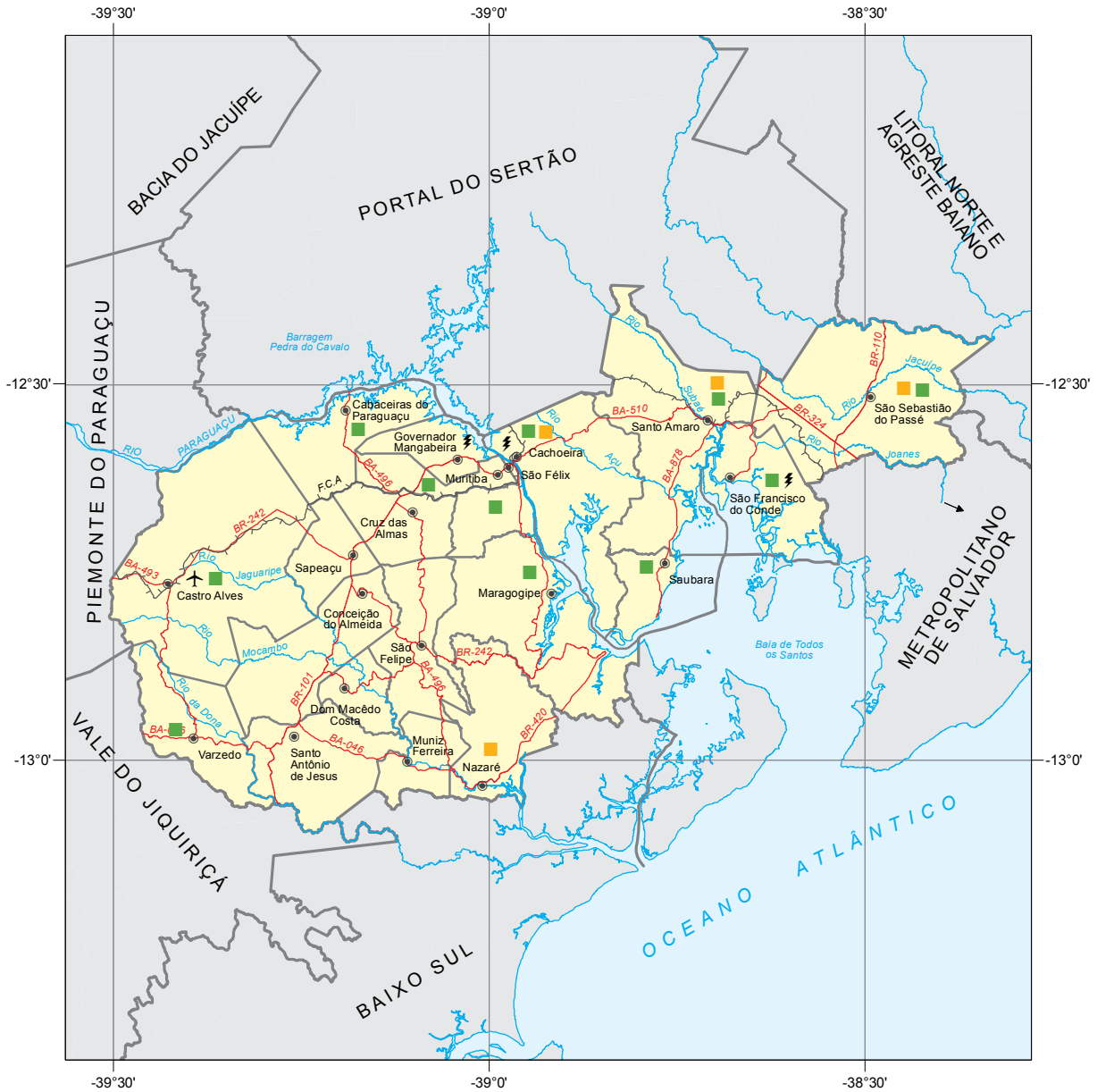

Fonte: Bahia (2012), SEI (2010), Sema (2013), MMA (2013), INCRA (2011), CDA (2009), Aneel (2012).



- | | | | |
|-----|--------------------|---|-----------------------------|
| ● | Cidade | ✈ | Terminal aéreo |
| --- | Limite estadual | ■ | Reforma agrária |
| — | Limite municipal | ■ | Unidade de conservação |
| — | Limite territorial | ⚡ | Usina de geração de energia |
| — | Rodovia | | |
| — | Ferrovia | | |
| — | Curso d'água | | |
| — | Barragem | | |

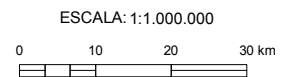

ÍNDICE DE DESENVOLVIMENTO SOCIAL DO TERRITÓRIO DE IDENTIDADE RECÔNCAVO - BAHIA

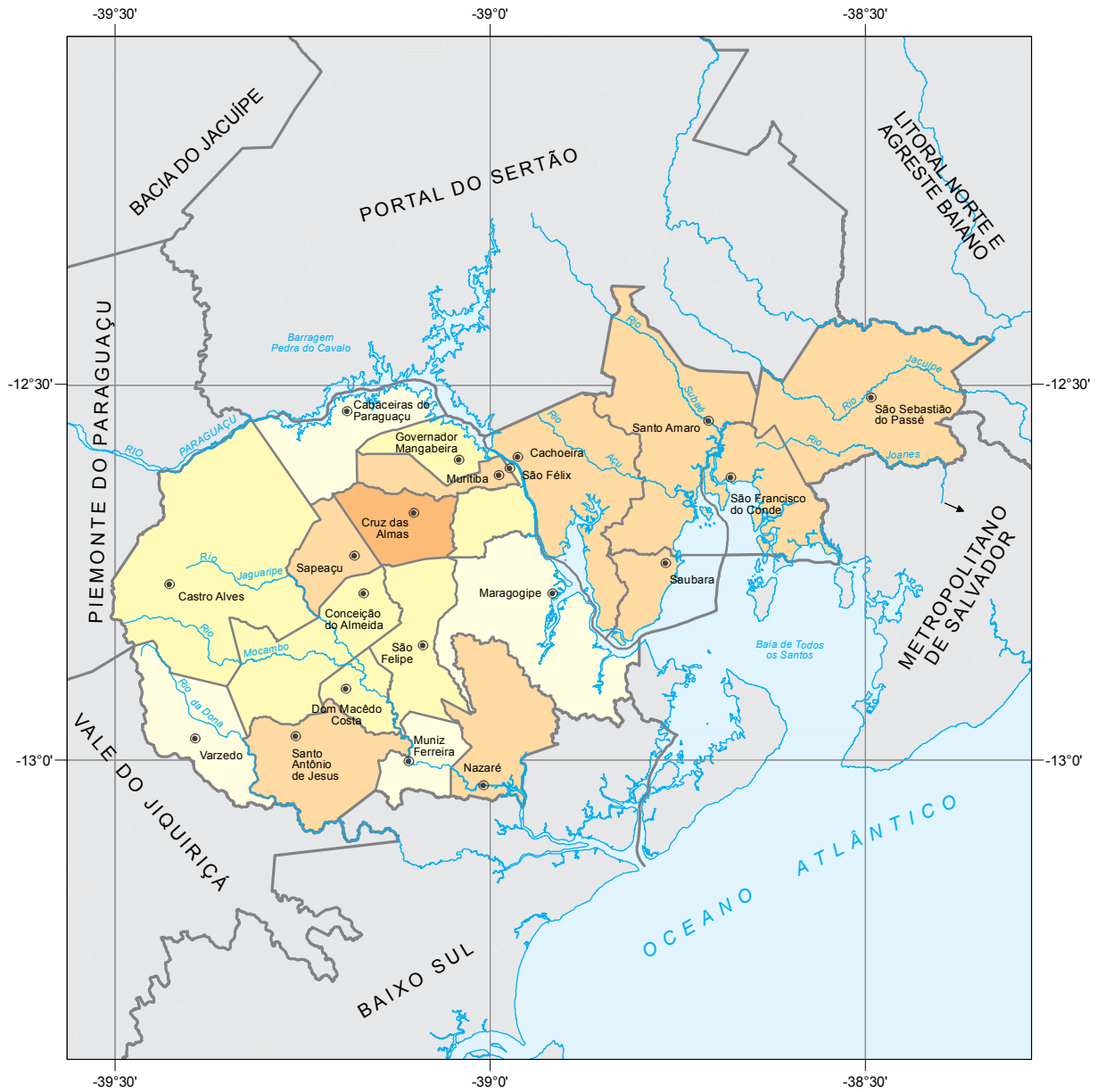

Fonte: Bahia (2012), SEI (2006).

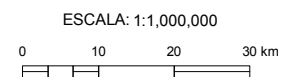
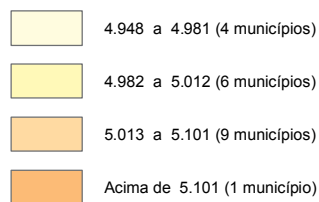

Cabaceiras do Paraguaçu



Foto: Lourival Custódio



CABACEIRAS DO PARAGUAÇU

TERRITÓRIO DE IDENTIDADE RECÔNCAVO

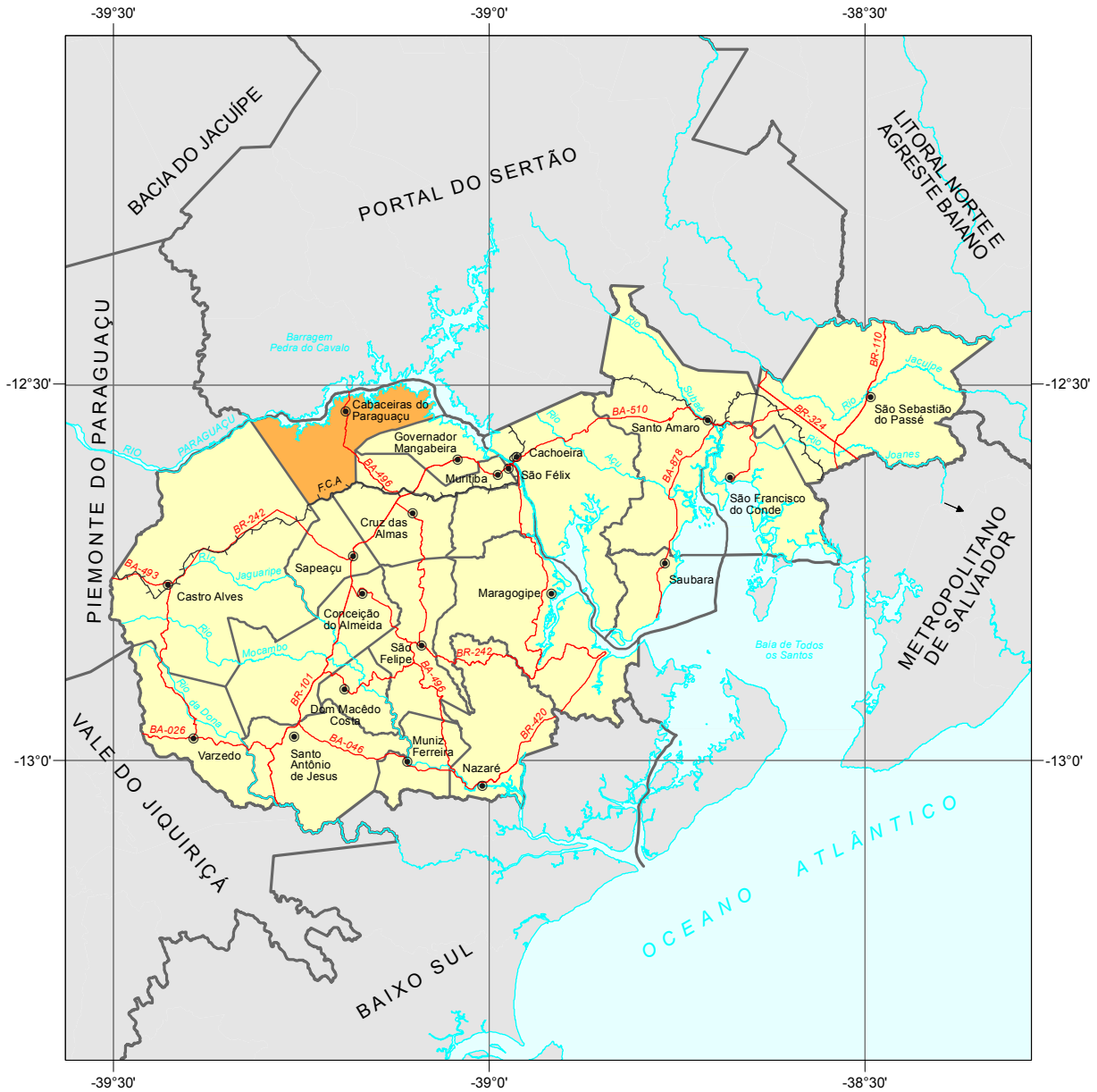

Fonte: Bahia (2012), SEI (2010).



Município em destaque

ESCALA: 1:1.000.000



1 Informações Gerais

1.1 Regionalização

Mesorregião Geográfica: Metropolitana de Salvador

Microrregião Geográfica: 20. Santo Antônio de Jesus

Região Econômica: 03. Recôncavo Sul

Região Administrativa: 31. Cruz das Almas

Eixo de Desenvolvimento: Grande Recôncavo

Território de Identidade: 21. Recôncavo

Incluído na Região Semiárida

1.2 Legislação Político/Administrativa

Lei de Criação: nº 5010 de 13/06/1989. Publicada no DOE de 14/06/1989

Lei Vigente: nº 5010 de 13/06/1989. Publicada no DOE de 14/06/1989

Outras Leis de Referência: Governador Mangabeira nº 9.386 de 12/01/2005. Publicada no DOE de 13/01/2005

Município de Origem: Muritiba

Distritos: Cabaceiras do Paraguaçu (sede) e Geolândia

Limites Intermunicipais: Antônio Cardoso, Castro Alves, Conceição da Feira, Cruz das Almas, Governador Mangabeira, Muritiba, Santo Estevão e Sapeaçu

2 Informações Geográficas

2.1 Indicadores Geográficos

2.1.1 Área, coordenadas geográficas, altitude e distância da capital

Área (Km ²)	Coordenadas Geográficas		Altitude (m)	Distância da Capital (Km)
	Latitude Sul	Longitude Oeste		
226,0	-12°32'08"	39°11'27"	210	141

Fontes: IBGE (2010), Derba (2007).

2.2 Recursos Naturais

2.2.1 Clima

Tipo Climático: **Semiárido**

Temperatura média anual (°C): **24,2**

Período chuvoso: **março a julho**

Pluviosidade anual (mm): **798,5**

2.2.2 Solo

Planossolos, Chernossolos e Latossolos

2.2.3 Vegetação

Floresta Estacional Decidual e Contato Caatinga/Floresta Estacional

2.2.4 Geomorfologia

Pediaplano Sertanejo e Tabuleiros Interioranos

2.2.5 Geologia

Depósitos Eluvionares e Coluvionares e Gnaisses Charnockíticos

2.2.6 Ocorrências minerais

Quartzo e Feldspato

2.2.7 Hidrografia

Bacia hidrográfica: **Bacia do Rio Paraguaçu**

Rio(s) principal(is): **Rio Paraguaçu, Rio Olho D'Água e Rio Capivari**

Áreas irrigadas: -

Espelhos d' água: **Barragem de Pedra do Cavalo**

2.3 Área Especial

2.3.1 Unidades de conservação

Parque Histórico Castro Alves e APA do Lago de Pedra do Cavalo

2.3.2 Projetos de assentamento de reforma agrária -

2.3.3 Projetos cédula da terra -

2.3.4 Projetos crédito fundiário e combate à pobreza rural -



3 Características Demográficas e Sociais

3.1 Demografia

3.1.1 População, área e densidade demográfica do município de Cabaceiras do Paraguaçu, no estado da Bahia – 2000/2010

Ano	População	Área (km ²)	Densidade Demográfica (hab/km ²)
2000	15.547	213,55	72,80
2010	17.327	226,00	76,66

Fonte: IBGE-Censo Demográfico.

3.1.2 População, por situação de domicílio, no município de Cabaceiras do Paraguaçu, no estado da Bahia – 2010

Situação de Domicílio	População
Total	17.327
Urbana	4.644
Rural	12.683

Fonte: IBGE-Censo Demográfico.

3.1.3 População, por sexo, no município de Cabaceiras do Paraguaçu, no estado da Bahia – 2010

Sexo	População
Total	17.327
Homens	8.549
Mulheres	8.778

Fonte: IBGE-Censo Demográfico.

3.1.4 Quantidade de domicílios, por espécie, no município de Cabaceiras do Paraguaçu, no estado da Bahia – 2010

Espécie	Domicílios
Total geral	5.170
Particulares	5.169
Ocupados	4.321
Não ocupados	848
Fechado	-
Uso ocasional	312
Vago	536
Coletivos	1
Com morador	1
Sem morador	-

Fonte: IBGE-Censo Demográfico.

3.2 Pessoal Ocupado

3.2.1 Pessoal ocupado no mercado formal de trabalho, por setor de atividade econômica, no município de Cabaceiras do Paraguaçu, no estado da Bahia – 2007-2010

Setor de Atividade	2007	2008	2009	2010
Extrativa mineral	-	-	-	-
Indústria de transformação	4	3	6	8
Serviços industriais de utilidade pública	-	-	-	-
Construção civil	-	-	-	-
Comércio	56	66	63	71
Serviços	18	24	20	29
Administração pública	572	633	800	706
Agropecuária, extrativa vegetal, caça e pesca	35	29	32	32

Fonte: Ministério do Trabalho-RAIS.

3.2.2 Grau de instrução do pessoal ocupado no mercado formal de trabalho, no município de Cabaceiras do Paraguaçu, no estado da Bahia – 2007-2010

Grau de Instrução	2007	2008	2009	2010
Analfabeto	19	18	24	24
Até o 5º ano incompleto do ensino fundamental	77	77	59	56
5º ano completo do ensino fundamental	53	48	33	30
Do 6º ao 9º ano incompleto do ensino fundamental	57	51	55	48
Ensino fundamental completo	59	56	38	37
Ensino médio incompleto	36	30	49	40
Ensino médio completo	353	439	540	494
Educação superior incompleta	5	8	34	32
Educação superior completa	26	28	89	85
Mestrado completo	-	-	-	-
Doutorado completo	-	-	-	-

Fonte: Ministério do Trabalho-RAIS.

3.3 Educação

3.3.1 Educação infantil

3.3.1.1 Estabelecimentos com educação infantil, por localização e dependência administrativa, no município de Cabaceiras do Paraguaçu, no estado da Bahia – 2007-2010

Ano	Estabelecimentos								
	Total	Urbana				Rural			
		Federal	Estadual	Municipal	Privada	Federal	Estadual	Municipal	Privada
2007	21	-	-	2	-	-	-	19	-
2008	20	-	-	2	-	-	-	18	-
2009	21	-	-	2	-	-	-	19	-
2010	22	-	-	2	1	-	-	19	-

Fontes: SEC, MEC/Inep.



3.3.1.2 Matrícula inicial na educação infantil, por localização e dependência administrativa, no município de Cabaceiras do Paraguaçu, no estado da Bahia – 2007-2010

Ano	Matrícula Inicial								
	Total	Urbana				Rural			
		Federal	Estadual	Municipal	Privada	Federal	Estadual	Municipal	Privada
2007	1.071	-	-	424	-	-	-	647	-
2008	1.095	-	-	463	-	-	-	632	-
2009	1.309	-	-	557	-	-	-	752	-
2010	917	-	-	338	42	-	-	537	-

Fontes: SEC, MEC/Inep.

Nota: O mesmo aluno pode ter mais de uma matrícula.

3.3.1.3 Funções docentes na educação infantil, por localização e dependência administrativa, no município de Cabaceiras do Paraguaçu, no estado da Bahia – 2007-2010

Ano	Funções Docentes								
	Total	Urbana				Rural			
		Federal	Estadual	Municipal	Privada	Federal	Estadual	Municipal	Privada
2007	47	-	-	14	-	-	-	33	-
2008	48	-	-	17	-	-	-	31	-
2009	61	-	-	20	-	-	-	41	-
2010	51	-	-	17	3	-	-	31	-

Fontes: SEC, MEC/Inep.

Nota: Em função docente está contabilizada a atuação do professor em cada etapa de ensino, que pode ocorrer em mais de uma unidade escolar, em mais de uma dependência administrativa e em mais de uma localização ou município.

3.3.2 Ensino fundamental

3.3.2.1 Estabelecimentos com ensino fundamental, por localização e dependência administrativa, no município de Cabaceiras do Paraguaçu, no estado da Bahia – 2007-2010

Ano	Estabelecimentos								
	Total	Urbana				Rural			
		Federal	Estadual	Municipal	Privada	Federal	Estadual	Municipal	Privada
2007	21	-	1	3	-	-	-	17	-
2008	21	-	1	3	-	-	-	17	-
2009	23	-	1	3	-	-	-	19	-
2010	27	-	1	5	1	-	-	20	-

Fontes: SEC, MEC/Inep.

3.3.2.2 Matrícula inicial no ensino fundamental, por localização e dependência administrativa, no município de Cabaceiras do Paraguaçu, no estado da Bahia – 2007-2010

Ano	Matrícula Inicial								
	Total	Urbana				Rural			
		Federal	Estadual	Municipal	Privada	Federal	Estadual	Municipal	Privada
2007	3.657	-	1.070	1.057	-	-	-	1.530	-
2008	3.743	-	1.274	1.059	-	-	-	1.410	-
2009	3.245	-	959	982	-	-	-	1.304	-
2010	3.785	-	1.111	1.225	75	-	-	1.374	-

Fontes: SEC, MEC/Inep.

Nota: O mesmo aluno pode ter mais de uma matrícula.

3.3.2.3 Funções docentes no ensino fundamental, por localização e dependência administrativa, no município de Cabaceiras do Paraguaçu, no estado da Bahia – 2007-2010

Ano	Funções Docentes								
	Total	Urbana				Rural			
		Federal	Estadual	Municipal	Privada	Federal	Estadual	Municipal	Privada
2007	120	-	13	42	-	-	-	65	-
2008	142	-	41	37	-	-	-	64	-
2009	130	-	32	37	-	-	-	61	-
2010	152	-	34	46	7	-	-	65	-

Fontes: SEC, MEC/Inep.

Nota: Em função docente está contabilizada a atuação do professor em cada etapa de ensino, que pode ocorrer em mais de uma unidade escolar, em mais de uma dependência administrativa e em mais de uma localização ou município.

3.3.3 Ensino médio

3.3.3.1 Estabelecimentos com ensino médio, por localização e dependência administrativa, no município de Cabaceiras do Paraguaçu, no estado da Bahia – 2007-2010

Ano	Estabelecimentos								
	Total	Urbana				Rural			
		Federal	Estadual	Municipal	Privada	Federal	Estadual	Municipal	Privada
2007	2	-	2	-	-	-	-	-	-
2008	2	-	2	-	-	-	-	-	-
2009	2	-	2	-	-	-	-	-	-
2010	2	-	2	-	-	-	-	-	-

Fontes: SEC, MEC/Inep.

3.3.3.2 Matrícula inicial no ensino médio, por localização e dependência administrativa, no município de Cabaceiras do Paraguaçu, no estado da Bahia – 2007-2010

Ano	Matrícula Inicial								
	Total	Urbana				Rural			
		Federal	Estadual	Municipal	Privada	Federal	Estadual	Municipal	Privada
2007	648	-	648	-	-	-	-	-	-
2008	845	-	845	-	-	-	-	-	-
2009	739	-	739	-	-	-	-	-	-
2010	793	-	793	-	-	-	-	-	-

Fontes: SEC, MEC/Inep.

Nota: O mesmo aluno pode ter mais de uma matrícula.

3.3.3.3 Funções docentes no ensino médio, por localização e dependência administrativa, no município de Cabaceiras do Paraguaçu, no estado da Bahia – 2007-2010

Ano	Funções Docentes								
	Total	Urbana				Rural			
		Federal	Estadual	Municipal	Privada	Federal	Estadual	Municipal	Privada
2007	16	-	16	-	-	-	-	-	-
2008	27	-	27	-	-	-	-	-	-
2009	34	-	34	-	-	-	-	-	-
2010	34	-	34	-	-	-	-	-	-

Fontes: SEC, MEC/Inep.

Nota: Em função docente está contabilizada a atuação do professor em cada etapa de ensino, que pode ocorrer em mais de uma unidade escolar, em mais de uma dependência administrativa e em mais de uma localização ou município.



3.3.4 Educação de jovens e adultos

3.3.4.1 Estabelecimentos com educação de jovens e adultos, por localização e dependência administrativa, no município de Cabaceiras do Paraguaçu, no estado da Bahia – 2007-2010

Ano	Estabelecimentos								
	Total	Urbana				Rural			
		Federal	Estadual	Municipal	Privada	Federal	Estadual	Municipal	Privada
2007	4	-	1	2	-	-	-	1	-
2008	4	-	1	2	-	-	-	1	-
2009	5	-	1	2	-	-	-	2	-
2010	5	-	1	2	-	-	-	2	-

Fontes: SEC, MEC/Inep.

3.3.4.2 Matrícula inicial na educação de jovens e adultos, por localização e dependência administrativa, no município de Cabaceiras do Paraguaçu, no estado da Bahia – 2007-2010

Ano	Matrícula Inicial								
	Total	Urbana				Rural			
		Federal	Estadual	Municipal	Privada	Federal	Estadual	Municipal	Privada
2007	1.006	-	607	353	-	-	-	46	-
2008	753	-	352	367	-	-	-	34	-
2009	804	-	364	353	-	-	-	87	-
2010	546	-	266	205	-	-	-	75	-

Fontes: SEC, MEC/Inep.

Nota: O mesmo aluno pode ter mais de uma matrícula.

3.3.4.3 Funções docentes na educação de jovens e adultos, por localização e dependência administrativa, no município de Cabaceiras do Paraguaçu, no estado da Bahia – 2007-2010

Ano	Funções Docentes								
	Total	Urbana				Rural			
		Federal	Estadual	Municipal	Privada	Federal	Estadual	Municipal	Privada
2007	24	-	7	15	-	-	-	2	-
2008	46	-	31	13	-	-	-	2	-
2009	44	-	23	17	-	-	-	4	-
2010	44	-	23	15	-	-	-	6	-

Fontes: SEC, MEC/Inep.

Nota: Em função docente está contabilizada a atuação do professor em cada etapa de ensino, que pode ocorrer em mais de uma unidade escolar, em mais de uma dependência administrativa e em mais de uma localização ou município.

3.3.5 Educação Superior

3.3.5.1 Instituições de educação superior, segundo a dependência administrativa, no município de Cabaceiras do Paraguaçu, no estado da Bahia – 2007-2010

Ano	Total	Instituições			
		Federal	Estadual	Municipal	Privada
2007	-	-	-	-	-
2008	-	-	-	-	-
2009	-	-	-	-	-
2010	-	-	-	-	-

Fonte: MEC/Inep.

3.3.5.2 Matrícula na educação superior, segundo a dependência administrativa, no município de Cabaceiras do Paraguaçu, no estado da Bahia – 2007-2010

Ano	Total	Matrícula			
		Federal	Estadual	Municipal	Privada
2007	-	-	-	-	-
2008	-	-	-	-	-
2009	-	-	-	-	-
2010	-	-	-	-	-

Fonte: MEC/Inep.

Nota: A partir de 2008 inclui os cursos de graduação à distância.

3.3.5.3 Concluintes da educação superior, segundo a dependência administrativa, no município de Cabaceiras do Paraguaçu, no estado da Bahia – 2007-2010

Ano	Total	Concluintes			
		Federal	Estadual	Municipal	Privada
2007	-	-	-	-	-
2008	-	-	-	-	-
2009	-	-	-	-	-
2010	-	-	-	-	-

Fonte: MEC/Inep.

Nota: A partir de 2008 inclui os cursos de graduação à distância.

3.4 Saúde

3.4.1 Hospitais conveniados com o SUS, segundo a esfera administrativa e leitos, no município de Cabaceiras do Paraguaçu, no estado da Bahia – 2007-2010

Ano	Hospitais Segundo Esfera Administrativa					Leitos	
	Total	Federal	Estadual	Municipal	Privada	Existentes	SUS
2007	-	-	-	-	-	-	-
2008	-	-	-	-	-	-	-
2009	-	-	-	-	-	-	-
2010	-	-	-	-	-	-	-

Fontes: Datasus-CNES, Sesab/Suvisa/DIS.



3.4.2 Servidores estaduais da área de saúde, segundo o tipo de ocupação, no município de Cabaceiras do Paraguaçu, no estado da Bahia – 2007-2010

Tipo de Ocupação	2007	2008	2009	2010
Total	1	1	1	3
Agente serviços de saúde	-	-	-	-
Assistente social	-	-	-	-
Atendente de enfermagem	-	-	-	-
Atendente rural	-	-	-	-
Auxiliar de enfermagem	1	1	1	2
Auxiliar serviços de saúde/Atendente rural	-	-	-	-
Enfermeiro	-	-	-	-
Farmacêutico	-	-	-	-
Fisioterapeuta	-	-	-	-
Médico	-	-	-	-
Nutricionista	-	-	-	-
Odontólogo	-	-	-	1
Técnico em patologia clínica	-	-	-	-
Técnico em radiologia	-	-	-	-
Outras ocupações	-	-	-	-

Fonte: Sesab.

3.4.3 Óbitos, por grupo de causas, no município de Cabaceiras do Paraguaçu, no estado da Bahia – 2007-2010

Grupo de Causas	2007	2008	2009	2010
Total	100	72	91	88
Algumas afecções originadas no período perinatal	4	1	1	2
Algumas doenças infecciosas e parasitárias	8	8	5	4
Causas externas de morbidade e mortalidade	8	12	9	12
Doenças da pele e tecido subcutâneo	1	1	-	-
Doenças do aparelho circulatório	33	14	33	22
Doenças do aparelho digestivo	3	5	6	5
Doenças do aparelho geniturinário	2	2	1	2
Doenças do aparelho respiratório	3	2	3	10
Doenças do olho e anexos	-	-	-	-
Doenças do ouvido e da apófise mastóide	-	-	-	-
Doenças do sangue e dos órgãos hematopoéticos e alguns transtornos imunitários	1	1	-	2
Doenças do sistema nervoso	1	3	2	-
Doenças do sistema osteomuscular e do tecido conjuntivo	-	-	-	-
Doenças endócrinas, nutricionais e metabólicas	13	6	8	14
Gravidez, parto e puerpério	-	1	-	-
Malformações congênitas, deformidades e anomalias cromossômicas	1	-	-	1
Neoplasias (tumores)	13	6	13	8
Sintomas, sinais e achados anormais de exames clínicos e de laboratório não classificados em outro item (causas mal definidas)	7	10	10	4
Transtornos mentais e comportamentais	2	-	-	2

Fontes: Sesab/Suvisa/DIS, MS-SIM.

3.4.4 Óbitos, por faixa etária, no município de Cabaceiras do Paraguaçu, no estado da Bahia – 2007-2010

Ano	Faixa Etária						
	Total	< 1 Ano	1 a 4	5 a 14	15 a 49	≥ 50 anos	Idade Ignorada
2007	100	6	3	2	20	69	-
2008	72	6	2	1	17	46	-
2009	91	1	1	3	15	71	-
2010	88	3	2	-	21	62	-

Fontes: Sesab/Suvisa/DIS, MS-SIM.

3.4.5 Casos de algumas doenças transmissíveis, de notificação obrigatória, independentes de confirmação, no município de Cabaceiras do Paraguaçu, no estado da Bahia – 2007-2010

Doenças Transmissíveis	2007	2008	2009	2010
Total	230	31	23	22
Chagas aguda	-	-	-	-
Coqueluche	-	-	-	-
Dengue	19	20	13	1
Difteria	-	-	-	-
Doenças exantemáticas ⁽¹⁾	-	2
Esquistossomose ⁽²⁾	-	-
Febre tifóide	-	-	-	-
Hanseníase ⁽³⁾	-	-	-	-
Hepatite viral	4	2	-	1
Leishmaniose tegumentar ⁽³⁾	-	-	-	-
Leishmaniose visceral	-	1	3	12
Leptospirose	-	-	-	1
Malária	-	-	-	-
Meningites	4	2	2	-
Paralisia flácida	-	-	-	1
Tétano acidental	-	-	-	-
Tétano neonatal	-	-	-	-
Tuberculose extra-pulmonar	-	1	1	-
Tuberculose pulmonar	3	4	4	4

Fontes: Sesab/Suvisa/DIS, MS-Sinan.

Nota: Para 2007, dados processados em 02-04-2009; para 2008, em 20-11-2009; para 2009, em 06-08-2010 e para 2010, em 26-01-2012.

(1) Casos suspeitos de sarampo e rubéola sem confirmação.

(2) Casos confirmados.

(3) Casos notificados em área não endêmica.

3.4.6 Casos de algumas doenças sexualmente transmissíveis, de notificação obrigatória, independentes de confirmação, no município de Cabaceiras do Paraguaçu, no estado da Bahia – 2007-2010

Ano	Aids ⁽¹⁾	Condiloma Acuminado	Herpes Genital	Sífilis		
				Congênita	Em Adulto	Gestante
2007	3	1	-	-	-	-
2008	-	-	-	-	-	-
2009	1	-	-	-	-	-
2010	-	-	-	-	-	-

Fontes: Sesab/Suvisa/DIS, MS-Sinan.

Nota: Para 2007, dados processados em 02-04-2009; para 2008, em 20-11-2009; para 2009, em 06-08-2010 e para 2010, em 26-01-2012.

(1) Casos confirmados.



3.5 Índice de Desenvolvimento Social

3.5.1 Índice de Desenvolvimento Social, segundo seus componentes, no município de Cabaceiras do Paraguaçu, no estado da Bahia – 2002, 2004, 2006

Ano	INS	Classificação ⁽¹⁾	INE	Classificação ⁽¹⁾	ISB	Classificação ⁽¹⁾	IRMCH	Classificação ⁽¹⁾	IDS	Classificação ⁽¹⁾
2002	4.973,95	294º	4.969,52	288º	4.910,35	363º	4.956,20	269º	4.952,44	349º
2004	4.957,03	348º	4.952,84	336º	4.910,98	364º	4.956,20	269º	4.944,22	369º
2006	5.034,00	95º	4.958,51	314º	4.905,46	372º	4.956,20	269º	4.963,33	320º

Fonte: SEI.

Notas: INS – Índice do Nível de Saúde.

INE – Índice do Nível de Educação.

ISB – Índice dos Serviços Básicos.

IRMCH – Índice de Renda Média dos Chefes de Família.

IDS – Índice de Desenvolvimento Social.

(1) Posição em relação aos demais municípios do Estado.

3.5.2 Situação do Programa Bolsa Família no município de Cabaceiras do Paraguaçu, no estado da Bahia 2010/2012

Dados Gerais	Quantidade	Período
População total do município	17.327	2010
Total de famílias cadastradas ⁽¹⁾	4.055	jun/2012
Número de famílias beneficiárias do Programa Bolsa Família	2.950	set/2012

Fontes: MDS, IBGE.

(1) O total de famílias cadastradas poderá, conforme a legislação do CadÚnico, incluir famílias que tenham renda familiar per capita maior que meio salário mínimo. Isso explica a possível diferença de valores entre o total de famílias cadastradas.

4 Transporte

4.1 Veículos registrados, por tipo, no município de Cabaceiras do Paraguaçu, no estado da Bahia – 2008-2011

Ano	Automóvel	Caminhão	Camioneta	Micro-ônibus	Moto	Ônibus	Outros
2008	208	43	50	12	357	26	49
2009	231	44	54	14	470	32	58
2010	262	52	65	18	615	38	67
2011	310	51	68	17	773	41	75

Fonte: Detran.

5 Serviços Básicos

5.1 Energia Elétrica

5.1.1 Consumidores de energia elétrica, por classe, no município de Cabaceiras do Paraguaçu, no estado da Bahia – 2008-2011

Ano	Residencial	Industrial	Comercial	Rural	Serviços e Poderes Públicos	Outros ⁽¹⁾	Total
2008	3.248	3	131	600	119	...	4.101
2009	3.377	5	130	599	123	-	4.234
2010	3.542	5	145	593	127	-	4.412
2011	3.750	5	146	585	129	-	4.615

Fonte: Coelba.

(1) Consumidores próprios dos sistemas Coelba.

5.1.2 Consumo de energia elétrica, por classe, no município de Cabaceiras do Paraguaçu, no estado da Bahia – 2008-2011

(KWh)

Ano	Residencial	Industrial	Comercial	Rural	Serviços e Poderes Públicos	Outros ⁽¹⁾	Total
2008	2.360.874	14.609	244.189	1.192.232	1.134.222	126	4.946.252
2009	2.616.095	17.057	257.233	1.310.025	1.216.756	-	5.417.166
2010	2.914.184	24.459	345.082	1.397.559	1.293.830	-	5.975.114
2011	3.238.371	20.487	421.747	1.370.379	1.932.774	-	6.983.758

Fonte: Coelba.

(1) Consumo próprio dos sistemas Coelba.

5.2 Abastecimento d'Água

5.2.1 Ligações, economias e volume de água faturado no município de Cabaceiras do Paraguaçu, no estado da Bahia – 2007-2010

Ano	Ligações	Economias	Volume (m ³)
2007	1.133	1.137	166.715
2008	1.325	1.329	192.880
2009	1.365	1.371	199.259
2010	1.502	1.509	208.361

Fonte: Embasa.

5.3 Correios

5.3.1 Agências de correios e unidades operacionais de atendimento no município de Cabaceiras do Paraguaçu, no estado da Bahia – 2007-2010

Ano	Total	Agência de Correio	Agência de Correio Comunitária	Agência de Correio Franqueada	Caixa de Coleta	Posto de Venda de Selo	Outros
2007	3	1	1	-	1	-	-
2008	2	1	-	-	1	-	-
2009	2	1	-	-	1	-	-
2010	2	1	-	-	1	-	-

Fonte: EBCT.



5.4 Bancos

5.4.1 Distribuição de agências bancárias no município de Cabaceiras do Paraguaçu, no estado da Bahia 2007-2010

Ano	Natureza Administrativa	
	Federal	Particular
2007	2	1
2008	2	1
2009	2	1
2010	2	1

Fonte: Banco Central.

6 Informações Econômicas

6.1 Agropecuária

6.1.1 Produção, área colhida e rendimento médio dos principais produtos agrícolas no município de Cabaceiras do Paraguaçu, no estado da Bahia – 2007-2010

Produtos	2007			2008			2009			2010		
	Produção (t)	Área Colhida (ha)	Rendimento Médio (kg/ha)	Produção (t)	Área Colhida (ha)	Rendimento Médio (kg/ha)	Produção (t)	Área Colhida (ha)	Rendimento Médio (kg/ha)	Produção (t)	Área Colhida (ha)	Rendimento Médio (kg/ha)
Abacaxi ⁽¹⁾	160	8	20.000	100	5	20.000	40	2	20.000	40	2	20.000
Amendoim (em casca)	71	60	1.183	75	66	1.136	105	95	1.105	120	120	1.000
Banana	100	10	10.000	90	9	10.000	80	8	10.000	80	8	10.000
Batata-doce	100	10	10.000	90	9	10.000	50	5	10.000	60	6	10.000
Coco-da-baía ⁽¹⁾	80	16	5.000	60	12	5.000	65	13	5.000	50	10	5.000
Feijão (em grão)	462	776	595	487	815	598	660	1.100	600	690	1.150	600
Fumo (em folha)	1.437	1.437	1.000	1.293	1.293	1.000	1.270	1.270	1.000	850	850	1.000
Laranja	9.270	618	15.000	9.225	615	15.000	4.125	275	15.000	5.475	365	15.000
Limão	648	54	12.000	708	59	12.000	1.200	100	12.000	1.200	100	12.000
Mandioca	13.860	924	15.000	13.860	924	15.000	13.350	890	15.000	12.600	840	15.000
Maracujá	50	5	10.000	50	5	10.000	40	4	10.000	50	5	10.000
Milho (em grão)	407	580	702	449	638	704	576	800	720	659	880	749

Fonte: IBGE-PAM.

(1) Quantidade produzida em mil frutos e rendimento médio em frutos por hectare.

6.1.2 Efetivo dos principais rebanhos no município de Cabaceiras do Paraguaçu, no estado da Bahia 2007-2010

Tipo de Rebanho	Efetivo (cabeças)			
	2007	2008	2009	2010
Asininos	168	155	151	140
Bovinos	7.607	7.622	4.130	3.751
Caprinos	510	496	492	482
Equinos	1.188	1.178	1.173	1.155
Galinhas	11.885	11.876	12.046	12.065
Galos, frangas, frangos e pintos	126.918	127.553	132.553	132.650
Muare	225	218	215	201
Ovinos	1.180	1.190	1.179	1.160
Suínos	1.124	1.118	1.123	1.095

Fonte: IBGE-PPM.

6.1.3 Produção dos principais produtos de origem animal no município de Cabaceiras do Paraguaçu, no estado da Bahia – 2007-2010

Produto	2007	2008	2009	2010
Leite (mil litros)	520	515	241	258
Ovos de galinha (mil dúzias)	51	51	52	52

Fonte: IBGE-PPM.

6.1.4 Financiamentos concedidos a produtores e cooperativas, por atividade e finalidade, no município de Cabaceiras do Paraguaçu, no estado da Bahia – 2008-2011

Ano/Atividade	Custeio		Investimento		Comercialização		Total	
	Contrato	Valor (R\$ 1,00)	Contrato	Valor (R\$ 1,00)	Contrato	Valor (R\$1,00)	Contrato	Valor (R\$ 1,00)
2008								
Agrícola	10	76.606,66	28	782.281,25	-	0,00	38	858.887,91
Pecuária	164	165.021,18	321	340.470,83	-	0,00	485	505.492,01
2009								
Agrícola	13	85.363,46	6	100.032,32	-	0,00	19	185.395,78
Pecuária	179	412.595,34	379	394.710,90	-	0,00	558	807.306,24
2010								
Agrícola	17	30.799,18	8	192.330,71	-	0,00	25	223.129,89
Pecuária	188	401.661,83	497	477.959,67	-	0,00	685	879.621,50
2011								
Agrícola	8	46.987,97	18	192.288,86	-	0,00	26	239.276,83
Pecuária	14	181.305,59	434	569.083,91	-	0,00	448	750.389,50

Fonte: Banco Central.



6.2 PIB Municipal

6.2.1 Valor Adicionado, PIB e PIB per capita a preços correntes no município de Cabaceiras do Paraguaçu, no estado da Bahia – 2006-2009

Ano	Valor Adicionado (R\$ milhões)			Valor Adicionado APU ⁽²⁾ (R\$ milhões)	Impostos Sobre Produtos (R\$ milhões)	PIB (R\$ milhões)	PIB Per Capita (R\$ 1,00)
	Agropecuária	Indústria	Serviços ⁽¹⁾				
2006	10,12	4,25	24,80	17,80	0,94	40,11	2.460,61
2007	11,94	3,92	29,95	20,00	1,20	47,01	2.685,27
2008	12,72	4,43	39,57	23,10	1,37	54,05	2.953,43
2009 ⁽³⁾	12,13	5,16	39,57	26,09	1,38	58,25	3.136,83

Fontes: SEI, IBGE.

(1) Inclui APU.

(2) Administração Pública (atividades governamentais).

(3) Dados sujeitos a retificações.

6.3 Finanças Públicas

6.3.1 Arrecadação municipal, estadual e transferências constitucionais no município de Cabaceiras do Paraguaçu, no estado da Bahia – 2007-2010

(R\$1,00)

Ano	Municipal ⁽¹⁾			Estadual				Transferências	
	IPTU	ISS	Total	ICMS	IPVA	ITD	Total	Estado	União
2007	0,00	69.118,05	69.118,05	94.074,14	83.317,60	900,00	178.291,74	1.108.354,17	5.447.067,33
2008	4.715,58	150.736,49	155.452,07	103.011,74	94.477,63	6.280,12	203.769,49	1.277.875,18	7.939.887,90
2009	11.842,05	162.261,25	174.103,30	136.460,77	117.177,49	1.037,33	254.675,59	1.247.024,92	7.415.868,72
2010	10.954,46	189.058,44	200.012,90	114.620,27	139.984,36	600,00	255.204,63	1.467.864,97	7.962.338,06

Fontes: STN, Sefaz-BA.

(1) Dados do Finanças do Brasil-Finbra.

6.4 Índice de Desenvolvimento Econômico

6.4.1 Índice de Desenvolvimento Econômico, segundo seus componentes, no município de Cabaceiras do Paraguaçu, no estado da Bahia – 2002, 2004, 2006

Ano	INF	Classificação ⁽¹⁾	IQM	Classificação ⁽¹⁾	IPM	Classificação ⁽¹⁾	IDE	Classificação ⁽¹⁾
2002	4.986,23	368º	4.991,79	228º	4.984,11	284º	4.987,38	336º
2004	4.985,94	359º	4.991,76	199º	4.984,76	275º	4.987,49	323º
2006	4.921,26	387º	4.973,83	291º	4.985,65	249º	4.960,17	378º

Fonte: SEI.

Notas: INF – Índice de Infraestrutura.

IQM – Índice de Qualificação da Mão de Obra.

IPM – Índice do Produto Municipal.

IDE – Índice de Desenvolvimento Econômico.

(1) Posição em relação aos demais municípios do Estado.

7 Justiça Eleitoral

7.1 Eleitorado e abstenção nas eleições no município de Cabaceiras do Paraguaçu, no estado da Bahia – 2010

Especificação	Dados Gerais
Eleitorado	12.558
Abstenção - 1º turno %	28,69
Abstenção - 2º turno %	31,54

Fonte: TSE.

7.2 Resultado das eleições para presidente e governador no município de Cabaceiras do Paraguaçu, no estado da Bahia – 2010

Cargos/Partidos	Votos		Situação
	Nominais	% Votos Válidos	
Presidente - 2º turno			
PT	5.485	67,90	Eleito
PSDB	2.593	32,10	Não Eleito
Governador - 1º turno			
PT	2.572	32,46	Eleito
DEM	2.703	34,12	Não Eleito
Outros	2.648	33,42	Não Eleito

Fonte: TSE.

7.3 Resultado das eleições para prefeito no município de Cabaceiras do Paraguaçu, no estado da Bahia – 2008

Cargo/Partidos	Votos		Situação
	Nominais	% Votos Válidos	
Prefeito - 1º turno			
PMDB	5.067	52,85	Eleito
PTC	4.520	47,15	Não Eleito

Fonte: TSE.

Cachoeira



Foto: Lourival Custódio



CACHOEIRA

TERRITÓRIO DE IDENTIDADE RECÔNCAVO

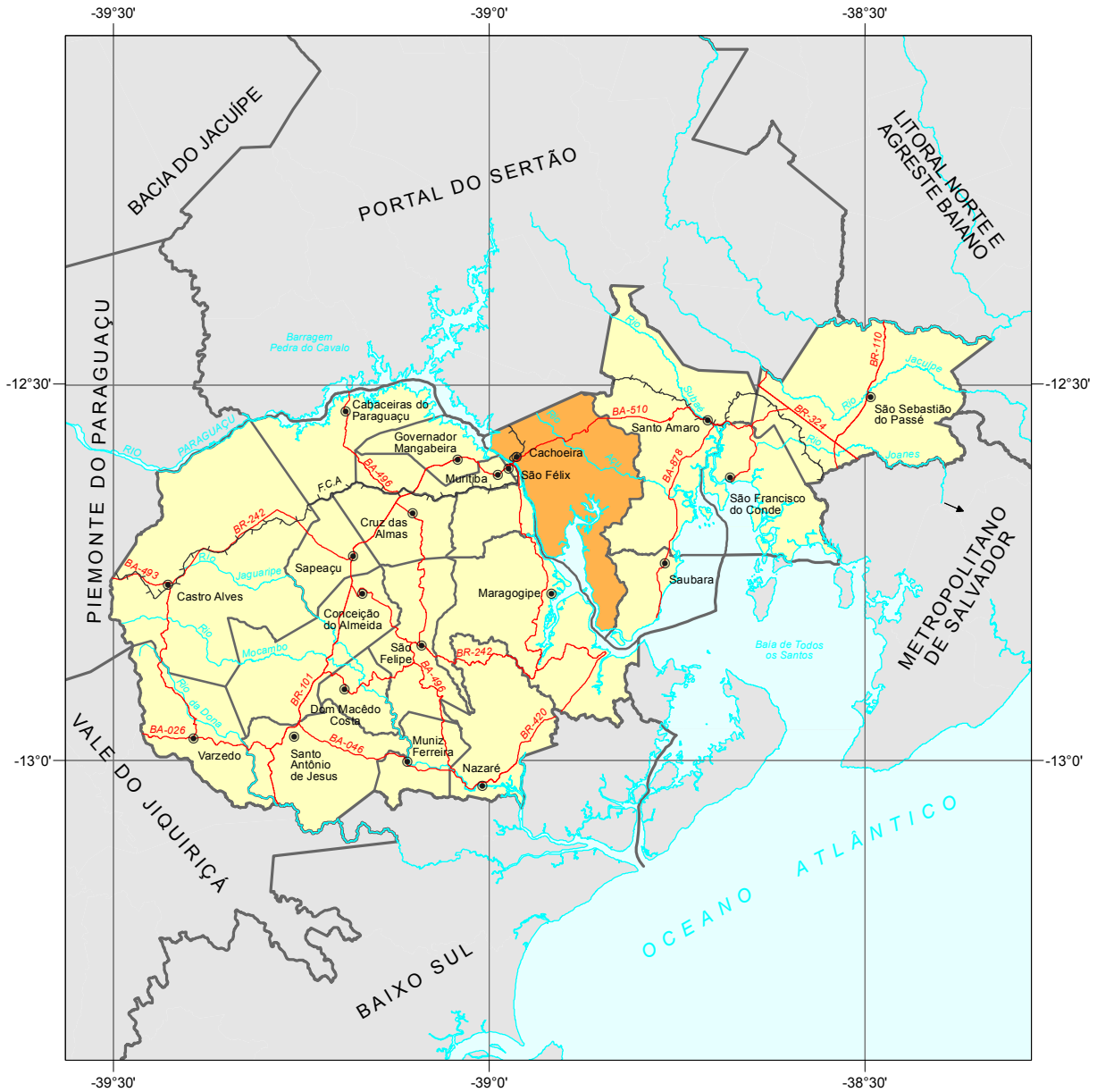

Fonte: Bahia (2012), SEI (2010).



Município em destaque

ESCALA: 1:1.000.000





1 Informações Gerais

1.1 Regionalização

Mesorregião Geográfica: Metropolitana de Salvador

Microrregião Geográfica: 20. Santo Antônio de Jesus

Região Econômica: 03. Recôncavo Sul

Região Administrativa: 31. Cruz das Almas

Eixo de Desenvolvimento: Grande Recôncavo

Território de Identidade: 21. Recôncavo

1.2 Legislação Político/Administrativa

Lei de Criação: Ordem Régia s/nº de 27/12/1693

Lei Vigente: nº 628 de 30/12/1953. Publicada no DOE de 10/02/1954

Outras Leis de Referência: Governador Mangabeira nº 9.386 de 12/01/2005. Publicada no DOE de 13/01/2005; Saubara nº 5.007 de 13/06/1989. Publicada no DOE de 14/06/1989; Maragogipe nº 628 de 30/12/1953; Conceição da Feira nº 628 de 30/12/1953. Publicada no DOE de 12/02/1954; e São Félix nº 628 de 30/12/1953. Publicada no DOE de 17/02/1954

Município de Origem: Capitania da Baía de Todos os Santos

Distritos: Cachoeira (sede), Belém da Cachoeira e Santiago do Iguape

Limites Intermunicipais: Conceição da Feira, Governador Mangabeira, Maragogipe, Santo Amaro, São Félix e Saubara

2 Informações Geográficas

2.1 Indicadores Geográficos

2.1.1 Área, coordenadas geográficas, altitude e distância da capital

Área (Km ²)	Coordenadas Geográficas		Altitude (m)	Distância da Capital (Km)
	Latitude Sul	Longitude Oeste		
395,20	-12°37'06"	38°57'21"	5	111

Fontes: IBGE (2010), Derba (2007).

2.2 Recursos Naturais

2.2.1 Clima

Tipo Climático: **Úmido a Subúmido**

Temperatura média anual (°C): **23,4**

Período chuvoso: **abril a agosto**

Pluviosidade anual (mm): **1139**

2.2.2 Solo

Chernossolos, Vertissolos, Latossolos, Alissolos, Neossolos, Gleissolos e Solos Indiscriminados de Mangue

2.2.3 Vegetação

Floresta Ombrófila Densa e Floresta Estacional Semidecidual

2.2.4 Geomorfologia

Baixada Litorânea, Tabuleiros do Recôncavo, Tabuleiros Interioranos e Tabuleiros Pré-Litorâneos

2.2.5 Geologia

Arenitos, Depósitos Fluviais, Folhelhos, Gnaissés Charnockíticos e Siltitos

2.2.6 Ocorrências minerais

Quartzo, Manganês e Cobre

2.2.7 Hidrografia

Bacia hidrográfica: **Bacias do Rio Paraguaçu e Recôncavo Norte**

Rio(s) principal(is): **Rio Paraguaçu, Rio da Pitanga, Riacho Manguinho, Riacho Caquende e Rio do Acu**

Áreas irrigadas: -

Espelhos d' água: **Barragem de Pedra do Cavalo**

2.3 Área Especial

2.3.1 Unidades de conservação

APA da Baía de Todos os Santos, APA do Lago de Pedra do Cavalo, Reserva Extrativista Marinha da Baía do Iguape, RPPN Reserva da Peninha e RPPN São Joaquim da Cobonha APA I, APA II

2.3.2 Projetos de assentamento de reforma agrária

Caimbongo

2.3.3 Projetos cédula da terra -

2.3.4 Projetos crédito fundiário e combate à pobreza rural -



3 Características Demográficas e Sociais

3.1 Demografia

3.1.1 População, área e densidade demográfica do município de Cachoeira, no estado da Bahia – 2000/2010

Ano	População	Área (km ²)	Densidade Demográfica (hab/km ²)
2000	30.416	398,47	76,33
2010	32.026	395,20	81,04

Fonte: IBGE-Censo Demográfico.

3.1.2 População, por situação de domicílio, no município de Cachoeira, no estado da Bahia – 2010

Situação de Domicílio	População
Total	32.026
Urbana	16.387
Rural	15.639

Fonte: IBGE-Censo Demográfico.

3.1.3 População, por sexo, no município de Cachoeira, no estado da Bahia – 2010

Sexo	População
Total	32.026
Homens	15.453
Mulheres	16.573

Fonte: IBGE-Censo Demográfico.

3.1.4 Domicílios, por espécie, no município de Cachoeira, no estado da Bahia – 2010

Espécie	Domicílios
Total geral	11.798
Particulares	11.751
Ocupados	9.322
Não ocupados	2.429
Fechado	-
Uso ocasional	1.123
Vago	1.306
Coletivos	47
Com morador	21
Sem morador	26

Fonte: IBGE-Censo Demográfico.

3.2 Pessoal Ocupado

3.2.1 Pessoal ocupado no mercado formal de trabalho, por setor de atividade econômica, no município de Cachoeira, no estado da Bahia – 2007-2010

Setor de Atividade	2007	2008	2009	2010
Extrativa mineral	-	-	1	1
Indústria de transformação	780	750	814	712
Serviços industriais de utilidade pública	-	-	-	-
Construção civil	10	35	48	63
Comércio	487	548	601	619
Serviços	728	762	782	994
Administração pública	693	635	622	776
Agropecuária, extrativa vegetal, caça e pesca	110	110	100	99

Fonte: Ministério do Trabalho-RAIS.

3.2.2 Grau de instrução do pessoal ocupado no mercado formal de trabalho, no município de Cachoeira, no estado da Bahia – 2007-2010

Grau de Instrução	2007	2008	2009	2010
Analfabeto	12	20	27	27
Até o 5º ano incompleto do ensino fundamental	139	141	159	152
5º ano completo do ensino fundamental	92	88	79	73
Do 6º ao 9º ano incompleto do ensino fundamental	232	270	278	270
Ensino fundamental completo	232	234	217	202
Ensino médio incompleto	249	265	246	348
Ensino médio completo	1.279	1.234	1.578	1.773
Educação superior incompleta	69	65	78	81
Educação superior completa	477	491	268	299
Mestrado completo	22	25	33	35
Doutorado completo	5	7	5	4

Fonte: Ministério do Trabalho-RAIS.

3.3 Educação

3.3.1 Educação infantil

3.3.1.1 Estabelecimentos com educação infantil, por localização e dependência administrativa, no município de Cachoeira, no estado da Bahia – 2007-2010

Ano	Estabelecimentos								
	Total	Urbana				Rural			
		Federal	Estadual	Municipal	Privada	Federal	Estadual	Municipal	Privada
2007	36	-	-	4	4	-	-	28	-
2008	35	-	-	4	4	-	-	26	1
2009	41	-	-	4	5	-	-	31	1
2010	39	-	-	4	4	-	-	30	1

Fontes: SEC, MEC/Inep.



3.3.1.2 Matrícula inicial na educação infantil, por localização e dependência administrativa, no município de Cachoeira, no estado da Bahia – 2007-2010

Ano	Matrícula Inicial								
	Total	Urbana				Rural			
		Federal	Estadual	Municipal	Privada	Federal	Estadual	Municipal	Privada
2007	1.527	-	-	338	342	-	-	847	-
2008	1.784	-	-	397	357	-	-	1.012	18
2009	1.739	-	-	376	424	-	-	907	32
2010	1.361	-	-	287	331	-	-	714	29

Fontes: SEC, MEC/Inep.

Nota: O mesmo aluno pode ter mais de uma matrícula.

3.3.1.3 Funções docentes na educação infantil, por localização e dependência administrativa, no município de Cachoeira, no estado da Bahia – 2007-2010

Ano	Funções Docentes								
	Total	Urbana				Rural			
		Federal	Estadual	Municipal	Privada	Federal	Estadual	Municipal	Privada
2007	91	-	-	23	13	-	-	55	-
2008	97	-	-	23	16	-	-	57	1
2009	107	-	-	24	23	-	-	58	2
2010	88	-	-	20	15	-	-	51	2

Fontes: SEC, MEC/Inep.

Nota: Em função docente está contabilizada a atuação do professor em cada etapa de ensino, que pode ocorrer em mais de uma unidade escolar, em mais de uma dependência administrativa e em mais de uma localização ou município.

3.3.2 Ensino fundamental

3.3.2.1 Estabelecimentos com ensino fundamental, por localização e dependência administrativa, no município de Cachoeira, no estado da Bahia – 2007-2010

Ano	Estabelecimentos								
	Total	Urbana				Rural			
		Federal	Estadual	Municipal	Privada	Federal	Estadual	Municipal	Privada
2007	49	-	5	5	4	-	3	32	-
2008	48	-	5	5	3	-	3	31	1
2009	52	-	5	5	5	-	2	34	1
2010	55	-	4	6	5	-	3	36	1

Fontes: SEC, MEC/Inep.

3.3.2.2 Matrícula inicial no ensino fundamental, por localização e dependência administrativa, no município de Cachoeira, no estado da Bahia – 2007-2010

Ano	Matrícula Inicial								
	Total	Urbana				Rural			
		Federal	Estadual	Municipal	Privada	Federal	Estadual	Municipal	Privada
2007	6.926	-	1.729	1.344	529	-	519	2.805	-
2008	6.224	-	1.674	1.005	380	-	454	2.283	428
2009	6.401	-	1.809	942	587	-	281	2.332	450
2010	6.599	-	1.406	1.167	643	-	361	2.614	408

Fontes: SEC, MEC/Inep.

Nota: O mesmo aluno pode ter mais de uma matrícula.

3.3.2.3 Funções docentes no ensino fundamental, por localização e dependência administrativa, no município de Cachoeira, no estado da Bahia – 2007-2010

Ano	Funções Docentes								
	Total	Urbana				Rural			
		Federal	Estadual	Municipal	Privada	Federal	Estadual	Municipal	Privada
2007	305	-	61	56	25	-	21	142	-
2008	304	-	69	50	24	-	30	109	22
2009	283	-	66	42	41	-	9	104	21
2010	345	-	68	60	45	-	25	125	22

Fontes: SEC, MEC/Inep.

Nota: Em função docente está contabilizada a atuação do professor em cada etapa de ensino, que pode ocorrer em mais de uma unidade escolar, em mais de uma dependência administrativa e em mais de uma localização ou município.

3.3.3 Ensino médio

3.3.3.1 Estabelecimentos com ensino médio, por localização e dependência administrativa, no município de Cachoeira, no estado da Bahia – 2007-2010

Ano	Estabelecimentos								
	Total	Urbana				Rural			
		Federal	Estadual	Municipal	Privada	Federal	Estadual	Municipal	Privada
2007	5	-	1	-	1	-	2	1	-
2008	4	-	1	-	-	-	2	-	1
2009	6	-	2	-	1	-	2	-	1
2010	7	-	2	-	1	-	3	-	1

Fontes: SEC, MEC/Inep.

3.3.3.2 Matrícula inicial no ensino médio, por localização e dependência administrativa, no município de Cachoeira, no estado da Bahia – 2007-2010

Ano	Matrícula Inicial								
	Total	Urbana				Rural			
		Federal	Estadual	Municipal	Privada	Federal	Estadual	Municipal	Privada
2007	1.922	-	1.287	-	30	-	199	406	-
2008	1.596	-	957	-	-	-	202	-	437
2009	1.973	-	1.060	-	68	-	359	-	486
2010	1.541	-	841	-	74	-	219	-	407

Fontes: SEC, MEC/Inep.

Nota: O mesmo aluno pode ter mais de uma matrícula.

3.3.3.3 Funções docentes no ensino médio, por localização e dependência administrativa, no município de Cachoeira, no estado da Bahia – 2007-2010

Ano	Funções Docentes								
	Total	Urbana				Rural			
		Federal	Estadual	Municipal	Privada	Federal	Estadual	Municipal	Privada
2007	68	-	31	-	1	-	13	23	-
2008	81	-	38	-	-	-	19	-	24
2009	97	-	45	-	8	-	22	-	22
2010	102	-	54	-	10	-	18	-	20

Fontes: SEC, MEC/Inep.

Nota: Em função docente está contabilizada a atuação do professor em cada etapa de ensino, que pode ocorrer em mais de uma unidade escolar, em mais de uma dependência administrativa e em mais de uma localização ou município.



3.3.4 Educação de jovens e adultos

3.3.4.1 Estabelecimentos com educação de jovens e adultos, por localização e dependência administrativa, no município de Cachoeira, no estado da Bahia – 2007-2010

Ano	Estabelecimentos								
	Total	Urbana				Rural			
		Federal	Estadual	Municipal	Privada	Federal	Estadual	Municipal	Privada
2007	3	-	2	-	-	-	1	-	-
2008	3	-	2	-	-	-	1	-	-
2009	3	-	2	-	-	-	1	-	-
2010	4	-	3	-	-	-	1	-	-

Fontes: SEC, MEC/Inep.

3.3.4.2 Matrícula inicial na educação de jovens e adultos, por localização e dependência administrativa, no município de Cachoeira, no estado da Bahia – 2007-2010

Ano	Matrícula Inicial								
	Total	Urbana				Rural			
		Federal	Estadual	Municipal	Privada	Federal	Estadual	Municipal	Privada
2007	294	-	250	-	-	-	44	-	-
2008	330	-	228	-	-	-	102	-	-
2009	410	-	285	-	-	-	125	-	-
2010	463	-	379	-	-	-	84	-	-

Fontes: SEC, MEC/Inep.

Nota: O mesmo aluno pode ter mais de uma matrícula.

3.3.4.3 Funções docentes na educação de jovens e adultos, por localização e dependência administrativa, no município de Cachoeira, no estado da Bahia – 2007-2010

Ano	Funções Docentes								
	Total	Urbana				Rural			
		Federal	Estadual	Municipal	Privada	Federal	Estadual	Municipal	Privada
2007	11	-	10	-	-	-	1	-	-
2008	21	-	14	-	-	-	7	-	-
2009	18	-	10	-	-	-	8	-	-
2010	32	-	23	-	-	-	9	-	-

Fontes: SEC, MEC/Inep.

Nota: Em função docente está contabilizada a atuação do professor em cada etapa de ensino, que pode ocorrer em mais de uma unidade escolar, em mais de uma dependência administrativa e em mais de uma localização ou município.

3.3.5 Educação Superior

3.3.5.1 Instituições de educação superior, segundo a dependência administrativa, no município de Cachoeira, no estado da Bahia – 2007-2010

Ano	Total	Instituições			
		Federal	Estadual	Municipal	Privada
2007	2	1	-	-	1
2008	1	-	-	-	1
2009	3	1	-	-	2
2010	7	1	-	-	6

Fonte: MEC/Inep.

3.3.5.2 Matrícula na educação superior, segundo a dependência administrativa, no município de Cachoeira, no estado da Bahia – 2007-2010

Ano	Total	Matrícula			
		Federal	Estadual	Municipal	Privada
2007	1.665	217	-	-	1.448
2008	1.694	300	-	-	1.394
2009	2.271	733	-	-	1.538
2010	2.770	1.100	-	-	1.670

Fonte: MEC/Inep.

Nota: A partir de 2008 inclui os cursos de graduação à distância.

3.3.5.3 Concluintes da educação superior, segundo a dependência administrativa, no município de Cachoeira, no estado da Bahia – 2007-2010

Ano	Total	Concluintes			
		Federal	Estadual	Municipal	Privada
2007	321	-	-	-	321
2008	298	-	-	-	298
2009	314	-	-	-	314
2010	300	100	-	-	206

Fonte: MEC/Inep.

Nota: A partir de 2008 inclui os cursos de graduação à distância.

3.3.5.4 Matrícula e concluintes por áreas e cursos, no município de Cachoeira, no estado da Bahia – 2007-2010

Áreas e cursos	Matrícula				Concluintes			
	2007	2008	2009	2010	2007	2008	2009	2010
Ciências sociais, negócios e direito - administração	365	323	273	269	65	80	47	37
Ciências sociais, negócios e direito - administração pública	-	-	-	46	-	-	-	-
Ciências sociais, negócios e direito - ciências sociais	-	-	87	123	-	-	-	-
Ciências sociais, negócios e direito - cinema e vídeo	-	-	78	111	-	-	-	-
Ciências sociais, negócios e direito - comunicação social (redação e conteúdo)	75	107	-	164	-	-	-	36
Ciências sociais, negócios e direito - jornalismo	-	-	143	-	-	-	-	-
Ciências sociais, negócios e direito - psicologia	-	-	-	98	-	-	-	-
Educação - formação de professor de biologia	-	-	-	-	-	-	-	-
Educação - formação de professor de história	-	-	134	298	-	-	-	37
Educação - formação de professor de matemática	-	-	-	-	-	-	-	-
Educação - normal superior	-	-	-	-	-	-	-	-
Educação - pedagogia	292	269	441	465	70	61	45	51
Humanidades e artes - artes visuais	-	-	-	42	-	-	-	-
Humanidades e artes - história	73	105	94	-	-	-	-	-
Humanidades e artes - museologia	69	88	109	144	-	-	-	27
Humanidades e artes - teologia	304	324	301	324	65	-	75	65
Saúde e bem estar social - enfermagem	-	100	186	261	-	82	-	-
Saúde e bem estar social - fisioterapia	487	378	337	253	121	75	147	53
Saúde e bem estar social - serviço social	-	-	88	172	-	-	-	-

Fonte: MEC/Inep.

Nota: A partir de 2008 inclui os cursos de graduação à distância.



3.4 Saúde

3.4.1 Hospitais conveniados com o SUS, segundo a esfera administrativa e leitos, no município de Cachoeira, no estado da Bahia – 2007-2010

Ano	Hospitais Segundo Esfera Administrativa					Leitos	
	Total	Federal	Estadual	Municipal	Privada	Existentes	SUS
2007	1	-	-	-	1	83	79
2008	1	-	-	-	1	84	84
2009	1	-	-	-	1	83	83
2010	1	-	-	-	1	83	83

Fontes: Datasus-CNES, Sesab/Suvisa/DIS.

3.4.2 Servidores estaduais da área de saúde, segundo o tipo de ocupação, no município de Cachoeira, no estado da Bahia – 2007-2010

Tipo de Ocupação	2007	2008	2009	2010
Total	17	16	16	10
Agente serviços de saúde	1	1	1	1
Assistente social	-	-	-	-
Atendente de enfermagem	-	-	-	-
Atendente rural	-	-	-	-
Auxiliar de enfermagem	3	3	3	2
Auxiliar serviços de saúde/Atendente rural	3	3	3	2
Enfermeiro	1	1	1	1
Farmacêutico	1	-	-	-
Fisioterapeuta	-	-	-	-
Médico	5	5	5	3
Nutricionista	-	-	-	-
Odontólogo	1	1	1	1
Técnico em patologia clínica	-	-	-	-
Técnico em radiologia	-	-	-	-
Outras ocupações	2	2	2	-

Fonte: Sesab.

3.4.3 Óbitos, por grupo de causas, no município de Cachoeira, no estado da Bahia – 2007-2010

Grupo de Causas	2007	2008	2009	2010
Total	190	188	162	212
Algumas afecções originadas no período perinatal	2	8	6	4
Algumas doenças infecciosas e parasitárias	12	13	13	17
Causas externas de morbidade e mortalidade	21	13	20	18
Doenças da pele e tecido subcutâneo	-	1	2	-
Doenças do aparelho circulatório	57	59	53	58
Doenças do aparelho digestivo	9	8	5	6
Doenças do aparelho geniturinário	5	1	-	2
Doenças do aparelho respiratório	10	10	3	19
Doenças do olho e anexos	-	-	-	-
Doenças do ouvido e da apófise mastóide	-	-	-	-
Doenças do sangue e dos órgãos hematopoéticos e alguns transtornos imunitários	3	2	1	2
Doenças do sistema nervoso	1	2	5	1
Doenças do sistema osteomuscular e do tecido conjuntivo	2	-	-	4
Doenças endócrinas, nutricionais e metabólicas	35	37	22	37
Gravidez, parto e puerpério	-	1	-	-
Malformações congênicas, deformidades e anomalias cromossômicas	1	-	1	-
Neoplasias (tumores)	21	20	19	27
Sintomas, sinais e achados anormais de exames clínicos e de laboratório não classificados em outro item (causas mal definidas)	9	11	9	11
Transtornos mentais e comportamentais	2	2	3	6

Fontes: Sesab/Suvisa/DIS, MS-SIM.

3.4.4 Óbitos, por faixa etária, no município de Cachoeira, no estado da Bahia – 2007-2010

Ano	Faixa Etária						
	Total	< 1 Ano	1 a 4	5 a 14	15 a 49	≥ 50 anos	Idade Ignorada
2007	190	5	-	1	37	147	-
2008	188	10	2	1	26	149	-
2009	162	7	2	2	30	120	1
2010	211	5	2	-	46	158	-

Fontes: Sesab/Suvisa/DIS, MS-SIM.



3.4.5 Casos de algumas doenças transmissíveis, de notificação obrigatória, independentes de confirmação, no município de Cachoeira, no estado da Bahia – 2007-2010

Doenças Transmissíveis	2007	2008	2009	2010
Total	767	82	135	66
Chagas aguda	-	-	-	-
Coqueluche	-	7	-	-
Dengue	144	39	98	28
Difteria	-	-	-	-
Doenças exantemáticas ⁽¹⁾	2	-
Esquistossomose ⁽²⁾	-	2
Febre tifóide	-	-	-	-
Hanseníase ⁽³⁾	3	2	1	2
Hepatite viral	3	1	4	3
Leishmaniose tegumentar ⁽³⁾	8	8	8	4
Leishmaniose visceral	1	-	1	-
Leptospirose	-	1	-	-
Malária	-	-	-	-
Meningites	1	5	6	5
Paralisia flácida	-	-	1	2
Tétano acidental	-	-	-	-
Tétano neonatal	-	-	-	-
Tuberculose extra-pulmonar	2	2	-	1
Tuberculose pulmonar	16	12	14	19

Fontes: Sesab/Suvisa/DIS, MS-Sinan.

Nota: Para 2007, dados processados em 02-04-2009; para 2008, em 20-11-2009, para 2009, em 06-08-2010 e para 2010, em 26.01.2012.

(1) Casos suspeitos de sarampo e rubéola sem confirmação.

(2) Casos confirmados.

(3) Casos notificados em área não endêmica.

3.4.6 Casos de algumas doenças sexualmente transmissíveis, de notificação obrigatória, independentes de confirmação, no município de Cachoeira, no estado da Bahia – 2007-2010

Ano	Aids ⁽¹⁾	Condiloma Acuminado	Herpes Genital	Sífilis		
				Congênita	Em Adulto	Gestante
2007	1	-	2	-	-	-
2008	2	-	-	-	-	-
2009	2	-	-	1	1	-
2010	1	-	-	1	1	-

Fontes: Sesab/Suvisa/DIS, MS-Sinan.

Nota: Para 2007, dados processados em 02-04-2009; para 2008, em 20-11-2009, para 2009, em 06-08-2010 e para 2010, em 26.01.2012.

(1) Casos confirmados.

3.5 Índice de Desenvolvimento Social

3.5.1 Índice de Desenvolvimento Social, segundo seus componentes, no município de Cachoeira, no estado da Bahia – 2002, 2004, 2006

Ano	INS	Classificação ⁽¹⁾	INE	Classificação ⁽¹⁾	ISB	Classificação ⁽¹⁾	IRMCH	Classificação ⁽¹⁾	IDS	Classificação ⁽¹⁾
2002	5.042,59	75º	5.198,68	4º	5.049,87	105º	5.072,90	64º	5.090,62	33º
2004	5.028,49	112º	5.310,93	1º	5.048,12	102º	5.072,90	64º	5.113,86	20º
2006	5.048,41	65º	5.207,43	4º	5.044,05	104º	5.072,90	64º	5.092,76	25º

Fonte: SEL.

Notas: INS – Índice do Nível de Saúde.

INE – Índice do Nível de Educação.

ISB – Índice dos Serviços Básicos.

IRMCH – Índice de Renda Média dos Chefes de Família.

IDS – Índice de Desenvolvimento Social.

(1) Posição em relação aos demais municípios do Estado.

3.5.2 Situação do Programa Bolsa Família no município de Cachoeira, no estado da Bahia – 2010/2012

Dados Gerais	Quantidade	Período
População total do município	32.026	2010
Total de famílias cadastradas ⁽¹⁾	6.779	jun/12
Número de famílias beneficiárias do Programa Bolsa Família	5.049	set/12

Fontes: MDS, IBGE.

(1) O total de famílias cadastradas poderá, conforme a legislação do CadÚnico, incluir famílias que tenham renda familiar per capita maior que meio salário mínimo. Isso explica a possível diferença de valores entre o total de famílias cadastradas.

4 Transporte

4.1 Veículos registrados, por tipo, no município de Cachoeira, no estado da Bahia 2008-2011

Ano	Automóvel	Caminhão	Camioneta	Micro-ônibus	Moto	Ônibus	Outros
2008	1.130	80	239	70	363	74	48
2009	1.179	86	254	76	476	76	51
2010	1.293	96	259	79	570	74	62
2011	1.410	102	279	93	681	77	86

Fonte: Detran.



5 Serviços Básicos

5.1 Energia Elétrica

5.1.1 Consumidores de energia elétrica, por classe, no município de Cachoeira, no estado da Bahia – 2008-2011

Ano	Residencial	Industrial	Comercial	Rural	Serviços e Poderes Públicos	Outros ⁽¹⁾	Total
2008	9.031	53	580	759	298	-	10.721
2009	9.383	53	592	756	302	-	11.086
2010	9.744	52	617	752	313	-	11.478
2011	9.981	49	606	752	314	-	11.702

Fonte: Coelba.
(1) Consumidores próprios dos sistemas Coelba.

5.1.2 Consumo de energia elétrica, por classe, no município de Cachoeira, no estado da Bahia – 2008-2011 (kWh)

Ano	Residencial	Industrial	Comercial	Rural	Serviços e Poderes Públicos	Outros ⁽¹⁾	Total
2008	7.999.687	12.445.981	4.483.929	2.304.302	3.090.572	-	30.324.471
2009	9.106.906	12.417.273	4.886.246	2.483.950	3.285.496	-	32.179.871
2010	9.930.124	12.952.136	5.206.919	2.454.178	3.605.593	-	34.148.950
2011	10.565.215	13.596.284	5.048.384	2.263.474	4.190.054	-	35.663.411

Fonte: Coelba.
(1) Consumo próprio dos sistemas Coelba.

5.2 Abastecimento d'Água

5.2.1 Ligações, economias e volume de água faturado no município de Cachoeira, no estado da Bahia 2007-2010

Ano	Ligações	Economias	Volume (m³)
2007	5.978	6.271	900.156
2008	6.203	6.540	959.945
2009	6.566	6.925	983.119
2010	6.813	7.210	1.027.387

Fonte: Embasa.

5.3 Correios

5.3.1 Agências de correios e unidades operacionais de atendimento no município de Cachoeira, no estado da Bahia – 2007-2010

Ano	Total	Agência de Correio	Agência de Correio Comunitária	Agência de Correio Franqueada	Caixa de Coleta	Posto de Venda de Selo	Outros
2007	4	1	-	-	3	-	-
2008	4	1	-	-	3	-	-
2009	4	1	-	-	3	-	-
2010	4	1	-	-	3	-	-

Fonte: EBCT.

5.4 Bancos

5.4.1 Distribuição de agências bancárias no município de Cachoeira, no estado da Bahia – 2007-2010

Ano	Natureza Administrativa	
	Federal	Particular
2007	2	1
2008	2	1
2009	2	1
2010	2	1

Fonte: Banco Central.

6 Informações Econômicas

6.1 Agropecuária

6.1.1 Produção, área colhida e rendimento médio dos principais produtos agrícolas no município de Cachoeira, no estado da Bahia – 2007-2010

Produtos	2007			2008			2009			2010		
	Produção (t)	Área Colhida (ha)	Rendimento Médio (kg/ha)	Produção (t)	Área Colhida (ha)	Rendimento Médio (kg/ha)	Produção (t)	Área Colhida (ha)	Rendimento Médio (kg/ha)	Produção (t)	Área Colhida (ha)	Rendimento Médio (kg/ha)
Abacaxi ⁽¹⁾	80	4	20.000	60	3	20.000	40	2	20.000	40	2	20.000
Amendoim (em casca)	76	65	1.169	81	71	1.141	99	90	1.100	85	85	1.000
Banana	3.420	342	10.000	3.330	333	10.000	1.500	150	10.000	1.700	170	10.000
Batata-doce	250	25	10.000	400	40	10.000	570	57	10.000	600	60	10.000
Cacau (em amêndoa)	43	319	135	42	319	132	42	319	132	43	319	135
Café (beneficiado)	20	21	952	19	20	950	17	18	944	10	10	1.000
Cana-de-açúcar	126.000	2.100	60.000	120.000	2.000	60.000	60.000	1.500	40.000	108.000	1.800	60.000
Coco-da-baía ⁽¹⁾	245	49	5.000	230	46	5.000	295	59	5.000	300	60	5.000
Dendê (coco)	3.100	620	5.000	3.030	606	5.000	2.975	595	5.000	2.450	490	5.000
Feijão (em grão)	103	172	599	109	189	577	120	200	600	138	230	600
Fumo (em folha)	6	6	1.000	5	5	1.000	3	3	1.000	1	1	1.000
Laranja	2.070	138	15.000	1.950	130	15.000	1.950	130	15.000	1.950	130	15.000
Limão	60	5	12.000	60	5	12.000	72	6	12.000	72	6	12.000
Mandioca	15.045	1.003	15.000	15.045	1.003	15.000	15.000	1.000	15.000	18.000	1.200	15.000
Maracujá	140	14	10.000	120	12	10.000	100	10	10.000	80	8	10.000
Milho (em grão)	69	97	711	78	107	729	140	195	718	154	205	751

Fonte: IBGE-PAM.

(1) Quantidade produzida em mil frutos e rendimento médio em frutos por hectare.



6.1.2 Efetivo dos principais rebanhos no município de Cachoeira, no estado da Bahia – 2007-2010

Tipo de Rebanho	Efetivo (cabeças)			
	2007	2008	2009	2010
Asininos	502	500	492	480
Bovinos	9.316	9.677	9.650	8.819
Caprinos	85	90	115	110
Equinos	1.007	998	993	985
Galinhas	9.215	9.207	9.230	9.250
Galos, frangas, frangos e pintos	632.645	707.645	1.107.645	1.107.755
Muare	260	255	250	234
Ovinos	128	135	129	124
Suínos	2.213	2.200	2.197	2.187

Fonte: IBGE-PPM.

6.1.3 Produção dos principais produtos de origem animal no município de Cachoeira, no estado da Bahia 2007-2010

Produto	2007	2008	2009	2010
Leite (mil litros)	1.785	1.736	1.761	1.800
Mel de abelha (quilogramas)	2.100	3.344	3.472	3.322
Ovos de galinha (mil dúzias)	39	39	40	40

Fonte: IBGE-PPM.

6.1.4 Financiamentos concedidos a produtores e cooperativas, por atividade e finalidade, no município de Cachoeira, no estado da Bahia – 2008-2011

Ano/Atividade	Custeio		Investimento		Comercialização		Total	
	Contrato	Valor (R\$ 1,00)	Contrato	Valor (R\$ 1,00)	Contrato	Valor (R\$1,00)	Contrato	Valor (R\$ 1,00)
2008								
Agrícola	77	197.211,43	26	69.100,10	-	0,00	103	266.311,53
Pecuária	20	559.106,36	115	1.264.596,61	-	0,00	135	1.823.702,97
2009								
Agrícola	70	283.903,14	17	31.877,00	-	0,00	87	315.780,14
Pecuária	23	351.492,86	444	1.099.223,60	-	0,00	467	1.450.716,46
2010								
Agrícola	34	92.127,94	19	420.380,10	-	0,00	53	512.508,04
Pecuária	273	681.492,36	1.026	1.378.054,71	-	0,00	1.299	2.059.547,07
2011								
Agrícola	29	114.678,51	205	358.665,00	-	0,00	234	473.343,51
Pecuária	405	759.417,65	918	1.353.033,73	-	0,00	1.323	2.112.451,38

Fonte: Banco Central.

6.2 PIB Municipal

6.2.1 Valor Adicionado, PIB e PIB per capita a preços correntes no município de Cachoeira, no estado da Bahia – 2006-2009

Ano	Valor Adicionado (R\$ milhões)			Valor Adicionado APU ⁽²⁾ (R\$ milhões)	Impostos Sobre Produtos (R\$ milhões)	PIB (R\$ milhões)	PIB Per Capita (R\$ 1,00)
	Agropecuária	Indústria	Serviços ⁽¹⁾				
2006	11,82	52,61	80,16	27,56	11,42	156,02	4.878,25
2007	12,31	49,27	88,92	31,20	11,19	161,70	5.022,94
2008	14,23	50,84	103,08	40,49	13,01	181,17	5.408,72
2009 ⁽³⁾	14,60	58,66	113,43	41,97	13,35	200,04	5.921,56

Fontes: SEI, IBGE.

(1) Inclui APU.

(2) Administração Pública (atividades governamentais).

(3) Dados sujeitos a retificações.

6.3 Finanças Públicas

6.3.1 Arrecadação municipal, estadual e transferências constitucionais no município de Cachoeira, no estado da Bahia – 2007-2010

(R\$1,00)

Ano	Municipal ⁽¹⁾			Estadual				Transferências	
	IPTU	ISS	Total	ICMS	IPVA	ITD	Total	Estado	União
2007	61.261,60	787.743,27	849.004,87	2.193.659,39	335.267,34	32.380,73	2.561.307,46	2.997.890,32	8.720.789,71
2008	45.447,36	1.023.670,00	1.069.117,36	2.388.067,02	389.728,48	11.846,83	2.789.642,33	3.660.001,44	10.605.980,95
2009	60.996,41	1.590.263,15	1.651.259,56	2.594.017,49	446.233,98	20.210,49	3.060.461,96	3.074.615,60	9.900.178,67
2010	48.431,84	2.664.875,32	2.713.307,16	3.039.934,82	470.677,91	6.328,39	3.516.941,12	3.711.911,16	10.620.089,14

Fontes: STN, Sefaz-BA.

(1) Dados do Finanças do Brasil-Finbra.

6.4 Índice de Desenvolvimento Econômico

6.4.1 Índice de Desenvolvimento Econômico, segundo seus componentes, no município de Cachoeira, no estado da Bahia – 2002, 2004, 2006

Ano	INF	Classificação ⁽¹⁾	IQM	Classificação ⁽¹⁾	IPM	Classificação ⁽¹⁾	IDE	Classificação ⁽¹⁾
2002	4.998,63	62º	4.996,77	56º	4.993,52	67º	4.996,30	63º
2004	4.999,54	57º	4.996,98	58º	4.994,87	56º	4.997,13	60º
2006	5.059,05	66º	5.025,85	78º	4.994,35	62º	5.026,35	55º

Fonte: SEI.

Notas: INF – Índice de Infraestrutura.

IQM – Índice de Qualificação da Mão de Obra.

IPM – Índice do Produto Municipal.

IDE – Índice de Desenvolvimento Econômico.

(1) Posição em relação aos demais municípios do Estado.



7 Justiça Eleitoral

7.1 Eleitorado e abstenção nas eleições no município de Cachoeira, no estado da Bahia – 2010

Especificação	Dados Gerais
Eleitorado	21.658
Abstenção - 1º turno %	14,98
Abstenção - 2º turno %	20,18

Fonte: TSE.

7.2 Resultado das eleições para presidente e governador no município de Cachoeira, no estado da Bahia – 2010

Cargos/Partidos	Votos		Situação
	Nominais	% Votos Válidos	
Presidente - 2º turno			
PT	12.832	78,69	Eleito
PSDB	3.475	21,31	Não Eleito
Governador - 1º turno			
PT	12.475	77,55	Eleito
DEM	2.136	13,28	Não Eleito
Outros	1.475	9,17	Não Eleito

Fonte: TSE.

7.3 Resultado das eleições para prefeito no município de Cachoeira, no estado da Bahia – 2008

Cargo/Partidos	Votos		Situação
	Nominais	% Votos Válidos	
Prefeito - 1º turno			
PMDB	14.334	85,33	Eleito
PV	2.177	12,96	Não Eleito
PTN	164	0,98	Não Eleito
PR	124	0,74	Não Eleito

Fonte: TSE.

Castro Alves



Foto: Lourival Custódio



CASTRO ALVES

TERRITÓRIO DE IDENTIDADE

RECÔNCAVO

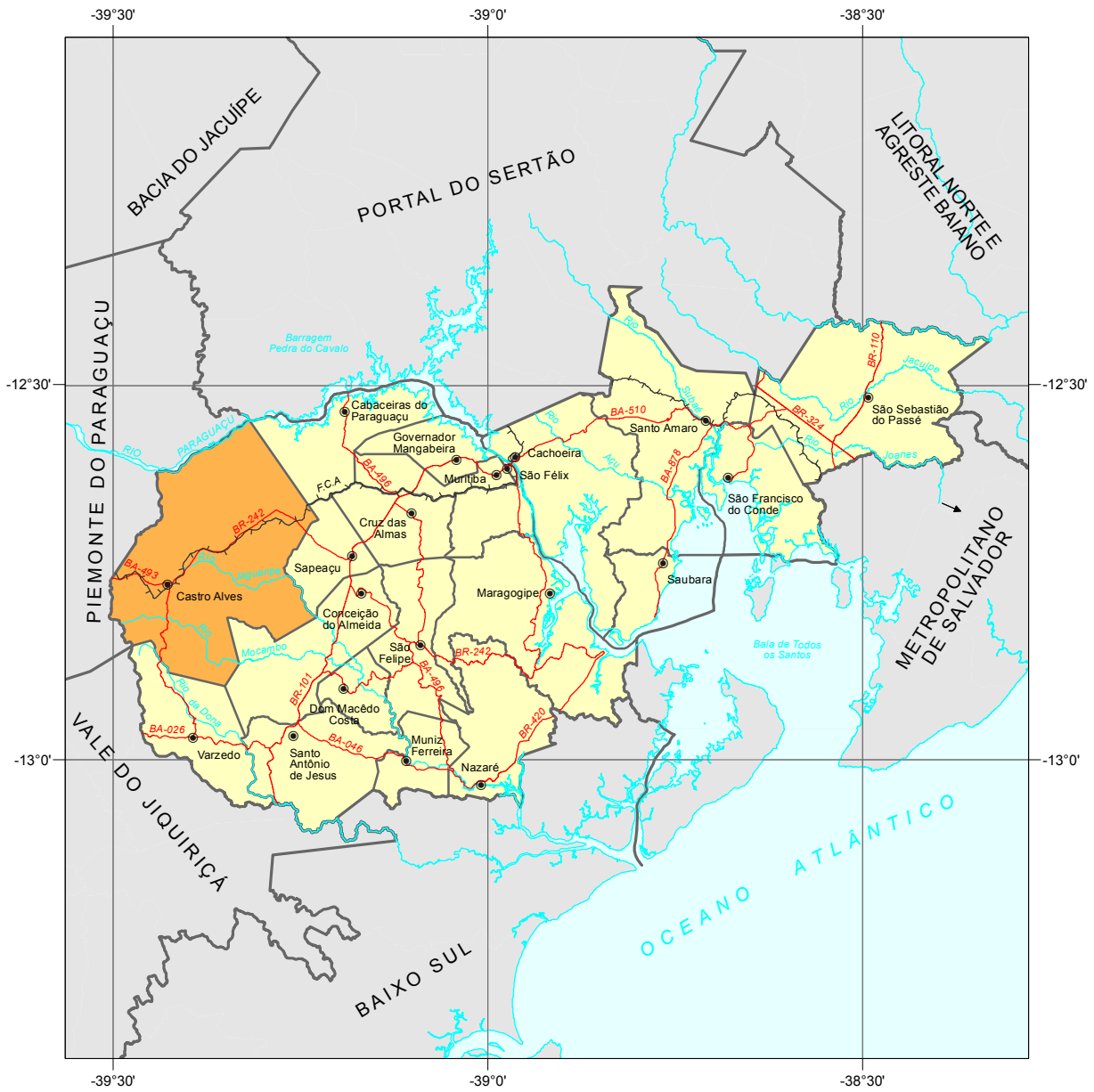

Fonte: Bahia (2012), SEI (2010).



Município em destaque

ESCALA: 1:1.000.000

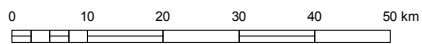



1 Informações Gerais

1.1 Regionalização

Mesorregião Geográfica: Metropolitana de Salvador
 Microrregião Geográfica: 20. Santo Antônio de Jesus
 Região Econômica: 03. Recôncavo Sul
 Região Administrativa: 04. Santo Antonio de Jesus
 Eixo de Desenvolvimento: Grande Recôncavo
 Território de Identidade: 21. Recôncavo
 Incluído na Região Semiárida

1.2 Legislação Político/Administrativa

Lei de Criação: Lei Provincial nº 1.987 de 20/06/1880
 Lei Vigente: nº 628 de 30/12/1953. Publicada no DOE de 11/02/1954
 Outras Leis de Referência: Cabaceiras do Paraguaçu nº 5010 de 13/06/1989. Publicada no DOE de 14/06/1989; Rafael Jambeiro nº 4.447 de 09/05/1985. Publicada no DOE de 10/05/1985; Varzedo nº 5.002 de 13/06/1989. Publicada no DOE de 14/06/1989; Conceição do Almeida nº 628 de 30/12/1953. Publicada no DOE de 11/02/1954; Santa Terezinha nº 628 de 30/12/1953. Publicada no DOE de 17/02/1954; e Sapeaçu nº 628 de 30/12/1953. Publicada no DOE de 18/02/1954
 Município de Origem: Cachoeira
 Distritos: Castro Alves (sede), Crussaí, Petim e Sítio do Meio
 Limites Intermunicipais: Cabaceiras do Paraguaçu, Conceição do Almeida, Rafael Jambeiro, Santa Terezinha, Sapeaçu e Varzedo

2 Informações Geográficas

2.1 Indicadores Geográficos

2.1.1 Área, coordenadas geográficas, altitude e distância da capital

Área (Km ²)	Coordenadas Geográficas		Altitude (m)	Distância da Capital (Km)
	Latitude Sul	Longitude Oeste		
711,70	-12°45'56"	39°25'42"	278	180

Fontes: IBGE (2010), Derba (2007).

2.2 Recursos Naturais

2.2.1 Clima

Tipo Climático: **Semiárido**

Temperatura média anual (°C): **23,9**

Período chuvoso: **novembro a julho**

Pluviosidade anual (mm): **793,9**

2.2.2 Solo

Planossolos, Latossolos, Chernossolos e Alissolos

2.2.3 Vegetação

Floresta Estacional Decidual, Contato Caatinga/Floresta Estacional e Caatinga Arbórea Densa, com palmeiras

2.2.4 Geomorfologia

Pediaplano Sertanejo, Tabuleiros Interioranos e Tabuleiros Pré-Litorâneos

2.2.5 Geologia

Diatexitos, Gnaissés Charnockíticos e Granitóides

2.2.6 Ocorrências minerais

Quartzo e Quartzo feldspato

2.2.7 Hidrografia

Bacia hidrográfica: **Bacias do Rio Paraguaçu e Recôncavo Sul**

Rio(s) principal(is): **Rio Paraguaçu, Rio Jaguaripe, Córrego do Mocambo, Riacho Fundo e Rio da Barra**

Áreas irrigadas: -

Espelhos d' água: -

2.3 Área Especial

2.3.1 Unidades de conservação

APA do Lago de Pedra do Cavalo

2.3.2 Projetos de assentamento de reforma agrária -

2.3.3 Projetos cédula da terra -

2.3.4 Projetos crédito fundiário e combate à pobreza rural -



3 Características Demográficas e Sociais

3.1 Demografia

3.1.1 População, área e densidade demográfica do município de Castro Alves, no estado da Bahia – 2000/2010

Ano	População	Área (km ²)	Densidade Demográfica (hab/km ²)
2000	25.561	762,98	33,50
2010	25.408	711,70	35,70

Fonte: IBGE-Censo Demográfico.

3.1.2 População, por situação de domicílio, no município de Castro Alves, no estado da Bahia – 2010

Situação de Domicílio	População
Total	25.408
Urbana	15.686
Rural	9.722

Fonte: IBGE-Censo Demográfico.

3.1.3 População, por sexo, no município de Castro Alves, no estado da Bahia – 2010

Sexo	População
Total	25.408
Homens	12.268
Mulheres	13.140

Fonte: IBGE-Censo Demográfico.

3.1.4 Domicílios, por espécie, no município de Castro Alves, no estado da Bahia – 2010

Espécie	Domicílios
Total geral	8.727
Particulares	8.722
Ocupados	7.206
Não ocupados	1.516
Fechado	-
Uso ocasional	583
Vago	933
Coletivos	5
Com morador	1
Sem morador	4

Fonte: IBGE-Censo Demográfico.

3.2 Pessoal Ocupado

3.2.1 Pessoal ocupado no mercado formal de trabalho, por setor de atividade econômica, no município de Castro Alves, no estado da Bahia – 2007-2010

Setor de Atividade	2007	2008	2009	2010
Extrativa mineral	80	99	64	122
Indústria de transformação	506	494	561	593
Serviços industriais de utilidade pública	-	-	-	-
Construção civil	-	-	41	37
Comércio	257	305	334	371
Serviços	200	302	203	210
Administração pública	834	706	1.440	1.459
Agropecuária, extrativa vegetal, caça e pesca	109	123	133	102

Fonte: Ministério do Trabalho-RAIS.

3.2.2 Grau de instrução do pessoal ocupado no mercado formal de trabalho, no município de Castro Alves, no estado da Bahia – 2007-2010

Grau de Instrução	2007	2008	2009	2010
Analfabeto	69	36	31	26
Até o 5º ano incompleto do ensino fundamental	94	135	127	225
5º ano completo do ensino fundamental	121	97	143	143
Do 6º ao 9º ano incompleto do ensino fundamental	134	125	230	194
Ensino fundamental completo	167	125	258	219
Ensino médio incompleto	177	176	194	207
Ensino médio completo	1.106	1.238	1.585	1.742
Educação superior incompleta	16	17	22	19
Educação superior completa	102	80	186	119
Mestrado completo	-	-	-	-
Doutorado completo	-	-	-	-

Fonte: Ministério do Trabalho-RAIS.

3.3 Educação

3.3.1 Educação infantil

3.3.1.1 Estabelecimentos com educação infantil, por localização e dependência administrativa, no município de Castro Alves, no estado da Bahia – 2007-2010

Ano	Estabelecimentos								
	Total	Urbana				Rural			
		Federal	Estadual	Municipal	Privada	Federal	Estadual	Municipal	Privada
2007	51	-	-	7	4	-	-	40	-
2008	50	-	-	7	5	-	-	38	-
2009	50	-	-	8	5	-	-	37	-
2010	43	-	-	6	4	-	-	33	-

Fontes: SEC, MEC/Inep.



3.3.1.2 Matrícula inicial na educação infantil, por localização e dependência administrativa, no município de Castro Alves, no estado da Bahia – 2007-2010

Ano	Matrícula Inicial								
	Total	Urbana				Rural			
		Federal	Estadual	Municipal	Privada	Federal	Estadual	Municipal	Privada
2007	1.126	-	-	530	153	-	-	443	-
2008	1.207	-	-	513	244	-	-	450	-
2009	1.135	-	-	490	233	-	-	412	-
2010	1.249	-	-	582	246	-	-	421	-

Fontes: SEC, MEC/Inep.

Nota: O mesmo aluno pode ter mais de uma matrícula.

3.3.1.3 Funções docentes na educação infantil, por localização e dependência administrativa, no município de Castro Alves, no estado da Bahia – 2007-2010

Ano	Funções Docentes								
	Total	Urbana				Rural			
		Federal	Estadual	Municipal	Privada	Federal	Estadual	Municipal	Privada
2007	96	-	-	31	10	-	-	55	-
2008	63	-	-	29	18	-	-	16	-
2009	54	-	-	27	15	-	-	12	-
2010	57	-	-	30	12	-	-	15	-

Fontes: SEC, MEC/Inep.

Nota: Em função docente está contabilizada a atuação do professor em cada etapa de ensino, que pode ocorrer em mais de uma unidade escolar, em mais de uma dependência administrativa e em mais de uma localização ou município.

3.3.2 Ensino fundamental

3.3.2.1 Estabelecimentos com ensino fundamental, por localização e dependência administrativa, no município de Castro Alves, no estado da Bahia – 2007-2010

Ano	Estabelecimentos								
	Total	Urbana				Rural			
		Federal	Estadual	Municipal	Privada	Federal	Estadual	Municipal	Privada
2007	61	-	-	13	4	-	-	44	-
2008	58	-	-	12	4	-	-	42	-
2009	56	-	-	11	5	-	-	40	-
2010	50	-	-	10	4	-	-	36	-

Fontes: SEC, MEC/Inep.

3.3.2.2 Matrícula inicial no ensino fundamental, por localização e dependência administrativa, no município de Castro Alves, no estado da Bahia – 2007-2010

Ano	Matrícula Inicial								
	Total	Urbana				Rural			
		Federal	Estadual	Municipal	Privada	Federal	Estadual	Municipal	Privada
2007	5.458	-	-	3.081	244	-	-	2.133	-
2008	5.278	-	-	2.960	225	-	-	2.093	-
2009	5.455	-	-	2.914	478	-	-	2.063	-
2010	5.225	-	-	2.741	526	-	-	1.958	-

Fontes: SEC, MEC/Inep.

Nota: O mesmo aluno pode ter mais de uma matrícula.

3.3.2.3 Funções docentes no ensino fundamental, por localização e dependência administrativa, no município de Castro Alves, no estado da Bahia – 2007-2010

Ano	Funções Docentes								
	Total	Urbana				Rural			
		Federal	Estadual	Municipal	Privada	Federal	Estadual	Municipal	Privada
2007	318	-	-	140	23	-	-	155	-
2008	320	-	-	139	27	-	-	154	-
2009	324	-	-	136	36	-	-	152	-
2010	304	-	-	125	37	-	-	142	-

Fontes: SEC, MEC/Inep.

Nota: Em função docente está contabilizada a atuação do professor em cada etapa de ensino, que pode ocorrer em mais de uma unidade escolar, em mais de uma dependência administrativa e em mais de uma localização ou município.

3.3.3 Ensino médio

3.3.3.1 Estabelecimentos com ensino médio, por localização e dependência administrativa, no município de Castro Alves, no estado da Bahia – 2007-2010

Ano	Estabelecimentos								
	Total	Urbana				Rural			
		Federal	Estadual	Municipal	Privada	Federal	Estadual	Municipal	Privada
2007	2	-	1	-	-	-	-	1	-
2008	2	-	1	-	-	-	-	1	-
2009	2	-	1	-	-	-	-	1	-
2010	2	-	1	-	-	-	-	1	-

Fontes: SEC, MEC/Inep.

3.3.3.2 Matrícula inicial no ensino médio, por localização e dependência administrativa, no município de Castro Alves, no estado da Bahia – 2007-2010

Ano	Matrícula Inicial								
	Total	Urbana				Rural			
		Federal	Estadual	Municipal	Privada	Federal	Estadual	Municipal	Privada
2007	1.711	-	1.565	-	-	-	-	146	-
2008	1.360	-	1.223	-	-	-	-	137	-
2009	1.391	-	1.261	-	-	-	-	130	-
2010	1.283	-	1.124	-	-	-	-	159	-

Fontes: SEC, MEC/Inep.

Nota: O mesmo aluno pode ter mais de uma matrícula.

3.3.3.3 Funções docentes no ensino médio, por localização e dependência administrativa, no município de Castro Alves, no estado da Bahia – 2007-2010

Ano	Funções Docentes								
	Total	Urbana				Rural			
		Federal	Estadual	Municipal	Privada	Federal	Estadual	Municipal	Privada
2007	51	-	40	-	-	-	-	11	-
2008	49	-	39	-	-	-	-	10	-
2009	47	-	35	-	-	-	-	12	-
2010	52	-	38	-	-	-	-	14	-

Fontes: SEC, MEC/Inep.

Nota: Em função docente está contabilizada a atuação do professor em cada etapa de ensino, que pode ocorrer em mais de uma unidade escolar, em mais de uma dependência administrativa e em mais de uma localização ou município.



3.3.4 Educação de jovens e adultos

3.3.4.1 Estabelecimentos com educação de jovens e adultos, por localização e dependência administrativa, no município de Castro Alves, no estado da Bahia – 2007-2010

Ano	Estabelecimentos								
	Total	Urbana				Rural			
		Federal	Estadual	Municipal	Privada	Federal	Estadual	Municipal	Privada
2007	10	-	-	3	-	-	-	7	-
2008	10	-	-	3	-	-	-	7	-
2009	7	-	-	3	-	-	-	4	-
2010	9	-	-	3	-	-	-	6	-

Fontes: SEC, MEC/Inep.

3.3.4.2 Matrícula inicial na educação de jovens e adultos, por localização e dependência administrativa, no município de Castro Alves, no estado da Bahia – 2007-2010

Ano	Matrícula Inicial								
	Total	Urbana				Rural			
		Federal	Estadual	Municipal	Privada	Federal	Estadual	Municipal	Privada
2007	806	-	-	669	-	-	-	137	-
2008	773	-	-	613	-	-	-	160	-
2009	747	-	-	666	-	-	-	81	-
2010	704	-	-	535	-	-	-	169	-

Fontes: SEC, MEC/Inep.

Nota: O mesmo aluno pode ter mais de uma matrícula.

3.3.4.3 Funções docentes na educação de jovens e adultos, por localização e dependência administrativa, no município de Castro Alves, no estado da Bahia – 2007-2010

Ano	Funções Docentes								
	Total	Urbana				Rural			
		Federal	Estadual	Municipal	Privada	Federal	Estadual	Municipal	Privada
2007	34	-	-	26	-	-	-	8	-
2008	27	-	-	19	-	-	-	8	-
2009	27	-	-	21	-	-	-	6	-
2010	29	-	-	19	-	-	-	10	-

Fontes: SEC, MEC/Inep.

Nota: Em função docente está contabilizada a atuação do professor em cada etapa de ensino, que pode ocorrer em mais de uma unidade escolar, em mais de uma dependência administrativa e em mais de uma localização ou município.

3.3.5 Educação Superior

3.3.5.1 Instituições de educação superior, segundo a dependência administrativa, no município de Castro Alves, no estado da Bahia – 2007-2010

Ano	Total	Instituições			
		Federal	Estadual	Municipal	Privada
2007	-	-	-	-	-
2008	-	-	-	-	-
2009	1	-	-	-	1
2010	1	-	-	-	1

Fonte: MEC/Inep.

3.3.5.2 Matrícula na educação superior, segundo a dependência administrativa, no município de Castro Alves, no estado da Bahia – 2007-2010

Ano	Total	Matrícula			
		Federal	Estadual	Municipal	Privada
2007	-	-	-	-	-
2008	-	-	-	-	-
2009	119	-	-	-	119
2010	82	-	-	-	82

Fonte: MEC/Inep.

Nota: A partir de 2008 inclui os cursos de graduação à distância.

3.3.5.3 Concluintes da educação superior, segundo a dependência administrativa, no município de Castro Alves, no estado da Bahia – 2007-2010

Ano	Total	Concluintes			
		Federal	Estadual	Municipal	Privada
2007	-	-	-	-	-
2008	-	-	-	-	-
2009	-	-	-	-	-
2010	-	-	-	-	-

Fonte: MEC/Inep.

Nota: A partir de 2008 inclui os cursos de graduação à distância.

3.3.5.4 Matrícula e concluintes por áreas e cursos, no município de Castro Alves, no estado da Bahia – 2007-2010

Áreas e cursos	Matrícula				Concluintes			
	2007	2008	2009	2010	2007	2008	2009	2010
Educação - formação de professor de biologia	-	-	27	22	-	-	-	-
Educação - formação de professor de geografia	-	-	-	-	-	-	-	-
Educação - formação de professor de história	-	-	-	-	-	-	-	-
Educação - formação de professor de língua/literatura vernácula e língua estrangeira moderna	-	-	-	-	-	-	-	-
Educação - formação de professor de matemática	-	-	45	32	-	-	-	-
Educação - pedagogia	-	-	47	28	-	-	-	-

Fonte: MEC/Inep.

Nota: A partir de 2008 inclui os cursos de graduação à distância.

3.4 Saúde

3.4.1 Hospitais conveniados com o SUS, segundo a esfera administrativa e leitos, no município de Castro Alves, no estado da Bahia – 2007-2010

Ano	Hospitais Segundo Esfera Administrativa					Leitos	
	Total	Federal	Estadual	Municipal	Privada	Existentes	SUS
2007	2	-	1	-	1	60	60
2008	2	-	1	-	1	57	57
2009	2	-	1	-	1	57	57
2010	2	-	1	-	1	57	57

Fontes: Datasus-CNES, Sesab/Suvisa/DIS.



3.4.2 Servidores estaduais da área de saúde, segundo o tipo de ocupação, no município de Castro Alves, no estado da Bahia – 2007-2010

Tipo de Ocupação	2007	2008	2009	2010
Total	-	-	-	11
Agente serviços de saúde	-	-	-	-
Assistente social	-	-	-	-
Atendente de enfermagem	-	-	-	-
Atendente rural	-	-	-	-
Auxiliar de enfermagem	-	-	-	7
Auxiliar serviços de saúde/Atendente rural	-	-	-	1
Enfermeiro	-	-	-	-
Farmacêutico	-	-	-	-
Fisioterapeuta	-	-	-	-
Médico	-	-	-	3
Nutricionista	-	-	-	-
Odontólogo	-	-	-	-
Técnico em patologia clínica	-	-	-	-
Técnico em radiologia	-	-	-	-
Outras ocupações	-	-	-	-

Fonte: Sesab.

3.4.3 Óbitos, por grupo de causas, no município de Castro Alves, no estado da Bahia – 2007-2010

Grupo de Causas	2007	2008	2009	2010
Total	137	139	126	175
Algumas afecções originadas no período perinatal	4	1	4	10
Algumas doenças infecciosas e parasitárias	15	11	10	7
Causas externas de morbidade e mortalidade	12	14	13	13
Doenças da pele e tecido subcutâneo	-	-	-	-
Doenças do aparelho circulatório	36	36	41	39
Doenças do aparelho digestivo	2	14	4	7
Doenças do aparelho geniturinário	-	5	-	2
Doenças do aparelho respiratório	8	7	6	10
Doenças do olho e anexos	-	-	-	-
Doenças do ouvido e da apófise mastóide	-	-	-	-
Doenças do sangue e dos órgãos hematopoéticos e alguns transtornos imunitários	-	1	2	-
Doenças do sistema nervoso	-	3	1	1
Doenças do sistema osteomuscular e do tecido conjuntivo	-	3	1	-
Doenças endócrinas, nutricionais e metabólicas	12	14	14	7
Gravidez, parto e puerpério	-	-	-	1
Malformações congênitas, deformidades e anomalias cromossômicas	2	1	-	4
Neoplasias (tumores)	12	9	12	14
Síntomas, sinais e achados anormais de exames clínicos e de laboratório não classificados em outro item (causas mal definidas)	32	16	17	56
Transtornos mentais e comportamentais	2	4	1	4

Fontes: Sesab/Suvisa/DIS, MS-SIM.

3.4.4 Óbitos, por faixa etária, no município de Castro Alves, no estado da Bahia – 2007-2010

Ano	Faixa Etária						
	Total	< 1 Ano	1 a 4	5 a 14	15 a 49	≥ 50 anos	Idade Ignorada
2007	137	8	-	2	24	103	-
2008	139	3	1	2	32	101	-
2009	126	5	1	-	27	93	-
2010	175	14	1	-	30	130	-

Fontes: Sesab/Suvisa/DIS, MS-SIM.

3.4.5 Casos de algumas doenças transmissíveis, de notificação obrigatória, independentes de confirmação, no município de Castro Alves, no estado da Bahia – 2007-2010

Doenças Transmissíveis	2007	2008	2009	2010
Total	354	97	823	34
Chagas aguda	-	-	-	1
Coqueluche	-	-	-	-
Dengue	18	49	794	9
Difteria	-	-	-	-
Doenças exantemáticas ⁽¹⁾	9	2	2	-
Esquistossomose ⁽²⁾	295	-	-	-
Febre tifóide	-	-	-	-
Hanseníase ⁽³⁾	10	10	10	5
Hepatite viral	4	6	-	-
Leishmaniose tegumentar ⁽³⁾	2	2	1	-
Leishmaniose visceral	-	-	-	1
Leptospirose	-	-	-	1
Malária	-	-	-	-
Meningites	3	16	5	5
Paralisia flácida	-	-	1	-
Tétano acidental	-	-	-	-
Tétano neonatal	-	-	-	-
Tuberculose extra-pulmonar	1	3	-	3
Tuberculose pulmonar	12	9	10	9

Fontes: Sesab/Suvisa/DIS, MS-Sinan.

Nota: Para 2007, dados processados em 02-04-2009; para 2008, em 20-11-2009, para 2009, em 06-08-2010 e para 2010, em 26.01.2012.

(1) Casos suspeitos de sarampo e rubéola sem confirmação.

(2) Casos confirmados.

(3) Casos notificados em área não endêmica.

3.4.6 Casos de algumas doenças sexualmente transmissíveis, de notificação obrigatória, independentes de confirmação, no município de Castro Alves, no estado da Bahia – 2007-2010

Ano	Aids ⁽¹⁾	Condiloma Acuminado	Herpes Genital	Sífilis		
				Congênita	Em Adulto	Gestante
2007	1	-	-	-	-	-
2008	-	-	-	-	-	3
2009	-	-	-	2	-	4
2010	-	2	2	-	2	1

Fontes: Sesab/Suvisa/DIS, MS-Sinan.

Nota: Para 2007, dados processados em 02-04-2009; para 2008, em 20-11-2009, para 2009, em 06-08-2010 e para 2010, em 26.01.2012.

(1) Casos confirmados.



3.5 Índice de Desenvolvimento Social

3.5.1 Índice de Desenvolvimento Social, segundo seus componentes, no município de Castro Alves, no estado da Bahia – 2002, 2004, 2006

Ano	INS	Classificação ⁽¹⁾	INE	Classificação ⁽¹⁾	ISB	Classificação ⁽¹⁾	IRMCH	Classificação ⁽¹⁾	IDS	Classificação ⁽¹⁾
2002	5.000,01	199º	5.002,56	174º	5.057,39	95º	4.988,54	172º	5.012,06	132º
2004	4.993,87	223º	5.041,88	79º	5.034,00	127º	4.988,54	172º	5.014,52	127º
2006	4.971,48	295º	5.030,01	117º	5.035,35	119º	4.988,54	172º	5.006,27	153º

Fonte: SEI.

Notas: INS – Índice do Nível de Saúde.

INE – Índice do Nível de Educação.

ISB – Índice dos Serviços Básicos.

IRMCH – Índice de Renda Média dos Chefes de Família.

IDS – Índice de Desenvolvimento Social.

(1) Posição em relação aos demais municípios do Estado.

3.5.2 Situação do Programa Bolsa Família no município de Castro Alves, no estado da Bahia – 2010/2012

Dados Gerais	Quantidade	Período
População total do município	25.408	2010
Total de famílias cadastradas ⁽¹⁾	6.213	jun/12
Número de famílias beneficiárias do Programa Bolsa Família	4.221	set/12

Fontes: MDS, IBGE.

(1) O total de famílias cadastradas poderá, conforme a legislação do CadÚnico, incluir famílias que tenham renda familiar per capita maior que meio salário mínimo. Isso explica a possível diferença de valores entre o total de famílias cadastradas.

4 Transporte

4.1 Veículos registrados, por tipo, no município de Castro Alves, no estado da Bahia 2008-2011

Ano	Automóvel	Caminhão	Camioneta	Micro-ônibus	Moto	Ônibus	Outros
2008	828	134	233	13	774	49	175
2009	918	138	247	17	1.025	55	212
2010	986	142	270	18	1.229	53	259
2011	1.079	151	302	21	1.432	58	306

Fonte: Detran.

5 Serviços Básicos

5.1 Energia Elétrica

5.1.1 Consumidores de energia elétrica, por classe, no município de Castro Alves, no estado da Bahia 2008-2011

Ano	Residencial	Industrial	Comercial	Rural	Serviços e Poderes Públicos	Outros ⁽¹⁾	Total
2008	6.547	21	410	594	214	1	7.787
2009	6.906	23	411	613	213	1	8.167
2010	6.862	23	437	477	201	1	8.001
2011	7.506	24	456	661	211	1	8.859

Fonte: Coelba.

(1) Consumidores próprios dos sistemas Coelba.

5.1.2 Consumo de energia elétrica, por classe, no município de Castro Alves, no estado da Bahia – 2008-2011 (kWh)

Ano	Residencial	Industrial	Comercial	Rural	Serviços e Poderes Públicos	Outros ⁽¹⁾	Total
2008	5.455.571	1.094.827	1.158.889	970.736	2.202.635	7.590	10.890.248
2009	6.112.475	967.914	1.308.710	1.115.345	2.300.727	6.900	11.812.071
2010	6.789.769	2.091.897	1.355.656	1.113.300	2.388.082	12.248	13.750.952
2011	6.987.609	2.457.985	1.468.385	1.119.989	2.445.796	15.376	14.495.140

Fonte: Coelba.

(1) Consumo próprio dos sistemas Coelba.

5.2 Abastecimento d'Água

5.2.1 Ligações, economias e volume de água faturado no município de Castro Alves, no estado da Bahia 2007-2010

Ano	Ligações	Economias	Volume (m ³)
2007	4.843	5.023	731.327
2008	4.988	5.162	751.568
2009	5.203	5.394	765.332
2010	5.376	5.585	806.115

Fonte: Embasa.

5.3 Correios

5.3.1 Agências de correios e unidades operacionais de atendimento no município de Castro Alves, no estado da Bahia – 2007-2010

Ano	Total	Agência de Correio	Agência de Correio Comunitária	Agência de Correio Franqueada	Caixa de Coleta	Posto de Venda de Selo	Outros
2007	1	1	-	-	-	-	-
2008	1	1	-	-	-	-	-
2009	1	1	-	-	-	-	-
2010	2	1	-	-	1	-	-

Fonte: EBCT.



5.4 Bancos

5.4.1 Distribuição de agências bancárias no município de Castro Alves, no estado da Bahia – 2007-2010

Ano	Natureza Administrativa	
	Federal	Particular
2007	2	-
2008	2	-
2009	2	-
2010	2	-

Fonte: Banco Central.

6 Informações Econômicas

6.1 Agropecuária

6.1.1 Produção, área colhida e rendimento médio dos principais produtos agrícolas no município de Castro Alves, no estado da Bahia – 2007-2010

Produtos	2007			2008			2009			2010		
	Produção (t)	Área Colhida (ha)	Rendimento Médio (kg/ha)	Produção (t)	Área Colhida (ha)	Rendimento Médio (kg/ha)	Produção (t)	Área Colhida (ha)	Rendimento Médio (kg/ha)	Produção (t)	Área Colhida (ha)	Rendimento Médio (kg/ha)
Amendoim (em casca)	81	81	1.000	90	90	1.000	180	180	1.000	190	190	1.000
Banana	344	43	8.000	320	40	8.000	240	30	8.000	256	32	8.000
Batata-doce	103	12	8.583	104	13	8.000	96	12	8.000	84	12	7.000
Coco-da-baía ⁽¹⁾	46	13	3.538	52	13	4.000	56	14	4.000	70	14	5.000
Feijão (em grão)	93	135	689	86	312	276	144	294	490	288	675	427
Fumo (em folha)	24	20	1.200	30	25	1.200	53	44	1.205	-	-	-
Laranja	7.680	422	18.199	8.075	425	19.000	7.980	420	19.000	6.840	380	18.000
Limão	540	27	20.000	560	28	20.000	600	30	20.000	600	30	20.000
Mandioca	28.000	2.000	14.000	27.300	1.950	14.000	22.540	1.610	14.000	14.140	1.010	14.000
Milho (em grão)	90	100	900	27	300	90	151	280	539	231	330	700
Tangerina	250	10	25.000	275	11	25.000	300	12	25.000	240	10	24.000

Fonte: IBGE-PAM.

(1) Quantidade produzida em mil frutos e rendimento médio em frutos por hectare.

6.1.2 Efetivo dos principais rebanhos no município de Castro Alves, no estado da Bahia – 2007-2010

Tipo de Rebanho	Efetivo (cabeças)			
	2007	2008	2009	2010
Asininos	738	752	748	730
Bovinos	35.069	30.099	30.624	28.348
Caprinos	6.428	6.620	6.719	6.772
Equinos	2.136	2.157	2.162	2.150
Galinhas	24.754	25.249	25.753	25.975
Galos, frangas, frangos e pintos	36.441	37.169	37.912	38.213
Muare	832	848	840	835
Ovinos	15.468	15.777	16.013	16.157
Suínos	3.453	3.523	3.595	3.616

Fonte: IBGE-PPM.

6.1.3 Produção dos principais produtos de origem animal no município de Castro Alves, no estado da Bahia 2007-2010

Produto	2007	2008	2009	2010
Leite (mil litros)	172	186	215	198
Mel de abelha (quilogramas)	909	981	1.000	1.080
Ovos de galinha (mil dúzias)	56	58	59	59

Fonte: IBGE-PPM.

6.1.4 Financiamentos concedidos a produtores e cooperativas, por atividade e finalidade, no município de Castro Alves, no estado da Bahia – 2008-2011

Ano/Atividade	Custeio		Investimento		Comercialização		Total	
	Contrato	Valor (R\$ 1,00)	Contrato	Valor (R\$ 1,00)	Contrato	Valor (R\$1,00)	Contrato	Valor (R\$ 1,00)
2008								
Agrícola	3	29.519,30	6	35.089,62	-	0,00	9	64.608,92
Pecuária	31	946.564,28	131	301.769,37	-	0,00	162	1.248.333,65
2009								
Agrícola	3	8.818,71	1	36,00	-	0,00	4	9.178,71
Pecuária	48	1.362.470,63	201	617.291,42	-	0,00	249	1.979.762,05
2010								
Agrícola	11	2.800,00	13	100.144,30	-	0,00	24	102.944,30
Pecuária	72	1.284.870,77	236	774.607,66	-	0,00	308	2.059.478,43
2011								
Agrícola	2	12.390,84	33	201.494,71	-	0,00	35	213.885,55
Pecuária	37	887.248,68	301	1.277.350,57	-	0,00	338	2.164.599,25

Fonte: Banco Central.



6.2 PIB Municipal

6.2.1 Valor Adicionado, PIB e PIB per capita a preços correntes no município de Castro Alves, no estado da Bahia – 2006-2009

Ano	Valor Adicionado (R\$ milhões)			Valor Adicionado APU ⁽²⁾ (R\$ milhões)	Impostos Sobre Produtos (R\$ milhões)	PIB (R\$ milhões)	PIB Per Capita (R\$ 1,00)
	Agropecuária	Indústria	Serviços ⁽¹⁾				
2006	9,21	10,23	51,77	24,55	3,67	74,89	3.035,78
2007	10,62	11,20	59,14	27,23	3,99	84,95	3.476,45
2008	13,71	13,23	65,66	30,18	4,44	97,04	3.873,52
2009 ⁽³⁾	12,25	15,72	77,13	37,52	5,23	110,34	4.417,47

Fontes: SEI, IBGE.

(1) Inclui APU.

(2) Administração Pública (atividades governamentais).

(3) Dados sujeitos a retificações.

6.3 Finanças Públicas

6.3.1 Arrecadação municipal, estadual e transferências constitucionais no município de Castro Alves, no estado da Bahia – 2007-2010

(R\$1,00)

Ano	Municipal ⁽¹⁾			Estadual				Transferências	
	IPTU	ISS	Total	ICMS	IPVA	ITD	Total	Estado	União
2007	0,00	0,00	0,00	970.998,83	215.104,03	5.676,45	1.191.779,31	1.596.680,65	6.836.857,97
2008	29.766,16	235.992,03	265.758,19	1.069.002,20	259.726,45	16.333,00	1.345.061,65	1.901.651,10	9.270.557,94
2009	26.527,75	736.780,86	763.308,61	827.789,42	317.669,87	30.741,11	1.176.200,40	1.907.247,80	8.658.834,69
2010	36.842,51	451.947,24	488.789,75	1.183.400,12	344.906,05	30.701,06	1.559.007,23	2.304.738,45	9.296.780,73

Fontes: STN, Sefaz-BA.

(1) Dados do Finanças do Brasil-Finbra.

6.4 Índice de Desenvolvimento Econômico

6.4.1 Índice de Desenvolvimento Econômico, segundo seus componentes, no município de Castro Alves, no estado da Bahia – 2002, 2004, 2006

Ano	INF	Classificação ⁽¹⁾	IQM	Classificação ⁽¹⁾	IPM	Classificação ⁽¹⁾	IDE	Classificação ⁽¹⁾
2002	4.994,42	90º	4.991,80	227º	4.986,52	165º	4.990,92	130º
2004	4.994,53	93º	4.992,37	154º	4.987,31	141º	4.991,40	116º
2006	5.024,66	114º	5.005,19	121º	4.988,26	139º	5.006,01	115º

Fonte: SEI.

Notas: INF – Índice de Infraestrutura.

IQM – Índice de Qualificação da Mão de Obra.

IPM – Índice do Produto Municipal.

IDE – Índice de Desenvolvimento Econômico.

(1) Posição em relação aos demais municípios do Estado.

7 Justiça Eleitoral

7.1 Eleitorado e abstenção nas eleições no município de Castro Alves, no estado da Bahia – 2010

Especificação	Dados Gerais
Eleitorado	20.613
Abstenção - 1º turno %	21,14
Abstenção - 2º turno %	26,75

Fonte: TSE.

7.2 Resultado das eleições para presidente e governador no município de Castro Alves, no estado da Bahia – 2010

Cargos/Partidos	Votos		Situação
	Nominais	% Votos Válidos	
Presidente - 2º turno			
PT	11.397	79,37	Eleito
PSDB	2.963	20,63	Não eleito
Governador - 1º turno			
PT	11.352	78,84	Eleito
DEM	1.982	13,77	Não eleito
Outros	1.064	7,39	Não eleito

Fonte: TSE.

7.3 Resultado das eleições para prefeito no município de Castro Alves, no estado da Bahia – 2008

Cargo/Partidos	Votos		Situação
	Nominais	% Votos Válidos	
Prefeito - 1º turno			
DEM	9.471	57,66	Eleito
PMDB	6.955	42,34	Não eleito

Fonte: TSE.

Conceição do Almeida



Foto: Lourival Custódio



CONCEIÇÃO DO ALMEIDA

TERRITÓRIO DE IDENTIDADE

RECÔNCAVO

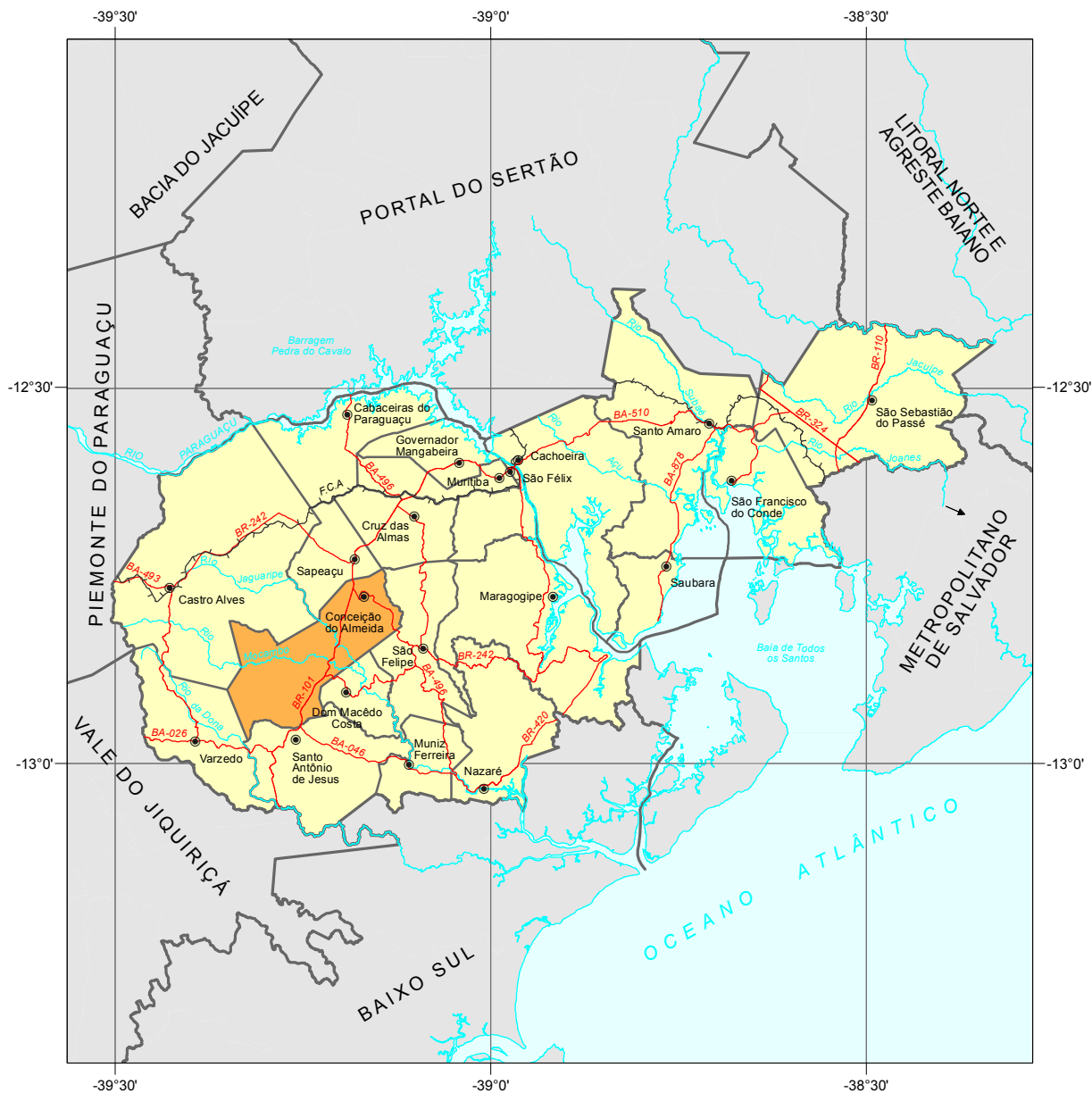

Fonte: Bahia (2012), SEI (2010).



Município em destaque

ESCALA: 1:1.000.000





1 Informações Gerais

1.1 Regionalização

Mesorregião Geográfica: Metropolitana de Salvador

Microrregião Geográfica: 20. Santo Antônio de Jesus

Região Econômica: 03. Recôncavo Sul

Região Administrativa: 31. Cruz das Almas

Eixo de Desenvolvimento: Grande Recôncavo

Território de Identidade: 21. Recôncavo

1.2 Legislação Político/Administrativa

Lei de Criação: Ato Estadual s/nº de 18/07/1890

Lei Vigente: nº 628 de 30/12/1953. Publicada no DOE de 11/02/1954

Outras Leis de Referência: Dom Macêdo Costa nº 1.652 de 04/04/1962. Publicada no DOE de 06/04/1962; Varzedo nº 5.002 de 13/06/1989. Publicada no DOE de 14/06/1989; Castro Alves nº 628 de 30/12/1953. Publicada no DOE de 11/02/1954; Santo Antônio de Jesus nº 628 de 30/12/1953. Publicada no DOE de 17/02/1954; São Felipe nº 628 de 30/12/1953. Publicada no DOE de 18/02/1954; e Sapeaçu nº 628 de 30/12/1953. Publicada no DOE de 18/02/1954

Município de Origem: São Felipe

Distritos: Conceição do Almeida (sede), Comércio e Rio da Dona

Limites Intermunicipais: Castro Alves, Dom Macêdo Costa, Santo Antônio de Jesus, São Felipe, Sapeaçu e Varzedo

2 Informações Geográficas

2.1 Indicadores Geográficos

2.1.1 Área, coordenadas geográficas, altitude e distância da capital

Área (Km ²)	Coordenadas Geográficas		Altitude (m)	Distância da Capital (Km)
	Latitude Sul	Longitude Oeste		
289,90	-12°46'46"	39°10'12"	216	152

Fontes: IBGE (2010), Derba (2007).

2.2 Recursos Naturais

2.2.1 Clima

Tipo Climático: **Subúmido a Seco**

Temperatura média anual (°C): **24,4**

Período chuvoso: **abril a julho**

Pluviosidade anual (mm): **1087,7**

2.2.2 Solo

Alissolos e Latossolos

2.2.3 Vegetação

Floresta Estacional Semidecidual e Floresta Ombrófila Densa

2.2.4 Geomorfologia

Tabuleiros Interioranos e Tabuleiros Pré-Litorâneos

2.2.5 Geologia

Gnaisses e Granitóides

2.2.6 Ocorrências minerais

Quartzo

2.2.7 Hidrografia

Bacia hidrográfica: **Bacias do Recôncavo Sul**

Rio(s) principal(is): **Rio Jaguaripe, Córrego Mutum, Riacho Pilões, Rio Mocambo e Rio das Almas**

Áreas irrigadas: -

Espelhos d' água: -

2.3 Área Especial

2.3.1 Unidades de conservação -

2.3.2 Projetos de assentamento de reforma agrária -

2.3.3 Projetos cédula da terra -

2.3.4 Projetos crédito fundiário e combate à pobreza rural -



3 Características Demográficas e Sociais

3.1 Demografia

3.1.1 População, área e densidade demográfica do município de Conceição do Almeida, no estado da Bahia 2000/2010

Ano	População	Área (km ²)	Densidade Demográfica (hab/km ²)
2000	18.912	281,90	67,09
2010	17.889	289,90	61,70

Fonte: IBGE-Censo Demográfico.

3.1.2 População, por situação de domicílio, no município de Conceição do Almeida, no estado da Bahia – 2010

Situação de Domicílio	População
Total	17.889
Urbana	7.926
Rural	9.963

Fonte: IBGE-Censo Demográfico.

3.1.3 População, por sexo, no município de Conceição do Almeida, no estado da Bahia – 2010

Sexo	População
Total	17.889
Homens	8.704
Mulheres	9.185

Fonte: IBGE-Censo Demográfico.

3.1.4 Domicílios, por espécie, no município de Conceição do Almeida, no estado da Bahia – 2010

Espécie	Domicílios
Total geral	5.945
Particulares	5.937
Ocupados	5.105
Não ocupados	832
Fechado	-
Uso ocasional	369
Vago	463
Coletivos	8
Com morador	4
Sem morador	4

Fonte: IBGE-Censo Demográfico.

3.2 Pessoal Ocupado

3.2.1 Pessoal ocupado no mercado formal de trabalho, por setor de atividade econômica, no município de Conceição do Almeida, no estado da Bahia – 2007-2010

Setor de Atividade	2007	2008	2009	2010
Extrativa mineral	-	-	-	-
Indústria de transformação	558	142	147	297
Serviços industriais de utilidade pública	-	-	-	-
Construção civil	1	-	-	-
Comércio	263	267	244	220
Serviços	110	143	142	140
Administração pública	516	752	601	529
Agropecuária, extrativa vegetal, caça e pesca	72	70	66	73

Fonte: Ministério do Trabalho-RAIS.

3.2.2 Grau de instrução do pessoal ocupado no mercado formal de trabalho, no município de Conceição do Almeida, no estado da Bahia – 2007-2010

Grau de Instrução	2007	2008	2009	2010
Analfabeto	34	27	13	12
Até o 5º ano incompleto do ensino fundamental	111	98	52	48
5º ano completo do ensino fundamental	67	53	24	41
Do 6º ao 9º ano incompleto do ensino fundamental	178	220	90	106
Ensino fundamental completo	163	154	147	92
Ensino médio incompleto	100	81	79	72
Ensino médio completo	825	693	722	829
Educação superior incompleta	25	24	32	28
Educação superior completa	17	24	41	30
Mestrado completo	-	-	-	1
Doutorado completo	-	-	-	-

Fonte: Ministério do Trabalho-RAIS.

3.3 Educação

3.3.1 Educação infantil

3.3.1.1 Estabelecimentos com educação infantil, por localização e dependência administrativa, no município de Conceição do Almeida, no estado da Bahia – 2007-2010

Ano	Total	Estabelecimentos							
		Urbana				Rural			
		Federal	Estadual	Municipal	Privada	Federal	Estadual	Municipal	Privada
2007	33	-	-	4	2	-	-	27	-
2008	33	-	-	4	3	-	-	26	-
2009	31	-	-	4	2	-	-	25	-
2010	22	-	-	4	2	-	-	16	-

Fontes: SEC, MEC/Inep.



3.3.1.2 Matrícula inicial na educação infantil, por localização e dependência administrativa, no município de Conceição do Almeida, no estado da Bahia – 2007-2010

Ano	Matrícula Inicial								
	Total	Urbana				Rural			
		Federal	Estadual	Municipal	Privada	Federal	Estadual	Municipal	Privada
2007	699	-	-	299	69	-	-	331	-
2008	696	-	-	269	47	-	-	380	-
2009	687	-	-	237	87	-	-	363	-
2010	486	-	-	183	82	-	-	221	-

Fontes: SEC, MEC/Inep.

Nota: O mesmo aluno pode ter mais de uma matrícula.

3.3.1.3 Funções docentes na educação infantil, por localização e dependência administrativa, no município de Conceição do Almeida, no estado da Bahia – 2007-2010

Ano	Funções Docentes								
	Total	Urbana				Rural			
		Federal	Estadual	Municipal	Privada	Federal	Estadual	Municipal	Privada
2007	101	-	-	38	6	-	-	57	-
2008	49	-	-	33	5	-	-	11	-
2009	43	-	-	29	6	-	-	8	-
2010	30	-	-	16	5	-	-	9	-

Fontes: SEC, MEC/Inep.

Nota: Em função docente está contabilizada a atuação do professor em cada etapa de ensino, que pode ocorrer em mais de uma unidade escolar, em mais de uma dependência administrativa e em mais de uma localização ou município.

3.3.2 Ensino fundamental

3.3.2.1 Estabelecimentos com ensino fundamental, por localização e dependência administrativa, no município de Conceição do Almeida, no estado da Bahia – 2007-2010

Ano	Estabelecimentos								
	Total	Urbana				Rural			
		Federal	Estadual	Municipal	Privada	Federal	Estadual	Municipal	Privada
2007	36	-	5	2	3	-	-	26	-
2008	35	-	5	2	3	-	-	25	-
2009	35	-	5	2	3	-	-	25	-
2010	32	-	2	5	3	-	-	22	-

Fontes: SEC, MEC/Inep.

3.3.2.2 Matrícula inicial no ensino fundamental, por localização e dependência administrativa, no município de Conceição do Almeida, no estado da Bahia – 2007-2010

Ano	Matrícula Inicial								
	Total	Urbana				Rural			
		Federal	Estadual	Municipal	Privada	Federal	Estadual	Municipal	Privada
2007	2.810	-	1.396	469	156	-	-	789	-
2008	2.560	-	1.315	420	151	-	-	674	-
2009	2.703	-	1.441	478	155	-	-	629	-
2010	2.696	-	912	821	205	-	-	758	-

Fontes: SEC, MEC/Inep.

Nota: O mesmo aluno pode ter mais de uma matrícula.

3.3.2.3 Funções docentes no ensino fundamental, por localização e dependência administrativa, no município de Conceição do Almeida, no estado da Bahia – 2007-2010

Ano	Funções Docentes								
	Total	Urbana				Rural			
		Federal	Estadual	Municipal	Privada	Federal	Estadual	Municipal	Privada
2007	173	-	54	29	21	-	-	69	-
2008	181	-	64	26	26	-	-	65	-
2009	185	-	64	34	27	-	-	60	-
2010	191	-	52	47	26	-	-	66	-

Fontes: SEC, MEC/Inep.

Nota: Em função docente está contabilizada a atuação do professor em cada etapa de ensino, que pode ocorrer em mais de uma unidade escolar, em mais de uma dependência administrativa e em mais de uma localização ou município.

3.3.3 Ensino médio

3.3.3.1 Estabelecimentos com ensino médio, por localização e dependência administrativa, no município de Conceição do Almeida, no estado da Bahia – 2007-2010

Ano	Estabelecimentos								
	Total	Urbana				Rural			
		Federal	Estadual	Municipal	Privada	Federal	Estadual	Municipal	Privada
2007	3	-	2	-	1	-	-	-	-
2008	3	-	2	-	1	-	-	-	-
2009	3	-	2	-	1	-	-	-	-
2010	3	-	2	-	1	-	-	-	-

Fontes: SEC, MEC/Inep.

3.3.3.2 Matrícula inicial no ensino médio, por localização e dependência administrativa, no município de Conceição do Almeida, no estado da Bahia – 2007-2010

Ano	Matrícula Inicial								
	Total	Urbana				Rural			
		Federal	Estadual	Municipal	Privada	Federal	Estadual	Municipal	Privada
2007	744	-	721	-	23	-	-	-	-
2008	704	-	678	-	26	-	-	-	-
2009	641	-	617	-	24	-	-	-	-
2010	663	-	642	-	21	-	-	-	-

Fontes: SEC, MEC/Inep.

Nota: O mesmo aluno pode ter mais de uma matrícula.

3.3.3.3 Funções docentes no ensino médio, por localização e dependência administrativa, no município de Conceição do Almeida, no estado da Bahia – 2007-2010

Ano	Funções Docentes								
	Total	Urbana				Rural			
		Federal	Estadual	Municipal	Privada	Federal	Estadual	Municipal	Privada
2007	51	-	39	-	12	-	-	-	-
2008	58	-	44	-	14	-	-	-	-
2009	56	-	43	-	13	-	-	-	-
2010	62	-	49	-	13	-	-	-	-

Fontes: SEC, MEC/Inep.

Nota: Em função docente está contabilizada a atuação do professor em cada etapa de ensino, que pode ocorrer em mais de uma unidade escolar, em mais de uma dependência administrativa e em mais de uma localização ou município.



3.3.4 Educação de jovens e adultos

3.3.4.1 Estabelecimentos com educação de jovens e adultos, por localização e dependência administrativa, no município de Conceição do Almeida, no estado da Bahia – 2007-2010

Ano	Estabelecimentos								
	Total	Urbana				Rural			
		Federal	Estadual	Municipal	Privada	Federal	Estadual	Municipal	Privada
2007	13	-	2	1	-	-	-	10	-
2008	16	-	2	1	-	-	-	13	-
2009	1	-	1	-	-	-	-	-	-
2010	2	-	1	1	-	-	-	-	-

Fontes: SEC, MEC/Inep.

3.3.4.2 Matrícula inicial na educação de jovens e adultos, por localização e dependência administrativa, no município de Conceição do Almeida, no estado da Bahia – 2007-2010

Ano	Matrícula Inicial								
	Total	Urbana				Rural			
		Federal	Estadual	Municipal	Privada	Federal	Estadual	Municipal	Privada
2007	327	-	144	8	-	-	-	175	-
2008	510	-	154	25	-	-	-	331	-
2009	50	-	50	-	-	-	-	-	-
2010	139	-	72	67	-	-	-	-	-

Fontes: SEC, MEC/Inep.

Nota: O mesmo aluno pode ter mais de uma matrícula.

3.3.4.3 Funções docentes na educação de jovens e adultos, por localização e dependência administrativa, no município de Conceição do Almeida, no estado da Bahia – 2007-2010

Ano	Funções Docentes								
	Total	Urbana				Rural			
		Federal	Estadual	Municipal	Privada	Federal	Estadual	Municipal	Privada
2007	18	-	5	2	-	-	-	11	-
2008	28	-	9	2	-	-	-	17	-
2009	3	-	3	-	-	-	-	-	-
2010	17	-	12	5	-	-	-	-	-

Fontes: SEC, MEC/Inep.

Nota: Em função docente está contabilizada a atuação do professor em cada etapa de ensino, que pode ocorrer em mais de uma unidade escolar, em mais de uma dependência administrativa e em mais de uma localização ou município.

3.3.5 Educação Superior

3.3.5.1 Instituições de educação superior, segundo a dependência administrativa, no município de Conceição do Almeida, no estado da Bahia – 2007-2010

Ano	Total	Instituições			
		Federal	Estadual	Municipal	Privada
2007	-	-	-	-	-
2008	-	-	-	-	-
2009	-	-	-	-	-
2010	-	-	-	-	-

Fonte: MEC/Inep.

3.3.5.2 Matrícula na educação superior, segundo a dependência administrativa, no município de Conceição do Almeida, no estado da Bahia – 2007-2010

Ano	Total	Matrícula			
		Federal	Estadual	Municipal	Privada
2007	-	-	-	-	-
2008	-	-	-	-	-
2009	-	-	-	-	-
2010	-	-	-	-	-

Fonte: MEC/Inep.

Nota: A partir de 2008 inclui os cursos de graduação à distância.

3.3.5.3 Concluintes da educação superior, segundo a dependência administrativa, no município de Conceição do Almeida, no estado da Bahia – 2007-2010

Ano	Total	Concluintes			
		Federal	Estadual	Municipal	Privada
2007	-	-	-	-	-
2008	-	-	-	-	-
2009	-	-	-	-	-
2010	-	-	-	-	-

Fonte: MEC/Inep.

Nota: A partir de 2008 inclui os cursos de graduação à distância.

3.4 Saúde
3.4.1 Hospitais conveniados com o SUS, segundo a esfera administrativa e leitos, no município de Conceição do Almeida, no estado da Bahia – 2007-2010

Ano	Hospitais Segundo Esfera Administrativa					Leitos	
	Total	Federal	Estadual	Municipal	Privada	Existentes	SUS
2007	1	-	-	-	1	66	66
2008	1	-	-	-	1	62	62
2009	1	-	-	-	1	58	58
2010	1	-	-	-	1	58	58

Fontes: Datasus-CNES, Sesab/Suvisa/DIS.



3.4.2 Servidores estaduais da área de saúde, segundo o tipo de ocupação, no município de Conceição do Almeida, no estado da Bahia – 2007-2010

Tipo de Ocupação	2007	2008	2009	2010
Total	11	11	11	10
Agente serviços de saúde	1	1	1	1
Assistente social	1	1	1	-
Atendente de enfermagem	3	3	3	3
Atendente rural	-	-	-	-
Auxiliar de enfermagem	5	5	5	4
Auxiliar serviços de saúde/Atendente rural	1	1	1	1
Enfermeiro	-	-	-	-
Farmacêutico	-	-	-	-
Fisioterapeuta	-	-	-	-
Médico	-	-	-	-
Nutricionista	-	-	-	-
Odontólogo	-	-	-	-
Técnico em patologia clínica	-	-	-	-
Técnico em radiologia	-	-	-	-
Outras ocupações	-	-	-	-

Fonte: Sesab.

3.4.3 Óbitos, por grupo de causas, no município de Conceição do Almeida, no estado da Bahia – 2007-2010

Grupo de Causas	2007	2008	2009	2010
Total	110	114	113	123
Algumas afecções originadas no período perinatal	1	1	2	5
Algumas doenças infecciosas e parasitárias	13	7	6	13
Causas externas de morbidade e mortalidade	7	6	13	4
Doenças da pele e tecido subcutâneo	1	-	-	-
Doenças do aparelho circulatório	34	39	32	39
Doenças do aparelho digestivo	9	12	-	7
Doenças do aparelho geniturinário	-	2	-	2
Doenças do aparelho respiratório	11	1	5	9
Doenças do olho e anexos	-	-	-	-
Doenças do ouvido e da apófise mastóide	-	-	-	-
Doenças do sangue e dos órgãos hematopoéticos e alguns transtornos imunitários	-	2	-	2
Doenças do sistema nervoso	1	2	1	-
Doenças do sistema osteomuscular e do tecido conjuntivo	-	1	-	-
Doenças endócrinas, nutricionais e metabólicas	9	8	13	19
Gravidez, parto e puerpério	-	1	-	-
Malformações congênitas, deformidades e anomalias cromossômicas	-	1	-	-
Neoplasias (tumores)	7	10	15	12
Síntomas, sinais e achados anormais de exames clínicos e de laboratório não classificados em outro item (causas mal definidas)	17	21	25	7
Transtornos mentais e comportamentais	-	-	1	4

Fontes: Sesab/Suvisa/DIS, MS-SIM.

3.4.4 Óbitos, por faixa etária, no município de Conceição do Almeida, no estado da Bahia – 2007-2010

Ano	Faixa Etária						
	Total	< 1 Ano	1 a 4	5 a 14	15 a 49	≥ 50 anos	Idade Ignorada
2007	110	1	-	1	16	92	-
2008	114	1	-	-	17	96	-
2009	113	2	-	-	21	90	-
2010	123	5	1	-	16	101	-

Fontes: Sesab/Suvisa/DIS, MS-SIM.

3.4.5 Casos de algumas doenças transmissíveis, de notificação obrigatória, independentes de confirmação, no município de Conceição do Almeida, no estado da Bahia – 2007-2010

Doenças Transmissíveis	2007	2008	2009	2010
Total	6	76	17	20
Chagas aguda	-	-	-	-
Coqueluche	-	-	-	-
Dengue	-	72	9	6
Difteria	-	-	-	-
Doenças exantemáticas ⁽¹⁾	'''	'''	-	-
Esquistossomose ⁽²⁾	'''	'''	-	-
Febre tifóide	-	-	-	-
Hanseníase ⁽³⁾	-	-	-	1
Hepatite viral	-	1	1	2
Leishmaniose tegumentar ⁽³⁾	1	-	-	-
Leishmaniose visceral	-	-	-	-
Leptospirose	-	-	-	-
Malária	-	-	-	-
Meningites	1	-	-	1
Paralisia flácida	-	-	-	-
Tétano acidental	-	-	-	-
Tétano neonatal	-	-	-	-
Tuberculose extra-pulmonar	1	-	1	-
Tuberculose pulmonar	3	3	5	10

Fontes: Sesab/Suvisa/DIS, MS-Sinan.

Nota: Para 2007, dados processados em 02-04-2009; para 2008, em 20-11-2009, para 2009, em 06-08-2010 e para 2010, em 26.01.2012.

(1) Casos suspeitos de sarampo e rubéola sem confirmação.

(2) Casos confirmados.

(3) Casos notificados em área não endêmica.

3.4.6 Casos de algumas doenças sexualmente transmissíveis, de notificação obrigatória, independentes de confirmação, no município de Conceição do Almeida, no estado da Bahia – 2007-2010

Ano	Aids ⁽¹⁾	Condiloma Acuminado	Herpes Genital	Sífilis		
				Congênita	Em Adulto	Gestante
2007	-	-	-	-	-	-
2008	-	-	-	-	-	-
2009	-	1	-	-	-	-
2010	-	-	-	-	-	-

Fontes: Sesab/Suvisa/DIS, MS-Sinan.

Nota: Para 2007, dados processados em 02-04-2009; para 2008, em 20-11-2009, para 2009, em 06-08-2010 e para 2010, em 26.01.2012.

(1) Casos confirmados.



3.5 Índice de Desenvolvimento Social

3.5.1 Índice de Desenvolvimento Social, segundo seus componentes, no município de Conceição do Almeida, no estado da Bahia – 2002, 2004, 2006

Ano	INS	Classificação ⁽¹⁾	INE	Classificação ⁽¹⁾	ISB	Classificação ⁽¹⁾	IRMCH	Classificação ⁽¹⁾	IDS	Classificação ⁽¹⁾
2002	5.061,96	38º	4.957,77	328º	4.983,12	213º	4.998,56	151º	5.000,21	162º
2004	5.051,45	56º	4.947,83	347º	4.978,09	215º	4.998,56	151º	4.993,84	197º
2006	5.066,11	30º	4.922,32	379º	4.973,97	231º	4.998,56	151º	4.989,97	210º

Fonte: SEI.

Notas: INS – Índice do Nível de Saúde.

INE – Índice do Nível de Educação.

ISB – Índice dos Serviços Básicos.

IRMCH – Índice de Renda Média dos Chefes de Família.

IDS – Índice de Desenvolvimento Social.

(1) Posição em relação aos demais municípios do Estado.

3.5.2 Situação do Programa Bolsa Família no município de Conceição do Almeida, no estado da Bahia 2010/2012

Dados Gerais	Quantidade	Período
População total do município	17.889	2010
Total de famílias cadastradas ⁽¹⁾	3.825	jun/12
Número de famílias beneficiárias do Programa Bolsa Família	2.619	set/12

Fontes: MDS, IBGE.

(1) O total de famílias cadastradas poderá, conforme a legislação do CadÚnico, incluir famílias que tenham renda familiar per capita maior que meio salário mínimo. Isso explica a possível diferença de valores entre o total de famílias cadastradas.

4 Transporte

4.1 Veículos registrados, por tipo, no município de Conceição do Almeida, no estado da Bahia – 2008-2011

Ano	Automóvel	Caminhão	Camioneta	Micro-ônibus	Moto	Ônibus	Outros
2008	541	83	184	31	445	13	49
2009	608	90	193	31	536	17	68
2010	664	103	209	32	636	20	81
2011	733	110	219	33	753	23	94

Fonte: Detran.

5 Serviços Básicos

5.1 Energia Elétrica

5.1.1 Consumidores de energia elétrica, por classe, no município de Conceição do Almeida, no estado da Bahia – 2008-2011

Ano	Residencial	Industrial	Comercial	Rural	Serviços e Poderes Públicos	Outros ⁽¹⁾	Total
2008	3.948	16	236	1.171	171	-	5.542
2009	4.108	17	242	1.173	190	-	5.730
2010	4.312	16	251	1.175	204	-	5.958
2011	4.430	17	244	1.195	206	-	6.092

Fonte: Coelba.

(1) Consumidores próprios dos sistemas Coelba.

5.1.2 Consumo de energia elétrica, por classe, no município de Conceição do Almeida, no estado da Bahia 2008-2011

(KWh)

Ano	Residencial	Industrial	Comercial	Rural	Serviços e Poderes Públicos	Outros ⁽¹⁾	Total
2008	3.564.965	736.362	805.438	1.969.816	1.504.289	-	8.580.870
2009	3.921.967	596.879	845.344	2.002.393	1.558.448	-	8.925.031
2010	4.270.645	1.021.310	915.346	2.073.464	1.633.654	-	9.914.419
2011	4.456.935	1.241.046	981.629	2.100.800	1.747.014	-	10.527.424

Fonte: Coelba.

(1) Consumo próprio dos sistemas Coelba.

5.2 Abastecimento d'Água

5.2.1 Ligações, economias e volume de água faturado no município de Conceição do Almeida, no estado da Bahia – 2007-2010

Ano	Ligações	Economias	Volume (m ³)
2007	2.187	2.217	330.074
2008	2.188	2.209	327.665
2009	2.221	2.248	331.169
2010	2.264	2.294	338.627

Fonte: Embasa.

5.3 Correios

5.3.1 Agências de correios e unidades operacionais de atendimento no município de Conceição do Almeida, no estado da Bahia – 2007-2010

Ano	Total	Agência de Correio	Agência de Correio Comunitária	Agência de Correio Franqueada	Caixa de Coleta	Posto de Venda de Selo	Outros
2007	3	1	2	-	-	-	-
2008	1	1	-	-	-	-	-
2009	1	1	-	-	-	-	-
2010	2	1	-	-	1	-	-

Fonte: EBCT.



5.4 Bancos

5.4.1 Distribuição de agências bancárias no município de Conceição do Almeida, no estado da Bahia 2007-2010

Ano	Natureza Administrativa	
	Federal	Particular
2007	1	1
2008	1	1
2009	1	1
2010	1	1

Fonte: Banco Central.

6 Informações Econômicas

6.1 Agropecuária

6.1.1 Produção, área colhida e rendimento médio dos principais produtos agrícolas no município de Conceição do Almeida, no estado da Bahia – 2007-2010

Produtos	2007			2008			2009			2010		
	Produção (t)	Área Colhida (ha)	Rendimento Médio (kg/ha)	Produção (t)	Área Colhida (ha)	Rendimento Médio (kg/ha)	Produção (t)	Área Colhida (ha)	Rendimento Médio (kg/ha)	Produção (t)	Área Colhida (ha)	Rendimento Médio (kg/ha)
Amendoim (em casca)	161	161	1.000	165	165	1.000	170	170	1.000	180	180	1.000
Banana	245	34	7.206	272	34	8.000	240	30	8.000	248	31	8.000
Batata-doce	220	26	8.462	208	26	8.000	184	23	8.000	168	21	8.000
Coco-da-baía ⁽¹⁾	59	17	3.471	68	17	4.000	72	18	4.000	90	18	5.000
Feijão (em grão)	60	89	674	70	103	680	92	112	821	112	148	757
Fumo (em folha)	120	100	1.200	104	93	1.118	14	12	1.167	120	100	1.200
Laranja	7.280	400	18.200	8.200	410	20.000	8.060	403	20.000	6.480	360	18.000
Limão	640	31	20.645	640	32	20.000	680	34	20.000	680	34	20.000
Mandioca	28.000	2.000	14.000	24.080	1.720	14.000	20.720	1.480	14.000	13.300	950	14.000
Milho (em grão)	76	85	894	73	85	859	88	80	1.100	132	120	1.100
Tangerina	216	9	24.000	240	10	24.000	253	11	23.000	192	8	24.000

Fonte: IBGE-PAM.

(1) Quantidade produzida em mil frutos e rendimento médio em frutos por hectare.

6.1.2 Efetivo dos principais rebanhos no município de Conceição do Almeida, no estado da Bahia – 2007-2010

Tipo de Rebanho	Efetivo (cabeças)			
	2007	2008	2009	2010
Asininos	828	844	835	743
Bovinos	22.058	22.176	22.213	18.756
Caprinos	318	324	346	349
Codornas	838	871	968	977
Equinos	1.549	1.564	1.560	1.552
Galinhas	29.000	29.580	30.198	30.439
Galos, frangas, frangos e pintos	40.421	41.229	42.833	43.175
Muare	1.370	1.383	1.376	1.348
Ovinos	638	651	698	711
Suínos	3.762	3.874	3.907	3.935

Fonte: IBGE-PPM.

6.1.3 Produção dos principais produtos de origem animal no município de Conceição do Almeida, no estado da Bahia – 2007-2010

Produto	2007	2008	2009	2010
Leite (mil litros)	508	627	515	458
Ovos de codorna (mil dúzias)	1	1	1	1
Ovos de galinha (mil dúzias)	60	61	63	64

Fonte: IBGE-PPM.

6.1.4 Financiamentos concedidos a produtores e cooperativas, por atividade e finalidade, no município de Conceição do Almeida, no estado da Bahia – 2008-2011

Ano/Atividade	Custeio		Investimento		Comercialização		Total	
	Contrato	Valor (R\$ 1,00)	Contrato	Valor (R\$ 1,00)	Contrato	Valor (R\$1,00)	Contrato	Valor (R\$ 1,00)
2008								
Agrícola	3	29.933,84	3	15.300,00	-	0,00	6	45.233,84
Pecuária	14	464.949,33	41	272.989,10	-	0,00	55	737.938,43
2009								
Agrícola	14	76.477,80	7	25.601,36	-	0,00	21	102.079,16
Pecuária	60	469.504,11	133	156.998,45	-	0,00	193	626.502,56
2010								
Agrícola	9	53.692,57	2	11.036,40	-	0,00	11	64.728,97
Pecuária	53	328.600,39	133	471.425,37	-	0,00	186	800.025,76
2011								
Agrícola	16	89.597,39	14	60.389,68	-	0,00	30	149.987,07
Pecuária	71	632.819,50	401	774.820,00	-	0,00	472	1.407.639,50

Fonte: Banco Central.



6.2 PIB Municipal

6.2.1 Valor Adicionado, PIB e PIB per capita a preços correntes no município de Conceição do Almeida, no estado da Bahia – 2006-2009

Ano	Valor Adicionado (R\$ milhões)			Valor Adicionado APU ⁽²⁾ (R\$ milhões)	Impostos Sobre Produtos (R\$ milhões)	PIB (R\$ milhões)	PIB Per Capita (R\$ 1,00)
	Agropecuária	Indústria	Serviços ⁽¹⁾				
2006	8,87	7,95	35,90	17,66	3,85	56,58	2.949,00
2007	9,43	7,35	39,56	18,79	3,65	59,99	3.390,94
2008	11,41	6,66	42,92	20,95	3,52	64,51	3.568,89
2009 ⁽³⁾	9,86	6,66	49,75	25,14	3,05	69,32	3.856,48

Fontes: SEI, IBGE.

(1) Inclui APU.

(2) Administração Pública (atividades governamentais).

(3) Dados sujeitos a retificações.

6.3 Finanças Públicas

6.3.1 Arrecadação municipal, estadual e transferências constitucionais no município de Conceição do Almeida, no estado da Bahia – 2007-2010

(R\$1,00)

Ano	Municipal ⁽¹⁾			Estadual				Transferências	
	IPTU	ISS	Total	ICMS	IPVA	ITD	Total	Estado	União
2007	0,00	0,00	0,00	563.345,62	226.351,88	41.136,93	830.834,43	1.348.830,74	6.538.316,46
2008	0,00	0,00	0,00	554.875,19	268.738,10	31.657,06	855.270,35	1.608.539,91	7.941.706,77
2009	27.320,69	186.895,13	214.215,82	500.857,78	291.033,41	39.989,32	831.880,51	1.517.414,84	7.419.535,16
2010	0,00	0,00	0,00	584.618,32	342.924,60	23.379,04	950.921,96	1.737.717,71	7.965.072,81

Fontes: STN, Sefaz-BA.

(1) Dados do Finanças do Brasil-Finbra.

6.4 Índice de Desenvolvimento Econômico

6.4.1 Índice de Desenvolvimento Econômico, segundo seus componentes, no município de Conceição do Almeida, no estado da Bahia – 2002, 2004, 2006

Ano	INF	Classificação ⁽¹⁾	IQM	Classificação ⁽¹⁾	IPM	Classificação ⁽¹⁾	IDE	Classificação ⁽¹⁾
2002	4.990,64	152º	4.992,83	146º	4.985,81	189º	4.989,76	166º
2004	4.990,52	162º	4.992,44	148º	4.986,55	165º	4.989,84	160º
2006	5.021,89	119º	5.024,22	79º	4.986,97	175º	5.011,00	97º

Fonte: SEI.

Notas: INF – Índice de Infraestrutura.

IQM – Índice de Qualificação da Mão de Obra.

IPM – Índice do Produto Municipal.

IDE – Índice de Desenvolvimento Econômico.

(1) Posição em relação aos demais municípios do Estado.

7 Justiça Eleitoral

7.1 Eleitorado e abstenção nas eleições no município de Conceição do Almeida, no estado da Bahia – 2010

Especificação	Dados Gerais
Eleitorado	13.609
Abstenção - 1º turno %	23,98
Abstenção - 2º turno %	29,32

Fonte: TSE.

7.2 Resultado das eleições para presidente e governador no município de Conceição do Almeida, no estado da Bahia – 2010

Cargos/Partidos	Votos		Situação
	Nominais	% Votos Válidos	
Presidente - 2º turno			
PT	7.348	81,16	Eleito
PSDB	1.706	18,84	Não Eleito
Governador - 1º turno			
PT	5.911	64,55	Eleito
DEM	572	6,25	Não Eleito
Outros	2.674	29,20	Não Eleito

Fonte: TSE.

7.3 Resultado das eleições para prefeito no município de Conceição do Almeida, no estado da Bahia – 2008

Cargo/Partidos	Votos		Situação
	Nominais	% Votos Válidos	
Prefeito - 1º turno			
PMDB	5.318	50,40	Eleito
PC do B	325	3,08	Não Eleito
PRB	4.909	46,52	Não Eleito

Fonte: TSE.

Cruz das Almas



Foto: Lourival Custódio



CRUZ DAS ALMAS

TERRITÓRIO DE IDENTIDADE

RECÔNCAVO

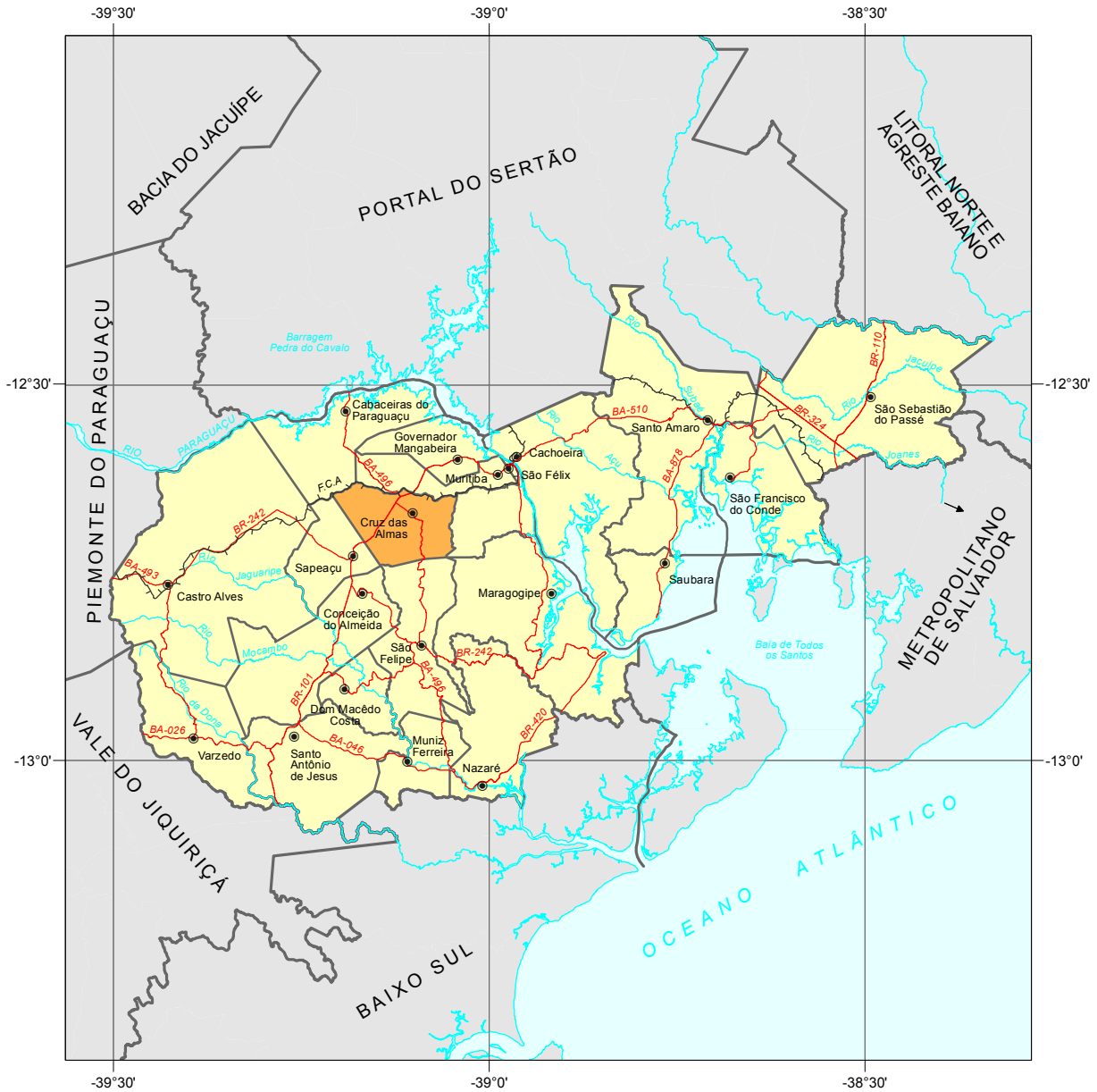

Fonte: Bahia (2012), SEI (2010).



Município em destaque

ESCALA: 1:1.000.000



1 Informações Gerais

1.1 Regionalização

Mesorregião Geográfica: Metropolitana de Salvador

Microrregião Geográfica: 20. Santo Antônio de Jesus

Região Econômica: 03. Recôncavo Sul

Região Administrativa: 31. Cruz das Almas

Eixo de Desenvolvimento: Grande Recôncavo

Território de Identidade: 21. Recôncavo

1.2 Legislação Político/Administrativa

Lei de Criação: Lei Estadual nº 190 de 29/07/1897

Lei Vigente: nº 628 de 30/12/1953. Publicada no DOE de 11/02/1954

Outras Leis de Referência: Cabaceiras do Paraguaçu nº 5010 de 13/06/1989. Publicada no DOE de 14/06/1989; Muritiba nº 628 de 30/12/1953. Publicada no DOE de 16/02/1954; São Félix nº 628 de 30/12/1953. Publicada no DOE de 17/02/1954; São Felipe nº 628 de 30/12/1953. Publicada no DOE de 18/02/1954; e Sapeaçu nº 628 de 30/12/1953. Publicada no DOE de 18/02/1954

Município de Origem: São Félix

Distritos: Cruz das Almas (sede)

Limites Intermunicipais: Cabaceiras do Paraguaçu, Muritiba, São Félix, São Felipe e Sapeaçu

2 Informações Geográficas

2.1 Indicadores Geográficos

2.1.1 Área, coordenadas geográficas, altitude e distância da capital

Área (Km ²)	Coordenadas Geográficas		Altitude (m)	Distância da Capital (Km)
	Latitude Sul	Longitude Oeste		
145,70	-12°40'12"	39°06'07"	220	138

Fontes: IBGE (2010), Derba (2007).

2.2 Recursos Naturais

2.2.1 Clima

Tipo Climático: **Úmido a Subúmido**

Temperatura média anual (°C): **23,4**

Período chuvoso: **abril a agosto**

Pluviosidade anual (mm): **1173,9**

2.2.2 Solo

Latossolos e Alissolos

2.2.3 Vegetação

Floresta Estacional Decidual e Floresta Estacional Semidecidual

2.2.4 Geomorfologia

Tabuleiros Interioranos e Tabuleiros Pré-Litorâneos

2.2.5 Geologia

Depósitos Eluvionares e Coluvionares e Gnaisses Charnockíticos

2.2.6 Ocorrências minerais -

2.2.7 Hidrografia

Bacia hidrográfica: **Bacias do Rio Paraguaçu e Recôncavo Sul**

Rio(s) principal(is): **Rio Capivari, Riacho Capadinha, Riacho da Pumba, Riacho Caminho e Riacho Tapera**

Áreas irrigadas: -

Espelhos d' água: **Barragem de Pedra do Cavalo**

2.3 Área Especial

2.3.1 Unidades de conservação

APA do Lago de Pedra do Cavalo

2.3.2 Projetos de assentamento de reforma agrária -

2.3.3 Projetos cédula da terra -

2.3.4 Projetos crédito fundiário e combate à pobreza rural -



3 Características Demográficas e Sociais

3.1 Demografia

3.1.1 População, área e densidade demográfica do município de Cruz das Almas, no estado da Bahia 2000/2010

Ano	População	Área (km ²)	Densidade Demográfica (hab/km ²)
2000	53.049	150,90	351,55
2010	58.606	145,70	402,11

Fonte: IBGE-Censo Demográfico.

3.1.2 População, por situação de domicílio, no município de Cruz das Almas, no estado da Bahia – 2010

Situação de Domicílio	População
Total	58.606
Urbana	49.885
Rural	8.721

Fonte: IBGE-Censo Demográfico.

3.1.3 População, por sexo, no município de Cruz das Almas, no estado da Bahia – 2010

Sexo	População
Total	58.606
Homens	27.682
Mulheres	30.924

Fonte: IBGE-Censo Demográfico.

3.1.4 Domicílios, por espécie, no município de Cruz das Almas, no estado da Bahia – 2010

Espécie	Domicílios
Total geral	20.193
Particulares	20.145
Ocupados	17.249
Não ocupados	2.896
Fechado	-
Uso ocasional	1.085
Vago	1.811
Coletivos	48
Com morador	10
Sem morador	38

Fonte: IBGE-Censo Demográfico.

3.2 Pessoal Ocupado

3.2.1 Pessoal ocupado no mercado formal de trabalho, por setor de atividade econômica, no município de Cruz das Almas, no estado da Bahia – 2007-2010

Setor de Atividade	2007	2008	2009	2010
Extrativa mineral	-	-	-	-
Indústria de transformação	1.481	1.525	1.564	1.574
Serviços industriais de utilidade pública	-	-	-	-
Construção civil	87	140	115	460
Comércio	2.851	2.912	3.421	3.489
Serviços	1.744	2.449	2.222	2.694
Administração pública	1.682	1.492	1.830	1.933
Agropecuária, extrativa vegetal, caça e pesca	1.120	660	810	426

Fonte: Ministério do Trabalho-RAIS.

3.2.2 Grau de instrução do pessoal ocupado no mercado formal de trabalho, no município de Cruz das Almas, no estado da Bahia – 2007-2010

Grau de Instrução	2007	2008	2009	2010
Analfabeto	110	65	92	37
Até o 5º ano incompleto do ensino fundamental	1.032	609	910	530
5º ano completo do ensino fundamental	322	164	228	136
Do 6º ao 9º ano incompleto do ensino fundamental	592	797	809	779
Ensino fundamental completo	681	673	616	602
Ensino médio incompleto	837	741	666	637
Ensino médio completo	4.465	5.084	5.324	6.272
Educação superior incompleta	206	184	184	178
Educação superior completa	624	764	1.039	1.291
Mestrado completo	24	26	32	46
Doutorado completo	72	71	62	68

Fonte: Ministério do Trabalho-RAIS.

3.3 Educação

3.3.1 Educação infantil

3.3.1.1 Estabelecimentos com educação infantil, por localização e dependência administrativa, no município de Cruz das Almas, no estado da Bahia – 2007-2010

Ano	Estabelecimentos								
	Total	Urbana				Rural			
		Federal	Estadual	Municipal	Privada	Federal	Estadual	Municipal	Privada
2007	37	-	-	16	9	-	-	12	-
2008	35	-	-	15	9	-	-	11	-
2009	42	-	-	13	9	-	-	20	-
2010	42	-	-	13	8	-	-	21	-

Fontes: SEC, MEC/Inep.



3.3.1.2 Matrícula inicial na educação infantil, por localização e dependência administrativa, no município de Cruz das Almas, no estado da Bahia – 2007-2010

Ano	Matrícula Inicial								
	Total	Urbana				Rural			
		Federal	Estadual	Municipal	Privada	Federal	Estadual	Municipal	Privada
2007	2.415	-	-	1.120	751	-	-	544	-
2008	2.330	-	-	1.017	797	-	-	516	-
2009	2.067	-	-	909	724	-	-	434	-
2010	1.835	-	-	864	554	-	-	417	-

Fontes: SEC, MEC/Inep.

Nota: O mesmo aluno pode ter mais de uma matrícula.

3.3.1.3 Funções docentes na educação infantil, por localização e dependência administrativa, no município de Cruz das Almas, no estado da Bahia – 2007-2010

Ano	Funções Docentes								
	Total	Urbana				Rural			
		Federal	Estadual	Municipal	Privada	Federal	Estadual	Municipal	Privada
2007	123	-	-	49	44	-	-	30	-
2008	118	-	-	47	43	-	-	28	-
2009	97	-	-	41	37	-	-	19	-
2010	94	-	-	48	24	-	-	22	-

Fontes: SEC, MEC/Inep.

Nota: Em função docente está contabilizada a atuação do professor em cada etapa de ensino, que pode ocorrer em mais de uma unidade escolar, em mais de uma dependência administrativa e em mais de uma localização ou município.

3.3.2 Ensino fundamental

3.3.2.1 Estabelecimentos com ensino fundamental, por localização e dependência administrativa, no município de Cruz das Almas, no estado da Bahia – 2007-2010

Ano	Estabelecimentos								
	Total	Urbana				Rural			
		Federal	Estadual	Municipal	Privada	Federal	Estadual	Municipal	Privada
2007	44	-	7	15	9	-	-	13	-
2008	45	-	7	14	10	-	-	13	1
2009	54	-	6	14	9	-	-	24	1
2010	54	-	5	14	10	-	-	24	1

Fontes: SEC, MEC/Inep.

3.3.2.2 Matrícula inicial no ensino fundamental, por localização e dependência administrativa, no município de Cruz das Almas, no estado da Bahia – 2007-2010

Ano	Matrícula Inicial								
	Total	Urbana				Rural			
		Federal	Estadual	Municipal	Privada	Federal	Estadual	Municipal	Privada
2007	10.002	-	2.474	4.199	1.555	-	-	1.774	-
2008	10.380	-	2.336	4.454	1.316	-	-	1.844	430
2009	10.255	-	2.060	4.667	1.324	-	-	1.819	385
2010	9.897	-	1.733	4.655	1.422	-	-	1.791	296

Fontes: SEC, MEC/Inep.

Nota: O mesmo aluno pode ter mais de uma matrícula.

3.3.2.3 Funções docentes no ensino fundamental, por localização e dependência administrativa, no município de Cruz das Almas, no estado da Bahia – 2007-2010

Ano	Funções Docentes								
	Total	Urbana				Rural			
		Federal	Estadual	Municipal	Privada	Federal	Estadual	Municipal	Privada
2007	482	-	118	156	122	-	-	86	-
2008	505	-	115	153	121	-	-	85	31
2009	418	-	109	140	90	-	-	68	11
2010	517	-	91	179	121	-	-	98	28

Fontes: SEC, MEC/Inep.

Nota: Em função docente está contabilizada a atuação do professor em cada etapa de ensino, que pode ocorrer em mais de uma unidade escolar, em mais de uma dependência administrativa e em mais de uma localização ou município.

3.3.3 Ensino médio

3.3.3.1 Estabelecimentos com ensino médio, por localização e dependência administrativa, no município de Cruz das Almas, no estado da Bahia – 2007-2010

Ano	Estabelecimentos								
	Total	Urbana				Rural			
		Federal	Estadual	Municipal	Privada	Federal	Estadual	Municipal	Privada
2007	9	-	4	1	4	-	-	-	-
2008	9	-	4	1	3	-	-	-	1
2009	8	-	4	1	2	-	-	-	1
2010	10	-	4	1	4	-	-	-	1

Fontes: SEC, MEC/Inep.

3.3.3.2 Matrícula inicial no ensino médio, por localização e dependência administrativa, no município de Cruz das Almas, no estado da Bahia – 2007-2010

Ano	Matrícula Inicial								
	Total	Urbana				Rural			
		Federal	Estadual	Municipal	Privada	Federal	Estadual	Municipal	Privada
2007	3.156	-	2.251	471	434	-	-	-	-
2008	3.273	-	2.414	443	270	-	-	-	146
2009	2.950	-	2.156	437	187	-	-	-	170
2010	2.964	-	2.092	413	307	-	-	-	152

Fontes: SEC, MEC/Inep.

Nota: O mesmo aluno pode ter mais de uma matrícula.

3.3.3.3 Funções docentes no ensino médio, por localização e dependência administrativa, no município de Cruz das Almas, no estado da Bahia – 2007-2010

Ano	Funções Docentes								
	Total	Urbana				Rural			
		Federal	Estadual	Municipal	Privada	Federal	Estadual	Municipal	Privada
2007	188	-	101	25	62	-	-	-	-
2008	187	-	115	22	38	-	-	-	12
2009	156	-	107	22	20	-	-	-	7
2010	205	-	113	25	48	-	-	-	19

Fontes: SEC, MEC/Inep.

Nota: Em função docente está contabilizada a atuação do professor em cada etapa de ensino, que pode ocorrer em mais de uma unidade escolar, em mais de uma dependência administrativa e em mais de uma localização ou município.



3.3.4 Educação de jovens e adultos

3.3.4.1 Estabelecimentos com educação de jovens e adultos, por localização e dependência administrativa, no município de Cruz das Almas, no estado da Bahia – 2007-2010

Ano	Estabelecimentos								
	Total	Urbana				Rural			
		Federal	Estadual	Municipal	Privada	Federal	Estadual	Municipal	Privada
2007	19	-	5	7	-	-	-	7	-
2008	19	-	5	7	-	-	-	7	-
2009	18	-	5	6	-	-	-	7	-
2010	21	-	4	6	-	-	-	11	-

Fontes: SEC, MEC/Inep.

3.3.4.2 Matrícula inicial na educação de jovens e adultos, por localização e dependência administrativa, no município de Cruz das Almas, no estado da Bahia – 2007-2010

Ano	Matrícula Inicial								
	Total	Urbana				Rural			
		Federal	Estadual	Municipal	Privada	Federal	Estadual	Municipal	Privada
2007	2.243	-	1.550	393	-	-	-	300	-
2008	2.223	-	1.566	383	-	-	-	274	-
2009	2.212	-	1.611	419	-	-	-	182	-
2010	1.570	-	972	341	-	-	-	257	-

Fontes: SEC, MEC/Inep.

Nota: O mesmo aluno pode ter mais de uma matrícula.

3.3.4.3 Funções docentes na educação de jovens e adultos, por localização e dependência administrativa, no município de Cruz das Almas, no estado da Bahia – 2007-2010

Ano	Funções Docentes								
	Total	Urbana				Rural			
		Federal	Estadual	Municipal	Privada	Federal	Estadual	Municipal	Privada
2007	100	-	67	17	-	-	-	16	-
2008	104	-	70	16	-	-	-	18	-
2009	95	-	67	15	-	-	-	13	-
2010	93	-	51	17	-	-	-	25	-

Fontes: SEC, MEC/Inep.

Nota: Em função docente está contabilizada a atuação do professor em cada etapa de ensino, que pode ocorrer em mais de uma unidade escolar, em mais de uma dependência administrativa e em mais de uma localização ou município.

3.3.5 Educação Superior

3.3.5.1 Instituições de educação superior, segundo a dependência administrativa, no município de Cruz das Almas, no estado da Bahia – 2007-2010

Ano	Total	Instituições			
		Federal	Estadual	Municipal	Privada
2007	3	1	-	-	2
2008	3	1	-	-	2
2009	4	1	-	-	3
2010	6	1	-	-	5

Fonte: MEC/Inep.

3.3.5.2 Matrícula na educação superior, segundo a dependência administrativa, no município de Cruz das Almas, no estado da Bahia – 2007-2010

Ano	Total	Matrícula			
		Federal	Estadual	Municipal	Privada
2007	2.307	758	-	-	1.549
2008	2.740	931	-	-	1.809
2009	3.256	1.603	-	-	1.653
2010	3.915	2.337	-	-	1.578

Fonte: MEC/Inep.

Nota: A partir de 2008 inclui os cursos de graduação à distância.

3.3.5.3 Concluintes da educação superior, segundo a dependência administrativa, no município de Cruz das Almas, no estado da Bahia – 2007-2010

Ano	Total	Concluintes			
		Federal	Estadual	Municipal	Privada
2007	172	96	-	-	76
2008	269	78	-	-	191
2009	494	98	-	-	396
2010	319	-	-	-	319

Fonte: MEC/Inep.

Nota: A partir de 2008 inclui os cursos de graduação à distância.

3.3.5.4 Matrícula e concluintes por áreas e cursos, no município de Cruz das Almas, no estado da Bahia – 2007-2010

Áreas e cursos	Matrícula				Concluintes			
	2007	2008	2009	2010	2007	2008	2009	2010
Agricultura e veterinária - agricultura, engenharia florestal e pesca	-	-	34	-	-	-	-	-
Agricultura e veterinária - agroecologia	-	-	-	88	-	-	-	-
Agricultura e veterinária - agronomia	512	579	556	466	96	78	84	-
Agricultura e veterinária - engenharia de pesca	29	32	63	87	-	-	-	-
Agricultura e veterinária - engenharia florestal	41	56	99	137	-	-	10	-
Agricultura e veterinária - medicina veterinária	-	-	83	158	-	-	-	-
Agricultura e veterinária - zootecnia	45	51	93	110	-	-	4	-
Ciências sociais, negócios e direito - administração	222	336	272	293	-	-	29	39
Ciências sociais, negócios e direito - administração de cooperativas	-	-	87	150	-	-	-	-
Ciências sociais, negócios e direito - ciências contábeis	113	123	122	73	-	-	46	5
Ciências sociais, negócios e direito - gestão de pessoal/recursos humanos	-	-	-	-	-	-	-	-
Ciências, matemática e computação - análise e desenvolvimento de sistemas (tecnólogo)	-	-	-	17	-	-	-	-
Ciências, matemática e computação - biologia	74	108	153	-	-	-	-	-
Ciências, matemática e computação - biomedicina	41	76	138	132	-	-	-	18
Ciências, matemática e computação - ciências	-	20	216	-	-	-	-	-
Ciências, matemática e computação - ciências biológicas	-	-	-	173	-	-	-	-
Ciências, matemática e computação - ciências físicas	-	-	-	406	-	-	-	-
Educação - formação de professor de biologia	-	-	64	141	-	-	-	-
Educação - formação de professor de ciências	-	-	-	106	-	-	-	-
Educação - formação de professor de educação física	122	214	174	132	-	-	60	30
Educação - formação de professor de educação infantil	-	-	-	-	-	-	-	-
Educação - formação de professor de geografia	138	100	42	9	25	46	39	7
Educação - formação de professor de história	46	35	22	10	-	-	22	10
Educação - formação de professor de língua/literatura vernácula (português)	-	-	-	7	-	-	-	-
Educação - formação de professor de matemática	-	-	7	97	-	-	-	5
Educação - normal superior	192	81	22	-	21	53	22	-
Educação - pedagogia	218	287	239	186	-	14	83	97
Engenharia, produção e construção - engenharia ambiental e sanitária	-	-	-	223	-	-	-	-
Engenharia, produção e construção - engenharia sanitária	57	85	155	-	-	-	-	-
Saúde e bem estar social - enfermagem	373	430	401	402	30	78	80	57
Saúde e bem estar social - farmácia	47	101	197	179	-	-	1	32
Saúde e bem estar social - serviço social	-	-	-	130	-	-	-	16
Serviços - gestão ambiental	-	-	-	-	-	-	-	-
Serviços - turismo	37	26	17	3	-	-	14	3

Fonte: MEC/Inep.

Nota: A partir de 2008 inclui os cursos de graduação à distância.

3.4 Saúde

3.4.1 Hospitais conveniados com o SUS, segundo a esfera administrativa e leitos, no município de Cruz das Almas, no estado da Bahia – 2007-2010

Ano	Hospitais Segundo Esfera Administrativa					Leitos	
	Total	Federal	Estadual	Municipal	Privada	Existentes	SUS
2007	6	-	-	1	5	156	123
2008	6	-	-	1	5	155	122
2009	6	-	-	1	5	154	121
2010	6	-	-	1	5	154	121

Fontes: Datasus-CNES, Sesab/Suvisa/DIS.

3.4.2 Servidores estaduais da área de saúde, segundo o tipo de ocupação, no município de Cruz das Almas, no estado da Bahia – 2007-2010

Tipo de Ocupação	2007	2008	2009	2010
Total	37	35	35	44
Agente serviços de saúde	1	1	1	1
Assistente social	-	-	-	1
Atendente de enfermagem	-	-	-	1
Atendente rural	1	1	1	1
Auxiliar de enfermagem	15	13	12	14
Auxiliar serviços de saúde/Atendente rural	-	-	-	-
Enfermeiro	2	2	2	2
Farmacêutico	2	2	3	3
Fisioterapeuta	1	1	1	1
Médico	8	9	9	12
Nutricionista	-	-	-	-
Odontólogo	1	1	1	3
Técnico em patologia clínica	1	1	1	1
Técnico em radiologia	-	-	-	-
Outras ocupações	5	4	4	4

Fonte: Sesab.



3.4.3 Óbitos, por grupo de causas, no município de Cruz das Almas, no estado da Bahia – 2007-2010

Grupo de Causas	2007	2008	2009	2010
Total	300	325	316	329
Algumas afecções originadas no período perinatal	8	9	9	11
Algumas doenças infecciosas e parasitárias	21	14	22	11
Causas externas de morbidade e mortalidade	31	33	25	39
Doenças da pele e tecido subcutâneo	-	-	-	1
Doenças do aparelho circulatório	99	97	96	100
Doenças do aparelho digestivo	16	18	14	14
Doenças do aparelho geniturinário	6	5	2	5
Doenças do aparelho respiratório	16	12	9	16
Doenças do olho e anexos	-	-	-	-
Doenças do ouvido e da apófise mastóide	1	-	-	-
Doenças do sangue e dos órgãos hematopoéticos e alguns transtornos imunitários	-	3	6	2
Doenças do sistema nervoso	7	2	5	3
Doenças do sistema osteomuscular e do tecido conjuntivo	2	1	1	-
Doenças endócrinas, nutricionais e metabólicas	43	45	40	45
Gravidez, parto e puerpério	-	-	2	2
Malformações congênitas, deformidades e anomalias cromossômicas	4	4	3	4
Neoplasias (tumores)	27	31	30	33
Sintomas, sinais e achados anormais de exames clínicos e de laboratório não classificados em outro item (causas mal definidas)	13	49	49	37
Transtornos mentais e comportamentais	6	2	3	6

Fontes: Sesab/Suvisa/DIS, MS-SIM.

3.4.4 Óbitos, por faixa etária, no município de Cruz das Almas, no estado da Bahia – 2007-2010

Ano	Faixa Etária						Idade Ignorada
	Total	< 1 Ano	1 a 4	5 a 14	15 a 49	≥ 50 anos	
2007	300	14	-	4	52	230	-
2008	325	16	2	3	51	253	-
2009	316	12	-	2	61	241	-
2010	329	16	1	1	66	245	-

Fontes: Sesab/Suvisa/DIS, MS-SIM.

3.4.5 Casos de algumas doenças transmissíveis, de notificação obrigatória, independentes de confirmação, no município de Cruz das Almas, no estado da Bahia – 2007-2010

Doenças Transmissíveis	2007	2008	2009	2010
Total	163	107	172	64
Chagas aguda	-	-	-	-
Coqueluche	-	1	-	-
Dengue	124	79	148	28
Difteria	-	-	-	-
Doenças exantemáticas ⁽¹⁾	-	7
Esquistossomose ⁽²⁾	-	-
Febre tifóide	-	-	-	-
Hanseníase ⁽³⁾	4	3	1	2
Hepatite viral	4	4	4	4
Leishmaniose tegumentar ⁽³⁾	-	-	-	-
Leishmaniose visceral	-	2	-	-
Leptospirose	-	-	1	-
Malária	-	-	-	-
Meningites	14	7	10	8
Paralisia flácida	-	-	-	-
Tétano acidental	-	-	-	-
Tétano neonatal	-	-	-	-
Tuberculose extra-pulmonar	1	1	2	1
Tuberculose pulmonar	16	11	6	14

Fontes: Sesab/Suvisa/DIS, MS-Sinan.

Nota: Para 2007, dados processados em 02-04-2009; para 2008, em 20-11-2009, para 2009, em 06-08-2010 e para 2010, em 26.01.2012.

(1) Casos suspeitos de sarampo e rubéola sem confirmação.

(2) Casos confirmados.

(3) Casos notificados em área não endêmica.

3.4.6 Casos de algumas doenças sexualmente transmissíveis, de notificação obrigatória, independentes de confirmação, no município de Cruz das Almas, no estado da Bahia – 2007-2010

Ano	Aids ⁽¹⁾	Condiloma Acuminado	Herpes Genital	Sífilis		
				Congênita	Em Adulto	Gestante
2007	1	-	-	-	-	-
2008	1	-	-	-	1	-
2009	2	1	-	-	-	-
2010	3	4	-	2	-	1

Fontes: Sesab/Suvisa/DIS, MS-Sinan.

Nota: Para 2007, dados processados em 02-04-2009; para 2008, em 20-11-2009, para 2009, em 06-08-2010 e para 2010, em 26.01.2012.

(1) Casos confirmados.

3.5 Índice de Desenvolvimento Social

3.5.1 Índice de Desenvolvimento Social, segundo seus componentes, no município de Cruz das Almas, no estado da Bahia – 2002, 2004, 2006

Ano	INS	Classificação ⁽¹⁾	INE	Classificação ⁽¹⁾	ISB	Classificação ⁽¹⁾	IRMCH	Classificação ⁽¹⁾	IDS	Classificação ⁽¹⁾
2002	5.007,98	175º	5.177,15	7º	5.146,11	31º	5.152,28	30º	5.120,45	18º
2004	5.009,20	170º	5.071,70	45º	5.129,02	32º	5.152,28	30º	5.090,25	28º
2006	5.032,66	99º	5.116,10	17º	5.111,09	44º	5.152,28	30º	5.102,85	20º

Fonte: SEI.

Notas: INS – Índice do Nível de Saúde.

INE – Índice do Nível de Educação.

ISB – Índice dos Serviços Básicos.

IRMCH – Índice de Renda Média dos Chefes de Família.

IDS – Índice de Desenvolvimento Social.

(1) Posição em relação aos demais municípios do Estado.

3.5.2 Situação do Programa Bolsa Família no município de Cruz das Almas, no estado da Bahia – 2010/2012

Dados Gerais	Quantidade	Período
População total do município	58.606	2010
Total de famílias cadastradas ⁽¹⁾	9.635	jun/12
Número de famílias beneficiárias do Programa Bolsa Família	5.483	set/12

Fontes: MDS, IBGE.

(1) O total de famílias cadastradas poderá, conforme a legislação do CadÚnico, incluir famílias que tenham renda familiar per capita maior que meio salário mínimo. Isso explica a possível diferença de valores entre o total de famílias cadastradas.

4 Transporte

4.1 Veículos registrados, por tipo, no município de Cruz das Almas, no estado da Bahia 2008-2011

Ano	Automóvel	Caminhão	Camioneta	Micro-ônibus	Moto	Ônibus	Outros
2008	5.413	883	981	156	5.187	62	1.274
2009	6.025	938	1.092	173	6.289	76	1.435
2010	6.602	1.010	1.247	192	7.533	87	1.662
2011	7.210	1.071	1.368	218	8.673	101	1.843

Fonte: Detran.

5 Serviços Básicos

5.1 Energia Elétrica

5.1.1 Consumidores de energia elétrica, por classe, no município de Cruz das Almas, no estado da Bahia 2008-2011

Ano	Residencial	Industrial	Comercial	Rural	Serviços e Poderes Públicos	Outros ⁽¹⁾	Total
2008	16.185	93	1.209	1.072	154	1	18.714
2009	16.917	96	1.246	1.076	158	1	19.494
2010	17.764	97	1.278	1.082	167	1	20.389
2011	18.585	93	1.280	1.044	177	1	21.180

Fonte: Coelba.

(1) Consumidores próprios dos sistemas Coelba.

5.1.2 Consumo de energia elétrica, por classe, no município de Cruz das Almas, no estado da Bahia 2008-2011

(KWh)

Ano	Residencial	Industrial	Comercial	Rural	Serviços e Poderes Públicos	Outros ⁽¹⁾	Total
2008	18.401.752	4.652.284	7.694.401	1.700.484	9.073.237	9.426	41.531.584
2009	20.480.413	4.768.827	9.134.726	1.735.425	9.669.619	46.583	45.835.593
2010	22.386.114	5.203.768	9.606.952	1.745.309	10.256.384	43.292	49.241.819
2011	23.049.043	5.705.004	9.908.076	1.766.655	10.960.639	42.127	51.431.544

Fonte: Coelba.

(1) Consumo próprio dos sistemas Coelba.

5.2 Abastecimento d'Água

5.2.1 Ligações, economias e volume de água faturado no município de Cruz das Almas, no estado da Bahia 2007-2010

Ano	Ligações	Economias	Volume (m ³)
2007	13.264	14.030	2.076.535
2008	13.876	14.690	2.196.883
2009	14.595	15.451	2.239.127
2010	15.255	16.122	2.315.333

Fonte: Embasa.

5.3 Correios

5.3.1 Agências de correios e unidades operacionais de atendimento no município de Cruz das Almas, no estado da Bahia – 2007-2010

Ano	Total	Agência de Correio	Agência de Correio Comunitária	Agência de Correio Franqueada	Caixa de Coleta	Posto de Venda de Selo	Outros
2007	3	1	-	-	2	-	-
2008	3	1	-	-	2	-	-
2009	3	1	-	-	2	-	-
2010	3	1	-	-	2	-	-

Fonte: EBCT.

5.4 Bancos

5.4.1 Distribuição de agências bancárias no município de Cruz das Almas, no estado da Bahia – 2007-2010

Ano	Natureza Administrativa	
	Federal	Particular
2007	2	1
2008	2	1
2009	2	1
2010	2	2

Fonte: Banco Central.

6 Informações Econômicas

6.1 Agropecuária

6.1.1 Produção, área colhida e rendimento médio dos principais produtos agrícolas no município de Cruz das Almas, no estado da Bahia – 2007-2010

Produtos	2007			2008			2009			2010		
	Produção (t)	Área Colhida (ha)	Rendimento Médio (kg/ha)	Produção (t)	Área Colhida (ha)	Rendimento Médio (kg/ha)	Produção (t)	Área Colhida (ha)	Rendimento Médio (kg/ha)	Produção (t)	Área Colhida (ha)	Rendimento Médio (kg/ha)
Amendoim (em casca)	598	598	1.000	600	600	1.000	550	550	1.000	565	565	1.000
Banana	663	90	7.367	720	90	8.000	680	85	8.000	688	86	8.000
Batata-doce	237	28	8.464	240	30	8.000	224	28	8.000	224	28	8.000
Coco-da-baía ⁽¹⁾	185	53	3.491	212	53	4.000	216	54	4.000	270	54	5.000
Feijão (em grão)	168	238	706	178	245	727	287	330	870	326	472	691
Fumo (em folha)	1.828	1.524	1.199	1.800	1.500	1.200	167	139	1.201	1.316	1.100	1.196
Laranja	36.400	2.000	18.200	40.795	1.990	20.500	40.836	1.992	20.500	45.234	2.154	21.000
Limão	1.235	65	19.000	1.340	67	20.000	1.400	70	20.000	1.400	70	20.000
Mamão	143	11	13.000	221	17	13.000	234	18	13.000	195	15	13.000
Mandioca	36.400	2.600	14.000	33.740	2.410	14.000	27.860	1.990	14.000	21.000	1.400	15.000
Maracujá	95	5	19.000	114	6	19.000	76	4	19.000	72	4	18.000
Milho (em grão)	81	90	900	99	110	900	95	105	905	374	340	1.100
Tangerina	289	12	24.083	312	13	24.000	322	14	23.000	288	12	24.000

Fonte: IBGE-PAM.

(1) Quantidade produzida em mil frutos e rendimento médio em frutos por hectare.

6.1.2 Efetivo dos principais rebanhos no município de Cruz das Almas, no estado da Bahia – 2007-2010

Tipo de Rebanho	Efetivo (cabeças)			
	2007	2008	2009	2010
Asininos	350	357	360	354
Bovinos	7.126	8.226	7.010	6.842
Caprinos	190	198	230	233
Codornas	4.154	4.237	4.390	4.455
Equinos	591	596	599	593
Galinhas	30.061	30.662	31.066	31.687
Galos, frangas, frangos e pintos	41.156	41.197	41.680	42.096
Muare	692	705	709	694
Ovinos	1.482	1.511	1.490	1.504
Suínos	3.598	3.670	3.743	3.854

Fonte: IBGE-PPM.

6.1.3 Produção dos principais produtos de origem animal no município de Cruz das Almas, no estado da Bahia – 2007-2010

Produto	2007	2008	2009	2010
Leite (mil litros)	281	296	320	349
Mel de abelha (quilogramas)	2.580	2.631	2.693	2.746
Ovos de codorna (mil dúzias)	21	21	21	22
Ovos de galinha (mil dúzias)	100	102	109	114

Fonte: IBGE-PPM.

6.1.4 Financiamentos concedidos a produtores e cooperativas, por atividade e finalidade, no município de Cruz das Almas, no estado da Bahia – 2008-2011

Ano/Atividade	Custeio		Investimento		Comercialização		Total	
	Contrato	Valor (R\$ 1,00)	Contrato	Valor (R\$ 1,00)	Contrato	Valor (R\$1,00)	Contrato	Valor (R\$ 1,00)
2008								
Agrícola	73	262.161,02	110	898.608,64	-	0,00	183	1.160.769,66
Pecuária	149	55.392,90	345	200.375,00	-	0,00	494	255.767,90
2009								
Agrícola	69	332.321,21	145	1.571.786,20	-	0,00	214	1.904.107,41
Pecuária	162	168.411,02	429	303.830,80	-	0,00	591	472.241,82
2010								
Agrícola	38	201.136,28	6	73.215,95	-	0,00	44	274.352,23
Pecuária	69	1.081.877,76	214	255.094,24	-	0,00	283	1.336.972,00
2011								
Agrícola	24	179.525,82	22	283.985,99	-	0,00	46	463.511,81
Pecuária	77	76.504,00	404	505.435,00	-	0,00	481	581.939,00

Fonte: Banco Central.

6.2 PIB Municipal

6.2.1 Valor Adicionado, PIB e PIB per capita a preços correntes no município de Cruz das Almas, no estado da Bahia – 2006-2009

Ano	Valor Adicionado (R\$ milhões)			Valor Adicionado APU ⁽²⁾ (R\$ milhões)	Impostos Sobre Produtos (R\$ milhões)	PIB (R\$ milhões)	PIB Per Capita (R\$ 1,00)
	Agropecuária	Indústria	Serviços ⁽¹⁾				
2006	17,45	33,21	196,61	55,29	33,28	280,54	4.808,22
2007	21,26	33,72	223,72	61,39	31,25	309,95	5.659,73
2008	21,70	38,98	248,18	69,93	34,82	343,68	6.054,31
2009 ⁽³⁾	16,98	45,58	287,34	80,11	37,37	387,27	6.782,57

Fontes: SEI, IBGE.

(1) Inclui APU.

(2) Administração Pública (atividades governamentais).

(3) Dados sujeitos a retificações.

6.3 Finanças Públicas

6.3.1 Arrecadação municipal, estadual e transferências constitucionais no município de Cruz das Almas, no estado da Bahia – 2007-2010

(R\$1,00)

Ano	Municipal ⁽¹⁾			Estadual				Transferências	
	IPTU	ISS	Total	ICMS	IPVA	ITD	Total	Estado	União
2007	220.261,41	1.233.777,26	1.454.038,67	7.009.333,33	1.693.998,98	51.944,11	8.755.276,42	4.925.063,45	11.979.569,41
2008	223.915,21	1.810.186,84	2.034.102,05	7.980.951,72	2.123.944,84	57.381,87	10.162.278,43	6.067.114,73	14.554.226,42
2009	491.369,69	2.230.253,14	2.721.622,83	9.274.513,22	2.533.421,30	190.785,32	11.998.719,84	5.998.869,74	13.595.234,39
2010	621.349,24	2.472.345,08	3.093.694,32	11.573.701,94	2.826.962,26	48.144,84	14.448.809,04	7.041.404,06	14.594.962,63

Fontes: STN, Sefaz-BA.

(1) Dados do Finanças do Brasil-Finbra.

6.4 Índice de Desenvolvimento Econômico

6.4.1 Índice de Desenvolvimento Econômico, segundo seus componentes, no município de Cruz das Almas, no estado da Bahia – 2002, 2004, 2006

Ano	INF	Classificação ⁽¹⁾	IQM	Classificação ⁽¹⁾	IPM	Classificação ⁽¹⁾	IDE	Classificação ⁽¹⁾
2002	5.008,72	34º	5.018,21	20º	5.001,09	40º	5.009,34	29º
2004	5.010,20	33º	5.016,46	20º	4.998,05	45º	5.008,23	31º
2006	5.056,23	68º	5.097,16	18º	5.003,78	35º	5.052,25	36º

Fonte: SEI.

Notas: INF – Índice de Infraestrutura.

IQM – Índice de Qualificação da Mão de Obra.

IPM – Índice do Produto Municipal.

IDE – Índice de Desenvolvimento Econômico.

(1) Posição em relação aos demais municípios do Estado.

7 Justiça Eleitoral

7.1 Eleitorado e abstenção nas eleições no município de Cruz das Almas, no estado da Bahia – 2010

Especificação	Dados Gerais
Eleitorado	36.991
Abstenção - 1º turno %	12,04
Abstenção - 2º turno %	14,12

Fonte: TSE.

7.2 Resultado das eleições para presidente e governador no município de Cruz das Almas, no estado da Bahia – 2010

Cargos/Partidos	Votos		Situação
	Nominais	% Votos Válidos	
Presidente - 2º turno			
PT	18.625	61,93	Eleito
PSDB	11.451	38,07	Não eleito
Governador - 1º turno			
PT	16.753	58,29	Eleito
DEM	6.006	20,90	Não eleito
Outros	5.980	20,81	Não eleito

Fonte: TSE.

7.3 Resultado das eleições para prefeito no município de Cruz das Almas, no estado da Bahia – 2008

Cargo/Partidos	Votos		Situação
	Nominais	% Votos Válidos	
Prefeito - 1º turno			
PT	15.250	51,59	Eleito
PMDB	11.675	39,50	Não eleito
DEM	2.312	7,82	Não eleito
PDT	323	1,09	Não eleito

Fonte: TSE.

Dom Macêdo Costa



Foto: Lourival Custódio



DOM MACÊDO COSTA TERRITÓRIO DE IDENTIDADE RECÔNCAVO

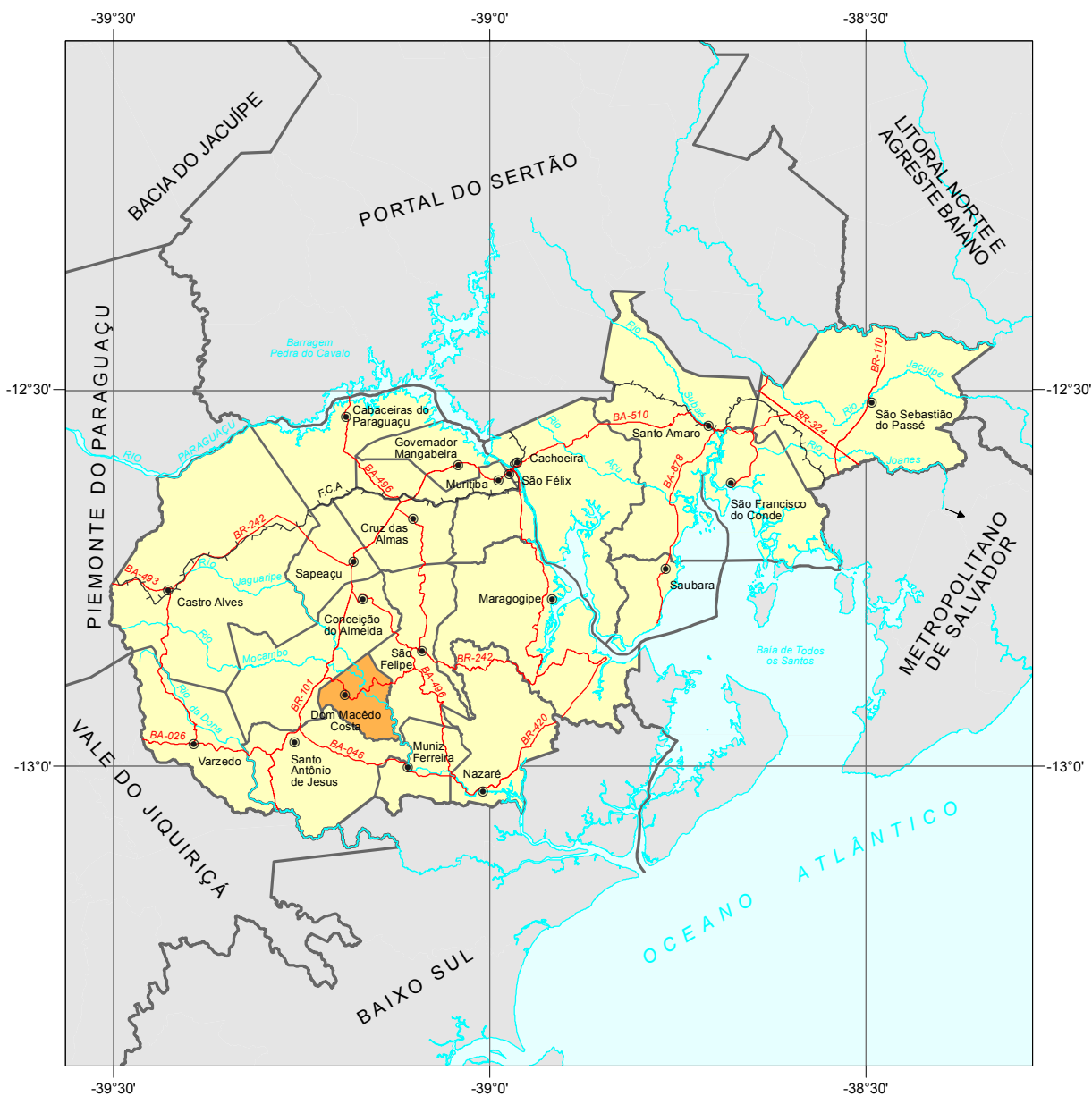

Fonte: Bahia (2012), SEI (2010).



Município em destaque

ESCALA: 1:1.000.000





1 Informações Gerais

1.1 Regionalização

Mesorregião Geográfica: Metropolitana de Salvador

Microrregião Geográfica: 20. Santo Antônio de Jesus

Região Econômica: 03. Recôncavo Sul

Região Administrativa: 04. Santo Antonio de Jesus

Eixo de Desenvolvimento: Grande Recôncavo

Território de Identidade: 21. Recôncavo

1.2 Legislação Político/Administrativa

Lei de Criação: nº 1.652 de 04/04/1962. Publicada no DOE de 06/04/1962

Lei Vigente: nº 1.652 de 04/04/1962. Publicada no DOE de 06/04/1962

Outras Leis de Referência: -

Município de Origem: São Felipe

Distritos: Dom Macêdo Costa (sede)

Limites Intermunicipais: Conceição do Almeida, Santo Antônio de Jesus e São Felipe

2 Informações Geográficas

2.1 Indicadores Geográficos

2.1.1 Área, coordenadas geográficas, altitude e distância da capital

Área (Km ²)	Coordenadas Geográficas		Altitude (m)	Distância da Capital (Km)
	Latitude Sul	Longitude Oeste		
84,80	-12°54'18"	39°11'33"	192	170

Fontes: IBGE (2010), Derba (2007).

2.2 Recursos Naturais

2.2.1 Clima

Tipo Climático: **Subúmido a Seco**

Temperatura média anual (°C): **24,1**

Período chuvoso: **março a julho**

Pluviosidade anual (mm): **1154**

2.2.2 Solo

Alissolos

2.2.3 Vegetação

Floresta Ombrófila Densa e Floresta Estacional Semidecidual

2.2.4 Geomorfologia

Tabuleiros Interioranos e Tabuleiros Pré-Litorâneos

2.2.5 Geologia

Gnaisses

2.2.6 Ocorrências minerais -

2.2.7 Hidrografia

Bacia hidrográfica: **Bacias do Recôncavo Sul**

Rio(s) principal(is): **Rio Jaguaripe, Rio de Pedra Branca, Rio do Mocambo e Córrego Guerra Machado**

Áreas irrigadas: -

Espelhos d' água: -

2.3 Área Especial

2.3.1 Unidades de conservação -

2.3.2 Projetos de assentamento de reforma agrária -

2.3.3 Projetos cédula da terra -

2.3.4 Projetos crédito fundiário e combate à pobreza rural -



3 Características Demográficas e Sociais

3.1 Demografia

3.1.1 População, área e densidade demográfica do município de Dom Macêdo Costa, no estado da Bahia 2000/2010

Ano	População	Área (km ²)	Densidade Demográfica (hab/km ²)
2000	3.748	93,22	40,21
2010	3.874	84,80	45,71

Fonte: IBGE-Censo Demográfico.

3.1.2 População, por situação de domicílio, no município de Dom Macêdo Costa, no estado da Bahia – 2010

Situação de Domicílio	População
Total	3.874
Urbana	1.761
Rural	2.113

Fonte: IBGE-Censo Demográfico.

3.1.3 População, por sexo, no município de Dom Macêdo Costa, no estado da Bahia – 2010

Sexo	População
Total	3.874
Homens	1.897
Mulheres	1.977

Fonte: IBGE-Censo Demográfico.

3.1.4 Domicílios, por espécie, no município de Dom Macêdo Costa, no estado da Bahia – 2010

Espécie	Domicílios
Total geral	1.446
Particulares	1.444
Ocupados	1.181
Não ocupados	263
Fechado	-
Uso ocasional	123
Vago	140
Coletivos	2
Com morador	1
Sem morador	1

Fonte: IBGE-Censo Demográfico.

3.2 Pessoal Ocupado

3.2.1 Pessoal ocupado no mercado formal de trabalho, por setor de atividade econômica, no município de Dom Macêdo Costa, no estado da Bahia – 2007-2010

Setor de Atividade	2007	2008	2009	2010
Extrativa mineral	-	-	-	-
Indústria de transformação	2	5	4	-
Serviços industriais de utilidade pública	-	-	-	-
Construção civil	-	-	-	-
Comércio	5	10	10	11
Serviços	2	2	5	3
Administração pública	257	282	274	281
Agropecuária, extrativa vegetal, caça e pesca	13	14	13	17

Fonte: Ministério do Trabalho-RAIS.

3.2.2 Grau de instrução do pessoal ocupado no mercado formal de trabalho, no município de Dom Macêdo Costa, no estado da Bahia – 2007-2010

Grau de Instrução	2007	2008	2009	2010
Analfabeto	4	3	2	1
Até o 5º ano incompleto do ensino fundamental	36	43	44	41
5º ano completo do ensino fundamental	51	51	47	49
Do 6º ao 9º ano incompleto do ensino fundamental	21	19	20	19
Ensino fundamental completo	37	39	36	38
Ensino médio incompleto	12	16	13	15
Ensino médio completo	94	108	116	122
Educação superior incompleta	1	4	5	2
Educação superior completa	22	30	23	25
Mestrado completo	1	-	-	-
Doutorado completo	-	-	-	-

Fonte: Ministério do Trabalho-RAIS.

3.3 Educação

3.3.1 Educação infantil

3.3.1.1 Estabelecimentos com educação infantil, por localização e dependência administrativa, no município de Dom Macêdo Costa, no estado da Bahia – 2007-2010

Ano	Estabelecimentos								
	Total	Urbana				Rural			
		Federal	Estadual	Municipal	Privada	Federal	Estadual	Municipal	Privada
2007	5	-	-	2	-	-	-	3	-
2008	5	-	-	2	-	-	-	3	-
2009	6	-	-	2	1	-	-	3	-
2010	5	-	-	2	-	-	-	3	-

Fontes: SEC, MEC/Inep.



3.3.1.2 Matrícula inicial na educação infantil, por localização e dependência administrativa, no município de Dom Macêdo Costa, no estado da Bahia – 2007-2010

Ano	Matrícula Inicial								
	Total	Urbana				Rural			
		Federal	Estadual	Municipal	Privada	Federal	Estadual	Municipal	Privada
2007	135	-	-	78	-	-	-	57	-
2008	164	-	-	98	-	-	-	66	-
2009	173	-	-	108	8	-	-	57	-
2010	160	-	-	110	-	-	-	50	-

Fontes: SEC, MEC/Inep.

Nota: O mesmo aluno pode ter mais de uma matrícula.

3.3.1.3 Funções docentes na educação infantil, por localização e dependência administrativa, no município de Dom Macêdo Costa, no estado da Bahia – 2007-2010

Ano	Funções Docentes								
	Total	Urbana				Rural			
		Federal	Estadual	Municipal	Privada	Federal	Estadual	Municipal	Privada
2007	16	-	-	8	-	-	-	8	-
2008	8	-	-	6	-	-	-	2	-
2009	9	-	-	8	1	-	-	-	-
2010	10	-	-	10	-	-	-	-	-

Fontes: SEC, MEC/Inep.

Nota: Em função docente está contabilizada a atuação do professor em cada etapa de ensino, que pode ocorrer em mais de uma unidade escolar, em mais de uma dependência administrativa e em mais de uma localização ou município.

3.3.2 Ensino fundamental

3.3.2.1 Estabelecimentos com ensino fundamental, por localização e dependência administrativa, no município de Dom Macêdo Costa, no estado da Bahia – 2007-2010

Ano	Estabelecimentos								
	Total	Urbana				Rural			
		Federal	Estadual	Municipal	Privada	Federal	Estadual	Municipal	Privada
2007	6	-	2	1	-	-	-	3	-
2008	6	-	2	1	-	-	-	3	-
2009	6	-	1	1	1	-	-	3	-
2010	5	-	1	1	-	-	-	3	-

Fontes: SEC, MEC/Inep.

3.3.2.2 Matrícula inicial no ensino fundamental, por localização e dependência administrativa, no município de Dom Macêdo Costa, no estado da Bahia – 2007-2010

Ano	Matrícula Inicial								
	Total	Urbana				Rural			
		Federal	Estadual	Municipal	Privada	Federal	Estadual	Municipal	Privada
2007	725	-	365	181	-	-	-	179	-
2008	680	-	338	162	-	-	-	180	-
2009	747	-	359	187	9	-	-	192	-
2010	754	-	400	197	-	-	-	157	-

Fontes: SEC, MEC/Inep.

Nota: O mesmo aluno pode ter mais de uma matrícula.

3.3.2.3 Funções docentes no ensino fundamental, por localização e dependência administrativa, no município de Dom Macêdo Costa, no estado da Bahia – 2007-2010

Ano	Funções Docentes								
	Total	Urbana				Rural			
		Federal	Estadual	Municipal	Privada	Federal	Estadual	Municipal	Privada
2007	41	-	17	11	-	-	-	13	-
2008	44	-	20	10	-	-	-	14	-
2009	46	-	18	11	2	-	-	15	-
2010	44	-	19	12	-	-	-	13	-

Fontes: SEC, MEC/Inep.

Nota: Em função docente está contabilizada a atuação do professor em cada etapa de ensino, que pode ocorrer em mais de uma unidade escolar, em mais de uma dependência administrativa e em mais de uma localização ou município.

3.3.3 Ensino médio

3.3.3.1 Estabelecimentos com ensino médio, por localização e dependência administrativa, no município de Dom Macêdo Costa, no estado da Bahia – 2007-2010

Ano	Estabelecimentos								
	Total	Urbana				Rural			
		Federal	Estadual	Municipal	Privada	Federal	Estadual	Municipal	Privada
2007	1	-	1	-	-	-	-	-	-
2008	1	-	1	-	-	-	-	-	-
2009	1	-	1	-	-	-	-	-	-
2010	1	-	1	-	-	-	-	-	-

Fontes: SEC, MEC/Inep.

3.3.3.2 Matrícula inicial no ensino médio, por localização e dependência administrativa, no município de Dom Macêdo Costa, no estado da Bahia – 2007-2010

Ano	Matrícula Inicial								
	Total	Urbana				Rural			
		Federal	Estadual	Municipal	Privada	Federal	Estadual	Municipal	Privada
2007	137	-	137	-	-	-	-	-	-
2008	98	-	98	-	-	-	-	-	-
2009	120	-	120	-	-	-	-	-	-
2010	134	-	134	-	-	-	-	-	-

Fontes: SEC, MEC/Inep.

Nota: O mesmo aluno pode ter mais de uma matrícula.

3.3.3.3 Funções docentes no ensino médio, por localização e dependência administrativa, no município de Dom Macêdo Costa, no estado da Bahia – 2007-2010

Ano	Funções Docentes								
	Total	Urbana				Rural			
		Federal	Estadual	Municipal	Privada	Federal	Estadual	Municipal	Privada
2007	9	-	9	-	-	-	-	-	-
2008	13	-	13	-	-	-	-	-	-
2009	11	-	11	-	-	-	-	-	-
2010	15	-	15	-	-	-	-	-	-

Fontes: SEC, MEC/Inep.

Nota: Em função docente está contabilizada a atuação do professor em cada etapa de ensino, que pode ocorrer em mais de uma unidade escolar, em mais de uma dependência administrativa e em mais de uma localização ou município.



3.3.4 Educação de jovens e adultos

3.3.4.1 Estabelecimentos com educação de jovens e adultos, por localização e dependência administrativa, no município de Dom Macêdo Costa, no estado da Bahia – 2007-2010

Ano	Estabelecimentos								
	Total	Urbana				Rural			
		Federal	Estadual	Municipal	Privada	Federal	Estadual	Municipal	Privada
2007	5	-	2	1	-	-	-	2	-
2008	4	-	2	1	-	-	-	1	-
2009	6	-	2	1	-	-	-	3	-
2010	4	-	1	1	-	-	-	2	-

Fontes: SEC, MEC/Inep.

3.3.4.2 Matrícula inicial na educação de jovens e adultos, por localização e dependência administrativa, no município de Dom Macêdo Costa, no estado da Bahia – 2007-2010

Ano	Matrícula Inicial								
	Total	Urbana				Rural			
		Federal	Estadual	Municipal	Privada	Federal	Estadual	Municipal	Privada
2007	251	-	161	40	-	-	-	50	-
2008	226	-	158	29	-	-	-	39	-
2009	247	-	150	26	-	-	-	71	-
2010	191	-	135	17	-	-	-	39	-

Fontes: SEC, MEC/Inep.

Nota: O mesmo aluno pode ter mais de uma matrícula.

3.3.4.3 Funções docentes na educação de jovens e adultos, por localização e dependência administrativa, no município de Dom Macêdo Costa, no estado da Bahia – 2007-2010

Ano	Funções Docentes								
	Total	Urbana				Rural			
		Federal	Estadual	Municipal	Privada	Federal	Estadual	Municipal	Privada
2007	15	-	11	1	-	-	-	3	-
2008	19	-	15	1	-	-	-	3	-
2009	16	-	10	1	-	-	-	5	-
2010	15	-	11	1	-	-	-	3	-

Fontes: SEC, MEC/Inep.

Nota: Em função docente está contabilizada a atuação do professor em cada etapa de ensino, que pode ocorrer em mais de uma unidade escolar, em mais de uma dependência administrativa e em mais de uma localização ou município.

3.3.5 Educação Superior

3.3.5.1 Instituições de educação superior, segundo a dependência administrativa, no município de Dom Macêdo Costa, no estado da Bahia – 2007-2010

Ano	Total	Instituições			
		Federal	Estadual	Municipal	Privada
2007	-	-	-	-	-
2008	-	-	-	-	-
2009	-	-	-	-	-
2010	-	-	-	-	-

Fonte: MEC/Inep.

3.3.5.2 Matrícula na educação superior, segundo a dependência administrativa, no município de Dom Macêdo Costa, no estado da Bahia – 2007-2010

Ano	Total	Matrícula			
		Federal	Estadual	Municipal	Privada
2007	-	-	-	-	-
2008	-	-	-	-	-
2009	-	-	-	-	-
2010	-	-	-	-	-

Fonte: MEC/Inep.

Nota: A partir de 2008 inclui os cursos de graduação à distância.

3.3.5.3 Concluintes da educação superior, segundo a dependência administrativa, no município de Dom Macêdo Costa, no estado da Bahia – 2007-2010

Ano	Total	Concluintes			
		Federal	Estadual	Municipal	Privada
2007	-	-	-	-	-
2008	-	-	-	-	-
2009	-	-	-	-	-
2010	-	-	-	-	-

Fonte: MEC/Inep.

Nota: A partir de 2008 inclui os cursos de graduação à distância.

3.4 Saúde
3.4.1 Hospitais conveniados com o SUS, segundo a esfera administrativa e leitos, no município de Dom Macêdo Costa, no estado da Bahia – 2007-2010

Ano	Hospitais Segundo Esfera Administrativa					Leitos	
	Total	Federal	Estadual	Municipal	Privada	Existentes	SUS
2007	-	-	-	-	-	-	-
2008	-	-	-	-	-	-	-
2009	-	-	-	-	-	-	-
2010	-	-	-	-	-	-	-

Fontes: Datasus-CNES, Sesab/Suvisa/DIS.



3.4.2 Servidores estaduais da área de saúde, segundo o tipo de ocupação, no município de Dom Macêdo Costa, no estado da Bahia – 2007-2010

Tipo de Ocupação	2007	2008	2009	2010
Total	1	1	-	-
Agente serviços de saúde	-	-	-	-
Assistente social	-	-	-	-
Atendente de enfermagem	-	-	-	-
Atendente rural	-	-	-	-
Auxiliar de enfermagem	1	1	-	-
Auxiliar serviços de saúde/Atendente rural	-	-	-	-
Enfermeiro	-	-	-	-
Farmacêutico	-	-	-	-
Fisioterapeuta	-	-	-	-
Médico	-	-	-	-
Nutricionista	-	-	-	-
Odontólogo	-	-	-	-
Técnico em patologia clínica	-	-	-	-
Técnico em radiologia	-	-	-	-
Outras ocupações	-	-	-	-

Fonte: Sesab.

3.4.3 Óbitos, por grupo de causas, no município de Dom Macêdo Costa, no estado da Bahia – 2007-2010

Grupo de Causas	2007	2008	2009	2010
Total	38	29	24	32
Algumas afecções originadas no período perinatal	1	-	-	-
Algumas doenças infecciosas e parasitárias	6	3	1	3
Causas externas de morbidade e mortalidade	-	6	-	-
Doenças da pele e tecido subcutâneo	-	-	-	-
Doenças do aparelho circulatório	16	7	8	12
Doenças do aparelho digestivo	3	2	2	1
Doenças do aparelho geniturinário	1	1	-	2
Doenças do aparelho respiratório	1	2	1	2
Doenças do olho e anexos	-	-	-	-
Doenças do ouvido e da apófise mastóide	-	-	-	-
Doenças do sangue e dos órgãos hematopoéticos e alguns transtornos imunitários	-	1	-	-
Doenças do sistema nervoso	-	-	-	-
Doenças do sistema osteomuscular e do tecido conjuntivo	1	-	-	-
Doenças endócrinas, nutricionais e metabólicas	3	3	4	4
Gravidez, parto e puerpério	-	-	-	-
Malformações congênitas, deformidades e anomalias cromossômicas	-	-	-	-
Neoplasias (tumores)	5	1	5	4
Síntomas, sinais e achados anormais de exames clínicos e de laboratório não classificados em outro item (causas mal definidas)	1	3	1	2
Transtornos mentais e comportamentais	-	-	2	2

Fontes: Sesab/Suvisa/DIS, MS-SIM.

3.4.4 Óbitos, por faixa etária, no município de Dom Macêdo Costa, no estado da Bahia – 2007-2010

Ano	Faixa Etária						
	Total	< 1 Ano	1 a 4	5 a 14	15 a 49	≥ 50 anos	Idade Ignorada
2007	38	1	-	-	8	29	-
2008	29	1	1	-	8	19	-
2009	24	-	-	-	8	16	-
2010	32	-	-	-	5	27	-

Fontes: Sesab/Suvisa/DIS, MS-SIM.

3.4.5 Casos de algumas doenças transmissíveis, de notificação obrigatória, independentes de confirmação, no município de Dom Macêdo Costa, no estado da Bahia – 2007-2010

Doenças Transmissíveis	2007	2008	2009	2010
Total	7	10	6	37
Chagas aguda	-	-	-	-
Coqueluche	-	-	-	-
Dengue	2	8	6	34
Difteria	-	-	-	-
Doenças exantemáticas ⁽¹⁾	-	1
Esquistossomose ⁽²⁾	-	-
Febre tifóide	-	-	-	-
Hanseníase ⁽³⁾	1	1	-	-
Hepatite viral	-	-	-	-
Leishmaniose tegumentar ⁽³⁾	1	-	-	1
Leishmaniose visceral	-	-	-	-
Leptospirose	-	-	-	-
Malária	-	-	-	-
Meningites	-	-	-	-
Paralisia flácida	-	-	-	-
Tétano acidental	-	-	-	-
Tétano neonatal	-	-	-	-
Tuberculose extra-pulmonar	-	-	-	-
Tuberculose pulmonar	3	1	-	1

Fontes: Sesab/Suvisa/DIS, MS-Sinan.

Nota: Para 2007, dados processados em 02-04-2009; para 2008, em 20-11-2009, para 2009, em 06-08-2010 e para 2010, em 26.01.2012.

(1) Casos suspeitos de sarampo e rubéola sem confirmação.

(2) Casos confirmados.

(3) Casos notificados em área não endêmica.

3.4.6 Casos de algumas doenças sexualmente transmissíveis, de notificação obrigatória, independentes de confirmação, no município de Dom Macêdo Costa, no estado da Bahia – 2007-2010

Ano	Aids ⁽¹⁾	Condiloma Acuminado	Herpes Genital	Sífilis		
				Congênita	Em Adulto	Gestante
2007	-	-	-	-	-	-
2008	-	-	-	-	-	-
2009	-	-	-	-	-	-
2010	-	-	-	-	-	-

Fontes: Sesab/Suvisa/DIS, MS-Sinan.

Nota: Para 2007, dados processados em 02-04-2009; para 2008, em 20-11-2009, para 2009, em 06-08-2010 e para 2010, em 26.01.2012.

(1) Casos confirmados.



3.5 Índice de Desenvolvimento Social

3.5.1 Índice de Desenvolvimento Social, segundo seus componentes, no município de Dom Macêdo Costa, no estado da Bahia – 2002, 2004, 2006

Ano	INS	Classificação ⁽¹⁾	INE	Classificação ⁽¹⁾	ISB	Classificação ⁽¹⁾	IRMCH	Classificação ⁽¹⁾	IDS	Classificação ⁽¹⁾
2002	4.957,13	349º	5.028,04	113º	4.964,65	253º	4.973,55	208º	4.980,77	234º
2004	4.967,86	316º	4.927,73	380º	4.962,18	257º	4.973,55	209º	4.957,80	329º
2006	5.042,32	79º	4.946,15	340º	4.984,50	206º	4.973,55	209º	4.986,51	223º

Fonte: SEI.

Notas: INS – Índice do Nível de Saúde.

INE – Índice do Nível de Educação.

ISB – Índice dos Serviços Básicos.

IRMCH – Índice de Renda Média dos Chefes de Família.

IDS – Índice de Desenvolvimento Social.

(1) Posição em relação aos demais municípios do Estado.

3.5.2 Situação do Programa Bolsa Família no município de Dom Macêdo Costa, no estado da Bahia – 2010/2012

Dados Gerais	Quantidade	Período
População total do município	3.874	2010
Total de famílias cadastradas ⁽¹⁾	1.197	jun/12
Número de famílias beneficiárias do Programa Bolsa Família	592	set/12

Fontes: MDS, IBGE.

(1) O total de famílias cadastradas poderá, conforme a legislação do CadÚnico, incluir famílias que tenham renda familiar per capita maior que meio salário mínimo. Isso explica a possível diferença de valores entre o total de famílias cadastradas.

4 Transporte

4.1 Veículos registrados, por tipo, no município de Dom Macêdo Costa, no estado da Bahia – 2008-2011

Ano	Automóvel	Caminhão	Camioneta	Micro-ônibus	Moto	Ônibus	Outros
2008	120	13	44	9	180	3	17
2009	128	12	50	11	214	4	18
2010	160	14	56	19	260	4	19
2011	178	14	56	27	293	6	26

Fonte: Detran.

5 Serviços Básicos

5.1 Energia Elétrica

5.1.1 Consumidores de energia elétrica, por classe, no município de Dom Macêdo Costa, no estado da Bahia 2008-2011

Ano	Residencial	Industrial	Comercial	Rural	Serviços e Poderes Públicos	Outros ⁽¹⁾	Total
2008	886	6	46	374	41	-	1.353
2009	933	6	45	378	40	-	1.402
2010	984	5	44	378	39	-	1.450
2011	1.032	5	44	382	40	-	1.503

Fonte: Coelba.

(1) Consumidores próprios dos sistemas Coelba.

5.1.2 Consumo de energia elétrica, por classe, no município de Dom Macêdo Costa, no estado da Bahia 2008-2011

(KWh)

Ano	Residencial	Industrial	Comercial	Rural	Serviços e Poderes Públicos	Outros ⁽¹⁾	Total
2008	643.826	11.604	197.214	526.851	394.868	-	1.774.363
2009	715.425	19.026	187.276	563.344	378.622	-	1.863.693
2010	817.305	23.615	213.749	577.714	400.011	-	2.032.394
2011	872.565	24.211	206.497	558.363	389.471	-	2.051.107

Fonte: Coelba.

(1) Consumo próprio dos sistemas Coelba.

5.2 Abastecimento d'Água

5.2.1 Ligações, economias e volume de água faturado no município de Dom Macêdo Costa, no estado da Bahia – 2007-2010

Ano	Ligações	Economias	Volume (m ³)
2007	591	616	90.090
2008	608	634	91.817
2009	641	663	93.926
2010	669	691	96.039

Fonte: Embasa.

5.3 Correios

5.3.1 Agências de correios e unidades operacionais de atendimento no município de Dom Macêdo Costa, no estado da Bahia – 2007-2010

Ano	Total	Agência de Correio	Agência de Correio Comunitária	Agência de Correio Franqueada	Caixa de Coleta	Posto de Venda de Selo	Outros
2007	2	1	-	-	1	-	-
2008	2	1	-	-	1	-	-
2009	2	1	-	-	1	-	-
2010	2	1	-	-	1	-	-

Fonte: EBCT.



5.4 Bancos

5.4.1 Distribuição de agências bancárias no município de Dom Macêdo Costa, no estado da Bahia – 2007-2010

Ano	Natureza Administrativa	
	Federal	Particular
2007	-	-
2008	-	-
2009	-	-
2010	-	-

Fonte: Banco Central.

6 Informações Econômicas

6.1 Agropecuária

6.1.1 Produção, área colhida e rendimento médio dos principais produtos agrícolas no município de Dom Macêdo Costa, no estado da Bahia – 2007-2010

Produtos	2007			2008			2009			2010		
	Produção (t)	Área Colhida (ha)	Rendimento Médio (kg/ha)	Produção (t)	Área Colhida (ha)	Rendimento Médio (kg/ha)	Produção (t)	Área Colhida (ha)	Rendimento Médio (kg/ha)	Produção (t)	Área Colhida (ha)	Rendimento Médio (kg/ha)
Abacaxi ⁽¹⁾	75	5	15.000	75	5	15.000	70	5	14.000	60	5	12.000
Amendoim (em casca)	20	20	1.000	50	50	1.000	41	45	911	40	40	1.000
Banana	900	60	15.000	900	60	15.000	888	60	14.800	720	60	12.000
Batata-doce	24	3	8.000	40	5	8.000	40	5	8.000	42	6	7.000
Cacau (em amêndoa)	6	10	600	6	10	600	-	-	-	-	-	-
Cana-de-açúcar	6.400	160	40.000	6.400	160	40.000	1.250	50	25.000	1.000	50	20.000
Castanha de caju	-	-	-	2	5	400	-	-	-	-	-	-
Coco-da-baía ⁽¹⁾	20	5	4.000	20	5	4.000	20	5	4.000	25	5	5.000
Feijão (em grão)	16	20	800	35	45	778	25	38	658	25	36	694
Laranja	1.200	60	20.000	1.200	60	20.000	1.140	60	19.000	1.235	65	19.000
Mandioca	15.120	840	18.000	15.120	840	18.000	10.350	690	15.000	9.750	650	15.000
Maracujá	24	2	12.000	60	5	12.000	58	5	11.600	30	3	10.000
Milho (em grão)	27	30	900	50	50	1.000	31	40	775	33	41	805
Tangerina	144	8	18.000	148	8	18.500	-	-	-	-	-	-

Fonte: IBGE-PAM.

(1) Quantidade produzida em mil frutos e rendimento médio em frutos por hectare.

6.1.2 Efetivo dos principais rebanhos no município de Dom Macêdo Costa, no estado da Bahia – 2007-2010

Tipo de Rebanho	Efetivo (cabeças)			
	2007	2008	2009	2010
Asininos	250	238	235	230
Bovinos	9.814	9.306	9.596	9.190
Equinos	632	640	650	665
Galinhas	8.548	8.100	7.750	7.520
Galos, frangas, frangos e pintos	8.600	8.250	7.900	7.625
Muare	620	600	630	640
Ovinos	258	270	270	281
Suínos	1.560	1.520	1.536	1.510

Fonte: IBGE-PPM.

6.1.3 Produção dos principais produtos de origem animal no município de Dom Macêdo Costa, no estado da Bahia – 2007-2010

Produto	2007	2008	2009	2010
Leite (mil litros)	586	384	588	689
Ovos de galinha (mil dúzias)	36	37	34	34

Fonte: IBGE-PPM.

6.1.4 Financiamentos concedidos a produtores e cooperativas, por atividade e finalidade, no município de Dom Macêdo Costa, no estado da Bahia – 2008-2011

Ano/Atividade	Custeio		Investimento		Comercialização		Total	
	Contrato	Valor (R\$ 1,00)	Contrato	Valor (R\$ 1,00)	Contrato	Valor (R\$1,00)	Contrato	Valor (R\$ 1,00)
2008								
Agrícola	3	2.976,31	12	63.891,62	-	0,00	15	66.867,93
Pecuária	14	4.002,00	45	35.295,40	-	0,00	59	39.297,40
2009								
Agrícola	6	68.814,74	8	7.350,00	-	0,00	14	76.164,74
Pecuária	41	444.243,33	150	180.192,60	-	0,00	191	624.435,93
2010								
Agrícola	-	0,00	-	0,00	-	0,00	-	0,00
Pecuária	13	460.746,00	61	144.704,78	-	0,00	74	605.450,78
2011								
Agrícola	1	75.784,75	5	5.100,00	-	0,00	6	80.884,75
Pecuária	60	249.497,67	100	173.160,00	-	0,00	160	422.657,67

Fonte: Banco Central.



6.2 PIB Municipal

6.2.1 Valor Adicionado, PIB e PIB per capita a preços correntes no município de Dom Macêdo Costa, no estado da Bahia – 2006-2009

Ano	Valor Adicionado (R\$ milhões)			Valor Adicionado APU ⁽²⁾ (R\$ milhões)	Impostos Sobre Produtos (R\$ milhões)	PIB (R\$ milhões)	PIB Per Capita (R\$ 1,00)
	Agropecuária	Indústria	Serviços ⁽¹⁾				
2006	3,57	1,11	7,42	5,04	0,32	12,43	3.420,65
2007	5,82	1,28	9,14	5,83	0,44	16,67	4.362,74
2008	5,09	1,32	9,68	6,12	0,45	16,54	4.203,33
2009 ⁽³⁾	3,88	1,35	11,09	7,48	0,38	16,69	4.224,20

Fontes: SEI, IBGE.

(1) Inclui APU.

(2) Administração Pública (atividades governamentais).

(3) Dados sujeitos a retificações.

6.3 Finanças Públicas

6.3.1 Arrecadação municipal, estadual e transferências constitucionais no município de Dom Macêdo Costa, no estado da Bahia – 2007-2010

(R\$1,00)

Ano	Municipal ⁽¹⁾			Estadual				Transferências	
	IPTU	ISS	Total	ICMS	IPVA	ITD	Total	Estado	União
2007	4.565,33	43.385,61	47.950,94	31.443,06	29.418,24	0,00	60.861,30	606.374,57	3.267.584,73
2008	6.241,14	57.678,71	63.919,85	48.068,96	31.911,46	2.153,54	82.133,96	692.475,38	3.969.872,02
2009	8.170,48	57.353,54	65.524,02	4.631,15	35.898,94	111,00	40.641,09	676.161,27	3.707.841,77
2010	7.661,17	50.701,03	58.362,20	3.683,61	46.186,84	-	49.870,45	818.236,03	3.980.930,86

Fontes: STN, Sefaz-BA.

(1) Dados do Finanças do Brasil-Finbra.

6.4 Índice de Desenvolvimento Econômico

6.4.1 Índice de Desenvolvimento Econômico, segundo seus componentes, no município de Dom Macêdo Costa, no estado da Bahia – 2002, 2004, 2006

Ano	INF	Classificação ⁽¹⁾	IQM	Classificação ⁽¹⁾	IPM	Classificação ⁽¹⁾	IDE	Classificação ⁽¹⁾
2002	4.985,57	414º	4.990,94	356º	4.982,04	417º	4.986,18	414º
2004	4.985,09	414º	4.990,82	316º	4.982,86	416º	4.986,26	410º
2006	4.950,04	317º	5.027,86	74º	4.983,62	415º	4.987,07	210º

Fonte: SEI.

Notas: INF – Índice de Infraestrutura.

IQM – Índice de Qualificação da Mão de Obra.

IPM – Índice do Produto Municipal.

IDE – Índice de Desenvolvimento Econômico.

(1) Posição em relação aos demais municípios do Estado.

7 Justiça Eleitoral

7.1 Eleitorado e abstenção nas eleições no município de Dom Macêdo Costa, no estado da Bahia – 2010

Especificação	Dados Gerais
Eleitorado	3.425
Abstenção - 1º turno %	15,80
Abstenção - 2º turno %	19,74

Fonte: TSE.

7.2 Resultado das eleições para presidente e governador no município de Dom Macêdo Costa, no estado da Bahia – 2010

Cargos/Partidos	Votos		Situação
	Nominais	% Votos Válidos	
Presidente - 2º turno			
PT	1.889	73,73	Eleito
PSDB	673	26,27	Não eleito
Governador - 1º turno			
PT	1.255	49,10	Eleito
DEM	419	16,39	Não eleito
Outros	882	34,51	Não eleito

Fonte: TSE.

7.3 Resultado das eleições para prefeito no município de Dom Macêdo Costa, no estado da Bahia – 2008

Cargo/Partidos	Votos		Situação
	Nominais	% Votos Válidos	
Prefeito - 1º turno			
DEM	1.744	58,84	Eleito
PR	1.220	41,16	Não eleito

Fonte: TSE.

Governador Mangabeira



Foto: Lourival Custódio



GOVERNADOR MANGABEIRA

TERRITÓRIO DE IDENTIDADE

RECÔNCAVO

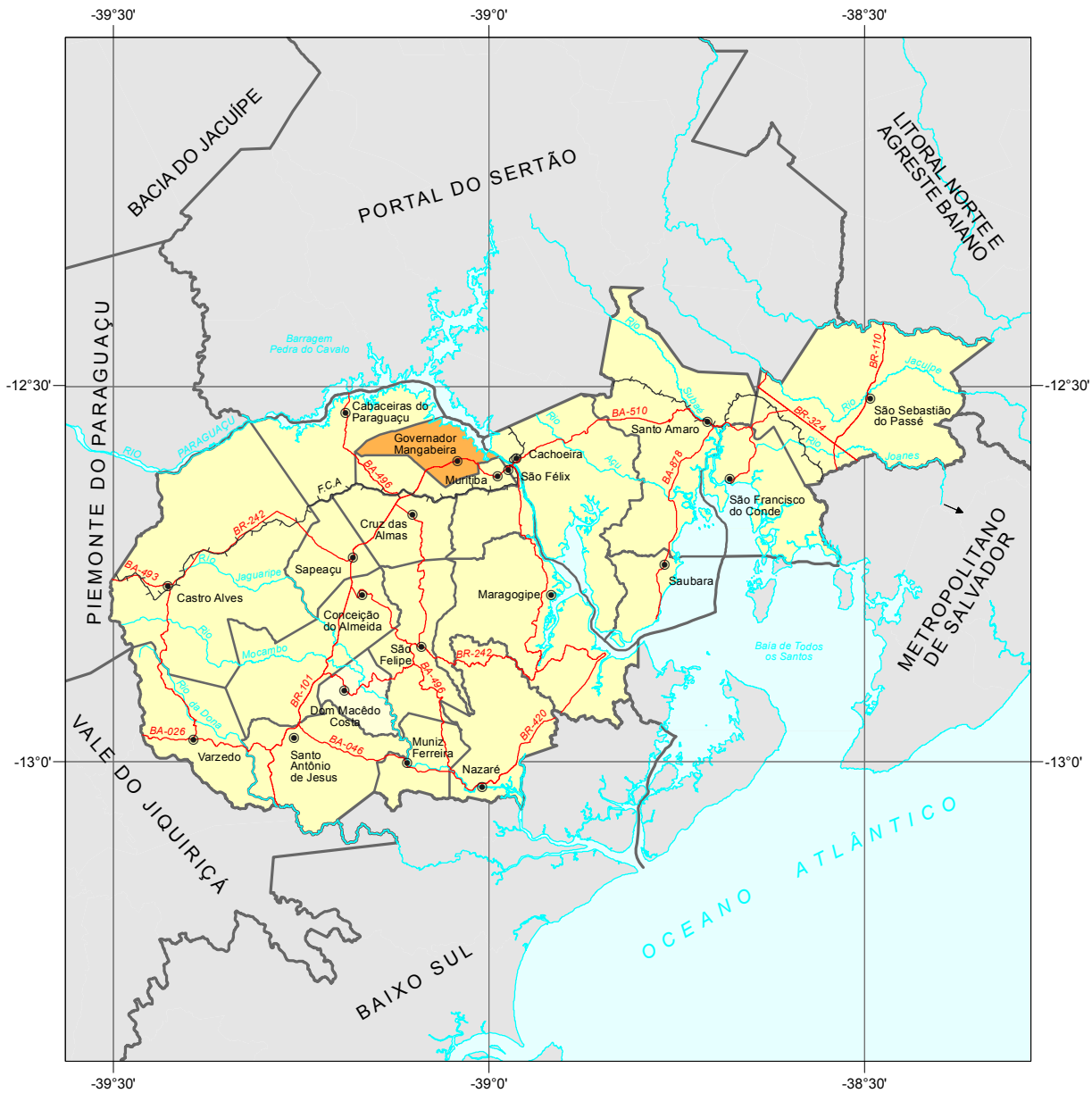

Fonte: Bahia (2012), SEI (2010).



Município em destaque

ESCALA: 1:1.000.000

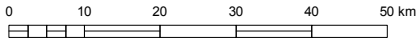

1 Informações Gerais

1.1 Regionalização

Mesorregião Geográfica: Metropolitana de Salvador

Microrregião Geográfica: 20. Santo Antônio de Jesus

Região Econômica: 03. Recôncavo Sul

Região Administrativa: 31. Cruz das Almas

Eixo de Desenvolvimento: Grande Recôncavo

Território de Identidade: 21. Recôncavo

1.2 Legislação Político/Administrativa

Lei de Criação: nº 1639 de 14/03/1962. Publicada no DOE de 15/03/1962

Lei Vigente: nº 9.386 de 12/01/2005. Publicada no DOE de 13/01/2005

Outras Leis de Referência: -

Município de Origem: Muritiba

Distritos: Governador Mangabeira (sede)

Limites Intermunicipais: Cabaceiras do Paraguaçu, Cachoeira, Conceição da Feira e Muritiba

2 Informações Geográficas

2.1 Indicadores Geográficos

2.1.1 Área, coordenadas geográficas, altitude e distância da capital

Área (Km ²)	Coordenadas Geográficas		Altitude (m)	Distância da Capital (Km)
	Latitude Sul	Longitude Oeste		
106,30	-12°36'07"	39°02'36"	204	124

Fontes: IBGE (2010), Derba (2007).

2.2 Recursos Naturais

2.2.1 Clima

Tipo Climático: **Úmido a Subúmido**

Temperatura média anual (°C): **23,4**

Período chuvoso: **abril a agosto**

Pluviosidade anual (mm): **1173,9**

2.2.2 Solo

Latossolos, Chernossolos e Alissolos

2.2.3 Vegetação

Floresta Estacional Decidual e Floresta Estacional Semidecidual

2.2.4 Geomorfologia

Tabuleiros Interioranos

2.2.5 Geologia

Depósitos Eluvionares e Coluvionares e Gnaisses Charnokíticos

2.2.6 Ocorrências minerais

Água mineral¹

2.2.7 Hidrografia

Bacia hidrográfica: **Bacia do Rio Paraguaçu**

Rio(s) principal(is): **Rio Paraguaçu, Córrego Campo Verde e Riacho do Brejo**

Áreas irrigadas: -

Espelhos d' água: **Barragem de Pedra do Cavalo**

2.3 Área Especial

2.3.1 Unidades de conservação

APA do Lago de Pedra do Cavalo

2.3.2 Projetos de assentamento de reforma agrária -

2.3.3 Projetos cédula da terra -

2.3.4 Projetos crédito fundiário e combate à pobreza rural -

¹ Recurso mineral sem exploração.



3 Características Demográficas e Sociais

3.1 Demografia

3.1.1 População, área e densidade demográfica do município de Governador Mangabeira, no estado da Bahia – 2000/2010

Ano	População	Área (km ²)	Densidade Demográfica (hab/km ²)
2000	17.165	94,36	181,91
2010	19.818	106,30	186,41

Fonte: IBGE-Censo Demográfico.

3.1.2 População, por situação de domicílio, no município de Governador Mangabeira, no estado da Bahia – 2010

Situação de Domicílio	População
Total	19.818
Urbana	7.417
Rural	12.401

Fonte: IBGE-Censo Demográfico.

3.1.3 População, por sexo, no município de Governador Mangabeira, no estado da Bahia – 2010

Sexo	População
Total	19.818
Homens	9.497
Mulheres	10.321

Fonte: IBGE-Censo Demográfico.

3.1.4 Domicílios, por espécie, no município de Governador Mangabeira, no estado da Bahia – 2010

Espécie	Domicílios
Total geral	6.621
Particulares	6.614
Ocupados	5.420
Não ocupados	1.194
Fechado	-
Uso ocasional	369
Vago	825
Coletivos	7
Com morador	3
Sem morador	4

Fonte: IBGE-Censo Demográfico.

3.2 Pessoal Ocupado

3.2.1 Pessoal ocupado no mercado formal de trabalho, por setor de atividade econômica, no município de Governador Mangabeira, no estado da Bahia – 2007-2010

Setor de Atividade	2007	2008	2009	2010
Extrativa mineral	8	8	-	-
Indústria de transformação	95	120	125	122
Serviços industriais de utilidade pública	11	10	9	7
Construção civil	-	11	15	42
Comércio	255	259	260	301
Serviços	64	66	115	131
Administração pública	854	1.048	948	792
Agropecuária, extrativa vegetal, caça e pesca	571	630	631	692

Fonte: Ministério do Trabalho-RAIS.

3.2.2 Grau de instrução do pessoal ocupado no mercado formal de trabalho, no município de Governador Mangabeira, no estado da Bahia – 2007-2010

Grau de Instrução	2007	2008	2009	2010
Analfabeto	45	44	22	24
Até o 5º ano incompleto do ensino fundamental	83	120	98	83
5º ano completo do ensino fundamental	61	68	50	58
Do 6º ao 9º ano incompleto do ensino fundamental	196	191	184	166
Ensino fundamental completo	113	101	98	84
Ensino médio incompleto	275	312	380	502
Ensino médio completo	973	1.163	1.104	1.011
Educação superior incompleta	25	27	45	42
Educação superior completa	87	126	122	117
Mestrado completo	-	-	-	-
Doutorado completo	-	-	-	-

Fonte: Ministério do Trabalho-RAIS.

3.3 Educação

3.3.1 Educação infantil

3.3.1.1 Estabelecimentos com educação infantil, por localização e dependência administrativa, no município de Governador Mangabeira, no estado da Bahia – 2007-2010

Ano	Estabelecimentos								
	Total	Urbana				Rural			
		Federal	Estadual	Municipal	Privada	Federal	Estadual	Municipal	Privada
2007	23	-	-	3	1	-	-	19	-
2008	23	-	-	3	1	-	-	19	-
2009	23	-	-	3	1	-	-	19	-
2010	23	-	-	3	1	-	-	19	-

Fontes: SEC, MEC/Inep.



3.3.1.2 Matrícula inicial na educação infantil, por localização e dependência administrativa, no município de Governador Mangabeira, no estado da Bahia – 2007-2010

Ano	Matrícula Inicial								
	Total	Urbana				Rural			
		Federal	Estadual	Municipal	Privada	Federal	Estadual	Municipal	Privada
2007	1.001	-	-	331	53	-	-	617	-
2008	993	-	-	314	67	-	-	612	-
2009	960	-	-	318	61	-	-	581	-
2010	948	-	-	319	53	-	-	576	-

Fontes: SEC, MEC/Inep.

Nota: O mesmo aluno pode ter mais de uma matrícula.

3.3.1.3 Funções docentes na educação infantil, por localização e dependência administrativa, no município de Governador Mangabeira, no estado da Bahia – 2007-2010

Ano	Funções Docentes								
	Total	Urbana				Rural			
		Federal	Estadual	Municipal	Privada	Federal	Estadual	Municipal	Privada
2007	53	-	-	15	5	-	-	33	-
2008	50	-	-	15	4	-	-	31	-
2009	48	-	-	15	4	-	-	29	-
2010	50	-	-	15	4	-	-	31	-

Fontes: SEC, MEC/Inep.

Nota: Em função docente está contabilizada a atuação do professor em cada etapa de ensino, que pode ocorrer em mais de uma unidade escolar, em mais de uma dependência administrativa e em mais de uma localização ou município.

3.3.2 Ensino fundamental

3.3.2.1 Estabelecimentos com ensino fundamental, por localização e dependência administrativa, no município de Governador Mangabeira, no estado da Bahia – 2007-2010

Ano	Estabelecimentos								
	Total	Urbana				Rural			
		Federal	Estadual	Municipal	Privada	Federal	Estadual	Municipal	Privada
2007	34	-	3	6	1	-	-	24	-
2008	34	-	3	6	1	-	-	24	-
2009	31	-	2	6	1	-	-	22	-
2010	30	-	2	6	1	-	-	21	-

Fontes: SEC, MEC/Inep.

3.3.2.2 Matrícula inicial no ensino fundamental, por localização e dependência administrativa, no município de Governador Mangabeira, no estado da Bahia – 2007-2010

Ano	Matrícula Inicial								
	Total	Urbana				Rural			
		Federal	Estadual	Municipal	Privada	Federal	Estadual	Municipal	Privada
2007	4.390	-	642	1.534	122	-	-	2.092	-
2008	4.263	-	562	1.562	137	-	-	2.002	-
2009	4.060	-	434	1.571	183	-	-	1.872	-
2010	3.920	-	438	1.507	215	-	-	1.760	-

Fontes: SEC, MEC/Inep.

Nota: O mesmo aluno pode ter mais de uma matrícula.

3.3.2.3 Funções docentes no ensino fundamental, por localização e dependência administrativa, no município de Governador Mangabeira, no estado da Bahia – 2007-2010

Ano	Funções Docentes								
	Total	Urbana				Rural			
		Federal	Estadual	Municipal	Privada	Federal	Estadual	Municipal	Privada
2007	221	-	46	56	17	-	-	102	-
2008	207	-	34	59	17	-	-	97	-
2009	187	-	34	56	13	-	-	84	-
2010	211	-	32	65	19	-	-	95	-

Fontes: SEC, MEC/Inep.

Nota: Em função docente está contabilizada a atuação do professor em cada etapa de ensino, que pode ocorrer em mais de uma unidade escolar, em mais de uma dependência administrativa e em mais de uma localização ou município.

3.3.3 Ensino médio

3.3.3.1 Estabelecimentos com ensino médio, por localização e dependência administrativa, no município de Governador Mangabeira, no estado da Bahia – 2007-2010

Ano	Estabelecimentos								
	Total	Urbana				Rural			
		Federal	Estadual	Municipal	Privada	Federal	Estadual	Municipal	Privada
2007	3	-	2	-	1	-	-	-	-
2008	3	-	2	-	1	-	-	-	-
2009	3	-	2	-	1	-	-	-	-
2010	3	-	2	-	1	-	-	-	-

Fontes: SEC, MEC/Inep.

3.3.3.2 Matrícula inicial no ensino médio, por localização e dependência administrativa, no município de Governador Mangabeira, no estado da Bahia – 2007-2010

Ano	Matrícula Inicial								
	Total	Urbana				Rural			
		Federal	Estadual	Municipal	Privada	Federal	Estadual	Municipal	Privada
2007	990	-	936	-	54	-	-	-	-
2008	1.061	-	-	-	1.061	-	-	-	-
2009	981	-	934	-	47	-	-	-	-
2010	979	-	916	-	63	-	-	-	-

Fontes: SEC, MEC/Inep.

Nota: O mesmo aluno pode ter mais de uma matrícula.

3.3.3.3 Funções docentes no ensino médio, por localização e dependência administrativa, no município de Governador Mangabeira, no estado da Bahia – 2007-2010

Ano	Funções Docentes								
	Total	Urbana				Rural			
		Federal	Estadual	Municipal	Privada	Federal	Estadual	Municipal	Privada
2007	63	-	52	-	11	-	-	-	-
2008	58	-	46	-	12	-	-	-	-
2009	55	-	43	-	12	-	-	-	-
2010	57	-	45	-	12	-	-	-	-

Fontes: SEC, MEC/Inep.

Nota: Em função docente está contabilizada a atuação do professor em cada etapa de ensino, que pode ocorrer em mais de uma unidade escolar, em mais de uma dependência administrativa e em mais de uma localização ou município.

3.3.4 Educação de jovens e adultos

3.3.4.1 Estabelecimentos com educação de jovens e adultos, por localização e dependência administrativa, no município de Governador Mangabeira, no estado da Bahia – 2007-2010

Ano	Estabelecimentos								
	Total	Urbana				Rural			
		Federal	Estadual	Municipal	Privada	Federal	Estadual	Municipal	Privada
2007	20	-	2	3	-	-	-	15	-
2008	22	-	2	3	-	-	-	17	-
2009	17	-	2	2	-	-	-	13	-
2010	18	-	2	3	-	-	-	13	-

Fontes: SEC, MEC/Inep.

3.3.4.2 Matrícula inicial na educação de jovens e adultos, por localização e dependência administrativa, no município de Governador Mangabeira, no estado da Bahia – 2007-2010

Ano	Matrícula Inicial								
	Total	Urbana				Rural			
		Federal	Estadual	Municipal	Privada	Federal	Estadual	Municipal	Privada
2007	920	-	607	61	-	-	-	252	-
2008	976	-	557	69	-	-	-	350	-
2009	859	-	521	54	-	-	-	284	-
2010	742	-	337	90	-	-	-	315	-

Fontes: SEC, MEC/Inep.

Nota: O mesmo aluno pode ter mais de uma matrícula.

3.3.4.3 Funções docentes na educação de jovens e adultos, por localização e dependência administrativa, no município de Governador Mangabeira, no estado da Bahia – 2007-2010

Ano	Funções Docentes								
	Total	Urbana				Rural			
		Federal	Estadual	Municipal	Privada	Federal	Estadual	Municipal	Privada
2007	38	-	17	4	-	-	-	17	-
2008	49	-	21	6	-	-	-	22	-
2009	42	-	21	3	-	-	-	18	-
2010	45	-	21	5	-	-	-	19	-

Fontes: SEC, MEC/Inep.

Nota: Em função docente está contabilizada a atuação do professor em cada etapa de ensino, que pode ocorrer em mais de uma unidade escolar, em mais de uma dependência administrativa e em mais de uma localização ou município.

3.3.5 Educação Superior

3.3.5.1 Instituições de educação superior, segundo a dependência administrativa, no município de Governador Mangabeira, no estado da Bahia – 2007-2010

Ano	Total	Instituições			
		Federal	Estadual	Municipal	Privada
2007	-	-	-	-	-
2008	-	-	-	-	-
2009	-	-	-	-	-
2010	-	-	-	-	-

Fonte: MEC/Inep.

3.3.5.2 Matrícula na educação superior, segundo a dependência administrativa, no município de Governador Mangabeira, no estado da Bahia – 2007-2010

Ano	Total	Matrícula			
		Federal	Estadual	Municipal	Privada
2007	-	-	-	-	-
2008	-	-	-	-	-
2009	-	-	-	-	-
2010	-	-	-	-	-

Fonte: MEC/Inep.

Nota: A partir de 2008 inclui os cursos de graduação à distância.

3.3.5.3 Concluintes da educação superior, segundo a dependência administrativa, no município de Governador Mangabeira, no estado da Bahia – 2007-2010

Ano	Total	Concluintes			
		Federal	Estadual	Municipal	Privada
2007	-	-	-	-	-
2008	-	-	-	-	-
2009	-	-	-	-	-
2010	-	-	-	-	-

Fonte: MEC/Inep.

Nota: A partir de 2008 inclui os cursos de graduação à distância.

3.4 Saúde
3.4.1 Hospitais conveniados com o SUS, segundo a esfera administrativa e leitos, no município de Governador Mangabeira, no estado da Bahia – 2007-2010

Ano	Hospitais Segundo Esfera Administrativa					Leitos	
	Total	Federal	Estadual	Municipal	Privada	Existentes	SUS
2007	-	-	-	-	-	-	-
2008	-	-	-	-	-	-	-
2009	-	-	-	-	-	-	-
2010	-	-	-	-	-	-	-

Fontes: Datasus-CNES, Sesab/Suvisa/DIS.

3.4.2 Servidores estaduais da área de saúde, segundo o tipo de ocupação, no município de Governador Mangabeira, no estado da Bahia – 2007-2010

Tipo de Ocupação	2007	2008	2009	2010
Total	3	4	4	2
Agente serviços de saúde	-	-	-	-
Assistente social	-	-	-	-
Atendente de enfermagem	-	-	-	-
Atendente rural	-	-	-	-
Auxiliar de enfermagem	2	2	2	1
Auxiliar serviços de saúde/Atendente rural	1	1	1	1
Enfermeiro	-	-	-	-
Farmacêutico	1	1	1	-
Fisioterapeuta	-	-	-	-
Médico	-	-	-	-
Nutricionista	-	-	-	-
Odontólogo	-	-	-	-
Técnico em patologia clínica	-	-	-	-
Técnico em radiologia	-	-	-	-
Outras ocupações	-	-	-	-

Fonte: Sesab.

3.4.3 Óbitos, por grupo de causas, no município de Governador Mangabeira, no estado da Bahia – 2007-2010

Grupo de Causas	2007	2008	2009	2010
Total	114	100	119	102
Algumas afecções originadas no período perinatal	1	3	5	3
Algumas doenças infecciosas e parasitárias	5	8	5	7
Causas externas de morbidade e mortalidade	11	6	12	10
Doenças da pele e tecido subcutâneo	-	-	-	-
Doenças do aparelho circulatório	29	23	36	32
Doenças do aparelho digestivo	7	5	7	1
Doenças do aparelho geniturinário	4	2	1	-
Doenças do aparelho respiratório	7	5	8	7
Doenças do olho e anexos	-	-	-	-
Doenças do ouvido e da apófise mastóide	-	-	-	-
Doenças do sangue e dos órgãos hematopoéticos e alguns transtornos imunitários	-	1	1	2
Doenças do sistema nervoso	2	1	-	-
Doenças do sistema osteomuscular e do tecido conjuntivo	-	-	-	1
Doenças endócrinas, nutricionais e metabólicas	13	16	11	6
Gravidez, parto e puerpério	-	-	-	-
Malformações congênitas, deformidades e anomalias cromossômicas	-	-	1	1
Neoplasias (tumores)	18	8	10	13
Síntomas, sinais e achados anormais de exames clínicos e de laboratório não classificados em outro item (causas mal definidas)	15	22	20	18
Transtornos mentais e comportamentais	2	-	2	1

Fontes: Sesab/Suvisa/DIS, MS-SIM.

3.4.4 Óbitos, por faixa etária, no município de Governador Mangabeira, no estado da Bahia – 2007-2010

Ano	Faixa Etária						
	Total	< 1 Ano	1 a 4	5 a 14	15 a 49	≥ 50 anos	Idade Ignorada
2007	114	2	1	-	27	84	-
2008	100	4	-	1	16	79	-
2009	119	7	-	-	18	93	1
2010	102	4	1	1	20	76	-

Fontes: Sesab/Suvisa/DIS, MS-SIM.

3.4.5 Casos de algumas doenças transmissíveis, de notificação obrigatória, independentes de confirmação, no município de Governador Mangabeira, no estado da Bahia – 2007-2010

Doenças Transmissíveis	2007	2008	2009	2010
Total	27	72	40	23
Chagas aguda	-	-	-	-
Coqueluche	-	-	-	-
Dengue	14	50	27	10
Difteria	-	-	-	-
Doenças exantemáticas ⁽¹⁾	4	7
Esquistossomose ⁽²⁾	-	-
Febre tifóide	-	-	-	-
Hanseníase ⁽³⁾	-	5	3	2
Hepatite viral	1	4	2	1
Leishmaniose tegumentar ⁽³⁾	-	-	-	1
Leishmaniose visceral	-	1	-	-
Leptospirose	2	-	-	-
Malária	-	-	-	-
Meningites	4	3	1	2
Paralisia flácida	-	1	-	-
Tétano acidental	-	-	-	-
Tétano neonatal	-	-	-	-
Tuberculose extra-pulmonar	1	2	-	-
Tuberculose pulmonar	5	6	3	-

Fontes: Sesab/Suvisa/DIS, MS-Sinan.

Nota: Para 2007, dados processados em 02-04-2009; para 2008, em 20-11-2009, para 2009, em 06-08-2010 e para 2010, em 26.01.2012.

(1) Casos suspeitos de sarampo e rubéola sem confirmação.

(2) Casos confirmados.

(3) Casos notificados em área não endêmica.

3.4.6 Casos de algumas doenças sexualmente transmissíveis, de notificação obrigatória, independentes de confirmação, no município de Governador Mangabeira, no estado da Bahia – 2007-2010

Ano	Aids ⁽¹⁾	Condiloma Acuminado	Herpes Genital	Sífilis		
				Congênita	Em Adulto	Gestante
2007	-	-	-	-	-	-
2008	2	-	-	-	-	-
2009	2	-	-	-	-	1
2010	1	1	-	-	-	-

Fontes: Sesab/Suvisa/DIS, MS-Sinan.

Nota: Para 2007, dados processados em 02-04-2009; para 2008, em 20-11-2009, para 2009, em 06-08-2010 e para 2010, em 26.01.2012.

(1) Casos confirmados.

3.5 Índice de Desenvolvimento Social

3.5.1 Índice de Desenvolvimento Social, segundo seus componentes, no município de Governador Mangabeira, no estado da Bahia – 2002, 2004, 2006

Ano	INS	Classificação ⁽¹⁾	INE	Classificação ⁽¹⁾	ISB	Classificação ⁽¹⁾	IRMCH	Classificação ⁽¹⁾	IDS	Classificação ⁽¹⁾
2002	4.978,80	273º	5.082,95	39º	4.988,97	196º	5.001,24	138º	5.012,82	130º
2004	4.995,25	216º	5.097,32	33º	4.985,25	206º	5.001,24	138º	5.019,57	112º
2006	4.975,47	279º	5.002,48	181º	4.964,61	260º	5.001,24	138º	4.985,92	229º

Fonte: SEI.

Notas: INS – Índice do Nível de Saúde.

INE – Índice do Nível de Educação.

ISB – Índice dos Serviços Básicos.

IRMCH – Índice de Renda Média dos Chefes de Família.

IDS – Índice de Desenvolvimento Social.

(1) Posição em relação aos demais municípios do Estado.

3.5.2 Situação do Programa Bolsa Família no município de Governador Mangabeira, no estado da Bahia 2010/2012

Dados Gerais	Quantidade	Período
População total do município	19.818	2010
Total de famílias cadastradas ⁽¹⁾	4.891	jun/12
Número de famílias beneficiárias do Programa Bolsa Família	3.063	set/12

Fontes: MDS, IBGE.

(1) O total de famílias cadastradas poderá, conforme a legislação do CadÚnico, incluir famílias que tenham renda familiar per capita maior que meio salário mínimo. Isso explica a possível diferença de valores entre o total de famílias cadastradas.

4 Transporte

4.1 Veículos registrados, por tipo, no município de Governador Mangabeira, no estado da Bahia – 2008-2011

Ano	Automóvel	Caminhão	Camioneta	Micro-ônibus	Moto	Ônibus	Outros
2008	1.055	138	140	22	1.164	29	141
2009	1.165	137	157	24	1.331	35	162
2010	1.280	152	169	22	1.544	30	204
2011	1.422	160	202	34	1.796	37	239

Fonte: Detran.

5 Serviços Básicos

5.1 Energia Elétrica

5.1.1 Consumidores de energia elétrica, por classe, no município de Governador Mangabeira, no estado da Bahia – 2008-2011

Ano	Residencial	Industrial	Comercial	Rural	Serviços e Poderes Públicos	Outros ⁽¹⁾	Total
2008	3.944	25	261	1.726	146	-	6.102
2009	4.288	27	278	1.710	152	-	6.455
2010	4.624	25	290	1.702	154	-	6.795
2011	4.899	20	297	1.708	153	-	7.077

Fonte: Coelba.

(1) Consumidores próprios dos sistemas Coelba.

5.1.2 Consumo de energia elétrica, por classe, no município de Governador Mangabeira, no estado da Bahia 2008-2011

(KWh)

Ano	Residencial	Industrial	Comercial	Rural	Serviços e Poderes Públicos	Outros ⁽¹⁾	Total
2008	3.300.942	1.923.443	1.023.702	2.546.416	1.536.575	-	10.331.078
2009	3.716.596	2.245.548	1.122.720	2.547.107	1.390.289	-	11.022.260
2010	4.251.446	2.795.739	1.185.658	2.543.143	1.532.848	-	12.308.834
2011	4.718.017	3.138.618	1.244.284	2.615.220	1.746.341	-	13.462.480

Fonte: Coelba.

(1) Consumo próprio dos sistemas Coelba.

5.2 Abastecimento d'Água

5.2.1 Ligações, economias e volume de água faturado no município de Governador Mangabeira, no estado da Bahia – 2007-2010

Ano	Ligações	Economias	Volume (m ³)
2007	2.183	2.251	319.248
2008	2.241	2.309	333.949
2009	2.381	2.466	343.903
2010	2.546	2.631	367.931

Fonte: Embasa.

5.3 Correios

5.3.1 Agências de correios e unidades operacionais de atendimento no município de Governador Mangabeira, no estado da Bahia – 2007-2010

Ano	Total	Agência de Correio	Agência de Correio Comunitária	Agência de Correio Franqueada	Caixa de Coleta	Posto de Venda de Selo	Outros
2007	3	1	-	-	2	-	-
2008	3	1	-	-	2	-	-
2009	3	1	-	-	2	-	-
2010	2	1	-	-	1	-	-

Fonte: EBCT.

5.4 Bancos

5.4.1 Distribuição de agências bancárias no município de Governador Mangabeira, no estado da Bahia 2007-2010

Ano	Natureza Administrativa	
	Federal	Particular
2007	1	-
2008	1	-
2009	1	-
2010	1	-

Fonte: Banco Central.

6 Informações Econômicas

6.1 Agropecuária

6.1.1 Produção, área colhida e rendimento médio dos principais produtos agrícolas no município de Governador Mangabeira, no estado da Bahia – 2007-2010

Produtos	2007			2008			2009			2010		
	Produção (t)	Área Colhida (ha)	Rendimento Médio (kg/ha)	Produção (t)	Área Colhida (ha)	Rendimento Médio (kg/ha)	Produção (t)	Área Colhida (ha)	Rendimento Médio (kg/ha)	Produção (t)	Área Colhida (ha)	Rendimento Médio (kg/ha)
Abacaxi ⁽¹⁾	180	9	20.000	100	5	20.000	80	4	20.000	40	2	20.000
Amendoim (em casca)	118	100	1.180	130	110	1.182	160	133	1.203	170	136	1.250
Banana	210	21	10.000	190	19	10.000	190	19	10.000	180	18	10.000
Batata-doce	100	10	10.000	90	9	10.000	110	11	10.000	150	15	10.000
Café (beneficiado)	1	1	1.000	1	1	1.000	1	1	1.000	1	1	1.000
Coco-da-baía ⁽¹⁾	55	11	5.000	55	11	5.000	60	12	5.000	60	12	5.000
Feijão (em grão)	330	548	602	362	603	600	398	663	600	396	660	600
Fumo (em folha)	1.395	1.395	1.000	1.256	1.256	1.000	1.160	1.160	1.000	1.000	1.000	1.000
Laranja	16.875	1.125	15.000	16.845	1.123	15.000	16.500	1.100	15.000	16.500	1.100	15.000
Limão	324	27	12.000	324	27	12.000	360	30	12.000	360	30	12.000
Mandioca	17.940	1.196	15.000	17.850	1.190	15.000	17.250	1.150	15.000	21.000	1.400	15.000
Maracujá	80	8	10.000	70	7	10.000	70	7	10.000	60	6	10.000
Milho (em grão)	356	505	705	387	556	696	379	526	721	375	520	721

Fonte: IBGE-PAM.

(1) Quantidade produzida em mil frutos e rendimento médio em frutos por hectare.

6.1.2 Efetivo dos principais rebanhos no município de Governador Mangabeira, no estado da Bahia 2007-2010

Tipo de Rebanho	Efetivo (cabeças)			
	2007	2008	2009	2010
Asininos	311	301	297	288
Bovinos	5.958	5.984	2.388	2.795
Caprinos	865	850	846	836
Equinos	828	818	813	805
Galinhas	8.807	8.796	8.840	8.900
Galos, frangas, frangos e pintos	209.160	253.160	290.160	290.265
Muare	170	157	150	140
Ovinos	1.920	1.911	1.906	1.895
Suínos	3.967	3.949	3.935	3.920

Fonte: IBGE-PPM.

6.1.3 Produção dos principais produtos de origem animal no município de Governador Mangabeira, no estado da Bahia – 2007-2010

Produto	2007	2008	2009	2010
Leite (mil litros)	276	270	274	301
Mel de abelha (quilogramas)	360	548	680	700
Ovos de galinha (mil dúzias)	38	38	38	38

Fonte: IBGE-PPM.

6.1.4 Financiamentos concedidos a produtores e cooperativas, por atividade e finalidade, no município de Governador Mangabeira, no estado da Bahia – 2008-2011

Ano/Atividade	Custeio		Investimento		Comercialização		Total	
	Contrato	Valor (R\$ 1,00)	Contrato	Valor (R\$ 1,00)	Contrato	Valor (R\$1,00)	Contrato	Valor (R\$ 1,00)
2008								
Agrícola	18	52.949,49	34	303.926,38	-	0,00	52	356.875,87
Pecuária	165	57.627,00	592	495.653,20	-	0,00	757	553.280,20
2009								
Agrícola	48	62.845,49	52	146.649,51	-	0,00	100	209.495,00
Pecuária	341	153.534,00	850	394.520,50	-	0,00	1.191	548.054,50
2010								
Agrícola	13	46.697,98	2	1.200,00	-	0,00	15	47.897,98
Pecuária	61	46.990,00	282	187.485,00	-	0,00	343	234.475,00
2011								
Agrícola	5	25.957,88	7	34.181,00	-	0,00	12	60.138,88
Pecuária	71	78.235,80	679	491.470,00	-	0,00	750	569.705,80

Fonte: Banco Central.

6.2 PIB Municipal

6.2.1 Valor Adicionado, PIB e PIB per capita a preços correntes no município de Governador Mangabeira, no estado da Bahia – 2006-2009

Ano	Valor Adicionado (R\$ milhões)			Valor Adicionado APU ⁽²⁾ (R\$ milhões)	Impostos Sobre Produtos (R\$ milhões)	PIB (R\$ milhões)	PIB Per Capita (R\$ 1,00)
	Agropecuária	Indústria	Serviços ⁽¹⁾				
2006	10,58	24,13	36,68	19,47	3,03	74,42	3.941,36
2007	12,29	18,81	43,91	22,76	3,45	78,46	3.959,40
2008	13,36	18,39	49,14	26,19	3,81	84,71	4.124,24
2009 ⁽³⁾	13,40	19,33	56,52	30,74	3,65	92,90	4.495,06

Fontes: SEI, IBGE.

(1) Inclui APU.

(2) Administração Pública (atividades governamentais).

(3) Dados sujeitos a retificações.

6.3 Finanças Públicas

6.3.1 Arrecadação municipal, estadual e transferências constitucionais no município de Governador Mangabeira, no estado da Bahia – 2007-2010

(R\$1,00)

Ano	Municipal ⁽¹⁾			Estadual				Transferências	
	IPTU	ISS	Total	ICMS	IPVA	ITD	Total	Estado	União
2007	55.785,50	277.520,91	333.306,41	261.931,02	183.269,38	7.496,96	452.697,36	1.341.549,31	5.865.227,72
2008	0,00	0,00	0,00	308.122,63	213.417,08	2.992,06	524.531,77	1.503.205,36	7.938.754,65
2009	710,54	293.211,15	293.921,69	207.634,72	251.498,94	21.094,96	480.228,62	1.469.717,12	7.415.111,50
2010	86.119,91	481.018,54	567.138,45	392.657,47	320.926,54	14.231,70	727.815,71	1.778.050,57	7.961.141,32

Fontes: STN, Sefaz-BA.

(1) Dados do Finanças do Brasil-Finbra.

6.4 Índice de Desenvolvimento Econômico

6.4.1 Índice de Desenvolvimento Econômico, segundo seus componentes, no município de Governador Mangabeira, no estado da Bahia – 2002, 2004, 2006

Ano	INF	Classificação ⁽¹⁾	IQM	Classificação ⁽¹⁾	IPM	Classificação ⁽¹⁾	IDE	Classificação ⁽¹⁾
2002	4.988,15	265º	4.995,49	72º	4.985,10	227º	4.989,58	175º
2004	4.990,72	156º	4.996,10	67º	4.988,58	113º	4.991,80	108º
2006	4.996,19	185º	5.034,37	60º	4.988,22	141º	5.006,22	112º

Fonte: SEI.

Notas: INF – Índice de Infraestrutura.

IQM – Índice de Qualificação da Mão de Obra.

IPM – Índice do Produto Municipal.

IDE – Índice de Desenvolvimento Econômico.

(1) Posição em relação aos demais municípios do Estado.

7 Justiça Eleitoral

7.1 Eleitorado e abstenção nas eleições no município de Governador Mangabeira, no estado da Bahia – 2010

Especificação	Dados Gerais
Eleitorado	15.070
Abstenção - 1º turno %	22,42
Abstenção - 2º turno %	25,14

Fonte: TSE.

7.2 Resultado das eleições para presidente e governador no município de Governador Mangabeira, no estado da Bahia – 2010

Cargos/Partidos	Votos		Situação
	Nominais	% Votos Válidos	
Presidente - 2º turno			
PT	8.148	76,48	Eleito
PSDB	2.506	23,52	Não eleito
Governador - 1º turno			
PT	6.646	64,42	Eleito
DEM	923	8,95	Não eleito
Outros	2.747	26,63	Não eleito

Fonte: TSE.

7.3 Resultado das eleições para prefeito no município de Governador Mangabeira, no estado da Bahia – 2008

Cargo/Partidos	Votos		Situação
	Nominais	% Votos Válidos	
Prefeito - 1º turno			
PMDB	6.540	55,90	Eleito
PP	5.160	44,10	Não eleito

Fonte: TSE.

Maragogipe



Foto: Lourival Custódio



MARAGOGIPE

TERRITÓRIO DE IDENTIDADE

RECÔNCAVO

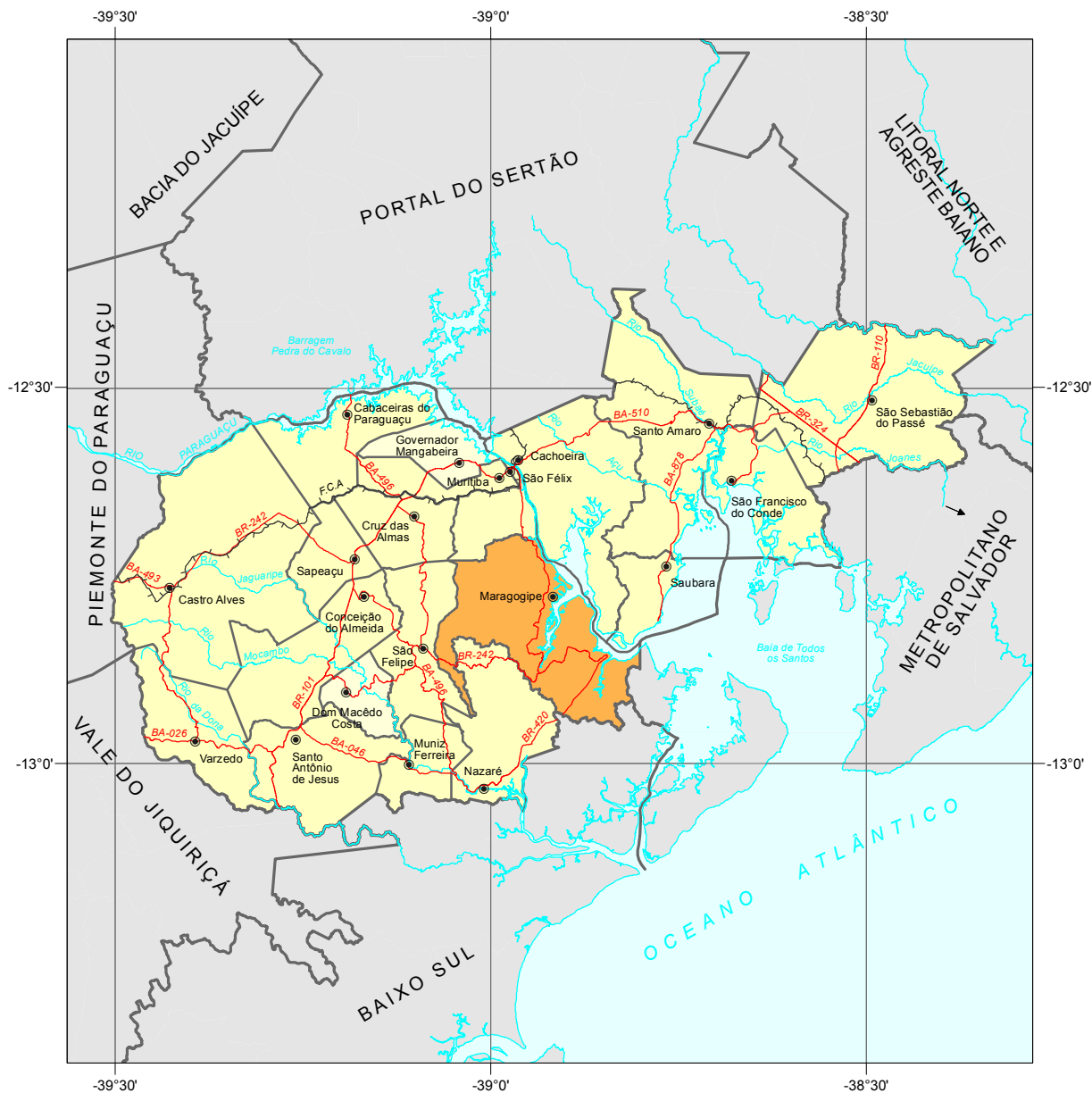

Fonte: Bahia (2012), SEI (2010).



 Município em destaque

ESCALA: 1:1.000.000

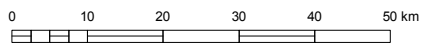



1 Informações Gerais

1.1 Regionalização

Mesorregião Geográfica: Metropolitana de Salvador

Microrregião Geográfica: 20. Santo Antônio de Jesus

Região Econômica: 03. Recôncavo Sul

Região Administrativa: 31. Cruz das Almas

Eixo de Desenvolvimento: Grande Recôncavo

Território de Identidade: 21. Recôncavo

1.2 Legislação Político/Administrativa

Lei de Criação: Carta Régia de 09/02/1725

Lei Vigente: nº 628 de 30/12/1953

Outras Leis de Referência: Salinas da Margarida nº 1.775 de 27/07/1962. Publicada no DOE de 31/07/1962; Saubara nº 5.007 de 13/06/1989. Publicada no DOE de 14/06/1989; Cachoeira nº 628 de 30/12/1953. Publicada no DOE de 09/02/1954; Jaguaripe nº 628 de 30/12/1953. Publicada no DOE de 14/02/1954; Nazaré nº 628 de 30/12/1953; Salinas da Margarida nº 1.755 de 27/07/1962. Publicada no DOE de 31/07/1962; São Félix nº 628 de 30/12/1953. Publicada no DOE de 17/02/1954; e São Felipe nº 628 de 30/12/1953. Publicada no DOE de 18/02/1954

Município de Origem: Jaguaripe

Distritos: Maragogipe (sede), Coqueiros, Guai, Guapira, Nagé e São Roque do Paraguaçu

Limites Intermunicipais: Cachoeira, Jaguaripe, Nazaré, Salinas da Margarida, São Félix, São Felipe e Saubara

2 Informações Geográficas

2.1 Indicadores Geográficos

2.1.1 Área, coordenadas geográficas, altitude e distância da capital

Área (Km²)	Coordenadas Geográficas		Altitude (m)	Distância da Capital (Km)
	Latitude Sul	Longitude Oeste		
440,20	-12°46'40"	38°55'10"	39	134

Fontes: IBGE (2010), Derba (2007).

2.2 Recursos Naturais

2.2.1 Clima

Tipo Climático: **Úmido a Subúmido**

Temperatura média anual (°C): **23,4**

Período chuvoso: **abril a agosto**

Pluviosidade anual (mm): **1139**

2.2.2 Solo

Alissolos, Latossolos, Luvisolos, Neossolos, Espodosolos, Gleissolos e Solos Indiscriminados de Mangue

2.2.3 Vegetação

Floresta Ombrófila Densa e Floresta Estacional Semidecidual

2.2.4 Geomorfologia

Planícies Marinhas e Fluviomarinhas, Tabuleiros Interioranos, Tabuleiros Pré-Litorâneos e Tabuleiros do Recôncavo

2.2.5 Geologia

Depósitos Fluviais e Gnaisses Granulíticos

2.2.6 Ocorrências minerais

Argila

2.2.7 Hidrografia

Bacia hidrográfica: **Bacias do Rio Paraguaçu e Recôncavo Sul**

Rio(s) principal(is): **Rio Paraguaçu, Rio Cachoeirinha, Rio Sinunga, Riacho Bacalhau e Rio Batatã**

Áreas irrigadas: -

Espelhos d' água: -

2.3 Área Especial

2.3.1 Unidades de conservação

Reserva Extrativista Marinha da Baía do Iguape

2.3.2 Projetos de assentamento de reforma agrária -

2.3.3 Projetos cédula da terra -

2.3.4 Projetos crédito fundiário e combate à pobreza rural -



3 Características Demográficas e Sociais

3.1 Demografia

3.1.1 População, área e densidade demográfica do município de Maragogipe, no estado da Bahia – 2000/2010

Ano	População	Área (km ²)	Densidade Demográfica (hab/km ²)
2000	40.314	436,07	92,45
2010	42.815	440,20	97,27

Fonte: IBGE-Censo Demográfico.

3.1.2 População, por situação de domicílio, no município de Maragogipe, no estado da Bahia – 2010

Situação de Domicílio	População
Total	42.815
Urbana	25.093
Rural	17.722

Fonte: IBGE-Censo Demográfico.

3.1.3 População, por sexo, no município de Maragogipe, no estado da Bahia – 2010

Sexo	População
Total	42.815
Homens	21.516
Mulheres	21.299

Fonte: IBGE-Censo Demográfico.

3.1.4 Domicílios, por espécie, no município de Maragogipe, no estado da Bahia – 2010

Espécie	Domicílios
Total geral	14.116
Particulares	14.090
Ocupados	12.073
Não ocupados	2.017
Fechado	-
Uso ocasional	955
Vago	1.062
Coletivos	26
Com morador	4
Sem morador	22

Fonte: IBGE-Censo Demográfico.

3.2 Pessoal Ocupado

3.2.1 Pessoal ocupado no mercado formal de trabalho, por setor de atividade econômica, no município de Maragogipe, no estado da Bahia – 2007-2010

Setor de Atividade	2007	2008	2009	2010
Extrativa mineral	-	-	-	-
Indústria de transformação	208	336	1.808	2.142
Serviços industriais de utilidade pública	-	-	-	-
Construção civil	92	6	37	69
Comércio	169	209	212	237
Serviços	184	173	169	199
Administração pública	1.572	1.188	1.171	1.578
Agropecuária, extrativa vegetal, caça e pesca	21	21	25	22

Fonte: Ministério do Trabalho-RAIS.

3.2.2 Grau de instrução do pessoal ocupado no mercado formal de trabalho, no município de Maragogipe, no estado da Bahia – 2007-2010

Grau de Instrução	2007	2008	2009	2010
Analfabeto	14	14	16	16
Até o 5º ano incompleto do ensino fundamental	113	100	118	109
5º ano completo do ensino fundamental	47	43	50	52
Do 6º ao 9º ano incompleto do ensino fundamental	105	110	364	396
Ensino fundamental completo	149	183	362	392
Ensino médio incompleto	63	69	318	377
Ensino médio completo	1.597	1.290	2.034	2.490
Educação superior incompleta	50	55	64	53
Educação superior completa	107	69	94	359
Mestrado completo	1	-	2	3
Doutorado completo	-	-	-	-

Fonte: Ministério do Trabalho-RAIS.

3.3 Educação

3.3.1 Educação infantil

3.3.1.1 Estabelecimentos com educação infantil, por localização e dependência administrativa, no município de Maragogipe, no estado da Bahia – 2007-2010

Ano	Estabelecimentos								
	Total	Urbana				Rural			
		Federal	Estadual	Municipal	Privada	Federal	Estadual	Municipal	Privada
2007	44	-	-	6	3	-	-	35	-
2008	57	-	-	7	4	-	-	46	-
2009	61	-	-	6	4	-	-	51	-
2010	46	-	-	6	3	-	-	37	-

Fontes: SEC, MEC/Inep.



3.3.1.2 Matrícula inicial na educação infantil, por localização e dependência administrativa, no município de Maragogipe, no estado da Bahia – 2007-2010

Ano	Matrícula Inicial								
	Total	Urbana				Rural			
		Federal	Estadual	Municipal	Privada	Federal	Estadual	Municipal	Privada
2007	2.013	-	-	758	512	-	-	743	-
2008	2.194	-	-	745	567	-	-	882	-
2009	1.871	-	-	592	561	-	-	718	-
2010	1.719	-	-	561	457	-	-	701	-

Fontes: SEC, MEC/Inep.

Nota: O mesmo aluno pode ter mais de uma matrícula.

3.3.1.3 Funções docentes na educação infantil, por localização e dependência administrativa, no município de Maragogipe, no estado da Bahia – 2007-2010

Ano	Funções Docentes								
	Total	Urbana				Rural			
		Federal	Estadual	Municipal	Privada	Federal	Estadual	Municipal	Privada
2007	88	-	-	23	21	-	-	44	-
2008	105	-	-	27	21	-	-	57	-
2009	64	-	-	25	22	-	-	17	-
2010	76	-	-	22	11	-	-	43	-

Fontes: SEC, MEC/Inep.

Nota: Em função docente está contabilizada a atuação do professor em cada etapa de ensino, que pode ocorrer em mais de uma unidade escolar, em mais de uma dependência administrativa e em mais de uma localização ou município.

3.3.2 Ensino fundamental

3.3.2.1 Estabelecimentos com ensino fundamental, por localização e dependência administrativa, no município de Maragogipe, no estado da Bahia – 2007-2010

Ano	Estabelecimentos								
	Total	Urbana				Rural			
		Federal	Estadual	Municipal	Privada	Federal	Estadual	Municipal	Privada
2007	71	-	3	10	3	-	2	53	-
2008	72	-	3	10	4	-	2	53	-
2009	72	-	2	11	4	-	2	53	-
2010	70	-	1	12	3	-	2	52	-

Fontes: SEC, MEC/Inep.

3.3.2.2 Matrícula inicial no ensino fundamental, por localização e dependência administrativa, no município de Maragogipe, no estado da Bahia – 2007-2010

Ano	Matrícula Inicial								
	Total	Urbana				Rural			
		Federal	Estadual	Municipal	Privada	Federal	Estadual	Municipal	Privada
2007	8.713	-	1.365	3.119	323	-	567	3.339	-
2008	8.740	-	1.315	3.240	506	-	559	3.120	-
2009	8.000	-	1.140	3.064	534	-	611	2.651	-
2010	7.463	-	657	3.465	425	-	549	2.367	-

Fontes: SEC, MEC/Inep.

Nota: O mesmo aluno pode ter mais de uma matrícula.

3.3.2.3 Funções docentes no ensino fundamental, por localização e dependência administrativa, no município de Maragogipe, no estado da Bahia – 2007-2010

Ano	Funções Docentes								
	Total	Urbana				Rural			
		Federal	Estadual	Municipal	Privada	Federal	Estadual	Municipal	Privada
2007	323	-	39	106	27	-	14	137	-
2008	356	-	49	115	35	-	23	134	-
2009	317	-	40	100	32	-	20	125	-
2010	314	-	38	109	31	-	29	107	-

Fontes: SEC, MEC/Inep.

Nota: Em função docente está contabilizada a atuação do professor em cada etapa de ensino, que pode ocorrer em mais de uma unidade escolar, em mais de uma dependência administrativa e em mais de uma localização ou município.

3.3.3 Ensino médio

3.3.3.1 Estabelecimentos com ensino médio, por localização e dependência administrativa, no município de Maragogipe, no estado da Bahia – 2007-2010

Ano	Estabelecimentos								
	Total	Urbana				Rural			
		Federal	Estadual	Municipal	Privada	Federal	Estadual	Municipal	Privada
2007	5	-	2	-	1	-	2	-	-
2008	5	-	2	-	1	-	2	-	-
2009	5	-	2	-	1	-	2	-	-
2010	5	-	2	-	1	-	2	-	-

Fontes: SEC, MEC/Inep.

3.3.3.2 Matrícula inicial no ensino médio, por localização e dependência administrativa, no município de Maragogipe, no estado da Bahia – 2007-2010

Ano	Matrícula Inicial								
	Total	Urbana				Rural			
		Federal	Estadual	Municipal	Privada	Federal	Estadual	Municipal	Privada
2007	2.016	-	1.570	-	49	-	397	-	-
2008	1.913	-	1.489	-	48	-	376	-	-
2009	1.958	-	1.458	-	63	-	437	-	-
2010	1.858	-	1.410	-	52	-	396	-	-

Fontes: SEC, MEC/Inep.

Nota: O mesmo aluno pode ter mais de uma matrícula.

3.3.3.3 Funções docentes no ensino médio, por localização e dependência administrativa, no município de Maragogipe, no estado da Bahia – 2007-2010

Ano	Funções Docentes								
	Total	Urbana				Rural			
		Federal	Estadual	Municipal	Privada	Federal	Estadual	Municipal	Privada
2007	62	-	37	-	11	-	14	-	-
2008	86	-	49	-	10	-	27	-	-
2009	80	-	45	-	10	-	25	-	-
2010	97	-	54	-	12	-	31	-	-

Fontes: SEC, MEC/Inep.

Nota: Em função docente está contabilizada a atuação do professor em cada etapa de ensino, que pode ocorrer em mais de uma unidade escolar, em mais de uma dependência administrativa e em mais de uma localização ou município.



3.3.4 Educação de jovens e adultos

3.3.4.1 Estabelecimentos com educação de jovens e adultos, por localização e dependência administrativa, no município de Maragogipe, no estado da Bahia – 2007-2010

Ano	Estabelecimentos								
	Total	Urbana				Rural			
		Federal	Estadual	Municipal	Privada	Federal	Estadual	Municipal	Privada
2007	4	-	-	2	-	-	1	1	-
2008	2	-	-	1	-	-	1	-	-
2009	30	-	-	7	-	-	1	22	-
2010	28	-	-	8	-	-	2	18	-

Fontes: SEC, MEC/Inep.

3.3.4.2 Matrícula inicial na educação de jovens e adultos, por localização e dependência administrativa, no município de Maragogipe, no estado da Bahia – 2007-2010

Ano	Matrícula Inicial								
	Total	Urbana				Rural			
		Federal	Estadual	Municipal	Privada	Federal	Estadual	Municipal	Privada
2007	480	-	-	350	-	-	88	42	-
2008	273	-	-	33	-	-	240	-	-
2009	1.375	-	-	693	-	-	221	461	-
2010	1.200	-	-	623	-	-	285	292	-

Fontes: SEC, MEC/Inep.

Nota: O mesmo aluno pode ter mais de uma matrícula.

3.3.4.3 Funções docentes na educação de jovens e adultos, por localização e dependência administrativa, no município de Maragogipe, no estado da Bahia – 2007-2010

Ano	Funções Docentes								
	Total	Urbana				Rural			
		Federal	Estadual	Municipal	Privada	Federal	Estadual	Municipal	Privada
2007	28	-	-	20	-	-	3	5	-
2008	16	-	-	7	-	-	9	-	-
2009	72	-	-	33	-	-	10	29	-
2010	81	-	-	36	-	-	21	24	-

Fontes: SEC, MEC/Inep.

Nota: Em função docente está contabilizada a atuação do professor em cada etapa de ensino, que pode ocorrer em mais de uma unidade escolar, em mais de uma dependência administrativa e em mais de uma localização ou município.

3.3.5 Educação Superior

3.3.5.1 Instituições de educação superior, segundo a dependência administrativa, no município de Maragogipe, no estado da Bahia – 2007-2010

Ano	Total	Instituições			
		Federal	Estadual	Municipal	Privada
2007	-	-	-	-	-
2008	-	-	-	-	-
2009	1	-	-	-	1
2010	1	-	-	-	1

Fonte: MEC/Inep.

3.3.5.2 Matrícula na educação superior, segundo a dependência administrativa, no município de Maragogipe, no estado da Bahia – 2007-2010

Ano	Total	Matrícula			
		Federal	Estadual	Municipal	Privada
2007	-	-	-	-	-
2008	-	-	-	-	-
2009	102	-	-	-	102
2010	106	-	-	-	106

Fonte: MEC/Inep.

Nota: A partir de 2008 inclui os cursos de graduação à distância.

3.3.5.3 Concluintes da educação superior, segundo a dependência administrativa, no município de Maragogipe, no estado da Bahia – 2007-2010

Ano	Total	Concluintes			
		Federal	Estadual	Municipal	Privada
2007	-	-	-	-	-
2008	-	-	-	-	-
2009	-	-	-	-	-
2010	1	-	-	-	1

Fonte: MEC/Inep.

Nota: A partir de 2008 inclui os cursos de graduação à distância.

3.3.5.4 Matrícula e concluintes por áreas e cursos, no município de Maragogipe, no estado da Bahia – 2007-2010

Áreas e cursos	Matrícula				Concluintes			
	2007	2008	2009	2010	2007	2008	2009	2010
Educação - formação de professor de biologia	-	-	19	19	-	-	-	1
Educação - formação de professor de história	-	-	-	-	-	-	-	-
Educação - formação de professor de matemática	-	-	-	-	-	-	-	-
Educação - pedagogia	-	-	83	87	-	-	-	-

Fonte: MEC/Inep.

Nota: A partir de 2008 inclui os cursos de graduação à distância.

3.4 Saúde
3.4.1 Hospitais conveniados com o SUS, segundo a esfera administrativa e leitos, no município de Maragogipe, no estado da Bahia – 2007-2010

Ano	Hospitais Segundo Esfera Administrativa					Leitos	
	Total	Federal	Estadual	Municipal	Privada	Existentes	SUS
2007	2	-	-	1	1	46	15
2008	2	-	-	1	1	45	15
2009	1	-	-	1	-	45	15
2010	1	-	-	1	-	15	15

Fontes: Datasus-CNES, Sesab/Suvisa/DIS.



3.4.2 Servidores estaduais da área de saúde, segundo o tipo de ocupação, no município de Maragogipe, no estado da Bahia – 2007-2010

Tipo de Ocupação	2007	2008	2009	2010
Total	8	8	8	7
Agente serviços de saúde	-	-	-	-
Assistente social	-	-	-	-
Atendente de enfermagem	-	-	-	-
Atendente rural	-	-	-	-
Auxiliar de enfermagem	5	5	5	5
Auxiliar serviços de saúde/Atendente rural	-	-	-	-
Enfermeiro	-	-	-	-
Farmacêutico	-	-	-	-
Fisioterapeuta	-	-	-	-
Médico	1	1	1	-
Nutricionista	-	-	-	-
Odontólogo	-	-	-	-
Técnico em patologia clínica	-	-	-	-
Técnico em radiologia	-	-	-	-
Outras ocupações	2	2	2	2

Fonte: Sesab.

3.4.3 Óbitos, por grupo de causas, no município de Maragogipe, no estado da Bahia – 2007-2010

Grupo de Causas	2007	2008	2009	2010
Total	227	240	284	295
Algumas afecções originadas no período perinatal	7	6	4	2
Algumas doenças infecciosas e parasitárias	9	13	11	20
Causas externas de morbidade e mortalidade	18	13	20	18
Doenças da pele e tecido subcutâneo	2	1	-	-
Doenças do aparelho circulatório	36	49	78	55
Doenças do aparelho digestivo	10	13	10	11
Doenças do aparelho geniturinário	2	3	2	7
Doenças do aparelho respiratório	19	17	18	25
Doenças do olho e anexos	-	-	-	-
Doenças do ouvido e da apófise mastóide	-	-	-	-
Doenças do sangue e dos órgãos hematopoéticos e alguns transtornos imunitários	2	1	1	3
Doenças do sistema nervoso	-	3	1	3
Doenças do sistema osteomuscular e do tecido conjuntivo	2	2	-	2
Doenças endócrinas, nutricionais e metabólicas	21	17	28	50
Gravidez, parto e puerpério	-	-	2	-
Malformações congênitas, deformidades e anomalias cromossômicas	-	1	2	4
Neoplasias (tumores)	18	23	21	29
Síntomas, sinais e achados anormais de exames clínicos e de laboratório não classificados em outro item (causas mal definidas)	79	73	83	63
Transtornos mentais e comportamentais	2	5	3	3

Fontes: Sesab/Suvisa/DIS, MS-SIM.

3.4.4 Óbitos, por faixa etária, no município de Maragogipe, no estado da Bahia – 2007-2010

Ano	Faixa Etária						
	Total	< 1 Ano	1 a 4	5 a 14	15 a 49	≥ 50 anos	Idade Ignorada
2007	227	9	2	1	42	173	-
2008	240	9	1	-	46	184	-
2009	284	5	5	4	47	222	1
2010	294	9	3	3	39	240	-

Fontes: Sesab/Suvisa/DIS, MS-SIM.

3.4.5 Casos de algumas doenças transmissíveis, de notificação obrigatória, independentes de confirmação, no município de Maragogipe, no estado da Bahia – 2007-2010

Doenças Transmissíveis	2007	2008	2009	2010
Total	85	61	132	65
Chagas aguda	-	-	-	-
Coqueluche	-	-	-	-
Dengue	42	32	98	31
Difteria	-	-	-	-
Doenças exantemáticas ⁽¹⁾	5	-
Esquistossomose ⁽²⁾	-	-
Febre tifóide	-	1	-	-
Hanseníase ⁽³⁾	1	1	-	-
Hepatite viral	8	3	3	6
Leishmaniose tegumentar ⁽³⁾	2	1	2	2
Leishmaniose visceral	5	4	-	4
Leptospirose	4	-	-	1
Malária	-	-	-	-
Meningites	7	1	5	4
Paralisia flácida	-	-	2	2
Tétano acidental	-	-	-	-
Tétano neonatal	-	-	-	-
Tuberculose extra-pulmonar	6	2	-	2
Tuberculose pulmonar	10	16	14	13

Fontes: Sesab/Suvisa/DIS, MS-Sinan.

Nota: Para 2007, dados processados em 02-04-2009; para 2008, em 20-11-2009, para 2009, em 06-08-2010 e para 2010, em 26.01.2012.

(1) Casos suspeitos de sarampo e rubéola sem confirmação.

(2) Casos confirmados.

(3) Casos notificados em área não endêmica.

3.4.6 Casos de algumas doenças sexualmente transmissíveis, de notificação obrigatória, independentes de confirmação, no município de Maragogipe, no estado da Bahia – 2007-2010

Ano	Aids ⁽¹⁾	Condiloma Acuminado	Herpes Genital	Sífilis		
				Congênita	Em Adulto	Gestante
2007	1	1	1	-	-	-
2008	1	2	-	-	1	-
2009	2	-	-	-	1	1
2010	1	1	-	-	-	-

Fontes: Sesab/Suvisa/DIS, MS-Sinan.

Nota: Para 2007, dados processados em 02-04-2009; para 2008, em 20-11-2009, para 2009, em 06-08-2010 e para 2010, em 26.01.2012.

(1) Casos confirmados.



3.5 Índice de Desenvolvimento Social

3.5.1 Índice de Desenvolvimento Social, segundo seus componentes, no município de Maragogipe, no estado da Bahia – 2002, 2004, 2006

Ano	INS	Classificação ⁽¹⁾	INE	Classificação ⁽¹⁾	ISB	Classificação ⁽¹⁾	IRMCH	Classificação ⁽¹⁾	IDS	Classificação ⁽¹⁾
2002	4.934,42	383º	4.992,58	203º	5.018,15	159º	4.960,48	248º	4.976,31	255º
2004	4.934,65	382º	4.988,48	227º	5.006,64	169º	4.960,48	248º	4.972,49	283º
2006	4.952,47	354º	4.990,30	214º	5.008,42	165º	4.960,48	248º	4.977,87	259º

Fonte: SEI.

Notas: INS – Índice do Nível de Saúde.

INE – Índice do Nível de Educação.

ISB – Índice dos Serviços Básicos.

IRMCH – Índice de Renda Média dos Chefes de Família.

IDS – Índice de Desenvolvimento Social.

(1) Posição em relação aos demais municípios do Estado.

3.5.2 Situação do Programa Bolsa Família no município de Maragogipe, no estado da Bahia – 2010/2012

Dados Gerais	Quantidade	Período
População total do município	42.815	2010
Total de famílias cadastradas ⁽¹⁾	9.564	jun/12
Número de famílias beneficiárias do Programa Bolsa Família	7.703	set/12

Fontes: MDS, IBGE.

(1) O total de famílias cadastradas poderá, conforme a legislação do CadÚnico, incluir famílias que tenham renda familiar per capita maior que meio salário mínimo. Isso explica a possível diferença de valores entre o total de famílias cadastradas.

4 Transporte

4.1 Veículos registrados, por tipo, no município de Maragogipe, no estado da Bahia 2008-2011

Ano	Automóvel	Caminhão	Camioneta	Micro-ônibus	Moto	Ônibus	Outros
2008	864	112	110	15	617	17	33
2009	975	107	122	22	788	16	42
2010	1.083	105	153	27	951	18	41
2011	1.235	123	190	35	1.199	25	52

Fonte: Detran.

5 Serviços Básicos

5.1 Energia Elétrica

5.1.1 Consumidores de energia elétrica, por classe, no município de Maragogipe, no estado da Bahia 2008-2011

Ano	Residencial	Industrial	Comercial	Rural	Serviços e Poderes Públicos	Outros ⁽¹⁾	Total
2008	9.790	35	559	1.599	243	1	12.227
2009	10.420	37	583	1.593	248	1	12.882
2010	10.870	39	580	1.595	250	1	13.335
2011	11.203	37	573	1.583	238	1	13.635

Fonte: Coelba.

(1) Consumidores próprios dos sistemas Coelba.

5.1.2 Consumo de energia elétrica, por classe, no município de Maragogipe, no estado da Bahia – 2008-2011 (kWh)

Ano	Residencial	Industrial	Comercial	Rural	Serviços e Poderes Públicos	Outros ⁽¹⁾	Total
2008	8.814.080	1.423.740	1.293.239	1.804.244	2.572.767	1.083	15.909.153
2009	10.672.608	5.147.446	1.612.270	1.877.528	2.830.063	1.530	22.141.445
2010	11.724.111	7.175.775	1.822.711	1.871.596	3.091.661	1.364	25.687.218
2011	11.931.397	7.891.418	1.931.612	1.875.085	3.675.626	1.228	27.306.366

Fonte: Coelba.

(1) Consumo próprio dos sistemas Coelba.

5.2 Abastecimento d'Água

5.2.1 Ligações, economias e volume de água faturado no município de Maragogipe, no estado da Bahia 2007-2010

Ano	Ligações	Economias	Volume (m ³)
2007	7.112	7.253	1.112.209
2008	7.481	7.628	1.132.972
2009	7.749	7.897	1.187.294
2010	7.997	8.147	1.234.255

Fonte: Embasa.

5.3 Correios

5.3.1 Agências de correios e unidades operacionais de atendimento no município de Maragogipe, no estado da Bahia – 2007-2010

Ano	Total	Agência de Correio	Agência de Correio Comunitária	Agência de Correio Franqueada	Caixa de Coleta	Posto de Venda de Selo	Outros
2007	2	1	-	-	1	-	-
2008	2	1	-	-	1	-	-
2009	2	1	-	-	1	-	-
2010	2	1	-	-	1	-	-

Fonte: EBCT.



5.4 Bancos

5.4.1 Distribuição de agências bancárias no município de Maragogipe, no estado da Bahia – 2007-2010

Ano	Natureza Administrativa	
	Federal	Particular
2007	1	-
2008	1	-
2009	1	-
2010	1	-

Fonte: Banco Central.

6 Informações Econômicas

6.1 Agropecuária

6.1.1 Produção, área colhida e rendimento médio dos principais produtos agrícolas no município de Maragogipe, no estado da Bahia – 2007-2010

Produtos	2007			2008			2009			2010		
	Produção (t)	Área Colhida (ha)	Rendimento Médio (kg/ha)	Produção (t)	Área Colhida (ha)	Rendimento Médio (kg/ha)	Produção (t)	Área Colhida (ha)	Rendimento Médio (kg/ha)	Produção (t)	Área Colhida (ha)	Rendimento Médio (kg/ha)
Abacaxi ⁽¹⁾	120	6	20.000	100	5	20.000	100	5	20.000	100	5	20.000
Amendoim (em casca)	767	640	1.198	984	825	1.193	960	800	1.200	1.500	1.500	1.000
Banana	1.480	148	10.000	1.460	146	10.000	1.000	100	10.000	1.400	140	10.000
Batata-doce	4.120	412	10.000	4.100	410	10.000	4.050	405	10.000	4.000	400	10.000
Cana-de-açúcar	1.800	60	30.000	1.740	58	30.000	1.680	56	30.000	1.590	53	30.000
Coco-da-baía ⁽¹⁾	950	190	5.000	815	163	5.000	1.075	215	5.000	1.035	207	5.000
Feijão (em grão)	42	70	600	48	77	623	48	80	600	51	85	600
Fumo (em folha)	16	16	1.000	10	10	1.000	3	3	1.000	1	1	1.000
Laranja	4.035	269	15.000	3.825	255	15.000	3.600	240	15.000	3.600	240	15.000
Mamão	63	7	9.000	54	6	9.000	54	6	9.000	45	5	9.000
Mandioca	33.150	2.210	15.000	33.105	2.207	15.000	31.950	2.130	15.000	36.000	2.400	15.000
Maracujá	150	15	10.000	130	13	10.000	80	8	10.000	80	8	10.000
Milho (em grão)	38	55	691	41	61	672	50	70	714	57	80	713

Fonte: IBGE-PAM.

(1) Quantidade produzida em mil frutos e rendimento médio em frutos por hectare.

6.1.2 Efetivo dos principais rebanhos no município de Maragogipe, no estado da Bahia – 2007-2010

Tipo de Rebanho	Efetivo (cabeças)			
	2007	2008	2009	2010
Asininos	1.346	1.336	1.331	1.322
Bovinos	20.060	20.045	7.150	7.773
Caprinos	225	218	212	203
Equinos	1.907	1.896	1.891	1.880
Galinhas	15.056	15.048	15.085	15.150
Galos, frangas, frangos e pintos	29.840	29.990	30.850	31.000
Muare	970	957	950	946
Ovinos	290	280	270	276
Suínos	2.755	2.740	2.731	2.710

Fonte: IBGE-PPM.

6.1.3 Produção dos principais produtos de origem animal no município de Maragogipe, no estado da Bahia 2007-2010

Produto	2007	2008	2009	2010
Leite (mil litros)	1.288	1.284	550	605
Ovos de galinha (mil dúzias)	64	64	65	65

Fonte: IBGE-PPM.

6.1.4 Financiamentos concedidos a produtores e cooperativas, por atividade e finalidade, no município de Maragogipe, no estado da Bahia – 2008-2011

Ano/Atividade	Custeio		Investimento		Comercialização		Total	
	Contrato	Valor (R\$ 1,00)	Contrato	Valor (R\$ 1,00)	Contrato	Valor (R\$1,00)	Contrato	Valor (R\$ 1,00)
2008								
Agrícola	261	1.210.543,54	5	75.931,22	-	0,00	266	1.286.474,76
Pecuária	1	45.000,00	13	56.368,69	-	0,00	14	101.368,69
2009								
Agrícola	148	770.554,55	4	92.704,55	-	0,00	152	863.259,10
Pecuária	12	33.084,64	22	29.200,00	-	0,00	34	62.284,64
2010								
Agrícola	84	510.656,93	1	15.000,00	-	0,00	85	525.656,93
Pecuária	17	47.500,13	49	57.350,00	-	0,00	66	104.850,13
2011								
Agrícola	42	265.021,19	7	28.782,80	-	0,00	49	293.803,99
Pecuária	18	37.000,00	57	155.202,26	-	0,00	75	192.202,26

Fonte: Banco Central.



6.2 PIB Municipal

6.2.1 Valor Adicionado, PIB e PIB per capita a preços correntes no município de Maragogipe, no estado da Bahia – 2006-2009

Ano	Valor Adicionado (R\$ milhões)			Valor Adicionado APU ⁽²⁾ (R\$ milhões)	Impostos Sobre Produtos (R\$ milhões)	PIB (R\$ milhões)	PIB Per Capita (R\$ 1,00)
	Agrropecuária	Indústria	Serviços ⁽¹⁾				
2006	28,26	31,07	78,57	41,55	11,11	149,00	3.597,23
2007	31,57	165,00	125,15	45,41	51,79	373,50	8.875,08
2008	35,91	14,49	100,68	56,15	6,98	158,07	3.623,71
2009 ⁽³⁾	32,12	16,88	118,28	67,56	11,13	178,41	4.061,97

Fontes: SEI, IBGE.

(1) Inclui APU.

(2) Administração Pública (atividades governamentais).

(3) Dados sujeitos a retificações.

6.3 Finanças Públicas

6.3.1 Arrecadação municipal, estadual e transferências constitucionais no município de Maragogipe, no estado da Bahia – 2007-2010

(R\$1,00)

Ano	Municipal ⁽¹⁾			Estadual				Transferências	
	IPTU	ISS	Total	ICMS	IPVA	ITD	Total	Estado	União
2007	216.974,45	3.393.147,09	3.610.121,54	1.609.635,48	189.623,41	740,00	1.799.998,89	1.949.288,44	8.755.948,26
2008	266.767,52	2.772.310,37	3.039.077,89	1.151.767,83	221.421,05	37.302,41	1.410.491,29	2.612.319,20	11.919.179,34
2009	244.219,36	6.267.847,24	6.512.066,60	1.586.775,56	277.910,12	5.140,17	1.869.825,85	14.030.448,92	11.137.813,95
2010	251.418,79	4.204.163,67	4.455.582,46	2.489.635,76	326.473,24	18.880,00	2.834.989,00	16.729.779,84	11.951.906,52

Fontes: STN, Sefaz-BA.

(1) Dados do Finanças do Brasil-Finbra.

6.4 Índice de Desenvolvimento Econômico

6.4.1 Índice de Desenvolvimento Econômico, segundo seus componentes, no município de Maragogipe, no estado da Bahia – 2002, 2004, 2006

Ano	INF	Classificação ⁽¹⁾	IQM	Classificação ⁽¹⁾	IPM	Classificação ⁽¹⁾	IDE	Classificação ⁽¹⁾
2002	4.994,08	96º	4.993,45	115º	4.989,82	96º	4.992,45	103º
2004	4.993,81	98º	4.994,49	86º	4.989,70	94º	4.992,67	98º
2006	4.971,99	259º	5.018,27	86º	4.993,80	67º	4.994,65	163º

Fonte: SEI.

Notas: INF – Índice de Infraestrutura.

IQM – Índice de Qualificação da Mão de Obra.

IPM – Índice do Produto Municipal.

IDE – Índice de Desenvolvimento Econômico.

(1) Posição em relação aos demais municípios do Estado.

7 Justiça Eleitoral

7.1 Eleitorado e abstenção nas eleições no município de Maragogipe, no estado da Bahia – 2010

Especificação	Dados Gerais
Eleitorado	27.737
Abstenção - 1º turno %	15,11
Abstenção - 2º turno %	18,76

Fonte: TSE.

7.2 Resultado das eleições para presidente e governador no município de Maragogipe, no estado da Bahia – 2010

Cargos/Partidos	Votos		Situação
	Nominais	% Votos Válidos	
Presidente - 2º turno			
PT	14.219	66,87	Eleito
PSDB	7.046	33,13	Não eleito
Governador - 1º turno			
PT	14.072	69,46	Eleito
DEM	3.751	18,52	Não eleito
Outros	2.436	12,02	Não eleito

Fonte: TSE.

7.3 Resultado das eleições para prefeito no município de Maragogipe, no estado da Bahia – 2008

Cargo/Partidos	Votos		Situação
	Nominais	% Votos Válidos	
Prefeito - 1º turno			
PT	9.466	45,34	Eleito
DEM	6.122	29,33	Não eleito
PRB	4.165	19,95	Não eleito
PP	866	4,15	Não eleito
PCB	257	1,23	Não eleito

Fonte: TSE.

Muniz Ferreira



Foto: Lourival Custódio



MUNIZ FERREIRA

TERRITÓRIO DE IDENTIDADE

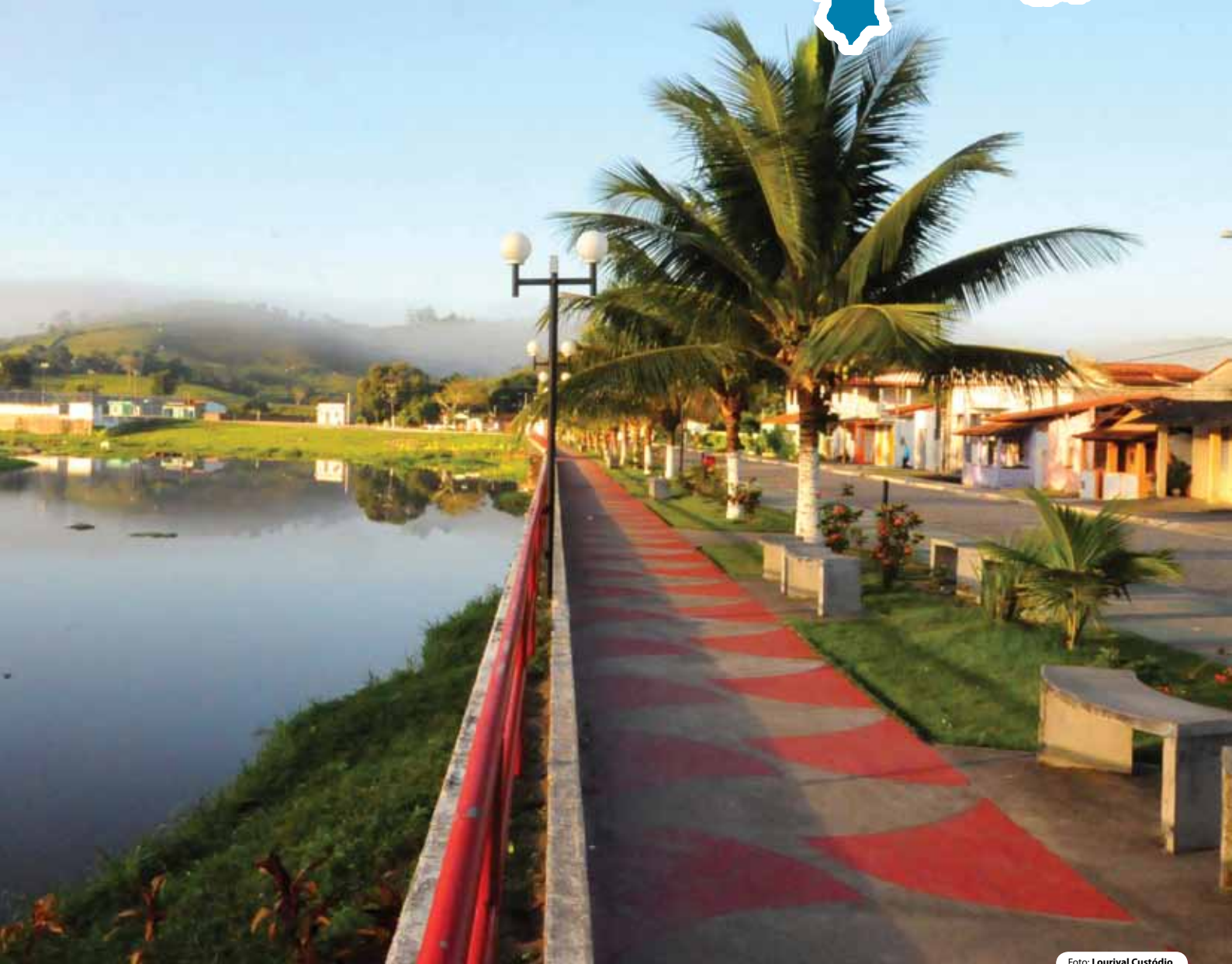
RECÔNCAVO

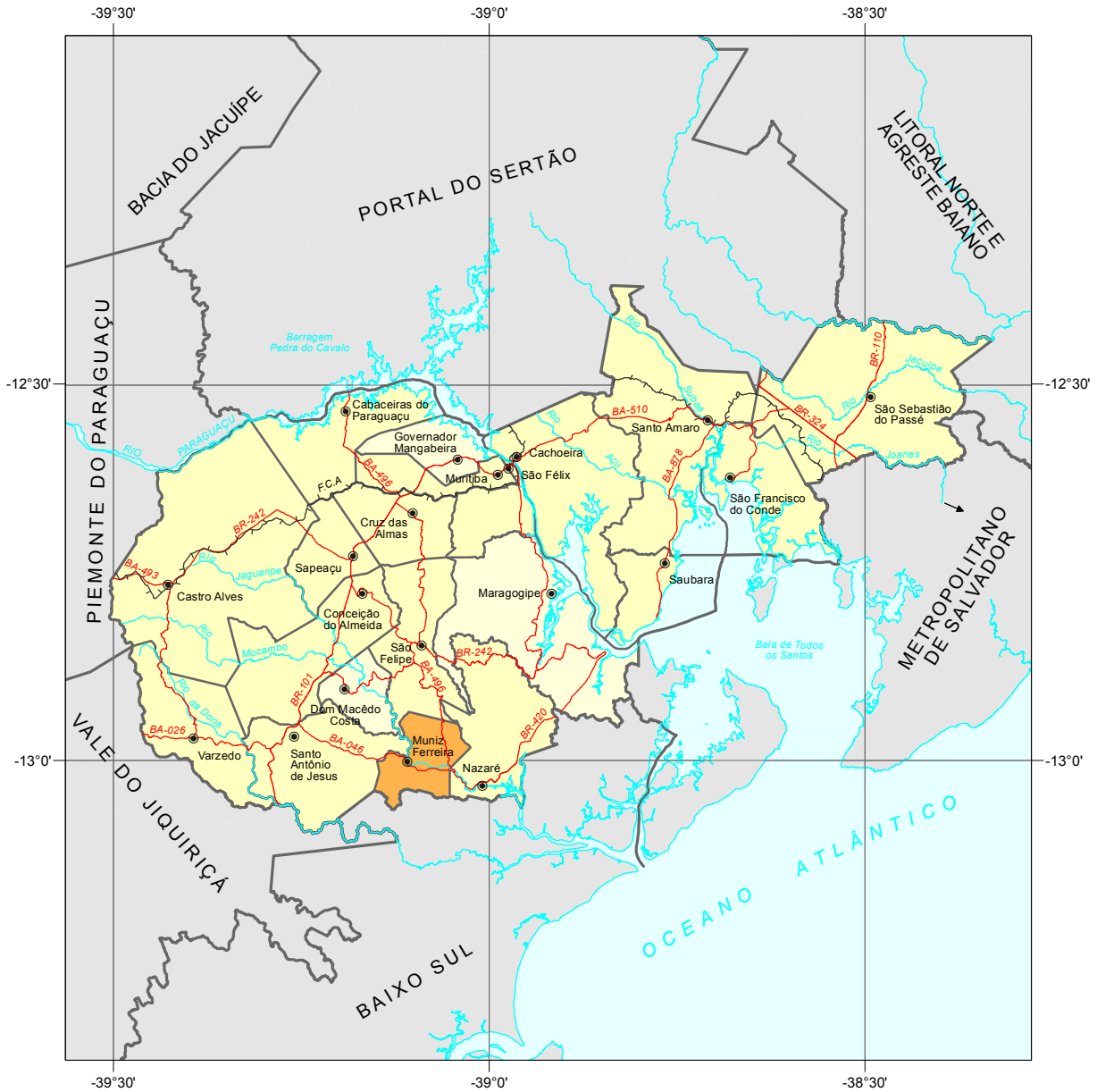

Fonte: Bahia (2012), SEI (2010).



 Município em destaque

ESCALA: 1:1.000.000

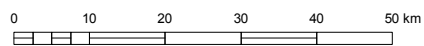



1 Informações Gerais

1.1 Regionalização

Mesorregião Geográfica: Metropolitana de Salvador

Microrregião Geográfica: 20. Santo Antônio de Jesus

Região Econômica: 03. Recôncavo Sul

Região Administrativa: 04. Santo Antonio de Jesus

Eixo de Desenvolvimento: Grande Recôncavo

Território de Identidade: 21. Recôncavo

1.2 Legislação Político/Administrativa

Lei de Criação: nº 1770 de 30/07/1962. Publicada no DOE de 31/07/1962

Lei Vigente: nº 1770 de 30/07/1962. Publicada no DOE de 31/07/1962

Outras Leis de Referência: -

Município de Origem: Nazaré

Distritos: Muniz Ferreira (sede) e Onha

Limites Intermunicipais: Aratuípe, Nazaré, Santo Antônio de Jesus e São Felipe

2 Informações Geográficas

2.1 Indicadores Geográficos

2.1.1 Área, coordenadas geográficas, altitude e distância da capital

Área (Km ²)	Coordenadas Geográficas		Altitude (m)	Distância da Capital (Km)
	Latitude Sul	Longitude Oeste		
110,10	-13°00'10"	39°06'36"	86	191

Fontes: IBGE (2010), Derba (2007).

2.2 Recursos Naturais

2.2.1 Clima

Tipo Climático: **Úmido**

Temperatura média anual (°C): **24,7**

Período chuvoso: **fevereiro a julho**

Pluviosidade anual (mm): **1751,6**

2.2.2 Solo

Alissolos

2.2.3 Vegetação

Floresta Ombrófila Densa

2.2.4 Geomorfologia

Tabuleiros Pré-Litorâneos

2.2.5 Geologia

Gnaisses Granulíticos

2.2.6 Ocorrências minerais -

2.2.7 Hidrografia

Bacia hidrográfica: **Bacias do Recôncavo Sul**

Rio(s) principal(is): **Riacho das Tabocas, Riacho da Tocalha, Rio Jaguaripe, Rio Copioba Mirim e Rio Taitinga**

Áreas irrigadas: -

Espelhos d' água: -

2.3 Área Especial

2.3.1 Unidades de conservação -

2.3.2 Projetos de assentamento de reforma agrária -

2.3.3 Projetos cédula da terra -

2.3.4 Projetos crédito fundiário e combate à pobreza rural -



3 Características Demográficas e Sociais

3.1 Demografia

3.1.1 População, área e densidade demográfica do município de Muniz Ferreira, no estado da Bahia – 2000/2010

Ano	População	Área (km ²)	Densidade Demográfica (hab/km ²)
2000	6.941	113,71	61,04
2010	7.317	110,10	66,45

Fonte: IBGE-Censo Demográfico.

3.1.2 População, por situação de domicílio, no município de Muniz Ferreira, no estado da Bahia – 2010

Situação de Domicílio	População
Total	7.317
Urbana	3.394
Rural	3.923

Fonte: IBGE-Censo Demográfico.

3.1.3 População, por sexo, no município de Muniz Ferreira, no estado da Bahia – 2010

Sexo	População
Total	7.317
Homens	3.681
Mulheres	3.636

Fonte: IBGE-Censo Demográfico.

3.1.4 Domicílios, por espécie, no município de Muniz Ferreira, no estado da Bahia – 2010

Espécie	Domicílios
Total geral	2.784
Particulares	2.782
Ocupados	2.254
Não ocupados	528
Fechado	-
Uso ocasional	184
Vago	344
Coletivos	2
Com morador	1
Sem morador	1

Fonte: IBGE-Censo Demográfico.

3.2 Pessoal Ocupado

3.2.1 Pessoal ocupado no mercado formal de trabalho, por setor de atividade econômica, no município de Muniz Ferreira, no estado da Bahia – 2007-2010

Setor de Atividade	2007	2008	2009	2010
Extrativa mineral	-	-	-	-
Indústria de transformação	32	27	21	12
Serviços industriais de utilidade pública	-	-	-	-
Construção civil	-	-	-	-
Comércio	24	18	23	23
Serviços	6	6	4	6
Administração pública	189	180	293	283
Agropecuária, extrativa vegetal, caça e pesca	20	18	25	25

Fonte: Ministério do Trabalho-RAIS.

3.2.2 Grau de instrução do pessoal ocupado no mercado formal de trabalho, no município de Muniz Ferreira, no estado da Bahia – 2007-2010

Grau de Instrução	2007	2008	2009	2010
Analfabeto	7	6	5	4
Até o 5º ano incompleto do ensino fundamental	14	12	18	11
5º ano completo do ensino fundamental	26	26	11	5
Do 6º ao 9º ano incompleto do ensino fundamental	10	10	15	6
Ensino fundamental completo	24	20	25	12
Ensino médio incompleto	31	30	31	9
Ensino médio completo	119	109	193	266
Educação superior incompleta	32	30	25	7
Educação superior completa	8	6	43	29
Mestrado completo	-	-	-	-
Doutorado completo	-	-	-	-

Fonte: Ministério do Trabalho-RAIS.

3.3 Educação

3.3.1 Educação infantil

3.3.1.1 Estabelecimentos com educação infantil, por localização e dependência administrativa, no município de Muniz Ferreira, no estado da Bahia – 2007-2010

Ano	Estabelecimentos								
	Total	Urbana				Rural			
		Federal	Estadual	Municipal	Privada	Federal	Estadual	Municipal	Privada
2007	15	-	-	3	-	-	-	12	-
2008	14	-	-	2	-	-	-	12	-
2009	16	-	-	4	-	-	-	12	-
2010	14	-	-	3	-	-	-	11	-

Fontes: SEC, MEC/Inep.



3.3.1.2 Matrícula inicial na educação infantil, por localização e dependência administrativa, no município de Muniz Ferreira, no estado da Bahia – 2007-2010

Ano	Matrícula Inicial								
	Total	Urbana				Rural			
		Federal	Estadual	Municipal	Privada	Federal	Estadual	Municipal	Privada
2007	266	-	-	142	-	-	-	124	-
2008	250	-	-	138	-	-	-	112	-
2009	348	-	-	204	-	-	-	144	-
2010	239	-	-	159	-	-	-	80	-

Fontes: SEC, MEC/Inep.

Nota: O mesmo aluno pode ter mais de uma matrícula.

3.3.1.3 Funções docentes na educação infantil, por localização e dependência administrativa, no município de Muniz Ferreira, no estado da Bahia – 2007-2010

Ano	Funções Docentes								
	Total	Urbana				Rural			
		Federal	Estadual	Municipal	Privada	Federal	Estadual	Municipal	Privada
2007	29	-	-	8	-	-	-	21	-
2008	20	-	-	7	-	-	-	13	-
2009	11	-	-	7	-	-	-	4	-
2010	9	-	-	9	-	-	-	-	-

Fontes: SEC, MEC/Inep.

Nota: Em função docente está contabilizada a atuação do professor em cada etapa de ensino, que pode ocorrer em mais de uma unidade escolar, em mais de uma dependência administrativa e em mais de uma localização ou município.

3.3.2 Ensino fundamental

3.3.2.1 Estabelecimentos com ensino fundamental, por localização e dependência administrativa, no município de Muniz Ferreira, no estado da Bahia – 2007-2010

Ano	Estabelecimentos								
	Total	Urbana				Rural			
		Federal	Estadual	Municipal	Privada	Federal	Estadual	Municipal	Privada
2007	20	-	2	5	-	-	-	13	-
2008	20	-	2	5	-	-	-	13	-
2009	19	-	2	4	-	-	-	13	-
2010	19	-	1	5	-	-	-	13	-

Fontes: SEC, MEC/Inep.

3.3.2.2 Matrícula inicial no ensino fundamental, por localização e dependência administrativa, no município de Muniz Ferreira, no estado da Bahia – 2007-2010

Ano	Matrícula Inicial								
	Total	Urbana				Rural			
		Federal	Estadual	Municipal	Privada	Federal	Estadual	Municipal	Privada
2007	1.285	-	328	572	-	-	-	385	-
2008	1.149	-	309	517	-	-	-	323	-
2009	1.178	-	281	581	-	-	-	316	-
2010	1.067	-	180	622	-	-	-	265	-

Fontes: SEC, MEC/Inep.

Nota: O mesmo aluno pode ter mais de uma matrícula.

3.3.2.3 Funções docentes no ensino fundamental, por localização e dependência administrativa, no município de Muniz Ferreira, no estado da Bahia – 2007-2010

Ano	Funções Docentes								
	Total	Urbana				Rural			
		Federal	Estadual	Municipal	Privada	Federal	Estadual	Municipal	Privada
2007	73	-	16	31	-	-	-	26	-
2008	64	-	14	26	-	-	-	24	-
2009	70	-	13	34	-	-	-	23	-
2010	67	-	8	38	-	-	-	21	-

Fontes: SEC, MEC/Inep.

Nota: Em função docente está contabilizada a atuação do professor em cada etapa de ensino, que pode ocorrer em mais de uma unidade escolar, em mais de uma dependência administrativa e em mais de uma localização ou município.

3.3.3 Ensino médio

3.3.3.1 Estabelecimentos com ensino médio, por localização e dependência administrativa, no município de Muniz Ferreira, no estado da Bahia – 2007-2010

Ano	Estabelecimentos								
	Total	Urbana				Rural			
		Federal	Estadual	Municipal	Privada	Federal	Estadual	Municipal	Privada
2007	1	-	1	-	-	-	-	-	-
2008	1	-	1	-	-	-	-	-	-
2009	1	-	1	-	-	-	-	-	-
2010	1	-	1	-	-	-	-	-	-

Fontes: SEC, MEC/Inep.

3.3.3.2 Matrícula inicial no ensino médio, por localização e dependência administrativa, no município de Muniz Ferreira, no estado da Bahia – 2007-2010

Ano	Matrícula Inicial								
	Total	Urbana				Rural			
		Federal	Estadual	Municipal	Privada	Federal	Estadual	Municipal	Privada
2007	270	-	270	-	-	-	-	-	-
2008	207	-	207	-	-	-	-	-	-
2009	256	-	256	-	-	-	-	-	-
2010	259	-	259	-	-	-	-	-	-

Fontes: SEC, MEC/Inep.

Nota: O mesmo aluno pode ter mais de uma matrícula.

3.3.3.3 Funções docentes no ensino médio, por localização e dependência administrativa, no município de Muniz Ferreira, no estado da Bahia – 2007-2010

Ano	Funções Docentes								
	Total	Urbana				Rural			
		Federal	Estadual	Municipal	Privada	Federal	Estadual	Municipal	Privada
2007	12	-	12	-	-	-	-	-	-
2008	10	-	10	-	-	-	-	-	-
2009	11	-	11	-	-	-	-	-	-
2010	12	-	12	-	-	-	-	-	-

Fontes: SEC, MEC/Inep.

Nota: Em função docente está contabilizada a atuação do professor em cada etapa de ensino, que pode ocorrer em mais de uma unidade escolar, em mais de uma dependência administrativa e em mais de uma localização ou município.



3.3.4 Educação de jovens e adultos

3.3.4.1 Estabelecimentos com educação de jovens e adultos, por localização e dependência administrativa, no município de Muniz Ferreira, no estado da Bahia – 2007-2010

Ano	Estabelecimentos								
	Total	Urbana				Rural			
		Federal	Estadual	Municipal	Privada	Federal	Estadual	Municipal	Privada
2007	5	-	2	3	-	-	-	-	-
2008	5	-	2	3	-	-	-	-	-
2009	3	-	2	1	-	-	-	-	-
2010	5	-	1	3	-	-	-	1	-

Fontes: SEC, MEC/Inep.

3.3.4.2 Matrícula inicial na educação de jovens e adultos, por localização e dependência administrativa, no município de Muniz Ferreira, no estado da Bahia – 2007-2010

Ano	Matrícula Inicial								
	Total	Urbana				Rural			
		Federal	Estadual	Municipal	Privada	Federal	Estadual	Municipal	Privada
2007	346	-	227	119	-	-	-	-	-
2008	385	-	241	144	-	-	-	-	-
2009	237	-	166	71	-	-	-	-	-
2010	260	-	103	140	-	-	-	17	-

Fontes: SEC, MEC/Inep.

Nota: O mesmo aluno pode ter mais de uma matrícula.

3.3.4.3 Funções docentes na educação de jovens e adultos, por localização e dependência administrativa, no município de Muniz Ferreira, no estado da Bahia – 2007-2010

Ano	Funções Docentes								
	Total	Urbana				Rural			
		Federal	Estadual	Municipal	Privada	Federal	Estadual	Municipal	Privada
2007	16	-	11	5	-	-	-	-	-
2008	20	-	13	7	-	-	-	-	-
2009	14	-	9	5	-	-	-	-	-
2010	16	-	6	9	-	-	-	1	-

Fontes: SEC, MEC/Inep.

Nota: Em função docente está contabilizada a atuação do professor em cada etapa de ensino, que pode ocorrer em mais de uma unidade escolar, em mais de uma dependência administrativa e em mais de uma localização ou município.

3.3.5 Educação Superior

3.3.5.1 Instituições de educação superior, segundo a dependência administrativa, no município de Muniz Ferreira, no estado da Bahia – 2007-2010

Ano	Total	Instituições			
		Federal	Estadual	Municipal	Privada
2007	-	-	-	-	-
2008	-	-	-	-	-
2009	-	-	-	-	-
2010	-	-	-	-	-

Fonte: MEC/Inep.

3.3.5.2 Matrícula na educação superior, segundo a dependência administrativa, no município de Muniz Ferreira, no estado da Bahia – 2007-2010

Ano	Total	Matrícula			
		Federal	Estadual	Municipal	Privada
2007	-	-	-	-	-
2008	-	-	-	-	-
2009	-	-	-	-	-
2010	-	-	-	-	-

Fonte: MEC/Inep.

Nota: A partir de 2008 inclui os cursos de graduação à distância.

3.3.5.3 Concluintes da educação superior, segundo a dependência administrativa, no município de Muniz Ferreira, no estado da Bahia – 2007-2010

Ano	Total	Concluintes			
		Federal	Estadual	Municipal	Privada
2007	-	-	-	-	-
2008	-	-	-	-	-
2009	-	-	-	-	-
2010	-	-	-	-	-

Fonte: MEC/Inep.

Nota: A partir de 2008 inclui os cursos de graduação à distância.

3.4 Saúde
3.4.1 Hospitais conveniados com o SUS, segundo a esfera administrativa e leitos, no município de Muniz Ferreira, no estado da Bahia – 2007-2010

Ano	Hospitais Segundo Esfera Administrativa					Leitos	
	Total	Federal	Estadual	Municipal	Privada	Existentes	SUS
2007	-	-	-	-	-	-	-
2008	-	-	-	-	-	-	-
2009	-	-	-	-	-	-	-
2010	-	-	-	-	-	-	-

Fontes: Datasus-CNES, Sesab/Suvisa/DIS.



3.4.2 Servidores estaduais da área de saúde, segundo o tipo de ocupação, no município de Muniz Ferreira, no estado da Bahia – 2007-2010

Tipo de Ocupação	2007	2008	2009	2010
Total	5	5	5	7
Agente serviços de saúde	-	-	-	1
Assistente social	-	-	-	-
Atendente de enfermagem	2	2	2	1
Atendente rural	-	-	-	-
Auxiliar de enfermagem	1	1	1	1
Auxiliar serviços de saúde/Atendente rural	-	-	-	-
Enfermeiro	-	-	-	-
Farmacêutico	-	-	-	-
Fisioterapeuta	-	-	-	-
Médico	1	1	1	4
Nutricionista	-	-	-	-
Odontólogo	1	1	1	-
Técnico em patologia clínica	-	-	-	-
Técnico em radiologia	-	-	-	-
Outras ocupações	-	-	-	-

Fonte: Sesab.

3.4.3 Óbitos, por grupo de causas, no município de Muniz Ferreira, no estado da Bahia – 2007-2010

Grupo de Causas	2007	2008	2009	2010
Total	34	34	32	37
Algumas afecções originadas no período perinatal	1	-	1	3
Algumas doenças infecciosas e parasitárias	3	4	1	-
Causas externas de morbidade e mortalidade	1	6	3	3
Doenças da pele e tecido subcutâneo	-	-	-	-
Doenças do aparelho circulatório	14	8	14	13
Doenças do aparelho digestivo	5	4	1	1
Doenças do aparelho geniturinário	-	-	-	-
Doenças do aparelho respiratório	-	2	1	4
Doenças do olho e anexos	-	-	-	-
Doenças do ouvido e da apófise mastóide	-	-	-	-
Doenças do sangue e dos órgãos hematopoéticos e alguns transtornos imunitários	-	-	-	1
Doenças do sistema nervoso	-	-	-	-
Doenças do sistema osteomuscular e do tecido conjuntivo	-	2	-	-
Doenças endócrinas, nutricionais e metabólicas	5	1	1	4
Gravidez, parto e puerpério	-	-	-	-
Malformações congênitas, deformidades e anomalias cromossômicas	-	-	1	2
Neoplasias (tumores)	2	-	3	3
Síntomas, sinais e achados anormais de exames clínicos e de laboratório não classificados em outro item (causas mal definidas)	3	6	6	3
Transtornos mentais e comportamentais	-	1	-	-

Fontes: Sesab/Suvisa/DIS, MS-SIM.

3.4.4 Óbitos, por faixa etária, no município de Muniz Ferreira, no estado da Bahia – 2007-2010

Ano	Faixa Etária						
	Total	< 1 Ano	1 a 4	5 a 14	15 a 49	≥ 50 anos	Idade Ignorada
2007	34	1	-	-	5	27	1
2008	34	-	-	-	11	23	-
2009	32	1	-	-	5	26	-
2010	37	4	3	-	5	25	-

Fontes: Sesab/Suvisa/DIS, MS-SIM.

3.4.5 Casos de algumas doenças transmissíveis, de notificação obrigatória, independentes de confirmação, no município de Muniz Ferreira, no estado da Bahia – 2007-2010

Doenças Transmissíveis	2007	2008	2009	2010
Total	2	7	6	9
Chagas aguda	-	-	-	-
Coqueluche	-	-	-	-
Dengue	1	-	1	3
Difteria	-	-	-	-
Doenças exantemáticas ⁽¹⁾	-	-
Esquistossomose ⁽²⁾	-	-
Febre tifóide	-	-	-	-
Hanseníase ⁽³⁾	-	-	-	-
Hepatite viral	-	1	2	1
Leishmaniose tegumentar ⁽³⁾	-	1	-	2
Leishmaniose visceral	-	1	-	-
Leptospirose	-	-	-	-
Malária	-	-	-	-
Meningites	-	-	2	-
Paralisia flácida	-	-	-	-
Tétano acidental	-	-	-	-
Tétano neonatal	-	-	-	-
Tuberculose extra-pulmonar	-	-	-	-
Tuberculose pulmonar	1	4	1	3

Fontes: Sesab/Suvisa/DIS, MS-Sinan.

Nota: Para 2007, dados processados em 02-04-2009; para 2008, em 20-11-2009, para 2009, em 06-08-2010 e para 2010, em 26.01.2012.

(1) Casos suspeitos de sarampo e rubéola sem confirmação.

(2) Casos confirmados.

(3) Casos notificados em área não endêmica.

3.4.6 Casos de algumas doenças sexualmente transmissíveis, de notificação obrigatória, independentes de confirmação, no município de Muniz Ferreira, no estado da Bahia – 2007-2010

Ano	Aids ⁽¹⁾	Condiloma Acuminado	Herpes Genital	Sífilis		
				Congênita	Em Adulto	Gestante
2007	-	2	-	-	-	-
2008	-	1	-	-	-	-
2009	1	-	-	-	-	-
2010	1	-	1	1	1	1

Fontes: Sesab/Suvisa/DIS, MS-Sinan.

Nota: Para 2007, dados processados em 02-04-2009; para 2008, em 20-11-2009, para 2009, em 06-08-2010 e para 2010, em 26.01.2012.

(1) Casos confirmados.



3.5 Índice de Desenvolvimento Social

3.5.1 Índice de Desenvolvimento Social, segundo seus componentes, no município de Muniz Ferreira, no estado da Bahia – 2002, 2004, 2006

Ano	INS	Classificação ⁽¹⁾	INE	Classificação ⁽¹⁾	ISB	Classificação ⁽¹⁾	IRMCH	Classificação ⁽¹⁾	IDS	Classificação ⁽¹⁾
2002	5.014,62	150º	5.075,01	47º	4.986,58	200º	4.932,62	335º	5.001,95	159º
2004	5.015,25	153º	4.965,68	305º	4.977,46	217º	4.932,62	335º	4.972,66	280º
2006	5.000,89	201º	4.928,72	376º	4.969,55	245º	4.932,62	335º	4.957,86	341º

Fonte: SEI.

Notas: INS – Índice do Nível de Saúde.

INE – Índice do Nível de Educação.

ISB – Índice dos Serviços Básicos.

IRMCH – Índice de Renda Média dos Chefes de Família.

IDS – Índice de Desenvolvimento Social.

(1) Posição em relação aos demais municípios do Estado.

3.5.2 Situação do Programa Bolsa Família no município de Muniz Ferreira, no estado da Bahia – 2010/2012

Dados Gerais	Quantidade	Período
População total do município	7.317	2010
Total de famílias cadastradas ⁽¹⁾	1.785	jun/12
Número de famílias beneficiárias do Programa Bolsa Família	1.371	set/12

Fontes: MDS, IBGE.

(1) O total de famílias cadastradas poderá, conforme a legislação do CadÚnico, incluir famílias que tenham renda familiar per capita maior que meio salário mínimo. Isso explica a possível diferença de valores entre o total de famílias cadastradas.

4 Transporte

4.1 Veículos registrados, por tipo, no município de Muniz Ferreira, no estado da Bahia 2008-2011

Ano	Automóvel	Caminhão	Camioneta	Micro-ônibus	Moto	Ônibus	Outros
2008	236	33	73	57	198	5	7
2009	267	33	75	55	235	3	9
2010	300	33	86	55	286	4	12
2011	331	39	94	52	332	5	14

Fonte: Detran.

5 Serviços Básicos

5.1 Energia Elétrica

5.1.1 Consumidores de energia elétrica, por classe, no município de Muniz Ferreira, no estado da Bahia 2008-2011

Ano	Residencial	Industrial	Comercial	Rural	Serviços e Poderes Públicos	Outros ⁽¹⁾	Total
2008	1.938	6	72	288	52	-	2.356
2009	2.041	6	74	288	55	-	2.464
2010	2.156	7	75	299	59	-	2.596
2011	2.224	7	69	308	63	-	2.671

Fonte: Coelba.

(1) Consumidores próprios dos sistemas Coelba.

5.1.2 Consumo de energia elétrica, por classe, no município de Muniz Ferreira, no estado da Bahia 2008-2011

(KWh)

Ano	Residencial	Industrial	Comercial	Rural	Serviços e Poderes Públicos	Outros ⁽¹⁾	Total
2008	1.410.880	16.973	178.262	351.087	870.332	-	2.827.534
2009	1.657.605	18.208	214.251	409.497	737.784	-	3.037.345
2010	1.816.701	17.281	218.260	432.282	838.132	-	3.322.656
2011	1.857.898	26.537	225.998	442.906	958.334	-	3.511.673

Fonte: Coelba.

(1) Consumo próprio dos sistemas Coelba.

5.2 Abastecimento d'Água

5.2.1 Ligações, economias e volume de água faturado no município de Muniz Ferreira, no estado da Bahia 2007-2010

Ano	Ligações	Economias	Volume (m ³)
2007	768	787	113.816
2008	807	828	119.549
2009	843	865	121.164
2010	890	915	125.074

Fonte: Embasa.

5.3 Correios

5.3.1 Agências de correios e unidades operacionais de atendimento no município de Muniz Ferreira, no estado da Bahia – 2007-2010

Ano	Total	Agência de Correio	Agência de Correio Comunitária	Agência de Correio Franqueada	Caixa de Coleta	Posto de Venda de Selo	Outros
2007	2	1	-	-	1	-	-
2008	2	1	-	-	1	-	-
2009	2	1	-	-	1	-	-
2010	2	1	-	-	1	-	-

Fonte: EBCT.



5.4 Bancos

5.4.1 Distribuição de agências bancárias no município de Muniz Ferreira, no estado da Bahia – 2007-2010

Ano	Natureza Administrativa	
	Federal	Particular
2007	-	-
2008	-	-
2009	-	-
2010	-	-

Fonte: Banco Central.

6 Informações Econômicas

6.1 Agropecuária

6.1.1 Produção, área colhida e rendimento médio dos principais produtos agrícolas no município de Muniz Ferreira, no estado da Bahia – 2007-2010

Produtos	2007			2008			2009			2010		
	Produção (t)	Área Colhida (ha)	Rendimento Médio (kg/ha)	Produção (t)	Área Colhida (ha)	Rendimento Médio (kg/ha)	Produção (t)	Área Colhida (ha)	Rendimento Médio (kg/ha)	Produção (t)	Área Colhida (ha)	Rendimento Médio (kg/ha)
Abacaxi ⁽¹⁾	200	10	20.000	200	10	20.000	190	10	19.000	120	8	15.000
Amendoim (em casca)	15	15	1.000	15	15	1.000	15	15	1.000	18	18	1.000
Banana	3.150	210	15.000	3.150	210	15.000	3.108	210	14.800	3.300	220	15.000
Batata-doce	20	5	4.000	30	5	6.000	-	-	-	-	-	-
Cacau (em amêndoa)	20	34	588	15	27	556	19	29	655	27	45	600
Cana-de-açúcar	15.000	250	60.000	15.000	250	60.000	14.500	250	58.000	14.300	260	55.000
Coco-da-baía ⁽¹⁾	20	5	4.000	20	5	4.000	20	5	4.000	72	18	4.000
Dendê (coco)	240	50	4.800	240	50	4.800	235	50	4.700	225	50	4.500
Feijão (em grão)	12	15	800	25	35	714	18	29	621	20	28	714
Laranja	700	35	20.000	600	30	20.000	600	30	20.000	640	32	20.000
Limão	54	3	18.000	54	3	18.000	-	-	-	-	-	-
Mandioca	9.600	480	20.000	9.600	480	20.000	6.000	400	15.000	5.550	370	15.000
Maracujá	140	10	14.000	140	10	14.000	138	10	13.800	96	8	12.000
Milho (em grão)	9	10	900	27	30	900	20	25	800	22	27	815

Fonte: IBGE-PAM.

(1) Quantidade produzida em mil frutos e rendimento médio em frutos por hectare.

6.1.2 Efetivo dos principais rebanhos no município de Muniz Ferreira, no estado da Bahia – 2007-2010

Tipo de Rebanho	Efetivo (cabeças)			
	2007	2008	2009	2010
Asininos	232	220	220	210
Bovinos	6.530	5.456	5.225	6.260
Equinos	642	655	650	660
Galinhas	6.200	5.890	5.660	5.545
Galos, frangas, frangos e pintos	7.800	7.310	7.005	6.735
Muare	275	290	280	291
Ovinos	70	60	76	80
Suínos	1.650	1.580	1.540	1.460

Fonte: IBGE-PPM.

6.1.3 Produção dos principais produtos de origem animal no município de Muniz Ferreira, no estado da Bahia – 2007-2010

Produto	2007	2008	2009	2010
Leite (mil litros)	292	178	303	360
Ovos de galinha (mil dúzias)	26	24	25	22

Fonte: IBGE-PPM.

6.1.4 Financiamentos concedidos a produtores e cooperativas, por atividade e finalidade, no município de Muniz Ferreira, no estado da Bahia – 2008-2011

Ano/Atividade	Custeio		Investimento		Comercialização		Total	
	Contrato	Valor (R\$ 1,00)	Contrato	Valor (R\$ 1,00)	Contrato	Valor (R\$1,00)	Contrato	Valor (R\$ 1,00)
2008								
Agrícola	79	39.475,51	109	167.463,45	-	0,00	188	206.938,96
Pecuária	9	21.260,00	30	22.779,46	-	0,00	39	44.039,46
2009								
Agrícola	-	0,00	6	31.177,22	-	0,00	6	31.177,22
Pecuária	52	59.460,00	119	168.050,00	-	0,00	171	227.510,00
2010								
Agrícola	11	5.480,00	22	38.687,16	-	0,00	33	44.167,16
Pecuária	29	112.571,67	218	459.218,55	-	0,00	247	571.790,22
2011								
Agrícola	-	0,00	8	16.409,51	-	0,00	8	16.409,51
Pecuária	18	55.191,67	66	301.689,00	-	0,00	84	356.880,67

Fonte: Banco Central.



6.2 PIB Municipal

6.2.1 Valor Adicionado, PIB e PIB per capita a preços correntes no município de Muniz Ferreira, no estado da Bahia – 2006-2009

Ano	Valor Adicionado (R\$ milhões)			Valor Adicionado APU ⁽²⁾ (R\$ milhões)	Impostos Sobre Produtos (R\$ milhões)	PIB (R\$ milhões)	PIB Per Capita (R\$ 1,00)
	Aropecuária	Indústria	Serviços ⁽¹⁾				
2006	4,13	2,31	11,95	6,80	0,70	19,09	2.570,65
2007	5,34	1,76	13,22	7,49	0,68	20,99	3.004,78
2008	4,79	1,90	14,18	7,99	0,73	21,60	2.993,55
2009 ⁽³⁾	3,55	2,33	18,82	10,66	1,83	26,53	3.666,90

Fontes: SEI, IBGE.

(1) Inclui APU.

(2) Administração Pública (atividades governamentais).

(3) Dados sujeitos a retificações.

6.3 Finanças Públicas

6.3.1 Arrecadação municipal, estadual e transferências constitucionais no município de Muniz Ferreira, no estado da Bahia – 2007-2010

(R\$1,00)

Ano	Municipal ⁽¹⁾			Estadual				Transferências	
	IPTU	ISS	Total	ICMS	IPVA	ITD	Total	Estado	União
2007	0,00	0,00	0,00	9.295,33	77.043,50	7.875,00	94.213,83	722.534,95	2.981.100,38
2008	749,94	87.972,23	88.722,17	16.546,79	109.955,50	0,00	126.502,29	846.071,70	3.969.378,24
2009	15.992,18	897.289,22	913.281,40	25.389,94	88.087,91	0,00	113.477,85	803.345,69	3.708.206,09
2010	11.904,88	635.030,98	646.935,86	53.422,74	99.959,23	0,00	153.381,97	952.786,97	3.981.248,20

Fontes: STN, Sefaz-BA.

(1) Dados do Finanças do Brasil-Finbra.

6.4 Índice de Desenvolvimento Econômico

6.4.1 Índice de Desenvolvimento Econômico, segundo seus componentes, no município de Muniz Ferreira, no estado da Bahia – 2002, 2004, 2006

Ano	INF	Classificação ⁽¹⁾	IQM	Classificação ⁽¹⁾	IPM	Classificação ⁽¹⁾	IDE	Classificação ⁽¹⁾
2002	4.986,23	369º	4.991,36	291º	4.982,73	390º	4.986,77	382º
2004	4.985,79	370º	4.991,27	256º	4.983,44	389º	4.986,83	374º
2006	4.942,71	331º	4.980,06	243º	4.984,14	394º	4.968,94	325º

Fonte: SEI.

Notas: INF – Índice de Infraestrutura.

IQM – Índice de Qualificação da Mão de Obra.

IPM – Índice do Produto Municipal.

IDE – Índice de Desenvolvimento Econômico.

(1) Posição em relação aos demais municípios do Estado.

7 Justiça Eleitoral

7.1 Eleitorado e abstenção nas eleições no município de Muniz Ferreira, no estado da Bahia – 2010

Especificação	Dados Gerais
Eleitorado	6.523
Abstenção - 1º turno %	17,14
Abstenção - 2º turno %	23,26

Fonte: TSE.

7.2 Resultado das eleições para presidente e governador no município de Muniz Ferreira, no estado da Bahia – 2010

Cargos/Partidos	Votos		Situação
	Nominais	% Votos Válidos	
Presidente - 2º turno			
PT	3.701	77,10	Eleito
PSDB	1.099	22,90	Não eleito
Governador - 1º turno			
PT	3.211	66,84	Eleito
DEM	818	17,03	Não eleito
Outros	775	16,13	Não eleito

Fonte: TSE.

7.3 Resultado das eleições para prefeito no município de Muniz Ferreira, no estado da Bahia – 2008

Cargo/Partidos	Votos		Situação
	Nominais	% Votos Válidos	
Prefeito - 1º turno			
PR	2.781	50,90	Eleito
DEM	2.683	49,10	Não eleito

Fonte: TSE.

Muritiba



Foto: Lourival Custódio



MURITIBA

TERRITÓRIO DE IDENTIDADE

RECÔNCAVO

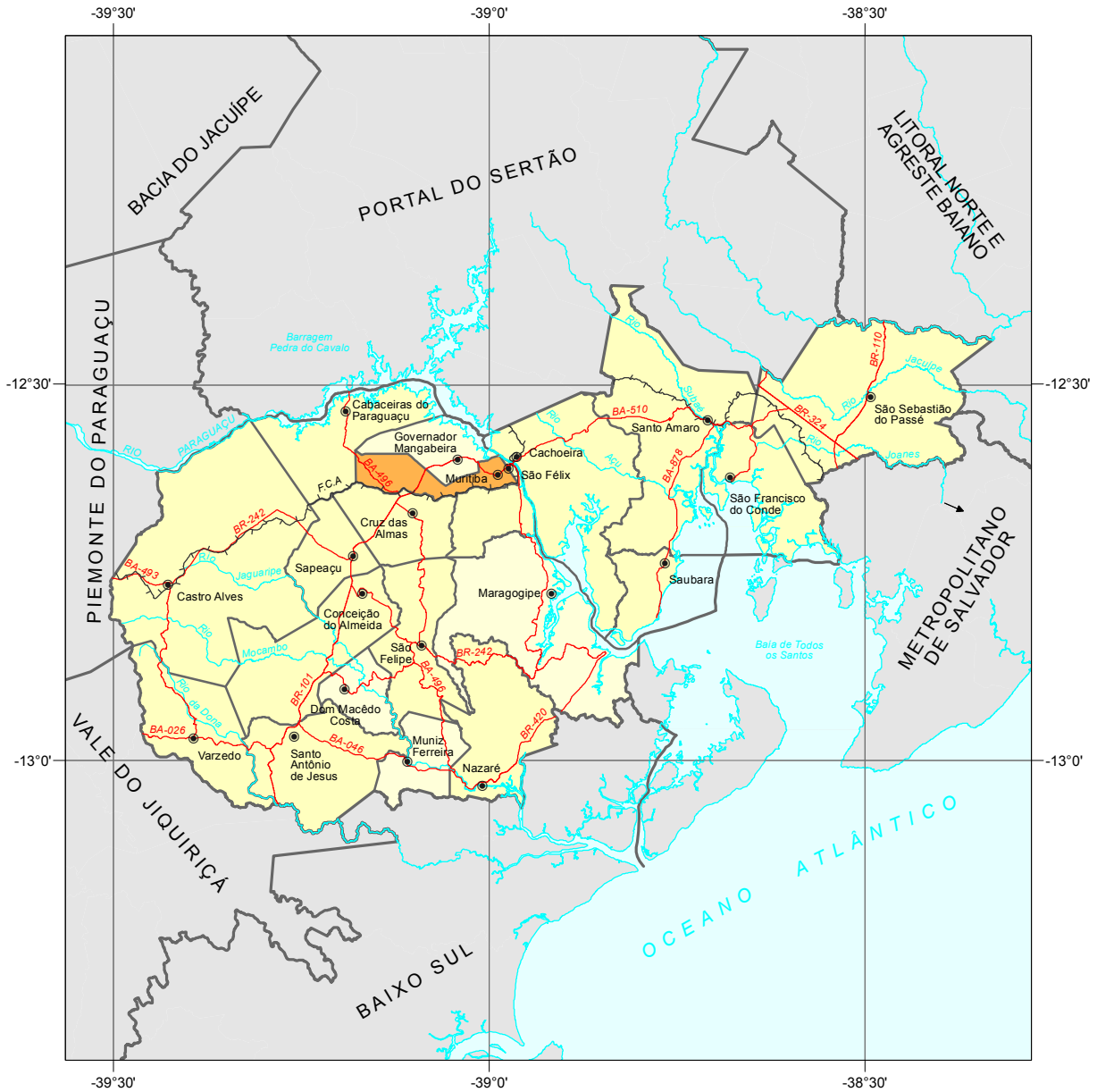

Fonte: Bahia (2012), SEI (2010).



 Município em destaque

ESCALA: 1:1.000.000



1 Informações Gerais

1.1 Regionalização

Mesorregião Geográfica: Metropolitana de Salvador

Microrregião Geográfica: 20. Santo Antônio de Jesus

Região Econômica: 03. Recôncavo Sul

Região Administrativa: 31. Cruz das Almas

Eixo de Desenvolvimento: Grande Recôncavo

Território de Identidade: 21. Recôncavo

1.2 Legislação Político/Administrativa

Lei de Criação: nº 1.349 de 08/08/1919. Publicada no DOE de 12/08/1919

Lei Vigente: nº 628 de 30/12/1953. Publicada no DOE de 10/02/1954

Outras Leis de Referência: Cabaceiras do Paraguaçu nº 5.010 de 13/06/1989. Publicada no DOE de 14/06/1989; Governador Mangabeira nº 9.386 de 12/01/2005. Publicada no DOE de 13/01/2005; Cruz das Almas nº 628 de 30/12/1953. Publicada no DOE de 11/02/1954; e São Félix nº 628 de 30/12/1953. Publicada no DOE de 17/02/1954

Município de Origem: São Félix

Distritos: Muritiba (sede) e Itaporã

Limites Intermunicipais: Cabaceiras do Paraguaçu, Cruz das Almas, Governador Mangabeira e São Félix

2 Informações Geográficas

2.1 Indicadores Geográficos

2.1.1 Área, coordenadas geográficas, altitude e distância da capital

Área (Km ²)	Coordenadas Geográficas		Altitude (m)	Distância da Capital (Km)
	Latitude Sul	Longitude Oeste		
89,30	-12°37'35"	38°59'24"	213	116

Fontes: IBGE (2010), Derba (2007).

2.2 Recursos Naturais

2.2.1 Clima

Tipo Climático: **Úmido a Subúmido**

Temperatura média anual (°C): **23,4**

Período chuvoso: **abril a agosto**

Pluviosidade anual (mm): **1173,9**

2.2.2 Solo

Latossolos, Alissolos e Chernossolos

2.2.3 Vegetação

Floresta Estacional Decidual e Floresta Estacional Semidecidual

2.2.4 Geomorfologia

Tabuleiros Interioranos e Tabuleiros Pré-Litorâneos

2.2.5 Geologia

Depósitos Eluvionares e Coluvionares e Gnaisses Charnokíticos

2.2.6 Ocorrências minerais

Grafita¹

2.2.7 Hidrografia

Bacia hidrográfica: **Bacia do Rio Paraguaçu**

Rio(s) principal(is): **Riacho Alegre, Rio Capivari e Riacho Traíras**

Áreas irrigadas: -

Espelhos d' água: **Barragem de Pedra do Cavalo**

2.3 Área Especial

2.3.1 Unidades de conservação

APA do Lago de Pedra do Cavalo

2.3.2 Projetos de assentamento de reforma agrária -

2.3.3 Projetos cédula da terra -

2.3.4 Projetos crédito fundiário e combate à pobreza rural -

¹ Recurso mineral sem exploração

3 Características Demográficas e Sociais

3.1 Demografia

3.1.1 População, área e densidade demográfica do município de Curitiba, no estado da Bahia – 2000/2010

Ano	População	Área (km ²)	Densidade Demográfica (hab/km ²)
2000	30.644	110,56	277,17
2010	28.899	89,30	323,58

Fonte: IBGE-Censo Demográfico.

3.1.2 População, por situação de domicílio, no município de Curitiba, no estado da Bahia – 2010

Situação de Domicílio	População
Total	28.899
Urbana	18.040
Rural	10.859

Fonte: IBGE-Censo Demográfico.

3.1.3 População, por sexo, no município de Curitiba, no estado da Bahia – 2010

Sexo	População
Total	28.899
Homens	13.726
Mulheres	15.173

Fonte: IBGE-Censo Demográfico.

3.1.4 Domicílios, por espécie, no município de Curitiba, no estado da Bahia – 2010

Espécie	Domicílios
Total geral	10.099
Particulares	10.092
Ocupados	8.322
Não ocupados	1.770
Fechado	-
Uso ocasional	514
Vago	1.256
Coletivos	7
Com morador	1
Sem morador	6

Fonte: IBGE-Censo Demográfico.

3.2 Pessoal Ocupado

3.2.1 Pessoal ocupado no mercado formal de trabalho, por setor de atividade econômica, no município de Muritiba, no estado da Bahia – 2007-2010

Setor de Atividade	2007	2008	2009	2010
Extrativa mineral	3	2	3	4
Indústria de transformação	17	23	95	103
Serviços industriais de utilidade pública	-	-	-	-
Construção civil	5	92	71	147
Comércio	385	367	399	392
Serviços	196	188	288	278
Administração pública	757	766	898	828
Agropecuária, extrativa vegetal, caça e pesca	109	65	66	104

Fonte: Ministério do Trabalho-RAIS.

3.2.2 Grau de instrução do pessoal ocupado no mercado formal de trabalho, no município de Muritiba, no estado da Bahia – 2007-2010

Grau de Instrução	2007	2008	2009	2010
Analfabeto	11	9	10	8
Até o 5º ano incompleto do ensino fundamental	89	69	92	86
5º ano completo do ensino fundamental	114	84	105	130
Do 6º ao 9º ano incompleto do ensino fundamental	122	119	103	123
Ensino fundamental completo	141	127	148	127
Ensino médio incompleto	152	163	172	159
Ensino médio completo	725	793	1.018	991
Educação superior incompleta	28	23	43	38
Educação superior completa	89	115	128	191
Mestrado completo	1	-	-	1
Doutorado completo	-	1	1	2

Fonte: Ministério do Trabalho-RAIS.

3.3 Educação

3.3.1 Educação infantil

3.3.1.1 Estabelecimentos com educação infantil, por localização e dependência administrativa, no município de Muritiba, no estado da Bahia – 2007-2010

Ano	Estabelecimentos								
	Total	Urbana				Rural			
		Federal	Estadual	Municipal	Privada	Federal	Estadual	Municipal	Privada
2007	20	-	-	4	3	-	-	13	-
2008	19	-	-	4	4	-	-	11	-
2009	22	-	-	4	4	-	-	14	-
2010	20	-	-	4	3	-	-	13	-

Fontes: SEC, MEC/Inep.

3.3.1.2 Matrícula inicial na educação infantil, por localização e dependência administrativa, no município de Curitiba, no estado da Bahia – 2007-2010

Ano	Matrícula Inicial								
	Total	Urbana				Rural			
		Federal	Estadual	Municipal	Privada	Federal	Estadual	Municipal	Privada
2007	1.631	-	-	630	200	-	-	801	-
2008	1.008	-	-	404	200	-	-	404	-
2009	1.634	-	-	509	242	-	-	883	-
2010	1.066	-	-	331	171	-	-	564	-

Fontes: SEC, MEC/Inep.

Nota: O mesmo aluno pode ter mais de uma matrícula.

3.3.1.3 Funções docentes na educação infantil, por localização e dependência administrativa, no município de Curitiba, no estado da Bahia – 2007-2010

Ano	Funções Docentes								
	Total	Urbana				Rural			
		Federal	Estadual	Municipal	Privada	Federal	Estadual	Municipal	Privada
2007	47	-	-	16	8	-	-	23	-
2008	45	-	-	19	9	-	-	17	-
2009	87	-	-	24	9	-	-	54	-
2010	52	-	-	17	8	-	-	27	-

Fontes: SEC, MEC/Inep.

Nota: Em função docente está contabilizada a atuação do professor em cada etapa de ensino, que pode ocorrer em mais de uma unidade escolar, em mais de uma dependência administrativa e em mais de uma localização ou município.

3.3.2 Ensino fundamental

3.3.2.1 Estabelecimentos com ensino fundamental, por localização e dependência administrativa, no município de Curitiba, no estado da Bahia – 2007-2010

Ano	Estabelecimentos								
	Total	Urbana				Rural			
		Federal	Estadual	Municipal	Privada	Federal	Estadual	Municipal	Privada
2007	27	-	2	5	5	-	-	15	-
2008	29	-	1	6	5	-	-	17	-
2009	28	-	1	6	5	-	-	16	-
2010	28	-	1	6	4	-	-	17	-

Fontes: SEC, MEC/Inep.

3.3.2.2 Matrícula inicial no ensino fundamental, por localização e dependência administrativa, no município de Curitiba, no estado da Bahia – 2007-2010

Ano	Matrícula Inicial								
	Total	Urbana				Rural			
		Federal	Estadual	Municipal	Privada	Federal	Estadual	Municipal	Privada
2007	4.882	-	342	1.501	640	-	-	2.399	-
2008	5.653	-	361	1.682	720	-	-	2.890	-
2009	4.764	-	405	1.576	762	-	-	2.021	-
2010	4.646	-	359	1.508	673	-	-	2.106	-

Fontes: SEC, MEC/Inep.

Nota: O mesmo aluno pode ter mais de uma matrícula.

3.3.2.3 Funções docentes no ensino fundamental, por localização e dependência administrativa, no município de Muritiba, no estado da Bahia – 2007-2010

Ano	Funções Docentes								
	Total	Urbana				Rural			
		Federal	Estadual	Municipal	Privada	Federal	Estadual	Municipal	Privada
2007	127	-	21	20	37	-	-	49	-
2008	201	-	14	40	45	-	-	102	-
2009	229	-	14	59	42	-	-	114	-
2010	233	-	15	74	39	-	-	105	-

Fontes: SEC, MEC/Inep.

Nota: Em função docente está contabilizada a atuação do professor em cada etapa de ensino, que pode ocorrer em mais de uma unidade escolar, em mais de uma dependência administrativa e em mais de uma localização ou município.

3.3.3 Ensino médio

3.3.3.1 Estabelecimentos com ensino médio, por localização e dependência administrativa, no município de Muritiba, no estado da Bahia – 2007-2010

Ano	Estabelecimentos								
	Total	Urbana				Rural			
		Federal	Estadual	Municipal	Privada	Federal	Estadual	Municipal	Privada
2007	4	-	1	-	2	-	1	-	-
2008	3	-	1	-	1	-	1	-	-
2009	3	-	1	-	1	-	1	-	-
2010	3	-	1	-	1	-	1	-	-

Fontes: SEC, MEC/Inep.

3.3.3.2 Matrícula inicial no ensino médio, por localização e dependência administrativa, no município de Muritiba, no estado da Bahia – 2007-2010

Ano	Matrícula Inicial								
	Total	Urbana				Rural			
		Federal	Estadual	Municipal	Privada	Federal	Estadual	Municipal	Privada
2007	1.580	-	889	-	179	-	512	-	-
2008	1.462	-	781	-	179	-	502	-	-
2009	1.415	-	727	-	204	-	484	-	-
2010	1.275	-	610	-	214	-	451	-	-

Fontes: SEC, MEC/Inep.

Nota: O mesmo aluno pode ter mais de uma matrícula.

3.3.3.3 Funções docentes no ensino médio, por localização e dependência administrativa, no município de Muritiba, no estado da Bahia – 2007-2010

Ano	Funções Docentes								
	Total	Urbana				Rural			
		Federal	Estadual	Municipal	Privada	Federal	Estadual	Municipal	Privada
2007	60	-	32	-	14	-	14	-	-
2008	60	-	30	-	13	-	17	-	-
2009	51	-	28	-	14	-	9	-	-
2010	52	-	20	-	14	-	18	-	-

Fontes: SEC, MEC/Inep.

Nota: Em função docente está contabilizada a atuação do professor em cada etapa de ensino, que pode ocorrer em mais de uma unidade escolar, em mais de uma dependência administrativa e em mais de uma localização ou município.

3.3.4 Educação de jovens e adultos

3.3.4.1 Estabelecimentos com educação de jovens e adultos, por localização e dependência administrativa, no município de Curitiba, no estado da Bahia – 2007-2010

Ano	Estabelecimentos								
	Total	Urbana				Rural			
		Federal	Estadual	Municipal	Privada	Federal	Estadual	Municipal	Privada
2007	2	-	1	1	-	-	-	-	-
2008	3	-	1	1	-	-	-	1	-
2009	7	-	1	3	-	-	-	3	-
2010	9	-	1	3	-	-	-	5	-

Fontes: SEC, MEC/Inep.

3.3.4.2 Matrícula inicial na educação de jovens e adultos, por localização e dependência administrativa, no município de Curitiba, no estado da Bahia – 2007-2010

Ano	Matrícula Inicial								
	Total	Urbana				Rural			
		Federal	Estadual	Municipal	Privada	Federal	Estadual	Municipal	Privada
2007	505	-	189	316	-	-	-	-	-
2008	450	-	161	275	-	-	-	14	-
2009	696	-	109	289	-	-	-	298	-
2010	862	-	141	367	-	-	-	354	-

Fontes: SEC, MEC/Inep.

Nota: O mesmo aluno pode ter mais de uma matrícula.

3.3.4.3 Funções docentes na educação de jovens e adultos, por localização e dependência administrativa, no município de Curitiba, no estado da Bahia – 2007-2010

Ano	Funções Docentes								
	Total	Urbana				Rural			
		Federal	Estadual	Municipal	Privada	Federal	Estadual	Municipal	Privada
2007	13	-	9	4	-	-	-	-	-
2008	16	-	8	7	-	-	-	1	-
2009	36	-	5	13	-	-	-	18	-
2010	48	-	10	16	-	-	-	22	-

Fontes: SEC, MEC/Inep.

Nota: Em função docente está contabilizada a atuação do professor em cada etapa de ensino, que pode ocorrer em mais de uma unidade escolar, em mais de uma dependência administrativa e em mais de uma localização ou município.

3.3.5 Educação Superior

3.3.5.1 Instituições de educação superior, segundo a dependência administrativa, no município de Curitiba, no estado da Bahia – 2007-2010

Ano	Total	Instituições			
		Federal	Estadual	Municipal	Privada
2007	1	-	1	-	-
2008	-	-	-	-	-
2009	-	-	-	-	-
2010	1	-	-	-	1

Fonte: MEC/Inep.

3.3.5.2 Matrícula na educação superior, segundo a dependência administrativa, no município de Muritiba, no estado da Bahia – 2007-2010

Ano	Total	Matrícula			
		Federal	Estadual	Municipal	Privada
2007	386	-	386	-	-
2008	-	-	-	-	-
2009	-	-	-	-	-
2010	56	-	-	-	56

Fonte: MEC/Inep.

Nota: A partir de 2008 inclui os cursos de graduação à distância.

3.3.5.3 Concluintes da educação superior, segundo a dependência administrativa, no município de Muritiba, no estado da Bahia – 2007-2010

Ano	Total	Concluintes			
		Federal	Estadual	Municipal	Privada
2007	386	-	386	-	-
2008	-	-	-	-	-
2009	-	-	-	-	-
2010	26	-	-	-	26

Fonte: MEC/Inep.

Nota: A partir de 2008 inclui os cursos de graduação à distância.

3.3.5.4 Matrícula e concluintes por áreas e cursos, no município de Muritiba, no estado da Bahia – 2007-2010

Áreas e cursos	Matrícula				Concluintes			
	2007	2008	2009	2010	2007	2008	2009	2010
Educação - formação de professor para a educação básica	-	-	-	-	-	-	-	-
Educação - pedagogia	386	-	-	56	386	-	-	26

Fonte: MEC/Inep.

Nota: A partir de 2008 inclui os cursos de graduação à distância.

3.4 Saúde

3.4.1 Hospitais conveniados com o SUS, segundo a esfera administrativa e leitos, no município de Muritiba, no estado da Bahia – 2007-2010

Ano	Hospitais Segundo Esfera Administrativa					Leitos	
	Total	Federal	Estadual	Municipal	Privada	Existentes	SUS
2007	2	-	-	1	1	41	41
2008	2	-	-	1	1	41	41
2009	2	-	-	1	1	41	41
2010	2	-	-	1	1	40	40

Fontes: Datasus-CNES, Sesab/Suvisa/DIS.

3.4.2 Servidores estaduais da área de saúde, segundo o tipo de ocupação, no município de Curitiba, no estado da Bahia – 2007-2010

Tipo de Ocupação	2007	2008	2009	2010
Total	11	11	11	5
Agente serviços de saúde	-	-	-	-
Assistente social	-	-	-	-
Atendente de enfermagem	1	1	1	-
Atendente rural	-	-	-	-
Auxiliar de enfermagem	3	3	3	2
Auxiliar serviços de saúde/Atendente rural	-	-	-	-
Enfermeiro	2	2	2	1
Farmacêutico	1	1	1	1
Fisioterapeuta	-	-	-	-
Médico	2	2	2	1
Nutricionista	-	-	-	-
Odontólogo	2	2	2	-
Técnico em patologia clínica	-	-	-	-
Técnico em radiologia	-	-	-	-
Outras ocupações	-	-	-	-

Fonte: Sesab.

3.4.3 Óbitos, por grupo de causas, no município de Curitiba, no estado da Bahia – 2007-2010

Grupo de Causas	2007	2008	2009	2010
Total	161	158	192	176
Algumas afecções originadas no período perinatal	3	-	7	3
Algumas doenças infecciosas e parasitárias	12	11	9	12
Causas externas de morbidade e mortalidade	13	12	16	17
Doenças da pele e tecido subcutâneo	-	-	-	-
Doenças do aparelho circulatório	60	56	68	65
Doenças do aparelho digestivo	6	9	10	11
Doenças do aparelho geniturinário	2	-	9	7
Doenças do aparelho respiratório	11	11	11	13
Doenças do olho e anexos	-	-	-	-
Doenças do ouvido e da apófise mastóide	-	-	-	-
Doenças do sangue e dos órgãos hematopoéticos e alguns transtornos imunitários	3	-	1	1
Doenças do sistema nervoso	2	3	1	1
Doenças do sistema osteomuscular e do tecido conjuntivo	-	1	-	1
Doenças endócrinas, nutricionais e metabólicas	16	15	25	18
Gravidez, parto e puerpério	-	-	-	-
Malformações congênitas, deformidades e anomalias cromossômicas	-	1	2	1
Neoplasias (tumores)	23	27	21	17
Síntomas, sinais e achados anormais de exames clínicos e de laboratório não classificados em outro item (causas mal definidas)	5	4	9	7
Transtornos mentais e comportamentais	5	8	3	2

Fontes: Sesab/Suvisa/DIS, MS-SIM.

3.4.4 Óbitos, por faixa etária, no município de Muritiba, no estado da Bahia – 2007-2010

Ano	Faixa Etária						
	Total	< 1 Ano	1 a 4	5 a 14	15 a 49	≥ 50 anos	Idade Ignorada
2007	161	4	2	1	21	133	-
2008	158	1	-	6	36	114	1
2009	192	8	3	2	35	144	-
2010	176	4	1	-	35	136	-

Fontes: Sesab/Suvisa/DIS, MS-SIM.

3.4.5 Casos de algumas doenças transmissíveis, de notificação obrigatória, independentes de confirmação, no município de Muritiba, no estado da Bahia – 2007-2010

Doenças Transmissíveis	2007	2008	2009	2010
Total	44	54	67	118
Chagas aguda	-	-	-	-
Coqueluche	-	1	-	-
Dengue	16	39	45	94
Difteria	-	-	-	-
Doenças exantemáticas ⁽¹⁾	10	4
Esquistossomose ⁽²⁾	-	-
Febre tifóide	-	-	-	-
Hanseníase ⁽³⁾	-	1	1	1
Hepatite viral	15	3	1	4
Leishmaniose tegumentar ⁽³⁾	-	-	1	-
Leishmaniose visceral	2	3	1	2
Leptospirose	1	-	-	-
Malária	2	-	-	2
Meningites	3	1	3	4
Paralisia flácida	-	-	-	-
Tétano acidental	-	-	-	-
Tétano neonatal	-	-	-	-
Tuberculose extra-pulmonar	1	1	3	1
Tuberculose pulmonar	4	5	2	6

Fontes: Sesab/Suvisa/DIS, MS-Sinan.

Nota: Para 2007, dados processados em 02-04-2009; para 2008, em 20-11-2009, para 2009, em 06-08-2010 e para 2010, em 26.01.2012.

(1) Casos suspeitos de sarampo e rubéola sem confirmação.

(2) Casos confirmados.

(3) Casos notificados em área não endêmica.

3.4.6 Casos de algumas doenças sexualmente transmissíveis, de notificação obrigatória, independentes de confirmação, no município de Muritiba, no estado da Bahia – 2007-2010

Ano	Aids ⁽¹⁾	Condiloma Acuminado	Herpes Genital	Sífilis		
				Congênita	Em Adulto	Gestante
2007	-	-	-	-	-	-
2008	-	1	-	-	-	-
2009	1	1	-	-	-	-
2010	2	2	-	-	-	-

Fontes: Sesab/Suvisa/DIS, MS-Sinan.

Nota: Para 2007, dados processados em 02-04-2009; para 2008, em 20-11-2009, para 2009, em 06-08-2010 e para 2010, em 26.01.2012.

(1) Casos confirmados.

3.5 Índice de Desenvolvimento Social

3.5.1 Índice de Desenvolvimento Social, segundo seus componentes, no município de Muritiba, no estado da Bahia – 2002, 2004, 2006

Ano	INS	Classificação ⁽¹⁾	INE	Classificação ⁽¹⁾	ISB	Classificação ⁽¹⁾	IRMCH	Classificação ⁽¹⁾	IDS	Classificação ⁽¹⁾
2002	4.963,01	327º	4.965,03	301º	5.032,42	131º	5.060,67	78º	5.005,10	147º
2004	4.963,73	334º	4.953,73	331º	5.013,97	157º	5.060,67	78º	4.997,84	180º
2006	4.974,61	285º	5.015,78	148º	5.015,53	148º	5.060,67	78º	5.016,56	121º

Fonte: SEI.

Notas: INS – Índice do Nível de Saúde.

INE – Índice do Nível de Educação.

ISB – Índice dos Serviços Básicos.

IRMCH – Índice de Renda Média dos Chefes de Família.

IDS – Índice de Desenvolvimento Social.

(1) Posição em relação aos demais municípios do Estado.

3.5.2 Situação do Programa Bolsa Família no município de Muritiba, no estado da Bahia – 2010/2012

Dados Gerais	Quantidade	Período
População total do município	28.899	2010
Total de famílias cadastradas ⁽¹⁾	5.524	jun/12
Número de famílias beneficiárias do Programa Bolsa Família	4.150	set/12

Fontes: MDS, IBGE.

(1) O total de famílias cadastradas poderá, conforme a legislação do CadÚnico, incluir famílias que tenham renda familiar per capita maior que meio salário mínimo. Isso explica a possível diferença de valores entre o total de famílias cadastradas.

4 Transporte

4.1 Veículos registrados, por tipo, no município de Muritiba, no estado da Bahia – 2008-2011

Ano	Automóvel	Caminhão	Camioneta	Micro-ônibus	Moto	Ônibus	Outros
2008	1.350	453	171	31	799	30	209
2009	1.484	322	186	30	1.024	36	230
2010	1.615	330	204	28	1.250	39	259
2011	1.761	339	225	32	1.498	38	293

Fonte: Detran.

5 Serviços Básicos

5.1 Energia Elétrica

5.1.1 Consumidores de energia elétrica, por classe, no município de Muritiba, no estado da Bahia – 2008-2011

Ano	Residencial	Industrial	Comercial	Rural	Serviços e Poderes Públicos	Outros ⁽¹⁾	Total
2008	8.094	29	390	863	107	1	9.484
2009	8.347	33	392	852	206	1	9.831
2010	8.643	32	404	850	127	1	10.057
2011	8.953	31	422	832	122	1	10.361

Fonte: Coelba.

(1) Consumidores próprios dos sistemas Coelba.

5.1.2 Consumo de energia elétrica, por classe, no município de Muritiba, no estado da Bahia – 2008-2011 (KWh)

Ano	Residencial	Industrial	Comercial	Rural	Serviços e Poderes Públicos	Outros ⁽¹⁾	Total
2008	7.627.743	200.947	1.355.060	1.756.305	97.006.598	11.595	107.958.248
2009	8.332.397	211.183	1.435.924	1.866.063	88.758.772	27.532	100.631.871
2010	8.998.377	203.306	1.464.586	1.777.995	90.162.409	33.210	102.639.883
2011	9.595.649	200.892	1.451.753	1.658.295	92.504.456	15.682	105.426.727

Fonte: Coelba.

(1) Consumo próprio dos sistemas Coelba.

5.2 Abastecimento d'Água

5.2.1 Ligações, economias e volume de água faturado no município de Muritiba, no estado da Bahia 2007-2010

Ano	Ligações	Economias	Volume (m ³)
2007	5.855	6.043	854.767
2008	6.132	6.336	899.728
2009	6.396	6.584	921.835
2010	6.685	6.884	957.668

Fonte: Embasa.

5.3 Correios

5.3.1 Agências de correios e unidades operacionais de atendimento no município de Muritiba, no estado da Bahia – 2007-2010

Ano	Total	Agência de Correio	Agência de Correio Comunitária	Agência de Correio Franqueada	Caixa de Coleta	Posto de Venda de Selo	Outros
2007	3	1	1	-	1	-	-
2008	3	1	1	-	1	-	-
2009	3	1	1	-	1	-	-
2010	3	1	1	-	1	-	-

Fonte: EBCT.

5.4 Bancos

5.4.1 Distribuição de agências bancárias no município de Curitiba, no estado da Bahia – 2007-2010

Ano	Natureza Administrativa	
	Federal	Particular
2007	1	1
2008	1	1
2009	1	1
2010	1	1

Fonte: Banco Central.

6 Informações Econômicas

6.1 Agropecuária

6.1.1 Produção, área colhida e rendimento médio dos principais produtos agrícolas no município de Curitiba, no estado da Bahia – 2007-2010

Produtos	2007			2008			2009			2010		
	Produção (t)	Área Colhida (ha)	Rendimento Médio (kg/ha)	Produção (t)	Área Colhida (ha)	Rendimento Médio (kg/ha)	Produção (t)	Área Colhida (ha)	Rendimento Médio (kg/ha)	Produção (t)	Área Colhida (ha)	Rendimento Médio (kg/ha)
Abacaxi ⁽¹⁾	180	9	20.000	100	5	20.000	100	5	20.000	60	3	20.000
Amendoim (em casca)	96	80	1.200	108	88	1.227	112	93	1.204	114	95	1.200
Banana	290	29	10.000	210	21	10.000	180	18	10.000	180	18	10.000
Batata-doce	450	45	10.000	350	35	10.000	370	37	10.000	400	40	10.000
Coco-da-baía ⁽¹⁾	75	15	5.000	70	14	5.000	85	17	5.000	85	17	5.000
Feijão (em grão)	162	270	600	178	297	599	192	320	600	198	330	600
Fumo (em folha)	710	710	1.000	635	635	1.000	400	400	1.000	270	270	1.000
Laranja	18.000	1.200	15.000	17.940	1.196	15.000	17.940	1.196	15.000	18.690	1.246	15.000
Limão	3.564	297	12.000	3.528	294	12.000	3.924	327	12.000	3.960	330	12.000
Mandioca	12.120	808	15.000	12.060	804	15.000	12.000	800	15.000	10.500	700	15.000
Maracujá	60	6	10.000	50	5	10.000	30	3	10.000	30	3	10.000
Milho (em grão)	140	200	700	150	220	682	156	237	658	161	245	657

Fonte: IBGE-PAM.

(1) Quantidade produzida em mil frutos e rendimento médio em frutos por hectare.

6.1.2 Efetivo dos principais rebanhos no município de Muritiba, no estado da Bahia – 2007-2010

Tipo de Rebanho	Efetivo (cabeças)			
	2007	2008	2009	2010
Asininos	405	390	384	372
Bovinos	12.737	12.037	9.600	11.116
Caprinos	1.300	1.292	1.286	1.276
Equinos	839	830	822	812
Galinhas	9.200	9.190	9.213	9.288
Galos, frangas, frangos e pintos	127.766	128.405	128.726	128.876
Muares	330	320	313	297
Ovinos	1.230	1.236	1.230	1.220
Suínos	2.515	2.508	2.498	2.423

Fonte: IBGE-PPM.

6.1.3 Produção dos principais produtos de origem animal no município de Muritiba, no estado da Bahia 2007-2010

Produto	2007	2008	2009	2010
Leite (mil litros)	274	277	900	851
Ovos de galinha (mil dúzias)	39	39	39	40

Fonte: IBGE-PPM.

6.1.4 Financiamentos concedidos a produtores e cooperativas, por atividade e finalidade, no município de Muritiba, no estado da Bahia – 2008-2011

Ano/Atividade	Custeio		Investimento		Comercialização		Total	
	Contrato	Valor (R\$ 1,00)	Contrato	Valor (R\$ 1,00)	Contrato	Valor (R\$1,00)	Contrato	Valor (R\$ 1,00)
2008								
Agrícola	10	63.425,21	10	21.182,05	-	0,00	20	84.607,26
Pecuária	3	206.360,75	232	378.350,16	-	0,00	235	584.710,91
2009								
Agrícola	19	92.142,12	18	157.033,43	-	0,00	37	249.175,55
Pecuária	21	286.021,58	178	255.235,00	-	0,00	199	541.256,58
2010								
Agrícola	19	110.748,43	16	67.004,57	-	0,00	35	177.753,00
Pecuária	114	155.142,86	351	225.713,00	-	0,00	465	380.855,86
2011								
Agrícola	24	71.040,47	100	155.466,25	-	0,00	124	226.506,72
Pecuária	80	109.164,11	415	455.362,20	-	0,00	495	564.526,31

Fonte: Banco Central.

6.2 PIB Municipal

6.2.1 Valor Adicionado, PIB e PIB per capita a preços correntes no município de Curitiba, no estado da Bahia 2006-2009

Ano	Valor Adicionado (R\$ milhões)			Valor Adicionado APU ⁽²⁾ (R\$ milhões)	Impostos Sobre Produtos (R\$ milhões)	PIB (R\$ milhões)	PIB Per Capita (R\$ 1,00)
	Aropecuária	Indústria	Serviços ⁽¹⁾				
2006	9,13	21,47	60,18	30,07	8,39	99,18	3.013,10
2007	9,44	21,16	65,27	30,48	8,57	104,43	3.838,48
2008	11,55	23,74	70,52	31,86	8,74	114,56	4.111,06
2009 ⁽³⁾	10,77	24,80	83,90	40,53	8,75	128,21	4.619,38

Fontes: SEI, IBGE.

(1) Inclui APU.

(2) Administração Pública (atividades governamentais).

(3) Dados sujeitos a retificações.

6.3 Finanças Públicas

6.3.1 Arrecadação municipal, estadual e transferências constitucionais no município de Curitiba, no estado da Bahia – 2007-2010

(R\$1,00)

Ano	Municipal ⁽¹⁾			Estadual				Transferências	
	IPTU	ISS	Total	ICMS	IPVA	ITD	Total	Estado	União
2007	41.692,68	214.598,74	256.291,42	599.001,65	410.235,56	20.059,68	1.029.296,89	1.876.967,75	8.714.039,46
2008	47.056,82	470.318,94	517.375,76	734.239,92	537.911,78	11.189,57	1.283.341,27	2.155.452,97	9.263.523,05
2009	48.959,23	447.129,27	496.088,50	901.702,88	496.097,47	17.570,81	1.415.371,16	2.049.224,96	8.652.987,82
2010	50.887,19	466.765,89	517.653,08	1.338.053,38	441.574,16	125.836,70	1.905.464,24	2.359.883,13	9.288.274,39

Fontes: STN, Sefaz-BA.

(1) Dados do Finanças do Brasil-Finbra.

6.4 Índice de Desenvolvimento Econômico

6.4.1 Índice de Desenvolvimento Econômico, segundo seus componentes, no município de Curitiba, no estado da Bahia – 2002, 2004, 2006

Ano	INF	Classificação ⁽¹⁾	IQM	Classificação ⁽¹⁾	IPM	Classificação ⁽¹⁾	IDE	Classificação ⁽¹⁾
2002	5.008,21	37º	4.995,13	78º	4.988,12	120º	4.997,15	60º
2004	5.008,14	35º	4.993,75	100º	4.988,61	112º	4.996,83	65º
2006	5.021,52	121º	4.984,84	214º	4.990,31	97º	4.998,87	138º

Fonte: SEI.

Notas: INF – Índice de Infraestrutura.

IQM – Índice de Qualificação da Mão de Obra.

IPM – Índice do Produto Municipal.

IDE – Índice de Desenvolvimento Econômico.

(1) Posição em relação aos demais municípios do Estado.

7 Justiça Eleitoral

7.1 Eleitorado e abstenção nas eleições no município de Muritiba, no estado da Bahia – 2010

Especificação	Dados Gerais
Eleitorado	22.114
Abstenção - 1º turno %	25,80
Abstenção - 2º turno %	28,96

Fonte: TSE.

7.2 Resultado das eleições para presidente e governador no município de Muritiba, no estado da Bahia – 2010

Cargos/Partidos	Votos		Situação
	Nominais	% Votos Válidos	
Presidente - 2º turno			
PT	11.044	75,30	Eleito
PSDB	3.622	24,70	Não eleito
Governador - 1º turno			
PT	9.267	65,51	Eleito
DEM	3.305	23,36	Não eleito
Outros	1.574	11,13	Não eleito

Fonte: TSE.

7.3 Resultado das eleições para prefeito no município de Muritiba, no estado da Bahia – 2008

Cargo/Partidos	Votos		Situação
	Nominais	% Votos Válidos	
Prefeito - 1º turno			
PR	8.938	53,28	Eleito
PMDB	7.497	44,69	Não eleito
PT	342	2,04	Não eleito

Fonte: TSE.

Nazaré



Foto: Roque Medeiros



NAZARÉ

TERRITÓRIO DE IDENTIDADE

RECÔNCAVO

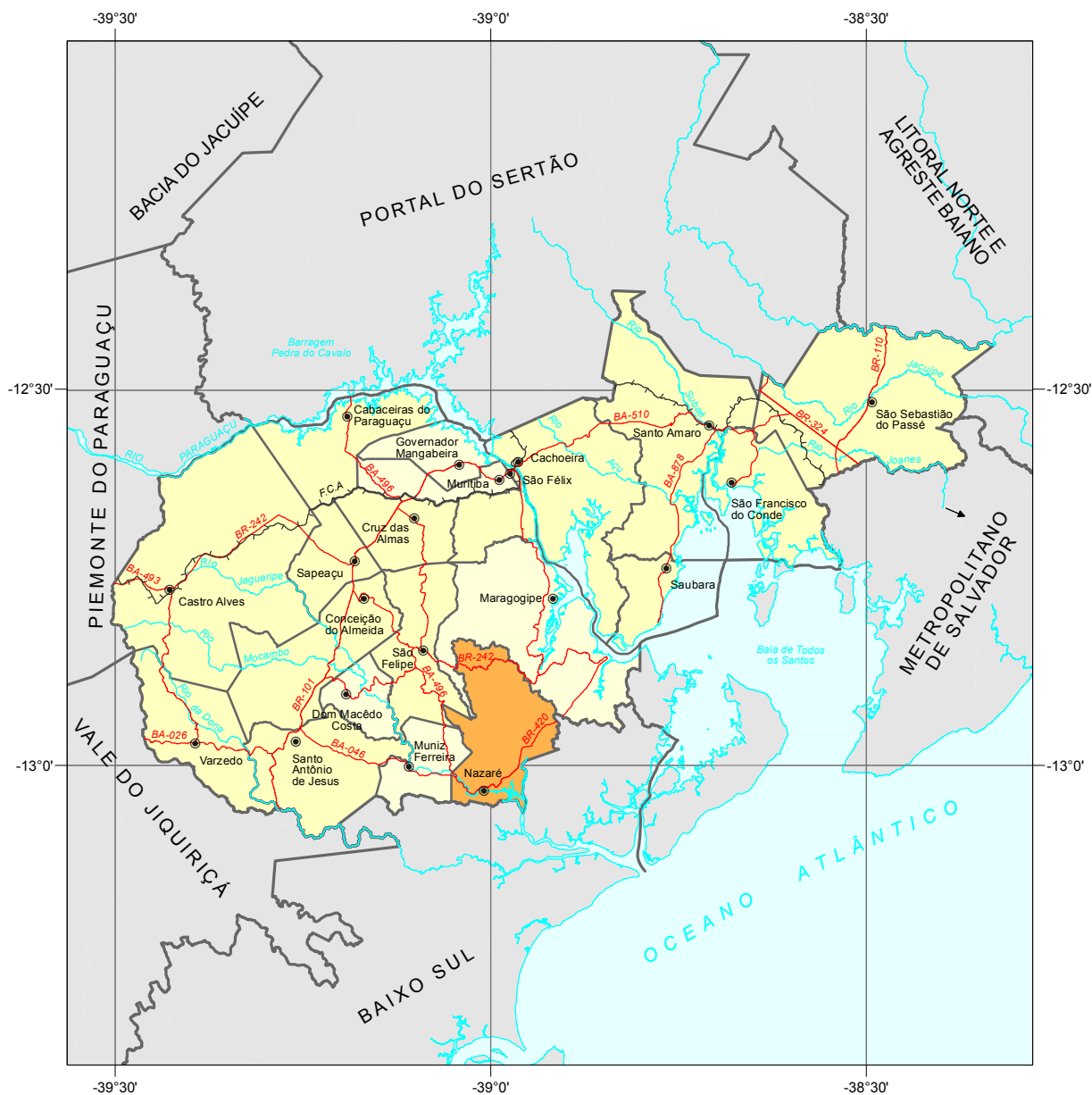

Fonte: Bahia (2012), SEI (2010).

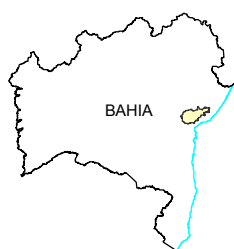

 Município em destaque

ESCALA: 1:1.000.000





1 Informações Gerais

1.1 Regionalização

Mesorregião Geográfica: Metropolitana de Salvador
 Microrregião Geográfica: 20. Santo Antônio de Jesus
 Região Econômica: 03. Recôncavo Sul
 Região Administrativa: 04. Santo Antonio de Jesus
 Eixo de Desenvolvimento: Grande Recôncavo
 Território de Identidade: 21. Recôncavo

1.2 Legislação Político/Administrativa

Lei de Criação: Decreto s/n de 25/10/1831

Lei Vigente: nº 628 de 30/12/1953

Outras Leis de Referência: Maragogipe nº 628 de 30/12/1953; Muniz Ferreira nº 1770 de 30/07/1962. Publicada no DOE de 31/07/1962; São Felipe nº 628 de 30/12/1953. Publicada no DOE de 18/02/1954; Aratuípe nº 628 de 30/12/1953. Publicada no DOE de 09/02/1954; e Jaguaripe nº 628 de 30/12/1953. Publicada no DOE de 14/02/1954

Município de Origem: Jaguaripe

Distritos: Nazaré (sede)

Limites Intermunicipais: Aratuípe, Jaguaripe, Maragogipe, Muniz Ferreira e São Felipe

2 Informações Geográficas

2.1 Indicadores Geográficos

2.1.1 Área, coordenadas geográficas, altitude e distância da capital

Área (Km ²)	Coordenadas Geográficas		Altitude (m)	Distância da Capital (Km)
	Latitude Sul	Longitude Oeste		
253,80	-13°02'06"	39°00'52"	39	186

Fontes: IBGE (2010), Derba (2007).

2.2 Recursos Naturais

2.2.1 Clima

Tipo Climático: **Úmido**

Temperatura média anual (°C): **24,7**

Período chuvoso: **fevereiro a julho**

Pluviosidade anual (mm): **1751,6**

2.2.2 Solo

Alissolos, Latossolos, Neossolos, Gleissolos e Solos Indiscriminados de Mangue

2.2.3 Vegetação

Floresta Ombrófila Densa e Floresta Estacional Semidecidual

2.2.4 Geomorfologia

Baixada Litorânea, Tabuleiros do Recôncavo, Tabuleiros Pré-Litorâneos e Planícies Marinhas e Fluviomarinhas

2.2.5 Geologia

Arcóseos, Arenitos, Depósitos Fluviais, Folhelhos, Rochas Intermediárias Básicas e Siltitos

2.2.6 Ocorrências minerais

Argila e Pedra para construção

2.2.7 Hidrografia

Bacia hidrográfica: **Bacias do Recôncavo Sul**

Rio(s) principal(is): **Rio Tijuco, Rio Jaguaripe, Rio Mocambo, Rio Camarão e Rio Água Doce**

Áreas irrigadas: -

Espelhos d' água: -

2.3 Área Especial

2.3.1 Unidades de conservação -

2.3.2 Projetos de assentamento de reforma agrária

Santa Sofia

2.3.3 Projetos cédula da terra -

2.3.4 Projetos crédito fundiário e combate à pobreza rural -



3 Características Demográficas e Sociais

3.1 Demografia

3.1.1 População, área e densidade demográfica do município de Nazaré, no estado da Bahia – 2000/2010

Ano	População	Área (km ²)	Densidade Demográfica (hab/km ²)
2000	26.365	256,35	102,85
2010	27.274	253,80	107,47

Fonte: IBGE-Censo Demográfico.

3.1.2 População, por situação de domicílio, no município de Nazaré, no estado da Bahia – 2010

Situação de Domicílio	População
Total	27.274
Urbana	22.864
Rural	4.410

Fonte: IBGE-Censo Demográfico.

3.1.3 População, por sexo, no município de Nazaré, no estado da Bahia – 2010

Sexo	População
Total	27.274
Homens	13.225
Mulheres	14.049

Fonte: IBGE-Censo Demográfico.

3.1.4 Domicílios, por espécie, no município de Nazaré, no estado da Bahia – 2010

Espécie	Domicílios
Total geral	9.506
Particulares	9.496
Ocupados	7.989
Não ocupados	1.507
Fechado	-
Uso ocasional	335
Vago	1.172
Coletivos	10
Com morador	5
Sem morador	5

Fonte: IBGE-Censo Demográfico.

3.2 Pessoal Ocupado

3.2.1 Pessoal ocupado no mercado formal de trabalho, por setor de atividade econômica, no município de Nazaré, no estado da Bahia – 2007-2010

Setor de Atividade	2007	2008	2009	2010
Extrativa mineral	65	82	65	79
Indústria de transformação	201	206	229	199
Serviços industriais de utilidade pública	-	-	-	-
Construção civil	199	264	318	465
Comércio	513	550	562	599
Serviços	435	484	518	559
Administração pública	720	816	866	871
Agropecuária, extrativa vegetal, caça e pesca	69	73	66	64

Fonte: Ministério do Trabalho-RAIS.

3.2.2 Grau de instrução do pessoal ocupado no mercado formal de trabalho, no município de Nazaré, no estado da Bahia – 2007-2010

Grau de Instrução	2007	2008	2009	2010
Analfabeto	53	50	52	45
Até o 5º ano incompleto do ensino fundamental	114	121	104	92
5º ano completo do ensino fundamental	110	97	92	103
Do 6º ao 9º ano incompleto do ensino fundamental	197	201	161	177
Ensino fundamental completo	263	285	290	307
Ensino médio incompleto	159	168	193	254
Ensino médio completo	975	1.113	1.436	1.599
Educação superior incompleta	26	34	51	32
Educação superior completa	304	405	244	225
Mestrado completo	-	-	-	1
Doutorado completo	1	1	1	1

Fonte: Ministério do Trabalho-RAIS.

3.3 Educação

3.3.1 Educação infantil

3.3.1.1 Estabelecimentos com educação infantil, por localização e dependência administrativa, no município de Nazaré, no estado da Bahia – 2007-2010

Ano	Estabelecimentos								
	Total	Urbana				Rural			
		Federal	Estadual	Municipal	Privada	Federal	Estadual	Municipal	Privada
2007	35	-	-	16	4	-	-	15	-
2008	43	-	-	20	7	-	-	16	-
2009	43	-	-	20	7	-	-	16	-
2010	39	-	-	20	3	-	-	16	-

Fontes: SEC, MEC/Inep.



3.3.1.2 Matrícula inicial na educação infantil, por localização e dependência administrativa, no município de Nazaré, no estado da Bahia – 2007-2010

Ano	Matrícula Inicial								
	Total	Urbana				Rural			
		Federal	Estadual	Municipal	Privada	Federal	Estadual	Municipal	Privada
2007	1.471	-	-	1.099	183	-	-	189	-
2008	1.196	-	-	901	153	-	-	142	-
2009	1.307	-	-	986	197	-	-	124	-
2010	1.087	-	-	897	64	-	-	126	-

Fontes: SEC, MEC/Inep.

Nota: O mesmo aluno pode ter mais de uma matrícula.

3.3.1.3 Funções docentes na educação infantil, por localização e dependência administrativa, no município de Nazaré, no estado da Bahia – 2007-2010

Ano	Funções Docentes								
	Total	Urbana				Rural			
		Federal	Estadual	Municipal	Privada	Federal	Estadual	Municipal	Privada
2007	89	-	-	57	14	-	-	18	-
2008	75	-	-	65	10	-	-	-	-
2009	77	-	-	61	16	-	-	-	-
2010	82	-	-	73	8	-	-	1	-

Fontes: SEC, MEC/Inep.

Nota: Em função docente está contabilizada a atuação do professor em cada etapa de ensino, que pode ocorrer em mais de uma unidade escolar, em mais de uma dependência administrativa e em mais de uma localização ou município.

3.3.2 Ensino fundamental

3.3.2.1 Estabelecimentos com ensino fundamental, por localização e dependência administrativa, no município de Nazaré, no estado da Bahia – 2007-2010

Ano	Estabelecimentos								
	Total	Urbana				Rural			
		Federal	Estadual	Municipal	Privada	Federal	Estadual	Municipal	Privada
2007	40	-	3	19	4	-	-	14	-
2008	44	-	3	19	6	-	-	16	-
2009	47	-	3	20	7	-	-	17	-
2010	41	-	3	19	3	-	-	16	-

Fontes: SEC, MEC/Inep.

3.3.2.2 Matrícula inicial no ensino fundamental, por localização e dependência administrativa, no município de Nazaré, no estado da Bahia – 2007-2010

Ano	Matrícula Inicial								
	Total	Urbana				Rural			
		Federal	Estadual	Municipal	Privada	Federal	Estadual	Municipal	Privada
2007	5.392	-	1.598	2.741	571	-	-	482	-
2008	5.085	-	1.455	2.672	431	-	-	527	-
2009	5.372	-	1.528	2.722	608	-	-	514	-
2010	4.554	-	1.371	2.464	250	-	-	469	-

Fontes: SEC, MEC/Inep.

Nota: O mesmo aluno pode ter mais de uma matrícula.

3.3.2.3 Funções docentes no ensino fundamental, por localização e dependência administrativa, no município de Nazaré, no estado da Bahia – 2007-2010

Ano	Funções Docentes								
	Total	Urbana				Rural			
		Federal	Estadual	Municipal	Privada	Federal	Estadual	Municipal	Privada
2007	269	-	84	120	43	-	-	22	-
2008	273	-	78	130	38	-	-	27	-
2009	266	-	74	115	51	-	-	26	-
2010	245	-	78	116	28	-	-	23	-

Fontes: SEC, MEC/Inep.

Nota: Em função docente está contabilizada a atuação do professor em cada etapa de ensino, que pode ocorrer em mais de uma unidade escolar, em mais de uma dependência administrativa e em mais de uma localização ou município.

3.3.3 Ensino médio
3.3.3.1 Estabelecimentos com ensino médio, por localização e dependência administrativa, no município de Nazaré, no estado da Bahia – 2007-2010

Ano	Estabelecimentos								
	Total	Urbana				Rural			
		Federal	Estadual	Municipal	Privada	Federal	Estadual	Municipal	Privada
2007	5	-	2	-	3	-	-	-	-
2008	3	-	2	-	1	-	-	-	-
2009	4	-	2	-	2	-	-	-	-
2010	3	-	2	-	1	-	-	-	-

Fontes: SEC, MEC/Inep.

3.3.3.2 Matrícula inicial no ensino médio, por localização e dependência administrativa, no município de Nazaré, no estado da Bahia – 2007-2010

Ano	Matrícula Inicial								
	Total	Urbana				Rural			
		Federal	Estadual	Municipal	Privada	Federal	Estadual	Municipal	Privada
2007	1.808	-	1.732	-	76	-	-	-	-
2008	1.705	-	1.674	-	31	-	-	-	-
2009	1.734	-	1.650	-	84	-	-	-	-
2010	1.347	-	1.328	-	19	-	-	-	-

Fontes: SEC, MEC/Inep.

Nota: O mesmo aluno pode ter mais de uma matrícula.

3.3.3.3 Funções docentes no ensino médio, por localização e dependência administrativa, no município de Nazaré, no estado da Bahia – 2007-2010

Ano	Funções Docentes								
	Total	Urbana				Rural			
		Federal	Estadual	Municipal	Privada	Federal	Estadual	Municipal	Privada
2007	91	-	74	-	17	-	-	-	-
2008	74	-	74	-	-	-	-	-	-
2009	83	-	70	-	13	-	-	-	-
2010	78	-	71	-	7	-	-	-	-

Fontes: SEC, MEC/Inep.

Nota: Em função docente está contabilizada a atuação do professor em cada etapa de ensino, que pode ocorrer em mais de uma unidade escolar, em mais de uma dependência administrativa e em mais de uma localização ou município.



3.3.4 Educação de jovens e adultos

3.3.4.1 Estabelecimentos com educação de jovens e adultos, por localização e dependência administrativa, no município de Nazaré, no estado da Bahia – 2007-2010

Ano	Estabelecimentos								
	Total	Urbana				Rural			
		Federal	Estadual	Municipal	Privada	Federal	Estadual	Municipal	Privada
2007	29	-	3	16	-	-	-	10	-
2008	33	-	3	18	-	-	-	12	-
2009	33	-	3	18	-	-	-	12	-
2010	27	-	3	17	-	-	-	7	-

Fontes: SEC, MEC/Inep.

3.3.4.2 Matrícula inicial na educação de jovens e adultos, por localização e dependência administrativa, no município de Nazaré, no estado da Bahia – 2007-2010

Ano	Matrícula Inicial								
	Total	Urbana				Rural			
		Federal	Estadual	Municipal	Privada	Federal	Estadual	Municipal	Privada
2007	1.905	-	684	929	-	-	-	292	-
2008	1.858	-	784	841	-	-	-	233	-
2009	1.846	-	793	832	-	-	-	221	-
2010	1.132	-	503	484	-	-	-	145	-

Fontes: SEC, MEC/Inep.

Nota: O mesmo aluno pode ter mais de uma matrícula.

3.3.4.3 Funções docentes na educação de jovens e adultos, por localização e dependência administrativa, no município de Nazaré, no estado da Bahia – 2007-2010

Ano	Funções Docentes								
	Total	Urbana				Rural			
		Federal	Estadual	Municipal	Privada	Federal	Estadual	Municipal	Privada
2007	75	-	31	31	-	-	-	13	-
2008	79	-	33	34	-	-	-	12	-
2009	82	-	36	34	-	-	-	12	-
2010	73	-	36	29	-	-	-	8	-

Fontes: SEC, MEC/Inep.

Nota: Em função docente está contabilizada a atuação do professor em cada etapa de ensino, que pode ocorrer em mais de uma unidade escolar, em mais de uma dependência administrativa e em mais de uma localização ou município.

3.3.5 Educação Superior

3.3.5.1 Instituições de educação superior, segundo a dependência administrativa, no município de Nazaré, no estado da Bahia – 2007-2010

Ano	Total	Instituições			
		Federal	Estadual	Municipal	Privada
2007	1	-	1	-	-
2008	1	-	1	-	-
2009	-	-	-	-	-
2010	2	-	-	-	2

Fonte: MEC/Inep.

3.3.5.2 Matrícula na educação superior, segundo a dependência administrativa, no município de Nazaré, no estado da Bahia – 2007-2010

Ano	Total	Matrícula			
		Federal	Estadual	Municipal	Privada
2007	72	-	72	-	-
2008	70	-	70	-	-
2009	-	-	-	-	-
2010	62	-	-	-	62

Fonte: MEC/Inep.

Nota: A partir de 2008 inclui os cursos de graduação à distância.

3.3.5.3 Concluintes da educação superior, segundo a dependência administrativa, no município de Nazaré, no estado da Bahia – 2007-2010

Ano	Total	Concluintes			
		Federal	Estadual	Municipal	Privada
2007	-	-	-	-	-
2008	-	-	-	-	-
2009	-	-	-	-	-
2010	22	-	-	-	22

Fonte: MEC/Inep.

Nota: A partir de 2008 inclui os cursos de graduação à distância.

3.3.5.4 Matrícula e concluintes por áreas e cursos, no município de Nazaré, no estado da Bahia – 2007-2010

Áreas e cursos	Matrícula				Concluintes			
	2007	2008	2009	2010	2007	2008	2009	2010
Ciências sociais, negócios e direito - administração pública	-	-	-	11	-	-	-	6
Ciências sociais, negócios e direito - competências gerenciais	-	-	-	11	-	-	-	4
Ciências sociais, negócios e direito - gestão de comércio	-	-	-	2	-	-	-	1
Ciências sociais, negócios e direito - gestão financeira	-	-	-	-	-	-	-	-
Ciências sociais, negócios e direito - gestão logística	-	-	-	2	-	-	-	-
Ciências sociais, negócios e direito - mercadologia (marketing)	-	-	-	1	-	-	-	-
Ciências sociais, negócios e direito - negócios internacionais	-	-	-	-	-	-	-	-
Ciências sociais, negócios e direito - secretariado	-	-	-	7	-	-	-	5
Educação - pedagogia	72	70	-	27	-	-	-	6
Engenharia, produção e construção - produção industrial	-	-	-	1	-	-	-	-

Fonte: MEC/Inep.

Nota: A partir de 2008 inclui os cursos de graduação à distância.

3.4 Saúde
3.4.1 Hospitais conveniados com o SUS, segundo a esfera administrativa e leitos, no município de Nazaré, no estado da Bahia – 2007-2010

Ano	Hospitais Segundo Esfera Administrativa					Leitos	
	Total	Federal	Estadual	Municipal	Privada	Existentes	SUS
2007	2	-	-	1	1	129	120
2008	3	-	-	1	2	129	120
2009	1	-	-	1	-	129	120
2010	1	-	-	1	-	129	104

Fontes: Datasus-CNES, Sesab/Suvisa/DIS.



3.4.2 Servidores estaduais da área de saúde, segundo o tipo de ocupação, no município de Nazaré, no estado da Bahia – 2007-2010

Tipo de Ocupação	2007	2008	2009	2010
Total	11	11	11	11
Agente serviços de saúde	1	1	1	-
Assistente social	-	-	-	-
Atendente de enfermagem	-	-	-	1
Atendente rural	-	-	-	-
Auxiliar de enfermagem	6	6	7	7
Auxiliar serviços de saúde/Atendente rural	-	-	-	-
Enfermeiro	-	-	-	-
Farmacêutico	-	-	-	-
Fisioterapeuta	-	-	-	-
Médico	3	3	2	2
Nutricionista	-	-	-	-
Odontólogo	-	-	-	-
Técnico em patologia clínica	1	1	1	1
Técnico em radiologia	-	-	-	-
Outras ocupações	-	-	-	-

Fonte: Sesab.

3.4.3 Óbitos, por grupo de causas, no município de Nazaré, no estado da Bahia – 2007-2010

Grupo de Causas	2007	2008	2009	2010
Total	196	168	188	200
Algumas afecções originadas no período perinatal	2	6	7	5
Algumas doenças infecciosas e parasitárias	13	11	16	15
Causas externas de morbidade e mortalidade	21	14	20	24
Doenças da pele e tecido subcutâneo	-	-	-	-
Doenças do aparelho circulatório	68	61	70	64
Doenças do aparelho digestivo	7	5	8	9
Doenças do aparelho geniturinário	1	4	1	6
Doenças do aparelho respiratório	16	12	9	15
Doenças do olho e anexos	-	-	-	-
Doenças do ouvido e da apófise mastóide	-	1	-	-
Doenças do sangue e dos órgãos hematopoéticos e alguns transtornos imunitários	5	3	1	1
Doenças do sistema nervoso	3	1	3	2
Doenças do sistema osteomuscular e do tecido conjuntivo	-	-	-	2
Doenças endócrinas, nutricionais e metabólicas	26	23	19	26
Gravidez, parto e puerpério	1	-	-	-
Malformações congênitas, deformidades e anomalias cromossômicas	2	-	1	-
Neoplasias (tumores)	11	17	17	18
Síntomas, sinais e achados anormais de exames clínicos e de laboratório não classificados em outro item (causas mal definidas)	17	7	10	10
Transtornos mentais e comportamentais	3	3	6	3

Fontes: Sesab/Suvisa/DIS, MS-SIM.

3.4.4 Óbitos, por faixa etária, no município de Nazaré, no estado da Bahia – 2007-2010

Ano	Faixa Etária						
	Total	< 1 Ano	1 a 4	5 a 14	15 a 49	≥ 50 anos	Idade Ignorada
2007	196	5	3	3	35	150	-
2008	168	6	-	-	31	131	-
2009	188	11	-	-	37	140	-
2010	200	7	1	2	38	152	-

Fontes: Sesab/Suvisa/DIS, MS-SIM.

3.4.5 Casos de algumas doenças transmissíveis, de notificação obrigatória, independentes de confirmação, no município de Nazaré, no estado da Bahia – 2007-2010

Doenças Transmissíveis	2007	2008	2009	2010
Total	56	53	90	84
Chagas aguda	-	-	-	-
Coqueluche	-	-	-	-
Dengue	6	2	42	38
Difteria	-	-	-	-
Doenças exantemáticas ⁽¹⁾	6	-
Esquistossomose ⁽²⁾	-	-
Febre tifóide	-	-	-	-
Hanseníase ⁽³⁾	1	3	-	2
Hepatite viral	3	5	2	1
Leishmaniose tegumentar ⁽³⁾	2	5	5	25
Leishmaniose visceral	1	1	-	-
Leptospirose	9	4	2	3
Malária	-	-	-	-
Meningites	12	7	9	6
Paralisia flácida	-	-	-	-
Tétano acidental	-	-	-	-
Tétano neonatal	-	-	-	-
Tuberculose extra-pulmonar	-	2	3	-
Tuberculose pulmonar	22	24	21	9

Fontes: Sesab/Suvisa/DIS, MS-Sinan.

Nota: Para 2007, dados processados em 02-04-2009; para 2008, em 20-11-2009, para 2009, em 06-08-2010 e para 2010, em 26.01.2012.

(1) Casos suspeitos de sarampo e rubéola sem confirmação.

(2) Casos confirmados.

(3) Casos notificados em área não endêmica.

3.4.6 Casos de algumas doenças sexualmente transmissíveis, de notificação obrigatória, independentes de confirmação, no município de Nazaré, no estado da Bahia – 2007-2010

Ano	Aids ⁽¹⁾	Condiloma Acuminado	Herpes Genital	Sífilis		
				Congênita	Em Adulto	Gestante
2007	1	2	-	-	4	-
2008	2	1	-	-	3	3
2009	3	1	-	-	1	-
2010	-	1	2	1	2	1

Fontes: Sesab/Suvisa/DIS, MS-Sinan.

Nota: Para 2007, dados processados em 02-04-2009; para 2008, em 20-11-2009, para 2009, em 06-08-2010 e para 2010, em 26.01.2012.

(1) Casos confirmados.



3.5 Índice de Desenvolvimento Social

3.5.1 Índice de Desenvolvimento Social, segundo seus componentes, no município de Nazaré, no estado da Bahia – 2002, 2004, 2006

Ano	INS	Classificação ⁽¹⁾	INE	Classificação ⁽¹⁾	ISB	Classificação ⁽¹⁾	IRMCH	Classificação ⁽¹⁾	IDS	Classificação ⁽¹⁾
2002	5.062,55	37º	5.139,44	16º	5.086,57	62º	5.055,39	80º	5.085,88	37º
2004	5.070,11	30º	5.110,46	24º	5.076,95	72º	5.055,39	80º	5.078,19	39º
2006	5.030,83	110º	5.083,23	34º	5.071,65	70º	5.055,39	80º	5.060,24	52º

Fonte: SEI.

Notas: INS – Índice do Nível de Saúde.

INE – Índice do Nível de Educação.

ISB – Índice dos Serviços Básicos.

IRMCH – Índice de Renda Média dos Chefes de Família.

IDS – Índice de Desenvolvimento Social.

(1) Posição em relação aos demais municípios do Estado.

3.5.2 Situação do Programa Bolsa Família no município de Nazaré, no estado da Bahia – 2010/2012

Dados Gerais	Quantidade	Período
População total do município	27.274	2010
Total de famílias cadastradas ⁽¹⁾	5.245	jun/12
Número de famílias beneficiárias do Programa Bolsa Família	3.734	set/12

Fontes: MDS, IBGE.

(1) O total de famílias cadastradas poderá, conforme a legislação do CadÚnico, incluir famílias que tenham renda familiar per capita maior que meio salário mínimo. Isso explica a possível diferença de valores entre o total de famílias cadastradas.

4 Transporte

4.1 Veículos registrados, por tipo, no município de Nazaré, no estado da Bahia – 2008-2011

Ano	Automóvel	Caminhão	Camioneta	Micro-ônibus	Moto	Ônibus	Outros
2008	1.381	195	287	41	1.214	25	193
2009	1.509	214	318	39	1.485	25	220
2010	1.612	235	360	46	1.784	31	241
2011	1.766	246	392	54	2.083	34	255

Fonte: Detran.

5 Serviços Básicos

5.1 Energia Elétrica

5.1.1 Consumidores de energia elétrica, por classe, no município de Nazaré, no estado da Bahia – 2008-2011

Ano	Residencial	Industrial	Comercial	Rural	Serviços e Poderes Públicos	Outros ⁽¹⁾	Total
2008	7.549	35	576	145	193	2	8.500
2009	7.784	33	575	143	189	2	8.726
2010	8.222	37	595	140	195	2	9.191
2011	8.375	38	595	147	206	2	9.363

Fonte: Coelba.

(1) Consumidores próprios dos sistemas Coelba.

5.1.2 Consumo de energia elétrica, por classe, no município de Nazaré, no estado da Bahia – 2008-2011 (KWh)

Ano	Residencial	Industrial	Comercial	Rural	Serviços e Poderes Públicos	Outros ⁽¹⁾	Total
2008	6.743.595	3.288.581	2.312.167	217.265	2.690.918	21.752	15.274.278
2009	7.321.349	3.237.081	2.543.947	224.643	2.817.285	19.088	16.163.393
2010	8.202.821	3.478.336	2.715.969	228.148	2.765.932	20.948	17.412.154
2011	8.355.975	3.010.300	2.801.736	237.823	2.791.878	17.530	17.215.242

Fonte: Coelba.

(1) Consumo próprio dos sistemas Coelba.

5.2 Abastecimento d'Água

5.2.1 Ligações, economias e volume de água faturado no município de Nazaré, no estado da Bahia – 2007-2010

Ano	Ligações	Economias	Volume (m ³)
2007	6.282	6.519	980.583
2008	6.358	6.645	994.116
2009	6.529	6.808	973.919
2010	6.861	7.131	1.005.007

Fonte: Embasa.

5.3 Correios

5.3.1 Agências de correios e unidades operacionais de atendimento no município de Nazaré, no estado da Bahia – 2007-2010

Ano	Total	Agência de Correio	Agência de Correio Comunitária	Agência de Correio Franqueada	Caixa de Coleta	Posto de Venda de Selo	Outros
2007	2	1	-	-	1	-	-
2008	2	1	-	-	1	-	-
2009	2	1	-	-	1	-	-
2010	2	1	-	-	1	-	-

Fonte: EBCT.



5.4 Bancos

5.4.1 Distribuição de agências bancárias no município de Nazaré, no estado da Bahia – 2007-2010

Ano	Natureza Administrativa	
	Federal	Particular
2007	2	1
2008	2	1
2009	2	1
2010	2	1

Fonte: Banco Central.

6 Informações Econômicas

6.1 Agropecuária

6.1.1 Produção, área colhida e rendimento médio dos principais produtos agrícolas no município de Nazaré, no estado da Bahia – 2007-2010

Produtos	2007			2008			2009			2010		
	Produção (t)	Área Colhida (ha)	Rendimento Médio (kg/ha)	Produção (t)	Área Colhida (ha)	Rendimento Médio (kg/ha)	Produção (t)	Área Colhida (ha)	Rendimento Médio (kg/ha)	Produção (t)	Área Colhida (ha)	Rendimento Médio (kg/ha)
Abacaxi ⁽¹⁾	150	10	15.000	150	10	15.000	140	10	14.000	120	8	15.000
Amendoim (em casca)	7	7	1.000	7	7	1.000	4	5	800	8	8	1.000
Banana	1.750	125	14.000	1.750	125	14.000	1.725	125	13.800	1.820	130	14.000
Batata-doce	-	-	-	18	3	6.000	-	-	-	-	-	-
Cacau (em amêndoa)	21	46	457	12	20	600	4	17	235	6	20	300
Cana-de-açúcar	17.400	290	60.000	17.400	290	60.000	3.750	150	25.000	5.100	170	30.000
Coco-da-baía ⁽¹⁾	80	20	4.000	80	20	4.000	80	20	4.000	90	18	5.000
Dendê (coco)	192	40	4.800	192	40	4.800	188	40	4.700	184	40	4.600
Feijão (em grão)	7	10	700	14	20	700	11	18	611	11	17	647
Laranja	190	10	19.000	190	10	19.000	180	10	18.000	216	12	18.000
Mandioca	7.050	470	15.000	7.050	470	15.000	5.850	390	15.000	5.250	350	15.000
Milho (em grão)	5	6	833	16	20	800	16	20	800	15	19	789
Pimenta-do-reino	10	5	2.000	10	5	2.000	10	5	2.000	12	5	2.400
Tangerina	54	3	18.000	54	3	18.000	-	-	-	-	-	-

Fonte: IBGE-PAM.

(1) Quantidade produzida em mil frutos e rendimento médio em frutos por hectare.

6.1.2 Efetivo dos principais rebanhos no município de Nazaré, no estado da Bahia – 2007-2010

Tipo de Rebanho	Efetivo (cabeças)			
	2007	2008	2009	2010
Asininos	190	180	175	170
Bovinos	7.737	8.400	6.333	7.500
Equinos	600	625	615	625
Galinhas	7.700	7.240	7.095	6.690
Galos, frangas, frangos e pintos	8.240	7.800	7.560	7.364
Muare	760	764	784	790
Ovinos	250	235	260	270
Suínos	2.745	2.605	2.520	2.410

Fonte: IBGE-PPM.

6.1.3 Produção dos principais produtos de origem animal no município de Nazaré, no estado da Bahia 2007-2010

Produto	2007	2008	2009	2010
Leite (mil litros)	308	220	600	720
Ovos de galinha (mil dúzias)	32	30	29	27

Fonte: IBGE-PPM.

6.1.4 Financiamentos concedidos a produtores e cooperativas, por atividade e finalidade, no município de Nazaré, no estado da Bahia – 2008-2011

Ano/Atividade	Custeio		Investimento		Comercialização		Total	
	Contrato	Valor (R\$ 1,00)	Contrato	Valor (R\$ 1,00)	Contrato	Valor (R\$1,00)	Contrato	Valor (R\$ 1,00)
2008								
Agrícola	8	131.750,00	32	45.597,80	-	0,00	40	177.347,80
Pecuária	24	68.550,00	117	189.938,96	-	0,00	141	258.488,96
2009								
Agrícola	2	150.000,00	32	113.878,80	-	0,00	34	263.878,80
Pecuária	11	1.770,00	114	167.099,70	-	0,00	125	168.869,70
2010								
Agrícola	9	162.725,00	7	69.034,70	-	0,00	16	231.759,70
Pecuária	24	10.025,00	86	100.902,21	-	0,00	110	110.927,21
2011								
Agrícola	4	94.654,27	14	128.720,00	-	0,00	18	223.374,27
Pecuária	27	5.185,00	147	363.115,00	-	0,00	174	368.300,00

Fonte: Banco Central.



6.2 PIB Municipal

6.2.1 Valor Adicionado, PIB e PIB per capita a preços correntes no município de Nazaré, no estado da Bahia 2006-2009

Ano	Valor Adicionado (R\$ milhões)			Valor Adicionado APU ⁽²⁾ (R\$ milhões)	Impostos Sobre Produtos (R\$ milhões)	PIB (R\$ milhões)	PIB Per Capita (R\$ 1,00)
	Agropecuária	Indústria	Serviços ⁽¹⁾				
2006	4,09	14,74	68,47	26,56	9,07	96,38	3.613,90
2007	5,01	16,06	76,75	29,11	9,13	106,96	4.036,42
2008	4,82	20,43	83,56	32,63	10,12	118,92	4.348,05
2009 ⁽³⁾	4,13	23,92	97,24	37,04	10,93	136,21	4.966,21

Fontes: SEI, IBGE.

(1) Inclui APU.

(2) Administração Pública (atividades governamentais).

(3) Dados sujeitos a retificações.

6.3 Finanças Públicas

6.3.1 Arrecadação municipal, estadual e transferências constitucionais no município de Nazaré, no estado da Bahia – 2007-2010

(R\$1,00)

Ano	Municipal ⁽¹⁾			Estadual				Transferências	
	IPTU	ISS	Total	ICMS	IPVA	ITD	Total	Estado	União
2007	56.750,58	289.514,68	346.265,26	1.502.351,69	384.416,32	8.347,80	1.895.115,81	1.646.540,21	7.625.549,72
2008	54.371,82	322.952,01	377.323,83	1.674.029,92	457.252,37	11.177,00	2.142.459,29	2.026.892,96	9.261.923,91
2009	58.190,69	677.130,16	735.320,85	1.872.460,31	534.063,95	40.958,25	2.447.482,51	2.030.469,84	8.652.110,51
2010	53.812,87	1.060.235,10	1.114.047,97	2.484.784,77	584.436,70	31.302,90	3.100.524,37	2.401.711,09	9.289.945,85

Fontes: STN, Sefaz-BA.

(1) Dados do Finanças do Brasil-Finbra.

6.4 Índice de Desenvolvimento Econômico

6.4.1 Índice de Desenvolvimento Econômico, segundo seus componentes, no município de Nazaré, no estado da Bahia – 2002, 2004, 2006

Ano	INF	Classificação ⁽¹⁾	IQM	Classificação ⁽¹⁾	IPM	Classificação ⁽¹⁾	IDE	Classificação ⁽¹⁾
2002	4.999,54	57º	4.994,33	92º	4.987,09	144º	4.993,65	84º
2004	4.999,57	55º	4.992,89	133º	4.987,28	143º	4.993,24	85º
2006	5.083,55	40º	5.015,80	90º	4.989,89	101º	5.029,59	51º

Fonte: SEI.

Notas: INF – Índice de Infraestrutura.

IQM – Índice de Qualificação da Mão de Obra.

IPM – Índice do Produto Municipal.

IDE – Índice de Desenvolvimento Econômico.

(1) Posição em relação aos demais municípios do Estado.

7 Justiça Eleitoral

7.1 Eleitorado e abstenção nas eleições no município de Nazaré, no estado da Bahia – 2010

Especificação	Dados Gerais
Eleitorado	19.890
Abstenção - 1º turno %	18,87
Abstenção - 2º turno %	23,87

Fonte: TSE.

7.2 Resultado das eleições para presidente e governador no município de Nazaré, no estado da Bahia – 2010

Cargos/Partidos	Votos		Situação
	Nominais	% Votos Válidos	
Presidente - 2º turno			
PT	11.541	80,86	Eleito
PSDB	2.731	19,14	Não eleito
Governador - 1º turno			
PT	10.920	77,06	Eleito
DEM	1.554	10,97	Não eleito
Outros	1.696	11,97	Não eleito

Fonte: TSE.

7.3 Resultado das eleições para prefeito no município de Nazaré, no estado da Bahia – 2008

Cargo/Partidos	Votos		Situação
	Nominais	% Votos Válidos	
Prefeito - 1º turno			
PSB	7.277	46,10	Eleito
PR	5.089	32,24	Não eleito
PT	3.303	20,92	Não eleito
PSC	117	0,74	Não eleito

Fonte: TSE.

Santo Amaro



Foto: Lourival Custódio



SANTO AMARO

TERRITÓRIO DE IDENTIDADE

RECÔNCAVO

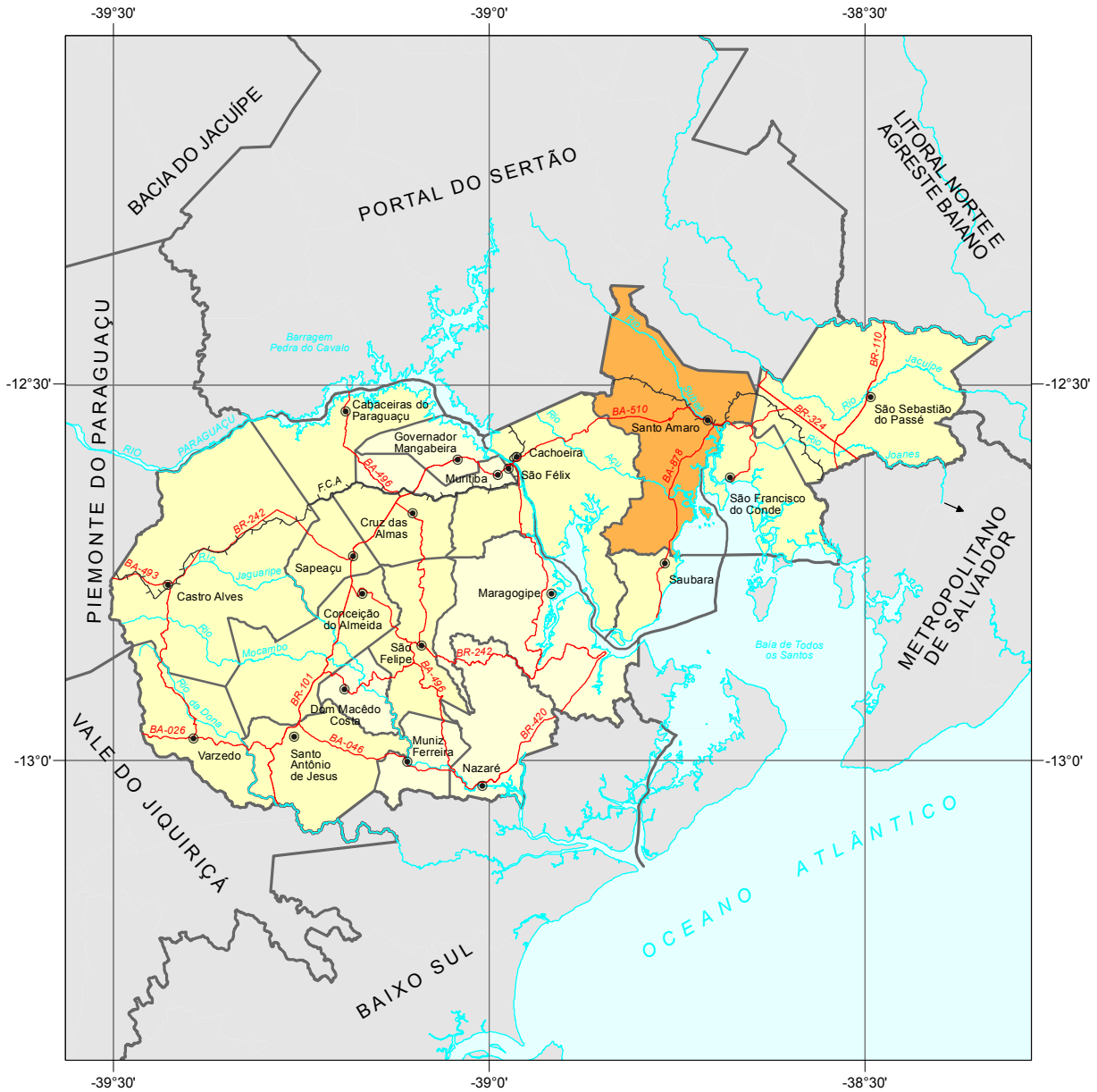

Fonte: Bahia (2012), SEI (2010).



Município em destaque

ESCALA: 1:1.000.000

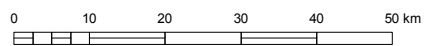



1 Informações Gerais

1.1 Regionalização

Mesorregião Geográfica: Metropolitana de Salvador

Microrregião Geográfica: 20. Santo Antônio de Jesus

Região Econômica: 03. Recôncavo Sul

Região Administrativa: 31. Cruz das Almas

Eixo de Desenvolvimento: Grande Recôncavo

Território de Identidade: 21. Recôncavo

1.2 Legislação Político/Administrativa

Lei de Criação: Provisão Régia de 09/02/1725

Lei Vigente: nº 628 de 30/12/1953. Publicada no DOE de 17/02/1954

Outras Leis de Referência: Amélia Rodrigues nº 1.533 de 20/10/1961. Publicada no DOE de 22/10/1961; Cachoeira nº 628 de 30/12/1953; Conceição do Jacuípe nº 1.531 de 20/10/1961. Publicada no DOE de 22 e 23/10/1961; São Sebastião do Passé nº 628 de 30/12/1953; São Francisco do Conde nº 628 de 30/12/1953. Publicada no DOE de 18/02/1954; Saubara nº 5.007 de 13/06/1989. Publicada no DOE de 14/06/1989; e São Gonçalo dos Campos nº 628 de 30/12/1953. Publicada no DOE de 18/02/1954

Município de Origem: São Francisco do Conde

Distritos: Santo Amaro (sede), Acupe e Campinhos

Limites Intermunicipais: Amélia Rodrigues, Cachoeira, Conceição do Jacuípe, Feira de Santana, São Sebastião do Passé, São Francisco do Conde, São Gonçalo dos Campos e Saubara

2 Informações Geográficas

2.1 Indicadores Geográficos

2.1.1 Área, coordenadas geográficas, altitude e distância da capital

Área (Km ²)	Coordenadas Geográficas		Altitude (m)	Distância da Capital (Km)
	Latitude Sul	Longitude Oeste		
492,90	-12°32'48"	38°42'43"	42	75

Fontes: IBGE (2010), Derba (2007).

2.2 Recursos Naturais

2.2.1 Clima

Tipo Climático: **Úmido**

Temperatura média anual (°C): **24,6**

Período chuvoso: **abril a julho**

Pluviosidade anual (mm): **1687,0**

2.2.2 Solo

Alissolos, Vertissolos, Latossolos, Espodosolos, Neossolos, Gleissolos e Solos Indiscriminados de Mangue

2.2.3 Vegetação

Floresta Ombrófila Densa e Formações Pioneiras, com Influência Fluviomarinha (Mangue)

2.2.4 Geomorfologia

Baixada Litorânea, Planícies Marinhas e Fluviomarinhas, Tabuleiros do Recôncavo e Tabuleiros Interioranos

2.2.5 Geologia

Arcóseos, Arenitos, Conglomerados/Brechas, Diatexitos, Folhelhos, Gnaisses Charnokíticos e Siltitos

2.2.6 Ocorrências minerais

Calcário e Sílex¹

2.2.7 Hidrografia

Bacia hidrográfica: **Bacias do Recôncavo Norte**

Rio(s) principal(is): **Riacho Sergi Mirim, Rio Subaé, Rio Traripe, Rio Acupe e Riacho da Pitanga**

Áreas irrigadas: -

Espelhos d' água: -

2.3 Área Especial

2.3.1 Unidades de conservação

Monumento Natural dos Canions do Subaé e APA da Baía de Todos os Santos

2.3.2 Projetos de assentamento de reforma agrária

Eldorado, Nova Suiça, Santa Catarina, Santo Antonio dos Calmons e Paulo Cunha

2.3.3 Projetos cédula da terra

Associação dos Moradores e Pequenos Produtores Rurais de Itapema II/Fazenda Ipanema II

2.3.4 Projetos crédito fundiário e combate à pobreza rural -

¹ Recurso mineral sem exploração



3 Características Demográficas e Sociais

3.1 Demografia

3.1.1 População, área e densidade demográfica do município de Santo Amaro, no estado da Bahia – 2000/2010

Ano	População	Área (km ²)	Densidade Demográfica (hab/km ²)
2000	58.414	518,26	112,71
2010	57.800	492,90	117,26

Fonte: IBGE-Censo Demográfico.

3.1.2 População, por situação de domicílio, no município de Santo Amaro, no estado da Bahia – 2010

Situação de Domicílio	População
Total	57.800
Urbana	44.766
Rural	13.034

Fonte: IBGE-Censo Demográfico.

3.1.3 População, por sexo, no município de Santo Amaro, no estado da Bahia – 2010

Sexo	População
Total	57.800
Homens	27.755
Mulheres	30.045

Fonte: IBGE-Censo Demográfico.

3.1.4 Domicílios, por espécie, no município de Santo Amaro, no estado da Bahia – 2010

Espécie	Domicílios
Total geral	21.994
Particulares	21.976
Ocupados	17.123
Não ocupados	4.853
Fechado	-
Uso ocasional	1.630
Vago	3.223
Coletivos	18
Com morador	7
Sem morador	11

Fonte: IBGE-Censo Demográfico.

3.2 Pessoal Ocupado

3.2.1 Pessoal ocupado no mercado formal de trabalho, por setor de atividade econômica, no município de Santo Amaro, no estado da Bahia – 2007-2010

Setor de Atividade	2007	2008	2009	2010
Extrativa mineral	8	8	7	-
Indústria de transformação	563	800	764	975
Serviços industriais de utilidade pública	11	7	3	3
Construção civil	66	131	205	237
Comércio	833	870	961	1.037
Serviços	834	801	790	820
Administração pública	1.871	2.060	2.689	1.631
Agropecuária, extrativa vegetal, caça e pesca	230	226	376	397

Fonte: Ministério do Trabalho-RAIS.

3.2.2 Grau de instrução do pessoal ocupado no mercado formal de trabalho, no município de Santo Amaro, no estado da Bahia – 2007-2010

Grau de Instrução	2007	2008	2009	2010
Analfabeto	28	31	38	33
Até o 5º ano incompleto do ensino fundamental	199	255	304	244
5º ano completo do ensino fundamental	140	145	91	65
Do 6º ao 9º ano incompleto do ensino fundamental	408	448	459	221
Ensino fundamental completo	412	443	343	226
Ensino médio incompleto	362	296	302	252
Ensino médio completo	2.519	2.864	3.531	3.737
Educação superior incompleta	104	120	180	79
Educação superior completa	242	297	545	242
Mestrado completo	1	4	1	-
Doutorado completo	1	-	1	1

Fonte: Ministério do Trabalho-RAIS.

3.3 Educação

3.3.1 Educação infantil

3.3.1.1 Estabelecimentos com educação infantil, por localização e dependência administrativa, no município de Santo Amaro, no estado da Bahia – 2007-2010

Ano	Estabelecimentos								
	Total	Urbana				Rural			
		Federal	Estadual	Municipal	Privada	Federal	Estadual	Municipal	Privada
2007	42	-	-	13	3	-	-	24	2
2008	51	-	-	15	10	-	-	25	1
2009	51	-	-	16	10	-	-	25	-
2010	52	-	-	16	7	-	-	29	-

Fontes: SEC, MEC/Inep.



3.3.1.2 Matrícula inicial na educação infantil, por localização e dependência administrativa, no município de Santo Amaro, no estado da Bahia – 2007-2010

Ano	Matrícula Inicial								
	Total	Urbana				Rural			
		Federal	Estadual	Municipal	Privada	Federal	Estadual	Municipal	Privada
2007	2.352	-	-	780	234	-	-	1.117	221
2008	2.951	-	-	964	745	-	-	1.182	60
2009	2.796	-	-	984	590	-	-	1.222	-
2010	2.338	-	-	766	532	-	-	1.040	-

Fontes: SEC, MEC/Inep.

Nota: O mesmo aluno pode ter mais de uma matrícula.

3.3.1.3 Funções docentes na educação infantil, por localização e dependência administrativa, no município de Santo Amaro, no estado da Bahia – 2007-2010

Ano	Funções Docentes								
	Total	Urbana				Rural			
		Federal	Estadual	Municipal	Privada	Federal	Estadual	Municipal	Privada
2007	118	-	-	36	13	-	-	57	12
2008	141	-	-	42	39	-	-	57	3
2009	145	-	-	45	34	-	-	66	-
2010	121	-	-	41	24	-	-	56	-

Fontes: SEC, MEC/Inep.

Nota: Em função docente está contabilizada a atuação do professor em cada etapa de ensino, que pode ocorrer em mais de uma unidade escolar, em mais de uma dependência administrativa e em mais de uma localização ou município.

3.3.2 Ensino fundamental

3.3.2.1 Estabelecimentos com ensino fundamental, por localização e dependência administrativa, no município de Santo Amaro, no estado da Bahia – 2007-2010

Ano	Estabelecimentos								
	Total	Urbana				Rural			
		Federal	Estadual	Municipal	Privada	Federal	Estadual	Municipal	Privada
2007	63	-	3	20	3	-	-	37	-
2008	64	-	3	19	9	-	-	33	-
2009	66	-	3	17	10	-	-	36	-
2010	65	-	3	19	7	-	-	36	-

Fontes: SEC, MEC/Inep.

3.3.2.2 Matrícula inicial no ensino fundamental, por localização e dependência administrativa, no município de Santo Amaro, no estado da Bahia – 2007-2010

Ano	Matrícula Inicial								
	Total	Urbana				Rural			
		Federal	Estadual	Municipal	Privada	Federal	Estadual	Municipal	Privada
2007	9.314	-	1.610	3.693	465	-	-	3.546	-
2008	9.445	-	1.379	3.584	1.138	-	-	3.344	-
2009	9.702	-	1.327	3.309	1.276	-	-	3.790	-
2010	9.602	-	1.210	3.430	1.236	-	-	3.726	-

Fontes: SEC, MEC/Inep.

Nota: O mesmo aluno pode ter mais de uma matrícula.

3.3.2.3 Funções docentes no ensino fundamental, por localização e dependência administrativa, no município de Santo Amaro, no estado da Bahia – 2007-2010

Ano	Funções Docentes								
	Total	Urbana				Rural			
		Federal	Estadual	Municipal	Privada	Federal	Estadual	Municipal	Privada
2007	381	-	58	138	25	-	-	160	-
2008	422	-	64	130	85	-	-	143	-
2009	445	-	63	119	91	-	-	172	-
2010	469	-	57	132	72	-	-	208	-

Fontes: SEC, MEC/Inep.

Nota: Em função docente está contabilizada a atuação do professor em cada etapa de ensino, que pode ocorrer em mais de uma unidade escolar, em mais de uma dependência administrativa e em mais de uma localização ou município.

3.3.3 Ensino médio

3.3.3.1 Estabelecimentos com ensino médio, por localização e dependência administrativa, no município de Santo Amaro, no estado da Bahia – 2007-2010

Ano	Estabelecimentos								
	Total	Urbana				Rural			
		Federal	Estadual	Municipal	Privada	Federal	Estadual	Municipal	Privada
2007	6	1	3	-	1	-	1	-	-
2008	9	1	3	1	2	-	1	1	-
2009	10	1	4	-	2	-	1	2	-
2010	10	1	5	-	2	-	-	2	-

Fontes: SEC, MEC/Inep.

3.3.3.2 Matrícula inicial no ensino médio, por localização e dependência administrativa, no município de Santo Amaro, no estado da Bahia – 2007-2010

Ano	Matrícula Inicial								
	Total	Urbana				Rural			
		Federal	Estadual	Municipal	Privada	Federal	Estadual	Municipal	Privada
2007	2.750	154	2.174	-	62	-	360	-	-
2008	2.933	205	2.123	130	112	-	227	136	-
2009	2.746	229	1.953	-	159	-	227	178	-
2010	2.897	265	2.254	-	180	-	-	198	-

Fontes: SEC, MEC/Inep.

Nota: O mesmo aluno pode ter mais de uma matrícula.

3.3.3.3 Funções docentes no ensino médio, por localização e dependência administrativa, no município de Santo Amaro, no estado da Bahia – 2007-2010

Ano	Funções Docentes								
	Total	Urbana				Rural			
		Federal	Estadual	Municipal	Privada	Federal	Estadual	Municipal	Privada
2007	122	1	88	-	12	-	21	-	-
2008	150	8	94	10	21	-	7	10	-
2009	161	25	92	-	21	-	6	17	-
2010	191	37	106	-	22	-	-	26	-

Fontes: SEC, MEC/Inep.

Nota: Em função docente está contabilizada a atuação do professor em cada etapa de ensino, que pode ocorrer em mais de uma unidade escolar, em mais de uma dependência administrativa e em mais de uma localização ou município.



3.3.4 Educação de jovens e adultos

3.3.4.1 Estabelecimentos com educação de jovens e adultos, por localização e dependência administrativa, no município de Santo Amaro, no estado da Bahia – 2007-2010

Ano	Estabelecimentos								
	Total	Urbana				Rural			
		Federal	Estadual	Municipal	Privada	Federal	Estadual	Municipal	Privada
2007	40	-	4	12	-	-	-	24	-
2008	38	-	4	12	-	-	-	22	-
2009	40	-	4	11	-	-	-	25	-
2010	46	1	4	12	-	-	-	29	-

Fontes: SEC, MEC/Inep.

3.3.4.2 Matrícula inicial na educação de jovens e adultos, por localização e dependência administrativa, no município de Santo Amaro, no estado da Bahia – 2007-2010

Ano	Matrícula Inicial								
	Total	Urbana				Rural			
		Federal	Estadual	Municipal	Privada	Federal	Estadual	Municipal	Privada
2007	3.442	-	1.744	636	-	-	-	1.062	-
2008	3.096	-	1.415	664	-	-	-	1.017	-
2009	2.554	-	973	594	-	-	-	987	-
2010	2.512	38	910	554	-	-	-	1.010	-

Fontes: SEC, MEC/Inep.

Nota: O mesmo aluno pode ter mais de uma matrícula.

3.3.4.3 Funções docentes na educação de jovens e adultos, por localização e dependência administrativa, no município de Santo Amaro, no estado da Bahia – 2007-2010

Ano	Funções Docentes								
	Total	Urbana				Rural			
		Federal	Estadual	Municipal	Privada	Federal	Estadual	Municipal	Privada
2007	117	-	41	28	-	-	-	48	-
2008	149	-	42	46	-	-	-	61	-
2009	141	-	38	35	-	-	-	68	-
2010	171	8	46	35	-	-	-	82	-

Fontes: SEC, MEC/Inep.

Nota: Em função docente está contabilizada a atuação do professor em cada etapa de ensino, que pode ocorrer em mais de uma unidade escolar, em mais de uma dependência administrativa e em mais de uma localização ou município.

3.3.5 Educação Superior

3.3.5.1 Instituições de educação superior, segundo a dependência administrativa, no município de Santo Amaro, no estado da Bahia – 2007-2010

Ano	Total	Instituições			
		Federal	Estadual	Municipal	Privada
2007	1	-	1	-	-
2008	1	-	1	-	-
2009	2	-	-	-	2
2010	3	1	-	-	2

Fonte: MEC/Inep.

3.3.5.2 Matrícula na educação superior, segundo a dependência administrativa, no município de Santo Amaro, no estado da Bahia – 2007-2010

Ano	Total	Matrícula			
		Federal	Estadual	Municipal	Privada
2007	243	-	243	-	-
2008	118	-	118	-	-
2009	318	-	-	-	318
2010	399	25	-	-	374

Fonte: MEC/Inep.

Nota: A partir de 2008 inclui os cursos de graduação à distância.

3.3.5.3 Concluintes da educação superior, segundo a dependência administrativa, no município de Santo Amaro, no estado da Bahia – 2007-2010

Ano	Total	Concluintes			
		Federal	Estadual	Municipal	Privada
2007	125	-	125	-	-
2008	-	-	-	-	-
2009	56	-	-	-	56
2010	36	-	-	-	36

Fonte: MEC/Inep.

Nota: A partir de 2008 inclui os cursos de graduação à distância.

3.3.5.4 Matrícula e concluintes por áreas e cursos, no município de Santo Amaro, no estado da Bahia – 2007-2010

Áreas e cursos	Matrícula				Concluintes			
	2007	2008	2009	2010	2007	2008	2009	2010
Ciências sociais, negócios e direito - administração	-	-	-	28	-	-	-	-
Educação - formação de professor de biologia	-	-	7	5	-	-	2	1
Educação - formação de professor de computação (informática)	-	-	-	25	-	-	-	-
Educação - formação de professor de geografia	-	-	-	-	-	-	-	-
Educação - formação de professor de história	-	-	36	37	-	-	18	7
Educação - formação de professor de letras	119	118	-	-	1	-	-	-
Educação - formação de professor de língua/literatura estrangeira moderna	-	-	-	15	-	-	-	6
Educação - formação de professor de língua/literatura vernácula (português)	-	-	-	8	-	-	-	-
Educação - formação de professor de língua/literatura vernácula e língua estrangeira moderna	-	-	27	-	-	-	12	-
Educação - formação de professor de matemática	-	-	11	10	-	-	-	10
Educação - normal superior	-	-	26	-	-	-	24	-
Educação - pedagogia	124	-	211	243	124	-	-	12
Saúde e bem estar social - serviço social	-	-	-	28	-	-	-	-

Fonte: MEC/Inep.

Nota: A partir de 2008 inclui os cursos de graduação à distância.



3.4 Saúde

3.4.1 Hospitais conveniados com o SUS, segundo a esfera administrativa e leitos, no município de Santo Amaro, no estado da Bahia – 2007-2010

Ano	Hospitais Segundo Esfera Administrativa					Leitos	
	Total	Federal	Estadual	Municipal	Privada	Existentes	SUS
2007	5	-	-	-	5	265	240
2008	5	-	-	-	5	221	196
2009	4	-	-	-	4	191	166
2010	4	-	-	-	4	191	166

Fontes: Datasus-CNES, Sesab/Suvisa/DIS.

3.4.2 Servidores estaduais da área de saúde, segundo o tipo de ocupação, no município de Santo Amaro, no estado da Bahia – 2007-2010

Tipo de Ocupação	2007	2008	2009	2010
Total	12	12	11	11
Agente serviços de saúde	-	-	-	-
Assistente social	-	-	-	-
Atendente de enfermagem	1	1	1	1
Atendente rural	1	1	1	-
Auxiliar de enfermagem	3	3	3	4
Auxiliar serviços de saúde/Atendente rural	-	-	-	-
Enfermeiro	1	1	1	1
Farmacêutico	-	-	-	-
Fisioterapeuta	-	-	-	-
Médico	5	5	4	4
Nutricionista	-	-	-	-
Odontólogo	-	-	-	-
Técnico em patologia clínica	-	-	-	-
Técnico em radiologia	-	-	-	-
Outras ocupações	1	1	1	1

Fonte: Sesab.

3.4.3 Óbitos, por grupo de causas, no município de Santo Amaro, no estado da Bahia – 2007-2010

Grupo de Causas	2007	2008	2009	2010
Total	362	329	309	412
Algumas afecções originadas no período perinatal	14	11	9	7
Algumas doenças infecciosas e parasitárias	24	21	18	20
Causas externas de morbidade e mortalidade	31	46	42	55
Doenças da pele e tecido subcutâneo	-	-	-	-
Doenças do aparelho circulatório	121	97	97	140
Doenças do aparelho digestivo	16	11	15	19
Doenças do aparelho geniturinário	4	2	6	6
Doenças do aparelho respiratório	26	32	19	20
Doenças do olho e anexos	-	-	-	-
Doenças do ouvido e da apófise mastóide	-	-	-	-
Doenças do sangue e dos órgãos hematopoéticos e alguns transtornos imunitários	3	2	2	4
Doenças do sistema nervoso	7	4	-	4
Doenças do sistema osteomuscular e do tecido conjuntivo	-	3	-	3
Doenças endócrinas, nutricionais e metabólicas	34	28	33	43
Gravidez, parto e puerpério	-	1	-	1
Malformações congênitas, deformidades e anomalias cromossômicas	3	5	2	3
Neoplasias (tumores)	40	36	30	46
Sintomas, sinais e achados anormais de exames clínicos e de laboratório não classificados em outro item (causas mal definidas)	38	23	30	35
Transtornos mentais e comportamentais	1	7	6	6

Fontes: Sesab/Suvisa/DIS, MS-SIM.

3.4.4 Óbitos, por faixa etária, no município de Santo Amaro, no estado da Bahia – 2007-2010

Ano	Faixa Etária						
	Total	< 1 Ano	1 a 4	5 a 14	15 a 49	≥ 50 anos	Idade Ignorada
2007	362	20	2	3	68	265	4
2008	329	18	3	-	73	232	3
2009	309	13	3	1	69	221	2
2010	411	9	4	4	80	314	-

Fontes: Sesab/Suvisa/DIS, MS-SIM.



3.4.5 Casos de algumas doenças transmissíveis, de notificação obrigatória, independentes de confirmação, no município de Santo Amaro, no estado da Bahia – 2007-2010

Doenças Transmissíveis	2007	2008	2009	2010
Total	57	73	66	81
Chagas aguda	-	-	-	-
Coqueluche	-	1	-	-
Dengue	11	17	14	31
Difteria	-	-	-	-
Doenças exantemáticas ⁽¹⁾	2	2
Esquistossomose ⁽²⁾	1	-
Febre tifóide	-	-	-	-
Hanseníase ⁽³⁾	2	2	6	2
Hepatite viral	2	4	-	1
Leishmaniose tegumentar ⁽³⁾	3	10	14	4
Leishmaniose visceral	-	-	-	-
Leptospirose	4	3	-	5
Malária	-	-	1	-
Meningites	8	10	6	9
Paralisia flácida	-	-	-	-
Tétano acidental	-	-	-	-
Tétano neonatal	-	-	-	-
Tuberculose extra-pulmonar	-	4	2	4
Tuberculose pulmonar	27	22	20	23

Fontes: Sesab/Suvisa/DIS, MS-Sinan.

Nota: Para 2007, dados processados em 02-04-2009; para 2008, em 20-11-2009, para 2009, em 06-08-2010 e para 2010, em 26.01.2012.

(1) Casos suspeitos de sarampo e rubéola sem confirmação.

(2) Casos confirmados.

(3) Casos notificados em área não endêmica.

3.4.6 Casos de algumas doenças sexualmente transmissíveis, de notificação obrigatória, independentes de confirmação, no município de Santo Amaro, no estado da Bahia – 2007-2010

Ano	Aids ⁽¹⁾	Condiloma Acuminado	Herpes Genital	Sífilis		
				Congênita	Em Adulto	Gestante
2007	3	9	-	1	1	-
2008	3	4	-	-	4	-
2009	2	3	1	1	3	-
2010	5	4	4	4	4	1

Fontes: Sesab/Suvisa/DIS, MS-Sinan.

Nota: Para 2007, dados processados em 02-04-2009; para 2008, em 20-11-2009, para 2009, em 06-08-2010 e para 2010, em 26.01.2012.

(1) Casos confirmados.

3.5 Índice de Desenvolvimento Social

3.5.1 Índice de Desenvolvimento Social, segundo seus componentes, no município de Santo Amaro, no estado da Bahia – 2002, 2004, 2006

Ano	INS	Classificação ⁽¹⁾	INE	Classificação ⁽¹⁾	ISB	Classificação ⁽¹⁾	IRMCH	Classificação ⁽¹⁾	IDS	Classificação ⁽¹⁾
2002	5.048,03	55º	5.004,99	165º	5.074,25	73º	5.069,24	70º	5.049,05	71º
2004	5.056,53	48º	4.973,60	268º	5.069,44	80º	5.069,24	70º	5.042,04	72º
2006	5.044,56	72º	4.956,51	317º	5.070,93	72º	5.069,24	70º	5.035,09	91º

Fonte: SEL.

Notas: INS – Índice do Nível de Saúde.

INE – Índice do Nível de Educação.

ISB – Índice dos Serviços Básicos.

IRMCH – Índice de Renda Média dos Chefes de Família.

IDS – Índice de Desenvolvimento Social.

(1) Posição em relação aos demais municípios do Estado.

3.5.2 Situação do Programa Bolsa Família no município de Santo Amaro, no estado da Bahia – 2010/2012

Dados Gerais	Quantidade	Período
População total do município	57.800	2010
Total de famílias cadastradas ⁽¹⁾	13.403	jun/12
Número de famílias beneficiárias do Programa Bolsa Família	9.154	set/12

Fontes: MDS, IBGE.

(1) O total de famílias cadastradas poderá, conforme a legislação do CadÚnico, incluir famílias que tenham renda familiar per capita maior que meio salário mínimo. Isso explica a possível diferença de valores entre o total de famílias cadastradas.

4 Transporte

4.1 Veículos registrados, por tipo, no município de Santo Amaro, no estado da Bahia 2008-2011

Ano	Automóvel	Caminhão	Camioneta	Micro-ônibus	Moto	Ônibus	Outros
2008	2.163	204	446	83	1.211	392	199
2009	2.329	202	480	86	1.537	388	230
2010	2.494	210	516	91	1.878	385	265
2011	2.644	222	555	98	2.197	388	302

Fonte: Detran.



5 Serviços Básicos

5.1 Energia Elétrica

5.1.1 Consumidores de energia elétrica, por classe, no município de Santo Amaro, no estado da Bahia 2008-2011

Ano	Residencial	Industrial	Comercial	Rural	Serviços e Poderes Públicos	Outros ⁽¹⁾	Total
2008	17.023	52	1.066	506	426	1	19.074
2009	17.619	52	1.076	502	420	1	19.670
2010	18.232	54	1.108	501	437	...	20.332
2011	18.780	52	1.133	498	440	1	20.904

Fonte: Coelba.
(1) Consumidores próprios dos sistemas Coelba.

5.1.2 Consumo de energia elétrica, por classe, no município de Santo Amaro, no estado da Bahia – 2008-2011 (kWh)

Ano	Residencial	Industrial	Comercial	Rural	Serviços e Poderes Públicos	Outros ⁽¹⁾	Total
2008	15.898.477	45.127.462	4.257.584	1.527.562	8.112.522	12.990	74.936.597
2009	17.961.557	51.880.706	4.841.728	2.075.849	7.118.524	14.940	83.893.304
2010	19.061.024	56.993.747	5.377.916	2.118.082	7.006.648	20.537	90.577.954
2011	19.930.702	60.572.238	5.690.158	2.285.224	6.986.841	25.190	95.490.353

Fonte: Coelba.
(1) Consumo próprio dos sistemas Coelba.

5.2 Abastecimento d'Água

5.2.1 Ligações, economias e volume de água faturado no município de Santo Amaro, no estado da Bahia 2007-2010

Ano	Ligações	Economias	Volume (m ³)
2007	13.015	14.105	2.026.311
2008	12.877	13.905	2.065.200
2009	13.306	14.316	2.048.624
2010	13.723	14.748	2.181.966

Fonte: Embasa.

5.3 Correios

5.3.1 Agências de correios e unidades operacionais de atendimento no município de Santo Amaro, no estado da Bahia – 2007-2010

Ano	Total	Agência de Correio	Agência de Correio Comunitária	Agência de Correio Franqueada	Caixa de Coleta	Posto de Venda de Selo	Outros
2007	5	1	3	-	1	-	-
2008	5	1	3	-	1	-	-
2009	5	1	3	-	1	-	-
2010	5	1	3	-	1	-	-

Fonte: EBCT.

5.4 Bancos

5.4.1 Distribuição de agências bancárias no município de Santo Amaro, no estado da Bahia – 2007-2010

Ano	Natureza Administrativa	
	Federal	Particular
2007	2	1
2008	2	1
2009	2	1
2010	2	1

Fonte: Banco Central.

6 Informações Econômicas

6.1 Agropecuária

6.1.1 Produção, área colhida e rendimento médio dos principais produtos agrícolas no município de Santo Amaro, no estado da Bahia – 2007-2010

Produtos	2007			2008			2009			2010		
	Produção (t)	Área Colhida (ha)	Rendimento Médio (kg/ha)	Produção (t)	Área Colhida (ha)	Rendimento Médio (kg/ha)	Produção (t)	Área Colhida (ha)	Rendimento Médio (kg/ha)	Produção (t)	Área Colhida (ha)	Rendimento Médio (kg/ha)
Abacaxi ⁽¹⁾	250	10	25.000	375	15	25.000	300	12	25.000	250	10	25.000
Amendoim (em casca)	80	80	1.000	60	60	1.000	91	70	1.300	105	75	1.400
Banana	7.050	470	15.000	6.750	450	15.000	3.450	230	15.000	3.000	200	15.000
Cacau (em amêndoa)	102	742	137	98	732	134	95	732	130	219	730	300
Cana-de-açúcar	130.000	3.250	40.000	80.000	2.000	40.000	56.070	1.335	42.000	70.000	1.750	40.000
Coco-da-baía ⁽¹⁾	150	60	2.500	188	75	2.507	175	70	2.500	225	75	3.000
Dendê (coco)	350	70	5.000	325	65	5.000	300	60	5.000	275	55	5.000
Feijão (em grão)	42	60	700	43	62	694	47	65	723	43	60	717
Laranja	330	55	6.000	300	50	6.000	330	55	6.000	300	50	6.000
Mandioca	6.750	450	15.000	6.375	425	15.000	5.700	380	15.000	6.000	400	15.000
Manga	150	10	15.000	120	8	15.000	135	9	15.000	150	10	15.000
Maracujá	90	9	10.000	100	10	10.000	120	12	10.000	150	15	10.000
Milho (em grão)	58	65	892	35	40	875	63	75	840	60	70	857

Fonte: IBGE-PAM.

(1) Quantidade produzida em mil frutos e rendimento médio em frutos por hectare.



6.1.2 Efetivo dos principais rebanhos no município de Santo Amaro, no estado da Bahia – 2007-2010

Tipo de Rebanho	Efetivo (cabeças)			
	2007	2008	2009	2010
Asininos	339	307	295	239
Bovinos	16.758	19.495	17.616	15.872
Caprinos	542	560	606	623
Codornas	847	897	943	997
Coelhos	71	57	58	51
Equinos	2.089	1.958	2.040	2.173
Galinhas	7.443	8.050	7.698	7.912
Galos, frangas, frangos e pintos	24.100	26.983	24.736	25.324
Muare	715	731	748	795
Ovinos	3.018	2.939	2.811	2.343
Suínos	1.087	1.210	1.212	1.166

Fonte: IBGE-PPM.

6.1.3 Produção dos principais produtos de origem animal no município de Santo Amaro, no estado da Bahia – 2007-2010

Produto	2007	2008	2009	2010
Leite (mil litros)	2.815	2.960	3.056	2.919
Mel de abelha (quilogramas)	853	798	824	872
Ovos de codorna (mil dúzias)	16	18	19	19
Ovos de galinha (mil dúzias)	25	28	29	29

Fonte: IBGE-PPM.

6.1.4 Financiamentos concedidos a produtores e cooperativas, por atividade e finalidade, no município de Santo Amaro, no estado da Bahia – 2008-2011

Ano/Atividade	Custeio		Investimento		Comercialização		Total	
	Contrato	Valor (R\$ 1,00)	Contrato	Valor (R\$ 1,00)	Contrato	Valor (R\$ 1,00)	Contrato	Valor (R\$ 1,00)
2008								
Agrícola	-	0,00	47	72.675,69	-	0,00	47	72.675,69
Pecuária	-	0,00	48	188.848,64	-	0,00	48	188.848,64
2009								
Agrícola	-	0,00	1	1.200,00	-	0,00	1	1.200,00
Pecuária	-	0,00	18	16.800,00	-	0,00	18	16.800,00
2010								
Agrícola	1	500,00	97	485.144,45	-	0,00	98	485.644,45
Pecuária	209	277.827,44	297	369.120,00	-	0,00	506	646.947,44
2011								
Agrícola	1	2.000,00	25	31.700,00	-	0,00	26	33.700,00
Pecuária	63	323.947,16	89	419.266,00	-	0,00	152	743.213,16

Fonte: Banco Central.

6.2 PIB Municipal

6.2.1 Valor Adicionado, PIB e PIB per capita a preços correntes no município de Santo Amaro, no estado da Bahia – 2006-2009

Ano	Valor Adicionado (R\$ milhões)			Valor Adicionado APU ⁽²⁾ (R\$ milhões)	Impostos Sobre Produtos (R\$ milhões)	PIB (R\$ milhões)	PIB Per Capita (R\$ 1,00)
	Agropecuária	Indústria	Serviços ⁽¹⁾				
2006	15,71	42,12	138,29	57,64	18,65	214,77	3.489,58
2007	15,14	39,71	152,14	63,07	22,94	229,93	3.957,64
2008	15,34	50,24	171,51	71,90	27,74	264,81	4.591,48
2009 ⁽³⁾	16,03	73,91	190,76	77,48	38,29	318,99	5.463,41

Fontes: SEI, IBGE.

(1) Inclui APU.

(2) Administração Pública (atividades governamentais).

(3) Dados sujeitos a retificações.

6.3 Finanças Públicas

6.3.1 Arrecadação municipal, estadual e transferências constitucionais no município de Santo Amaro, no estado da Bahia – 2007-2010

(R\$1,00)

Ano	Municipal ⁽¹⁾			Estadual				Transferências	
	IPTU	ISS	Total	ICMS	IPVA	ITD	Total	Estado	União
2007	199.667,55	991.394,42	1.191.061,97	4.686.153,85	739.212,66	51.385,64	5.476.752,15	4.198.807,04	13.074.045,32
2008	255.404,84	1.516.904,90	1.772.309,74	5.653.641,55	891.803,58	9.226,82	6.554.671,95	4.739.023,71	14.559.429,23
2009	226.028,21	2.444.211,11	2.670.239,32	6.109.238,21	1.021.224,98	6.268,10	7.136.731,29	4.604.602,95	13.598.346,89
2010	286.337,85	2.379.674,84	2.666.012,69	9.385.170,51	1.041.387,21	3.760,86	10.430.318,58	5.766.954,66	14.599.183,41

Fontes: STN, Sefaz-BA.

(1) Dados do Finanças do Brasil-Finbra.

6.4 Índice de Desenvolvimento Econômico

6.4.1 Índice de Desenvolvimento Econômico, segundo seus componentes, no município de Santo Amaro, no estado da Bahia – 2002, 2004, 2006

Ano	INF	Classificação ⁽¹⁾	IQM	Classificação ⁽¹⁾	IPM	Classificação ⁽¹⁾	IDE	Classificação ⁽¹⁾
2002	5.016,61	28º	4.998,90	48º	5.002,66	37º	5.006,05	34º
2004	5.018,50	23º	4.998,08	54º	5.001,33	38º	5.005,96	33º
2006	5.032,65	97º	5.005,39	119º	4.998,86	48º	5.012,28	93º

Fonte: SEI.

Notas: INF – Índice de Infraestrutura.

IQM – Índice de Qualificação da Mão de Obra.

IPM – Índice do Produto Municipal.

IDE – Índice de Desenvolvimento Econômico.

(1) Posição em relação aos demais municípios do Estado.



7 Justiça Eleitoral

7.1 Eleitorado e abstenção nas eleições no município de Santo Amaro, no estado da Bahia – 2010

Especificação	Dados Gerais
Eleitorado	39.626
Abstenção - 1º turno %	14,41
Abstenção - 2º turno %	18,48

Fonte: TSE.

7.2 Resultado das eleições para presidente e governador no município de Santo Amaro, no estado da Bahia – 2010

Cargos/Partidos	Votos		Situação
	Nominais	% Votos Válidos	
Presidente - 2º turno			
PT	25.443	84,20	Eleito
PSDB	4.776	15,80	Não eleito
Governador - 1º turno			
PT	22.895	76,80	Eleito
DEM	2.463	8,26	Não eleito
Outros	4.452	14,93	Não eleito

Fonte: TSE.

7.3 Resultado das eleições para prefeito no município de Santo Amaro, no estado da Bahia – 2008

Cargo/Partidos	Votos		Situação
	Nominais	% Votos Válidos	
Prefeito - 1º turno			
PSC	11.856	40,36	Eleito
PP	10.774	36,67	Não eleito
PMDB	5.429	18,48	Não eleito
PDT	1.319	4,49	Não eleito

Fonte: TSE.

Santo Antônio de Jesus



Foto: Lourival Custódio



SANTO ANTÔNIO DE JESUS

TERRITÓRIO DE IDENTIDADE

RECÔNCAVO

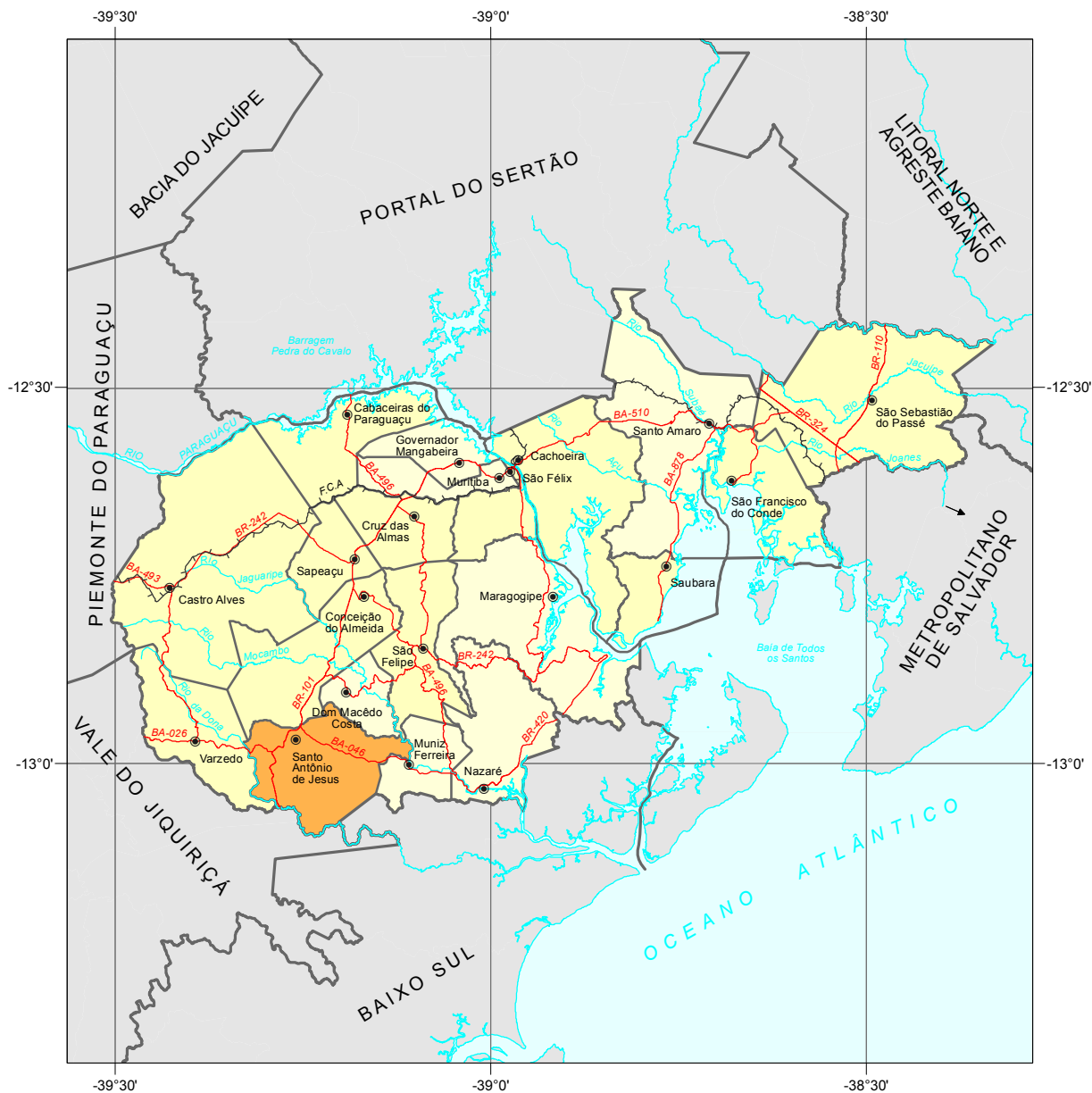

Fonte: Bahia (2012), SEI (2010).



Município em destaque

ESCALA: 1:1.000.000





1 Informações Gerais

1.1 Regionalização

Mesorregião Geográfica: Metropolitana de Salvador

Microrregião Geográfica: 20. Santo Antônio de Jesus

Região Econômica: 03. Recôncavo Sul

Região Administrativa: 04. Santo Antonio de Jesus

Eixo de Desenvolvimento: Grande Recôncavo

Território de Identidade: 21. Recôncavo

1.2 Legislação Político/Administrativa

Lei de Criação: Lei Provincial nº 1952 de 29/05/1880

Lei Vigente: nº 628 de 30/12/1953. Publicada no DOE de 17/02/1954

Outras Leis de Referência: Dom Macêdo Costa nº 1652 de 04/04/1962. Publicada no DOE de 06/04/1962; Muniz Ferreira nº 1790 de 30/07/1962. Publicada no DOE de 31/07/1962; Varzedo nº 5.002 de 13/06/1989. Publicada no DOE de 14/06/1989; Laje nº 628 de 30/12/1953; São Felipe nº 628 de 30/12/1953. Publicada no DOE de 18/02/1954; e São Miguel das Matas nº 628 de 30/12/1953. Publicada no DOE de 18/02/1954

Município de Origem: Nazaré

Distritos: Santo Antônio de Jesus (sede)

Limites Intermunicipais: Aratuípe, Conceição do Almeida, Dom Macêdo Costa, Laje, Muniz Ferreira, São Felipe, São Miguel das Matas e Varzedo

2 Informações Geográficas

2.1 Indicadores Geográficos

2.1.1 Área, coordenadas geográficas, altitude e distância da capital

Área (Km ²)	Coordenadas Geográficas		Altitude (m)	Distância da Capital (Km)
	Latitude Sul	Longitude Oeste		
261,30	-12°58'08"	39°15'41"	213	188

Fontes: IBGE (2010), Derba (2007).

2.2 Recursos Naturais

2.2.1 Clima

Tipo Climático: **Subúmido a Seco**

Temperatura média anual (°C): **24,1**

Período chuvoso: **março a julho**

Pluviosidade anual (mm): **1154,0**

2.2.2 Solo

Latossolos e Alissolos

2.2.3 Vegetação

Floresta Ombrófila Densa

2.2.4 Geomorfologia

Tabuleiros Interioranos e Tabuleiros Pré-Litorâneos

2.2.5 Geologia

Depósitos Eluvionares e Coluvionares, Gnaisses e Granulitos

2.2.6 Ocorrências minerais

Argila, Manganês e Pedra para construção

2.2.7 Hidrografia

Bacia hidrográfica: **Bacias do Recôncavo Sul**

Rio(s) principal(is): **Rio Jaguaripe, Rio Jequitibá, Rio Sururu, Rio Taitinga e Rio Pedra Branca**

Áreas irrigadas: -

Espelhos d' água: -

2.3 Área Especial

2.3.1 Unidades de conservação -

2.3.2 Projetos de assentamento de reforma agrária -

2.3.3 Projetos cédula da terra -

2.3.4 Projetos crédito fundiário e combate à pobreza rural -



3 Características Demográficas e Sociais

3.1 Demografia

3.1.1 População, área e densidade demográfica do município de Santo Antônio de Jesus, no estado da Bahia – 2000/2010

Ano	População	Área (km ²)	Densidade Demográfica (hab/km ²)
2000	77.368	259,21	298,48
2010	90.985	261,30	348,14

Fonte: IBGE-Censo Demográfico.

3.1.2 População, por situação de domicílio, no município de Santo Antônio de Jesus, no estado da Bahia – 2010

Situação de Domicílio	População
Total	90.985
Urbana	79.299
Rural	11.686

Fonte: IBGE-Censo Demográfico.

3.1.3 População, por sexo, no município de Santo Antônio de Jesus, no estado da Bahia – 2010

Sexo	População
Total	90.985
Homens	42.965
Mulheres	48.020

Fonte: IBGE-Censo Demográfico.

3.1.4 Domicílios, por espécie, no município de Santo Antônio de Jesus, no estado da Bahia – 2010

Espécie	Domicílios
Total geral	31.440
Particulares	31.381
Ocupados	27.464
Não ocupados	3.917
Fechado	-
Uso ocasional	907
Vago	3.010
Coletivos	59
Com morador	24
Sem morador	35

Fonte: IBGE-Censo Demográfico.

3.2 Pessoal Ocupado

3.2.1 Pessoal ocupado no mercado formal de trabalho, por setor de atividade econômica, no município de Santo Antônio de Jesus, no estado da Bahia – 2007-2010

Setor de Atividade	2007	2008	2009	2010
Extrativa mineral	-	9	15	14
Indústria de transformação	3.120	2.990	3.330	4.119
Serviços industriais de utilidade pública	217	208	201	175
Construção civil	239	460	509	680
Comércio	5.585	5.879	6.173	6.732
Serviços	2.239	2.495	2.738	3.130
Administração pública	1.977	1.871	2.196	2.113
Agropecuária, extrativa vegetal, caça e pesca	168	156	178	202

Fonte: Ministério do Trabalho-RAIS.

3.2.2 Grau de instrução do pessoal ocupado no mercado formal de trabalho, no município de Santo Antônio de Jesus, no estado da Bahia – 2007-2010

Grau de Instrução	2007	2008	2009	2010
Analfabeto	126	115	78	80
Até o 5º ano incompleto do ensino fundamental	486	516	499	681
5º ano completo do ensino fundamental	711	621	443	490
Do 6º ao 9º ano incompleto do ensino fundamental	1.610	1.440	1.358	1.325
Ensino fundamental completo	2.068	2.346	2.421	2.651
Ensino médio incompleto	1.586	1.675	1.831	1.815
Ensino médio completo	6.136	6.502	7.253	8.551
Educação superior incompleta	189	220	352	438
Educação superior completa	632	630	989	1.001
Mestrado completo	1	2	115	133
Doutorado completo	-	1	1	-

Fonte: Ministério do Trabalho-RAIS.

3.3 Educação

3.3.1 Educação infantil

3.3.1.1 Estabelecimentos com educação infantil, por localização e dependência administrativa, no município de Santo Antônio de Jesus, no estado da Bahia – 2007-2010

Ano	Estabelecimentos								
	Total	Urbana				Rural			
		Federal	Estadual	Municipal	Privada	Federal	Estadual	Municipal	Privada
2007	55	-	-	12	23	-	-	20	-
2008	70	-	-	11	38	-	-	20	1
2009	61	-	1	10	27	-	-	22	1
2010	74	-	-	12	39	-	-	22	1

Fontes: SEC, MEC/Inep.



3.3.1.2 Matrícula inicial na educação infantil, por localização e dependência administrativa, no município de Santo Antônio de Jesus, no estado da Bahia – 2007-2010

Ano	Matrícula Inicial								
	Total	Urbana				Rural			
		Federal	Estadual	Municipal	Privada	Federal	Estadual	Municipal	Privada
2007	3.188	-	-	795	1.778	-	-	615	-
2008	4.201	-	-	727	2.790	-	-	594	90
2009	3.345	-	20	590	2.082	-	-	535	118
2010	3.890	-	-	575	2.684	-	-	500	131

Fontes: SEC, MEC/Inep.

Nota: O mesmo aluno pode ter mais de uma matrícula.

3.3.1.3 Funções docentes na educação infantil, por localização e dependência administrativa, no município de Santo Antônio de Jesus, no estado da Bahia – 2007-2010

Ano	Funções Docentes								
	Total	Urbana				Rural			
		Federal	Estadual	Municipal	Privada	Federal	Estadual	Municipal	Privada
2007	172	-	-	40	94	-	-	38	-
2008	218	-	-	28	153	-	-	32	5
2009	179	-	1	30	112	-	-	29	7
2010	237	-	-	40	159	-	-	31	7

Fontes: SEC, MEC/Inep.

Nota: Em função docente está contabilizada a atuação do professor em cada etapa de ensino, que pode ocorrer em mais de uma unidade escolar, em mais de uma dependência administrativa e em mais de uma localização ou município.

3.3.2 Ensino fundamental

3.3.2.1 Estabelecimentos com ensino fundamental, por localização e dependência administrativa, no município de Santo Antônio de Jesus, no estado da Bahia – 2007-2010

Ano	Estabelecimentos								
	Total	Urbana				Rural			
		Federal	Estadual	Municipal	Privada	Federal	Estadual	Municipal	Privada
2007	68	-	14	15	17	-	-	22	-
2008	79	-	14	14	29	-	-	22	-
2009	73	-	12	16	23	-	-	22	-
2010	79	-	11	16	30	-	-	22	-

Fontes: SEC, MEC/Inep.

3.3.2.2 Matrícula inicial no ensino fundamental, por localização e dependência administrativa, no município de Santo Antônio de Jesus, no estado da Bahia – 2007-2010

Ano	Matrícula Inicial								
	Total	Urbana				Rural			
		Federal	Estadual	Municipal	Privada	Federal	Estadual	Municipal	Privada
2007	13.654	-	4.842	4.437	2.134	-	-	2.241	-
2008	14.182	-	4.120	4.518	3.312	-	-	2.232	-
2009	14.123	-	3.994	4.781	3.164	-	-	2.184	-
2010	14.841	-	4.221	4.789	3.830	-	-	2.001	-

Fontes: SEC, MEC/Inep.

Nota: O mesmo aluno pode ter mais de uma matrícula.

3.3.2.3 Funções docentes no ensino fundamental, por localização e dependência administrativa, no município de Santo Antônio de Jesus, no estado da Bahia – 2007-2010

Ano	Funções Docentes								
	Total	Urbana				Rural			
		Federal	Estadual	Municipal	Privada	Federal	Estadual	Municipal	Privada
2007	566	-	181	171	114	-	-	100	-
2008	670	-	165	168	227	-	-	110	-
2009	597	-	155	170	189	-	-	83	-
2010	719	-	152	206	248	-	-	113	-

Fontes: SEC, MEC/Inep.

Nota: Em função docente está contabilizada a atuação do professor em cada etapa de ensino, que pode ocorrer em mais de uma unidade escolar, em mais de uma dependência administrativa e em mais de uma localização ou município.

3.3.3 Ensino médio

3.3.3.1 Estabelecimentos com ensino médio, por localização e dependência administrativa, no município de Santo Antônio de Jesus, no estado da Bahia – 2007-2010

Ano	Estabelecimentos								
	Total	Urbana				Rural			
		Federal	Estadual	Municipal	Privada	Federal	Estadual	Municipal	Privada
2007	6	-	3	-	3	-	-	-	-
2008	7	-	3	-	4	-	-	-	-
2009	8	-	3	-	5	-	-	-	-
2010	7	-	3	-	4	-	-	-	-

Fontes: SEC, MEC/Inep.

3.3.3.2 Matrícula inicial no ensino médio, por localização e dependência administrativa, no município de Santo Antônio de Jesus, no estado da Bahia – 2007-2010

Ano	Matrícula Inicial								
	Total	Urbana				Rural			
		Federal	Estadual	Municipal	Privada	Federal	Estadual	Municipal	Privada
2007	3.690	-	3.434	-	256	-	-	-	-
2008	3.792	-	3.349	-	443	-	-	-	-
2009	3.724	-	3.247	-	477	-	-	-	-
2010	3.648	-	3.095	-	553	-	-	-	-

Fontes: SEC, MEC/Inep.

Nota: O mesmo aluno pode ter mais de uma matrícula.

3.3.3.3 Funções docentes no ensino médio, por localização e dependência administrativa, no município de Santo Antônio de Jesus, no estado da Bahia – 2007-2010

Ano	Funções Docentes								
	Total	Urbana				Rural			
		Federal	Estadual	Municipal	Privada	Federal	Estadual	Municipal	Privada
2007	117	-	99	-	18	-	-	-	-
2008	164	-	114	-	50	-	-	-	-
2009	158	-	112	-	46	-	-	-	-
2010	167	-	114	-	53	-	-	-	-

Fontes: SEC, MEC/Inep.

Nota: Em função docente está contabilizada a atuação do professor em cada etapa de ensino, que pode ocorrer em mais de uma unidade escolar, em mais de uma dependência administrativa e em mais de uma localização ou município.



3.3.4 Educação de jovens e adultos

3.3.4.1 Estabelecimentos com educação de jovens e adultos, por localização e dependência administrativa, no município de Santo Antônio de Jesus, no estado da Bahia – 2007-2010

Ano	Estabelecimentos								
	Total	Urbana				Rural			
		Federal	Estadual	Municipal	Privada	Federal	Estadual	Municipal	Privada
2007	25	-	8	10	-	-	-	7	-
2008	34	-	8	9	1	-	-	16	-
2009	33	-	10	8	-	-	-	15	-
2010	35	-	10	10	-	-	-	15	-

Fontes: SEC, MEC/Inep.

3.3.4.2 Matrícula inicial na educação de jovens e adultos, por localização e dependência administrativa, no município de Santo Antônio de Jesus, no estado da Bahia – 2007-2010

Ano	Matrícula Inicial								
	Total	Urbana				Rural			
		Federal	Estadual	Municipal	Privada	Federal	Estadual	Municipal	Privada
2007	3.933	-	2.585	1.090	-	-	-	258	-
2008	4.741	-	3.065	1.120	7	-	-	549	-
2009	4.649	-	3.037	912	-	-	-	700	-
2010	4.252	-	2.552	1.117	-	-	-	583	-

Fontes: SEC, MEC/Inep.

Nota: O mesmo aluno pode ter mais de uma matrícula.

3.3.4.3 Funções docentes na educação de jovens e adultos, por localização e dependência administrativa, no município de Santo Antônio de Jesus, no estado da Bahia – 2007-2010

Ano	Funções Docentes								
	Total	Urbana				Rural			
		Federal	Estadual	Municipal	Privada	Federal	Estadual	Municipal	Privada
2007	168	-	100	52	-	-	-	16	-
2008	187	-	108	46	1	-	-	32	-
2009	206	-	112	49	-	-	-	45	-
2010	211	-	102	58	-	-	-	51	-

Fontes: SEC, MEC/Inep.

Nota: Em função docente está contabilizada a atuação do professor em cada etapa de ensino, que pode ocorrer em mais de uma unidade escolar, em mais de uma dependência administrativa e em mais de uma localização ou município.

3.3.5 Educação Superior

3.3.5.1 Instituições de educação superior, segundo a dependência administrativa, no município de Santo Antônio de Jesus, no estado da Bahia – 2007-2010

Ano	Total	Instituições			
		Federal	Estadual	Municipal	Privada
2007	3	1	1	-	1
2008	3	1	1	-	1
2009	6	1	2	-	3
2010	5	1	1	-	3

Fonte: MEC/Inep.

3.3.5.2 Matrícula na educação superior, segundo a dependência administrativa, no município de Santo Antônio de Jesus, no estado da Bahia – 2007-2010

Ano	Total	Matrícula			
		Federal	Estadual	Municipal	Privada
2007	1.633	224	1.113	-	296
2008	1.602	330	952	-	320
2009	2.256	766	1.039	-	451
2010	2.402	958	857	-	587

Fonte: MEC/Inep.

Nota: A partir de 2008 inclui os cursos de graduação à distância.

3.3.5.3 Concluintes da educação superior, segundo a dependência administrativa, no município de Santo Antônio de Jesus, no estado da Bahia – 2007-2010

Ano	Total	Concluintes			
		Federal	Estadual	Municipal	Privada
2007	436	-	392	-	44
2008	138	-	86	-	52
2009	259	-	178	-	81
2010	270	23	154	-	93

Fonte: MEC/Inep.

Nota: A partir de 2008 inclui os cursos de graduação à distância.

3.3.5.4 Matrícula e concluintes por áreas e cursos, no município de Santo Antônio de Jesus, no estado da Bahia – 2007-2010

Áreas e cursos	Matrícula				Concluintes			
	2007	2008	2009	2010	2007	2008	2009	2010
Ciências sociais, negócios e direito - administração	504	483	173	505	98	77	-	102
Ciências sociais, negócios e direito - administração de empresas	-	-	107	-	-	-	65	-
Ciências sociais, negócios e direito - administração em micro e pequenas empresas	-	-	100	-	-	-	23	-
Ciências sociais, negócios e direito - administração mercadológica	-	-	133	-	-	-	33	-
Ciências sociais, negócios e direito - ciências contábeis	-	50	114	150	-	-	-	-
Ciências sociais, negócios e direito - gestão de comércio	-	-	17	39	-	-	-	8
Ciências sociais, negócios e direito - marketing e propaganda	-	-	9	9	-	-	-	9
Ciências sociais, negócios e direito - psicologia	72	105	234	276	-	-	-	-
Ciências, matemática e computação - sistemas de informação	-	-	-	14	-	-	-	-
Educação - formação de professor de biologia	-	-	18	-	-	-	11	-
Educação - formação de professor de geografia	186	186	239	171	51	25	44	30
Educação - formação de professor de história	179	164	219	170	51	13	23	25
Educação - formação de professor de letras	296	311	-	-	73	23	-	-
Educação - formação de professor de língua/literatura estrangeira moderna	44	44	193	181	-	-	40	28
Educação - formação de professor de língua/literatura vernácula (português)	-	-	132	132	-	-	15	41
Educação - formação de professor de língua/literatura vernácula e língua estrangeira moderna	-	-	1	1	-	-	-	1
Educação - formação de professor de matemática	37	34	13	4	-	-	2	3
Educação - pedagogia	163	-	22	4	163	-	7	-
Saúde e bem estar social - enfermagem	77	115	241	283	-	-	-	23
Saúde e bem estar social - nutrição	75	110	241	263	-	-	-	-
Saúde e bem estar social - saúde (programas ou cursos gerais)	-	-	50	136	-	-	-	-
Saúde e bem estar social - serviço social	-	-	-	64	-	-	-	-

Fonte: MEC/Inep.

Nota: A partir de 2008 inclui os cursos de graduação à distância.



3.4 Saúde

3.4.1 Hospitais conveniados com o SUS, segundo a esfera administrativa e leitos, no município de Santo Antônio de Jesus, no estado da Bahia – 2007-2010

Ano	Hospitais Segundo Esfera Administrativa					Leitos	
	Total	Federal	Estadual	Municipal	Privada	Existentes	SUS
2007	4	-	-	-	4	230	193
2008	5	-	-	-	5	250	198
2009	6	-	1	-	5	372	286
2010	6	-	1	-	5	377	320

Fontes: Datasus-CNES, Sesab/Suvisa/DIS.

3.4.2 Servidores estaduais da área de saúde, segundo o tipo de ocupação, no município de Santo Antônio de Jesus, no estado da Bahia – 2007-2010

Tipo de Ocupação	2007	2008	2009	2010
Total	82	84	85	76
Agente serviços de saúde	1	1	1	-
Assistente social	2	2	2	2
Atendente de enfermagem	1	1	1	1
Atendente rural	1	1	1	1
Auxiliar de enfermagem	29	29	30	27
Auxiliar serviços de saúde/Atendente rural	1	1	1	-
Enfermeiro	9	9	9	8
Farmacêutico	4	5	5	4
Fisioterapeuta	-	-	-	-
Médico	19	20	21	18
Nutricionista	2	2	2	2
Odontólogo	4	4	4	2
Técnico em patologia clínica	4	4	3	5
Técnico em radiologia	1	1	1	-
Outras ocupações	4	4	4	6

Fonte: Sesab.

3.4.3 Óbitos, por grupo de causas, no município de Santo Antônio de Jesus, no estado da Bahia – 2007-2010

Grupo de Causas	2007	2008	2009	2010
Total	451	490	495	577
Algumas afecções originadas no período perinatal	23	16	15	13
Algumas doenças infecciosas e parasitárias	32	41	36	45
Causas externas de morbidade e mortalidade	45	44	57	88
Doenças da pele e tecido subcutâneo	-	1	1	2
Doenças do aparelho circulatório	148	139	161	189
Doenças do aparelho digestivo	25	22	17	33
Doenças do aparelho geniturinário	10	5	9	6
Doenças do aparelho respiratório	34	30	42	43
Doenças do olho e anexos	1	-	-	-
Doenças do ouvido e da apófise mastóide	-	-	-	-
Doenças do sangue e dos órgãos hematopoéticos e alguns transtornos imunitários	1	4	1	1
Doenças do sistema nervoso	3	11	5	10
Doenças do sistema osteomuscular e do tecido conjuntivo	3	5	1	1
Doenças endócrinas, nutricionais e metabólicas	37	54	61	60
Gravidez, parto e puerpério	2	2	1	2
Malformações congênitas, deformidades e anomalias cromossômicas	-	9	3	4
Neoplasias (tumores)	46	51	54	56
Sintomas, sinais e achados anormais de exames clínicos e de laboratório não classificados em outro item (causas mal definidas)	37	52	26	21
Transtornos mentais e comportamentais	4	4	5	3

Fontes: Sesab/Suvisa/DIS, MS-SIM.

3.4.4 Óbitos, por faixa etária, no município de Santo Antônio de Jesus, no estado da Bahia – 2007-2010

Ano	Faixa Etária						
	Total	< 1 Ano	1 a 4	5 a 14	15 a 49	≥ 50 anos	Idade Ignorada
2007	451	27	3	4	104	313	-
2008	490	24	3	5	96	362	-
2009	495	19	3	8	117	348	-
2010	577	19	6	1	120	431	-

Fontes: Sesab/Suvisa/DIS, MS-SIM.



3.4.5 Casos de algumas doenças transmissíveis, de notificação obrigatória, independentes de confirmação, no município de Santo Antônio de Jesus, no estado da Bahia – 2007-2010

Doenças Transmissíveis	2007	2008	2009	2010
Total	150	179	144	157
Chagas aguda	-	-	-	-
Coqueluche	-	-	3	-
Dengue	67	105	49	65
Difteria	-	-	-	-
Doenças exantemáticas ⁽¹⁾	11	11
Esquistossomose ⁽²⁾	-	-
Febre tifóide	-	-	-	-
Hanseníase ⁽³⁾	10	11	10	15
Hepatite viral	4	9	24	14
Leishmaniose tegumentar ⁽³⁾	10	10	5	8
Leishmaniose visceral	1	-	-	-
Leptospirose	1	1	-	-
Malária	-	-	-	-
Meningites	26	11	17	21
Paralisia flácida	-	-	-	-
Tétano acidental	-	-	-	-
Tétano neonatal	-	-	-	-
Tuberculose extra-pulmonar	-	3	1	4
Tuberculose pulmonar	31	29	24	19

Fontes: Sesab/Suvisa/DIS, MS-Sinan.

Nota: Para 2007, dados processados em 02-04-2009; para 2008, em 20-11-2009, para 2009, em 06-08-2010 e para 2010, em 26.01.2012.

(1) Casos suspeitos de sarampo e rubéola sem confirmação.

(2) Casos confirmados.

(3) Casos notificados em área não endêmica.

3.4.6 Casos de algumas doenças sexualmente transmissíveis, de notificação obrigatória, independentes de confirmação, no município de Santo Antônio de Jesus, no estado da Bahia – 2007-2010

Ano	Aids ⁽¹⁾	Condiloma Acuminado	Herpes Genital	Sífilis		
				Congênita	Em Adulto	Gestante
2007	6	4	-	1	-	-
2008	8	-	-	-	-	10
2009	10	2	-	2	34	6
2010	6	19	43	7	43	10

Fontes: Sesab/Suvisa/DIS, MS-Sinan.

Nota: Para 2007, dados processados em 02-04-2009; para 2008, em 20-11-2009, para 2009, em 06-08-2010 e para 2010, em 26.01.2012.

(1) Casos confirmados.

3.5 Índice de Desenvolvimento Social

3.5.1 Índice de Desenvolvimento Social, segundo seus componentes, no município de Santo Antônio de Jesus, no estado da Bahia – 2002, 2004, 2006

Ano	INS	Classificação ⁽¹⁾	INE	Classificação ⁽¹⁾	ISB	Classificação ⁽¹⁾	IRMCH	Classificação ⁽¹⁾	IDS	Classificação ⁽¹⁾
2002	5.042,56	77º	5.097,41	23º	5.167,12	19º	5.144,42	35º	5.112,65	20º
2004	5.052,16	54º	5.051,58	67º	5.149,55	25º	5.144,42	35º	5.099,20	24º
2006	5.042,36	78º	5.021,75	134º	5.130,38	34º	5.144,42	35º	5.084,45	32º

Fonte: SEL.

Notas: INS – Índice do Nível de Saúde.

INE – Índice do Nível de Educação.

ISB – Índice dos Serviços Básicos.

IRMCH – Índice de Renda Média dos Chefes de Família.

IDS – Índice de Desenvolvimento Social.

(1) Posição em relação aos demais municípios do Estado.

3.5.2 Situação do Programa Bolsa Família no município de Santo Antônio de Jesus, no estado da Bahia 2010/2012

Dados Gerais	Quantidade	Período
População total do município	90.985	2010
Total de famílias cadastradas ⁽¹⁾	15.735	jun/12
Número de famílias beneficiárias do Programa Bolsa Família	9.367	set/12

Fontes: MDS, IBGE.

(1) O total de famílias cadastradas poderá, conforme a legislação do CadÚnico, incluir famílias que tenham renda familiar per capita maior que meio salário mínimo. Isso explica a possível diferença de valores entre o total de famílias cadastradas.

4 Transporte

4.1 Veículos registrados, por tipo, no município de Santo Antônio de Jesus, no estado da Bahia – 2008-2011

Ano	Automóvel	Caminhão	Camioneta	Micro-ônibus	Moto	Ônibus	Outros
2008	9.965	1.875	2.169	110	7.733	134	1.197
2009	10.701	1.895	2.325	129	9.119	139	1.440
2010	11.879	1.954	2.541	159	9.938	135	1.643
2011	12.988	1.999	2.816	184	11.004	142	2.007

Fonte: Detran.



5 Serviços Básicos

5.1 Energia Elétrica

5.1.1 Consumidores de energia elétrica, por classe, no município de Santo Antônio de Jesus, no estado da Bahia – 2008-2011

Ano	Residencial	Industrial	Comercial	Rural	Serviços e Poderes Públicos	Outros ⁽¹⁾	Total
2008	26.206	188	2.430	1.516	585	2	30.927
2009	27.537	187	2.406	1.542	586	2	32.260
2010	29.134	187	2.474	1.538	634	2	33.969
2011	30.633	184	2.533	1.596	651	2	35.599

Fonte: Coelba.
(1) Consumidores próprios dos sistemas Coelba.

5.1.2 Consumo de energia elétrica, por classe, no município de Santo Antônio de Jesus, no estado da Bahia 2008-2011

(KWh)

Ano	Residencial	Industrial	Comercial	Rural	Serviços e Poderes Públicos	Outros ⁽¹⁾	Total
2008	29.215.841	7.945.655	16.528.744	2.057.130	10.139.922	110.885	65.998.177
2009	32.136.525	9.132.357	19.036.452	2.200.763	10.540.703	114.176	73.160.976
2010	36.243.055	10.137.980	19.958.197	2.324.447	12.345.079	115.452	81.124.210
2011	37.958.304	11.569.334	21.468.528	2.417.604	12.703.166	109.280	86.226.216

Fonte: Coelba.
(1) Consumo próprio dos sistemas Coelba.

5.2 Abastecimento d'Água

5.2.1 Ligações, economias e volume de água faturado no município de Santo Antônio de Jesus, no estado da Bahia – 2007-2010

Ano	Ligações	Economias	Volume (m ³)
2007	20.885	22.679	3.501.415
2008	21.779	23.726	3.624.408
2009	22.947	24.973	3.727.529
2010	24.325	26.327	3.920.518

Fonte: Embasa.

5.3 Correios

5.3.1 Agências de correios e unidades operacionais de atendimento no município de Santo Antônio de Jesus, no estado da Bahia – 2007-2010

Ano	Total	Agência de Correio	Agência de Correio Comunitária	Agência de Correio Franqueada	Caixa de Coleta	Posto de Venda de Selo	Outros
2007	3	1	-	-	1	-	1
2008	2	1	-	-	1	-	-
2009	3	1	-	-	1	-	1
2010	3	1	-	-	1	-	1

Fonte: EBCT.

5.4 Bancos

5.4.1 Distribuição de agências bancárias no município de Santo Antônio de Jesus, no estado da Bahia 2007-2010

Ano	Natureza Administrativa	
	Federal	Particular
2007	3	3
2008	3	4
2009	3	4
2010	3	3

Fonte: Banco Central.

6 Informações Econômicas

6.1 Agropecuária

6.1.1 Produção, área colhida e rendimento médio dos principais produtos agrícolas no município de Santo Antônio de Jesus, no estado da Bahia – 2007-2010

Produtos	2007			2008			2009			2010		
	Produção (t)	Área Colhida (ha)	Rendimento Médio (kg/ha)	Produção (t)	Área Colhida (ha)	Rendimento Médio (kg/ha)	Produção (t)	Área Colhida (ha)	Rendimento Médio (kg/ha)	Produção (t)	Área Colhida (ha)	Rendimento Médio (kg/ha)
Abacaxi ⁽¹⁾	300	15	20.000	500	25	20.000	285	15	19.000	240	12	20.000
Amendoim (em casca)	95	100	950	210	210	1.000	180	200	900	220	220	1.000
Banana	1.425	95	15.000	1.800	120	15.000	1.800	120	15.000	1.680	120	14.000
Batata-doce	40	5	8.000	80	10	8.000	80	10	8.000	96	12	8.000
Cacau (em amêndoa)	28	34	824	30	37	811	60	80	750	72	120	600
Café (beneficiado)	5	5	1.000	5	5	1.000	4	5	800	5	6	833
Cana-de-açúcar	3.780	63	60.000	3.780	63	60.000	750	30	25.000	900	30	30.000
Castanha de caju	-	-	-	1	2	500	1	2	500	-	-	-
Coco-da-baía ⁽¹⁾	168	42	4.000	168	42	4.000	168	42	4.000	160	40	4.000
Dendê (coco)	240	50	4.800	240	50	4.800	235	50	4.700	230	50	4.600
Feijão (em grão)	140	180	778	152	190	800	138	180	767	131	168	780
Laranja	3.900	260	15.000	4.800	320	15.000	4.960	320	15.500	5.280	330	16.000
Limão	297	15	19.800	285	15	19.000	-	-	-	-	-	-
Mamão	100	10	10.000	150	15	10.000	149	15	9.933	150	15	10.000
Mandioca	54.000	2.700	20.000	50.000	2.500	20.000	30.750	2.050	15.000	27.000	1.800	15.000
Maracujá	240	20	12.000	300	25	12.000	275	25	11.000	220	22	10.000
Milho (em grão)	63	70	900	100	100	1.000	81	90	900	86	95	905
Pimenta-do-reino	3	2	1.500	4	2	2.000	4	2	2.000	5	2	2.500
Tangerina	7.600	400	19.000	7.360	400	18.400	6.300	350	18.000	5.920	320	18.500

Fonte: IBGE-PAM.

(1) Quantidade produzida em mil frutos e rendimento médio em frutos por hectare.



6.1.2 Efetivo dos principais rebanhos no município de Santo Antônio de Jesus, no estado da Bahia – 2007-2010

Tipo de Rebanho	Efetivo (cabeças)			
	2007	2008	2009	2010
Asininos	480	460	460	445
Bovinos	15.501	16.118	16.638	16.639
Equinos	890	915	930	980
Galinhas	9.950	9.610	9.150	8.900
Galos, frangas, frangos e pintos	10.800	10.250	9.650	9.270
Muares	1.490	1.455	1.430	1.442
Ovinos	1.655	1.700	1.750	1.810
Suíños	2.280	2.190	2.090	2.145

Fonte: IBGE-PPM.

6.1.3 Produção dos principais produtos de origem animal no município de Santo Antônio de Jesus, no estado da Bahia – 2007-2010

Produto	2007	2008	2009	2010
Leite (mil litros)	879	654	670	683
Ovos de galinha (mil dúzias)	42	40	40	36

Fonte: IBGE-PPM.

6.1.4 Financiamentos concedidos a produtores e cooperativas, por atividade e finalidade, no município de Santo Antônio de Jesus, no estado da Bahia – 2008-2011

Ano/Atividade	Custeio		Investimento		Comercialização		Total	
	Contrato	Valor (R\$ 1,00)	Contrato	Valor (R\$ 1,00)	Contrato	Valor (R\$1,00)	Contrato	Valor (R\$ 1,00)
2008								
Agrícola	17	30.545,28	22	33.927,00	-	0,00	39	64.472,28
Pecuária	67	61.266,50	158	114.652,50	-	0,00	225	175.919,00
2009								
Agrícola	34	32.220,42	28	263.664,53	-	0,00	62	295.884,95
Pecuária	50	49.021,77	253	261.154,14	-	0,00	303	310.175,91
2010								
Agrícola	13	17.896,60	20	113.755,46	-	0,00	33	131.652,06
Pecuária	16	47.582,63	183	212.699,00	-	0,00	199	260.281,63
2011								
Agrícola	3	15.415,92	5	33.897,10	-	0,00	8	49.313,02
Pecuária	44	76.419,65	254	357.912,50	-	0,00	298	434.332,15

Fonte: Banco Central.

6.2 PIB Municipal

6.2.1 Valor Adicionado, PIB e PIB per capita a preços correntes no município de Santo Antônio de Jesus, no estado da Bahia – 2006-2009

Ano	Valor Adicionado (R\$ milhões)			Valor Adicionado APU ⁽²⁾ (R\$ milhões)	Impostos Sobre Produtos (R\$ milhões)	PIB (R\$ milhões)	PIB Per Capita (R\$ 1,00)
	Agropecuária	Indústria	Serviços ⁽¹⁾				
2006	11,37	66,33	390,27	83,64	84,92	552,89	6.357,23
2007	19,57	69,72	471,71	94,95	85,27	646,27	7.689,34
2008	16,22	83,99	527,14	108,99	97,60	724,95	8.259,08
2009 ⁽³⁾	12,29	111,82	620,55	119,22	102,65	847,32	9.545,32

Fontes: SEI, IBGE.

(1) Inclui APU.

(2) Administração Pública (atividades governamentais).

(3) Dados sujeitos a retificações.

6.3 Finanças Públicas

6.3.1 Arrecadação municipal, estadual e transferências constitucionais no município de Santo Antônio de Jesus, no estado da Bahia – 2007-2010

(R\$1,00)

Ano	Municipal ⁽¹⁾			Estadual				Transferências	
	IPTU	ISS	Total	ICMS	IPVA	ITD	Total	Estado	União
2007	926.325,82	2.771.783,67	3.698.109,49	26.645.320,71	4.100.994,06	82.421,49	30.828.736,26	9.298.032,83	15.247.555,37
2008	953.799,39	2.976.394,41	3.930.193,80	30.045.509,69	4.860.290,68	158.274,20	35.064.074,57	11.242.844,22	18.523.801,29
2009	1.304.809,49	3.092.647,42	4.397.456,91	33.419.984,13	5.675.384,48	144.909,76	39.240.278,37	11.545.794,58	17.302.625,23
2010	1.564.955,02	3.863.153,41	5.428.108,43	44.130.927,09	6.292.612,74	209.012,96	50.632.552,79	13.761.556,39	18.576.472,58

Fontes: STN, Sefaz-BA.

(1) Dados do Finanças do Brasil-Finbra.

6.4 Índice de Desenvolvimento Econômico

6.4.1 Índice de Desenvolvimento Econômico, segundo seus componentes, no município de Santo Antônio de Jesus, no estado da Bahia – 2002, 2004, 2006

Ano	INF	Classificação ⁽¹⁾	IQM	Classificação ⁽¹⁾	IPM	Classificação ⁽¹⁾	IDE	Classificação ⁽¹⁾
2002	5.028,31	19º	5.020,54	17º	5.013,31	26º	5.020,72	22º
2004	5.028,93	18º	5.022,52	18º	5.009,66	30º	5.020,36	23º
2006	5.089,96	33º	5.087,45	24º	5.024,12	25º	5.067,08	25º

Fonte: SEI.

Notas: INF – Índice de Infraestrutura.

IQM – Índice de Qualificação da Mão de Obra.

IPM – Índice do Produto Municipal.

IDE – Índice de Desenvolvimento Econômico.

(1) Posição em relação aos demais municípios do Estado.



7 Justiça Eleitoral

7.1 Eleitorado e abstenção nas eleições no município de Santo Antônio de Jesus, no estado da Bahia – 2010

Especificação	Dados Gerais
Eleitorado	61.442
Abstenção - 1º turno %	19,80
Abstenção - 2º turno %	22,84

Fonte: TSE.

7.2 Resultado das eleições para presidente e governador no município de Santo Antônio de Jesus, no estado da Bahia – 2010

Cargos/Partidos	Votos		Situação
	Nominais	% Votos Válidos	
Presidente - 2º turno			
PT	30.582	69,30	Eleito
PSDB	13.549	30,70	Não eleito
Governador - 1º turno			
PT	27.426	64,52	Eleito
DEM	9.139	21,50	Não eleito
Outros	5.945	13,98	Não eleito

Fonte: TSE.

7.3 Resultado das eleições para prefeito no município de Santo Antônio de Jesus, no estado da Bahia – 2008

Cargo/Partidos	Votos		Situação
	Nominais	% Votos Válidos	
Prefeito - 1º turno			
DEM	23.867	50,92	Eleito
PSOL	891	1,90	Não eleito
PMDB	22.117	47,18	Não eleito

Fonte: TSE.

São Felipe



Foto: Lourival Custódio



SÃO FELIPE

TERRITÓRIO DE IDENTIDADE

RECÔNCAVO

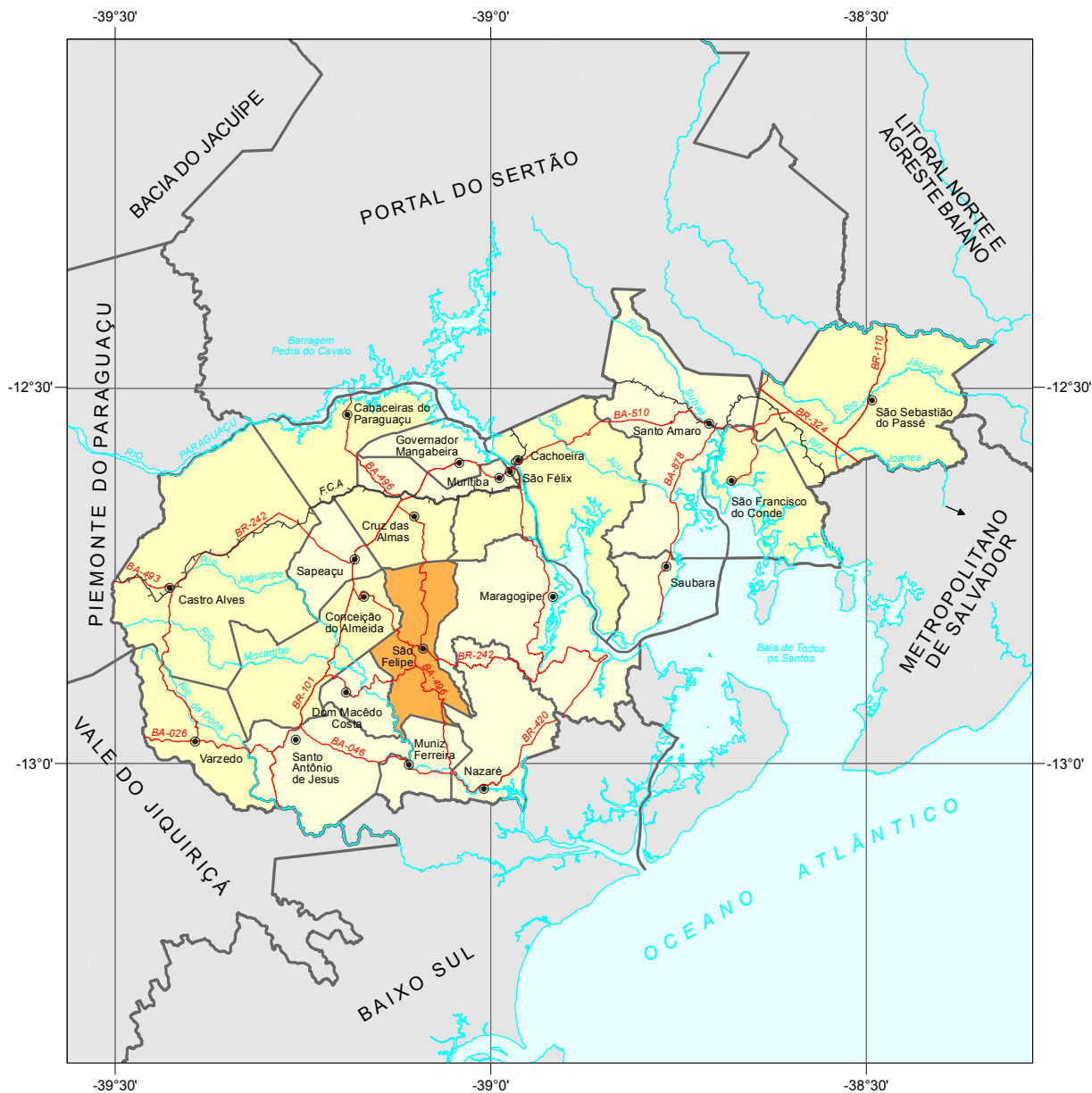

Fonte: Bahia (2012), SEI (2010).



Município em destaque

ESCALA: 1:1.000.000





1 Informações Gerais

1.1 Regionalização

Mesorregião Geográfica: Metropolitana de Salvador

Microrregião Geográfica: 20. Santo Antonio de Jesus

Região Econômica: 03. Recôncavo Sul

Região Administrativa: 31. Cruz das Almas

Eixo de Desenvolvimento: Grande Recôncavo

Território de Identidade: 21. Recôncavo

1.2 Legislação Político/Administrativa

Lei de Criação: Lei Provincial nº 1.952 de 29/05/1880

Lei Vigente: nº 628 de 30/12/1953. Publicada no DOE de 18/02/1954

Outras Leis de Referência: Dom Macêdo Costa nº 1.652 de 04/04/1962. Publicada no DOE de 06/04/1962; Muniz Ferreira nº 1790 de 30/07/1962. Publicada no DOE de 31/07/1962; Maragogipe nº 628 de 30/12/1953; e Nazaré nº 628 de 30/12/1953

Município de Origem: Maragogipe

Distritos: São Felipe (sede) e Caraípe

Limites Intermunicipais: Conceição do Almeida, Cruz das Almas, Dom Macêdo Costa, Maragogipe, Muniz Ferreira, Nazaré e Santo Antônio de Jesus

2 Informações Geográficas

2.1 Indicadores Geográficos

2.1.1 Área, coordenadas geográficas, altitude e distância da capital

Área (Km ²)	Coordenadas Geográficas		Altitude (m)	Distância da Capital (Km)
	Latitude Sul	Longitude Oeste		
206,0	-12°50'50"	39°05'22"	195	161

Fontes: IBGE (2010), Derba (2007).

2.2 Recursos Naturais

2.2.1 Clima

Tipo Climático: **Subúmido a Seco**

Temperatura média anual (°C): **24,4**

Período chuvoso: **abril a julho**

Pluviosidade anual (mm): **1087,7**

2.2.2 Solo

Alissolos e Latossolos

2.2.3 Vegetação

Floresta Estacional Semidecidual e Floresta Ombrófila Densa

2.2.4 Geomorfologia

Tabuleiros Interioranos e Tabuleiros Pré-Litorâneos

2.2.5 Geologia

Gnaisses Granulíticos

2.2.6 Ocorrências minerais

Argila¹

2.2.7 Hidrografia

Bacia hidrográfica: **Bacias do Recôncavo Sul**

Rio(s) principal(is): **Rio Jaguaripe, Rio Icaraí, Rio Cupioba, Rio das Pedras e Rio Cupioba Mirim**

Áreas irrigadas: -

Espelhos d' água: -

2.3 Área Especial

2.3.1 Unidades de conservação -

2.3.2 Projetos de assentamento de reforma agrária -

2.3.3 Projetos cédula da terra -

2.3.4 Projetos crédito fundiário e combate à pobreza rural -

¹ Recurso mineral sem exploração



3 Características Demográficas e Sociais

3.1 Demografia

3.1.1 População, área e densidade demográfica do município de São Felipe, no estado da Bahia – 2000/2010

Ano	População	Área (km ²)	Densidade Demográfica (hab/km ²)
2000	20.228	197,90	102,21
2010	20.305	206,00	98,57

Fonte: IBGE-Censo Demográfico.

3.1.2 População, por situação de domicílio, no município de São Felipe, no estado da Bahia – 2010

Situação de Domicílio	População
Total	20.305
Urbana	9.820
Rural	10.485

Fonte: IBGE-Censo Demográfico.

3.1.3 População, por sexo, no município de São Felipe, no estado da Bahia – 2010

Sexo	População
Total	20.305
Homens	10.083
Mulheres	10.222

Fonte: IBGE-Censo Demográfico.

3.1.4 Domicílios, por espécie, no município de São Felipe, no estado da Bahia – 2010

Espécie	Domicílios
Total geral	7.114
Particulares	7.104
Ocupados	5.949
Não ocupados	1.155
Fechado	-
Uso ocasional	314
Vago	841
Coletivos	10
Com morador	-
Sem morador	10

Fonte: IBGE-Censo Demográfico.

3.2 Pessoal Ocupado

3.2.1 Pessoal ocupado no mercado formal de trabalho, por setor de atividade econômica, no município de São Felipe, no estado da Bahia – 2007-2010

Setor de Atividade	2007	2008	2009	2010
Extrativa mineral	-	-	-	-
Indústria de transformação	46	41	49	34
Serviços industriais de utilidade pública	-	-	-	-
Construção civil	-	-	2	9
Comércio	239	221	242	281
Serviços	83	106	108	136
Administração pública	678	822	724	750
Agropecuária, extrativa vegetal, caça e pesca	26	25	27	27

Fonte: Ministério do Trabalho-RAIS.

3.2.2 Grau de instrução do pessoal ocupado no mercado formal de trabalho, no município de São Felipe, no estado da Bahia – 2007-2010

Grau de Instrução	2007	2008	2009	2010
Analfabeto	6	4	5	5
Até o 5º ano incompleto do ensino fundamental	40	35	56	63
5º ano completo do ensino fundamental	96	118	42	43
Do 6º ao 9º ano incompleto do ensino fundamental	91	93	102	102
Ensino fundamental completo	93	103	99	108
Ensino médio incompleto	112	105	46	48
Ensino médio completo	549	637	654	781
Educação superior incompleta	17	22	32	21
Educação superior completa	39	49	115	66
Mestrado completo	29	49	1	-
Doutorado completo	-	-	-	-

Fonte: Ministério do Trabalho-RAIS.

3.3 Educação

3.3.1 Educação infantil

3.3.1.1 Estabelecimentos com educação infantil, por localização e dependência administrativa, no município de São Felipe, no estado da Bahia – 2007-2010

Ano	Estabelecimentos								
	Total	Urbana				Rural			
		Federal	Estadual	Municipal	Privada	Federal	Estadual	Municipal	Privada
2007	12	-	-	4	2	-	-	6	-
2008	12	-	-	4	2	-	-	6	-
2009	11	-	-	4	1	-	-	6	-
2010	12	-	-	4	2	-	-	6	-

Fontes: SEC, MEC/Inep.



3.3.1.2 Matrícula inicial na educação infantil, por localização e dependência administrativa, no município de São Felipe, no estado da Bahia – 2007-2010

Ano	Matrícula Inicial								
	Total	Urbana				Rural			
		Federal	Estadual	Municipal	Privada	Federal	Estadual	Municipal	Privada
2007	813	-	-	363	63	-	-	387	-
2008	872	-	-	391	69	-	-	412	-
2009	886	-	-	373	64	-	-	449	-
2010	643	-	-	299	79	-	-	265	-

Fontes: SEC, MEC/Inep.

Nota: O mesmo aluno pode ter mais de uma matrícula.

3.3.1.3 Funções docentes na educação infantil, por localização e dependência administrativa, no município de São Felipe, no estado da Bahia – 2007-2010

Ano	Funções Docentes								
	Total	Urbana				Rural			
		Federal	Estadual	Municipal	Privada	Federal	Estadual	Municipal	Privada
2007	50	-	-	21	4	-	-	25	-
2008	49	-	-	19	6	-	-	24	-
2009	47	-	-	20	5	-	-	22	-
2010	28	-	-	16	7	-	-	5	-

Fontes: SEC, MEC/Inep.

Nota: Em função docente está contabilizada a atuação do professor em cada etapa de ensino, que pode ocorrer em mais de uma unidade escolar, em mais de uma dependência administrativa e em mais de uma localização ou município.

3.3.2 Ensino fundamental

3.3.2.1 Estabelecimentos com ensino fundamental, por localização e dependência administrativa, no município de São Felipe, no estado da Bahia – 2007-2010

Ano	Estabelecimentos								
	Total	Urbana				Rural			
		Federal	Estadual	Municipal	Privada	Federal	Estadual	Municipal	Privada
2007	18	-	2	7	3	-	-	6	-
2008	17	-	2	7	2	-	-	6	-
2009	17	-	2	7	2	-	-	6	-
2010	17	-	2	7	2	-	-	6	-

Fontes: SEC, MEC/Inep.

3.3.2.2 Matrícula inicial no ensino fundamental, por localização e dependência administrativa, no município de São Felipe, no estado da Bahia – 2007-2010

Ano	Matrícula Inicial								
	Total	Urbana				Rural			
		Federal	Estadual	Municipal	Privada	Federal	Estadual	Municipal	Privada
2007	4.335	-	857	2.394	209	-	-	875	-
2008	4.116	-	765	2.368	166	-	-	817	-
2009	4.019	-	711	2.463	137	-	-	708	-
2010	3.903	-	647	2.339	147	-	-	770	-

Fontes: SEC, MEC/Inep.

Nota: O mesmo aluno pode ter mais de uma matrícula.

3.3.2.3 Funções docentes no ensino fundamental, por localização e dependência administrativa, no município de São Felipe, no estado da Bahia – 2007-2010

Ano	Funções Docentes								
	Total	Urbana				Rural			
		Federal	Estadual	Municipal	Privada	Federal	Estadual	Municipal	Privada
2007	187	-	37	82	13	-	-	55	-
2008	181	-	21	78	18	-	-	64	-
2009	201	-	23	85	25	-	-	68	-
2010	214	-	26	90	20	-	-	78	-

Fontes: SEC, MEC/Inep.

Nota: Em função docente está contabilizada a atuação do professor em cada etapa de ensino, que pode ocorrer em mais de uma unidade escolar, em mais de uma dependência administrativa e em mais de uma localização ou município.

3.3.3 Ensino médio

3.3.3.1 Estabelecimentos com ensino médio, por localização e dependência administrativa, no município de São Felipe, no estado da Bahia – 2007-2010

Ano	Estabelecimentos								
	Total	Urbana				Rural			
		Federal	Estadual	Municipal	Privada	Federal	Estadual	Municipal	Privada
2007	2	-	1	-	1	-	-	-	-
2008	2	-	1	-	1	-	-	-	-
2009	2	-	1	-	1	-	-	-	-
2010	2	-	1	-	1	-	-	-	-

Fontes: SEC, MEC/Inep.

3.3.3.2 Matrícula inicial no ensino médio, por localização e dependência administrativa, no município de São Felipe, no estado da Bahia – 2007-2010

Ano	Matrícula Inicial								
	Total	Urbana				Rural			
		Federal	Estadual	Municipal	Privada	Federal	Estadual	Municipal	Privada
2007	1.244	-	1.222	-	22	-	-	-	-
2008	1.254	-	1.250	-	4	-	-	-	-
2009	1.270	-	1.244	-	26	-	-	-	-
2010	1.202	-	1.195	-	7	-	-	-	-

Fontes: SEC, MEC/Inep.

Nota: O mesmo aluno pode ter mais de uma matrícula.

3.3.3.3 Funções docentes no ensino médio, por localização e dependência administrativa, no município de São Felipe, no estado da Bahia – 2007-2010

Ano	Funções Docentes								
	Total	Urbana				Rural			
		Federal	Estadual	Municipal	Privada	Federal	Estadual	Municipal	Privada
2007	47	-	41	-	6	-	-	-	-
2008	22	-	14	-	8	-	-	-	-
2009	45	-	35	-	10	-	-	-	-
2010	47	-	37	-	10	-	-	-	-

Fontes: SEC, MEC/Inep.

Nota: Em função docente está contabilizada a atuação do professor em cada etapa de ensino, que pode ocorrer em mais de uma unidade escolar, em mais de uma dependência administrativa e em mais de uma localização ou município.



3.3.4 Educação de jovens e adultos

3.3.4.1 Estabelecimentos com educação de jovens e adultos, por localização e dependência administrativa, no município de São Felipe, no estado da Bahia – 2007-2010

Ano	Estabelecimentos								
	Total	Urbana				Rural			
		Federal	Estadual	Municipal	Privada	Federal	Estadual	Municipal	Privada
2007	-	-	-	-	-	-	-	-	-
2008	-	-	-	-	-	-	-	-	-
2009	-	-	-	-	-	-	-	-	-
2010	-	-	-	-	-	-	-	-	-

Fontes: SEC, MEC/Inep.

3.3.4.2 Matrícula inicial na educação de jovens e adultos, por localização e dependência administrativa, no município de São Felipe, no estado da Bahia – 2007-2010

Ano	Matrícula Inicial								
	Total	Urbana				Rural			
		Federal	Estadual	Municipal	Privada	Federal	Estadual	Municipal	Privada
2007	-	-	-	-	-	-	-	-	-
2008	-	-	-	-	-	-	-	-	-
2009	-	-	-	-	-	-	-	-	-
2010	-	-	-	-	-	-	-	-	-

Fontes: SEC, MEC/Inep.

Nota: O mesmo aluno pode ter mais de uma matrícula.

3.3.4.3 Funções docentes na educação de jovens e adultos, por localização e dependência administrativa, no município de São Felipe, no estado da Bahia – 2007-2010

Ano	Funções Docentes								
	Total	Urbana				Rural			
		Federal	Estadual	Municipal	Privada	Federal	Estadual	Municipal	Privada
2007	-	-	-	-	-	-	-	-	-
2008	-	-	-	-	-	-	-	-	-
2009	-	-	-	-	-	-	-	-	-
2010	-	-	-	-	-	-	-	-	-

Fontes: SEC, MEC/Inep.

Nota: Em função docente está contabilizada a atuação do professor em cada etapa de ensino, que pode ocorrer em mais de uma unidade escolar, em mais de uma dependência administrativa e em mais de uma localização ou município.

3.3.5 Educação Superior

3.3.5.1 Instituições de educação superior, segundo a dependência administrativa, no município de São Felipe, no estado da Bahia – 2007-2010

Ano	Total	Instituições			
		Federal	Estadual	Municipal	Privada
2007	-	-	-	-	-
2008	-	-	-	-	-
2009	-	-	-	-	-
2010	-	-	-	-	-

Fonte: MEC/Inep.

3.3.5.2 Matrícula na educação superior, segundo a dependência administrativa, no município de São Felipe, no estado da Bahia – 2007-2010

Ano	Total	Matrícula			
		Federal	Estadual	Municipal	Privada
2007	-	-	-	-	-
2008	-	-	-	-	-
2009	-	-	-	-	-
2010	-	-	-	-	-

Fonte: MEC/Inep.

Nota: A partir de 2008 inclui os cursos de graduação à distância.

3.3.5.3 Concluintes da educação superior, segundo a dependência administrativa, no município de São Felipe, no estado da Bahia – 2007-2010

Ano	Total	Concluintes			
		Federal	Estadual	Municipal	Privada
2007	-	-	-	-	-
2008	-	-	-	-	-
2009	-	-	-	-	-
2010	-	-	-	-	-

Fonte: MEC/Inep.

Nota: A partir de 2008 inclui os cursos de graduação à distância.

3.4 Saúde
3.4.1 Hospitais conveniados com o SUS, segundo a esfera administrativa e leitos, no município de São Felipe, no estado da Bahia – 2007-2010

Ano	Hospitais Segundo Esfera Administrativa					Leitos	
	Total	Federal	Estadual	Municipal	Privada	Existentes	SUS
2007	1	-	-	1	-	30	30
2008	1	-	-	1	-	30	30
2009	1	-	-	1	-	30	30
2010	2	-	-	1	1	49	44

Fontes: Datasus-CNES, Sesab/Suvisa/DIS.



3.4.2 Servidores estaduais da área de saúde, segundo o tipo de ocupação, no município de São Felipe, no estado da Bahia – 2007-2010

Tipo de Ocupação	2007	2008	2009	2010
Total	42	41	41	30
Agente serviços de saúde	-	-	-	-
Assistente social	-	-	-	-
Atendente de enfermagem	-	-	-	-
Atendente rural	-	-	-	-
Auxiliar de enfermagem	28	27	27	21
Auxiliar serviços de saúde/Atendente rural	-	-	-	-
Enfermeiro	1	1	1	1
Farmacêutico	2	2	2	1
Fisioterapeuta	-	-	-	-
Médico	7	7	7	4
Nutricionista	-	-	-	-
Odontólogo	1	1	1	2
Técnico em patologia clínica	2	2	2	1
Técnico em radiologia	1	1	1	-
Outras ocupações	-	-	-	-

Fonte: Sesab.

3.4.3 Óbitos, por grupo de causas, no município de São Felipe, no estado da Bahia – 2007-2010

Grupo de Causas	2007	2008	2009	2010
Total	133	147	110	141
Algumas afecções originadas no período perinatal	2	4	2	2
Algumas doenças infecciosas e parasitárias	11	18	15	13
Causas externas de morbidade e mortalidade	8	7	6	9
Doenças da pele e tecido subcutâneo	-	2	-	-
Doenças do aparelho circulatório	43	36	31	59
Doenças do aparelho digestivo	6	8	9	6
Doenças do aparelho geniturinário	1	1	-	-
Doenças do aparelho respiratório	7	9	6	9
Doenças do olho e anexos	-	-	-	-
Doenças do ouvido e da apófise mastóide	-	-	-	-
Doenças do sangue e dos órgãos hematopoéticos e alguns transtornos imunitários	-	-	2	2
Doenças do sistema nervoso	-	2	1	1
Doenças do sistema osteomuscular e do tecido conjuntivo	-	-	2	-
Doenças endócrinas, nutricionais e metabólicas	13	17	10	16
Gravidez, parto e puerpério	-	-	-	-
Malformações congênitas, deformidades e anomalias cromossômicas	-	2	2	1
Neoplasias (tumores)	13	14	11	16
Síntomas, sinais e achados anormais de exames clínicos e de laboratório não classificados em outro item (causas mal definidas)	29	26	12	6
Transtornos mentais e comportamentais	-	1	1	1

Fontes: Sesab/Suvisa/DIS, MS-SIM.

3.4.4 Óbitos, por faixa etária, no município de São Felipe, no estado da Bahia – 2007-2010

Ano	Faixa Etária						
	Total	< 1 Ano	1 a 4	5 a 14	15 a 49	≥ 50 anos	Idade Ignorada
2007	133	3	-	-	21	109	-
2008	147	4	1	-	25	117	-
2009	110	7	-	-	19	84	-
2010	141	3	-	1	17	120	-

Fontes: Sesab/Suvisa/DIS, MS-SIM.

3.4.5 Casos de algumas doenças transmissíveis, de notificação obrigatória, independentes de confirmação, no município de São Felipe, no estado da Bahia – 2007-2010

Doenças Transmissíveis	2007	2008	2009	2010
Total	23	26	4	20
Chagas aguda	-	-	-	-
Coqueluche	-	-	-	-
Dengue	9	12	1	13
Difteria	-	-	-	-
Doenças exantemáticas ⁽¹⁾	1	1
Esquistossomose ⁽²⁾	-	-
Febre tifóide	-	1	-	-
Hanseníase ⁽³⁾	-	-	-	-
Hepatite viral	2	2	-	-
Leishmaniose tegumentar ⁽³⁾	4	1	1	-
Leishmaniose visceral	-	-	-	-
Leptospirose	-	-	-	1
Malária	-	-	-	-
Meningites	7	1	-	-
Paralisia flácida	-	-	-	-
Tétano acidental	-	-	-	-
Tétano neonatal	-	-	-	-
Tuberculose extra-pulmonar	-	-	-	-
Tuberculose pulmonar	1	9	1	5

Fontes: Sesab/Suvisa/DIS, MS-Sinan.

Nota: Para 2007, dados processados em 02-04-2009; para 2008, em 20-11-2009, para 2009, em 06-08-2010 e para 2010, em 26.01.2012.

(1) Casos suspeitos de sarampo e rubéola sem confirmação.

(2) Casos confirmados.

(3) Casos notificados em área não endêmica.

3.4.6 Casos de algumas doenças sexualmente transmissíveis, de notificação obrigatória, independentes de confirmação, no município de São Felipe, no estado da Bahia – 2007-2010

Ano	Aids ⁽¹⁾	Condiloma Acuminado	Herpes Genital	Sífilis		
				Congênita	Em Adulto	Gestante
2007	1	-	-	-	-	-
2008	-	2	-	-	-	-
2009	-	-	-	-	-	-
2010	-	-	-	-	-	-

Fontes: Sesab/Suvisa/DIS, MS-Sinan.

Nota: Para 2007, dados processados em 02-04-2009; para 2008, em 20-11-2009, para 2009, em 06-08-2010 e para 2010, em 26.01.2012.

(1) Casos confirmados.



3.5 Índice de Desenvolvimento Social

3.5.1 Índice de Desenvolvimento Social, segundo seus componentes, no município de São Felipe, no estado da Bahia – 2002, 2004, 2006

Ano	INS	Classificação ⁽¹⁾	INE	Classificação ⁽¹⁾	ISB	Classificação ⁽¹⁾	IRMCH	Classificação ⁽¹⁾	IDS	Classificação ⁽¹⁾
2002	5.043,99	66º	4.974,92	265º	4.971,85	236º	4.991,76	162º	4.995,54	182º
2004	5.044,47	70º	5.022,31	124º	4.968,11	245º	4.991,76	162º	5.006,58	152º
2006	5.038,43	86º	5.018,18	144º	4.967,87	249º	4.991,76	162º	5.003,99	158º

Fonte: SEI.

Notas: INS – Índice do Nível de Saúde.

INE – Índice do Nível de Educação.

ISB – Índice dos Serviços Básicos.

IRMCH – Índice de Renda Média dos Chefes de Família.

IDS – Índice de Desenvolvimento Social.

(1) Posição em relação aos demais municípios do Estado.

3.5.2 Situação do Programa Bolsa Família no município de São Felipe, no estado da Bahia – 2010/2012

Dados Gerais	Quantidade	Período
População total do município	20.305	2010
Total de famílias cadastradas ⁽¹⁾	4.480	jun/12
Número de famílias beneficiárias do Programa Bolsa Família	3.240	set/12

Fontes: MDS, IBGE.

(1) O total de famílias cadastradas poderá, conforme a legislação do CadÚnico, incluir famílias que tenham renda familiar per capita maior que meio salário mínimo. Isso explica a possível diferença de valores entre o total de famílias cadastradas.

4 Transporte

4.1 Veículos registrados, por tipo, no município de São Felipe, no estado da Bahia – 2008-2011

Ano	Automóvel	Caminhão	Camioneta	Micro-ônibus	Moto	Ônibus	Outros
2008	634	147	232	23	997	28	98
2009	726	163	247	42	1.235	33	134
2010	811	181	292	44	1.524	33	173
2011	893	200	330	50	1.797	31	208

Fonte: Detran.

5 Serviços Básicos

5.1 Energia Elétrica

5.1.1 Consumidores de energia elétrica, por classe, no município de São Felipe, no estado da Bahia – 2008-2011

Ano	Residencial	Industrial	Comercial	Rural	Serviços e Poderes Públicos	Outros ⁽¹⁾	Total
2008	4.433	21	304	1.328	168	1	6.255
2009	4.546	21	314	1.349	173	1	6.404
2010	4.726	22	331	1.358	177	1	6.615
2011	4.877	20	344	1.408	180	1	6.830

Fonte: Coelba.

(1) Consumidores próprios dos sistemas Coelba.

5.1.2 Consumo de energia elétrica, por classe, no município de São Felipe, no estado da Bahia – 2008-2011 (kWh)

Ano	Residencial	Industrial	Comercial	Rural	Serviços e Poderes Públicos	Outros ⁽¹⁾	Total
2008	3.828.298	157.111	870.769	1.683.836	1.712.240	19.136	8.271.390
2009	4.227.170	147.696	1.050.754	1.785.614	1.767.801	12.289	8.991.324
2010	4.652.998	131.714	1.142.502	1.872.402	1.962.557	22.407	9.784.580
2011	4.927.332	121.835	1.167.194	1.893.094	2.170.693	23.442	10.303.590

Fonte: Coelba.

(1) Consumo próprio dos sistemas Coelba.

5.2 Abastecimento d'Água

5.2.1 Ligações, economias e volume de água faturado no município de São Felipe, no estado da Bahia 2007-2010

Ano	Ligações	Economias	Volume (m ³)
2007	2.410	2.461	360.480
2008	2.608	2.657	388.548
2009	2.767	2.809	396.900
2010	2.907	2.952	405.991

Fonte: Embasa.

5.3 Correios

5.3.1 Agências de correios e unidades operacionais de atendimento no município de São Felipe, no estado da Bahia – 2007-2010

Ano	Total	Agência de Correio	Agência de Correio Comunitária	Agência de Correio Franqueada	Caixa de Coleta	Posto de Venda de Selo	Outros
2007	3	1	-	-	1	1	-
2008	2	1	-	-	1	-	-
2009	2	1	-	-	1	-	-
2010	2	1	-	-	1	-	-

Fonte: EBCT.



5.4 Bancos

5.4.1 Distribuição de agências bancárias no município de São Felipe, no estado da Bahia – 2007-2010

Ano	Natureza Administrativa	
	Federal	Particular
2007	1	-
2008	1	-
2009	1	-
2010	1	-

Fonte: Banco Central.

6 Informações Econômicas

6.1 Agropecuária

6.1.1 Produção, área colhida e rendimento médio dos principais produtos agrícolas no município de São Felipe, no estado da Bahia – 2007-2010

Produtos	2007			2008			2009			2010		
	Produção (t)	Área Colhida (ha)	Rendimento Médio (kg/ha)	Produção (t)	Área Colhida (ha)	Rendimento Médio (kg/ha)	Produção (t)	Área Colhida (ha)	Rendimento Médio (kg/ha)	Produção (t)	Área Colhida (ha)	Rendimento Médio (kg/ha)
Amendoim (em casca)	302	302	1.000	305	305	1.000	280	280	1.000	290	290	1.000
Banana	800	98	8.163	784	98	8.000	760	95	8.000	744	93	8.000
Batata-doce	272	32	8.500	248	31	8.000	240	30	8.000	224	28	8.000
Café (beneficiado)	7	8	875	8	9	889	-	-	-	-	-	-
Cana-de-açúcar	20.340	452	45.000	20.385	453	45.000	20.000	400	50.000	20.835	463	45.000
Coco-da-baía ⁽¹⁾	109	31	3.516	124	31	4.000	120	30	4.000	150	30	5.000
Feijão (em grão)	49	72	681	58	85	682	83	96	865	96	127	756
Fumo (em folha)	180	150	1.200	164	146	1.123	6	5	1.200	-	-	-
Laranja	7.735	425	18.200	7.826	423	18.501	7.770	420	18.500	7.220	380	19.000
Limão	1.160	58	20.000	1.120	56	20.000	1.160	58	20.000	1.160	58	20.000
Mamão	52	4	13.000	-	-	-	-	-	-	-	-	-
Mandioca	33.740	2.410	14.000	32.480	2.320	14.000	27.720	1.980	14.000	22.100	1.300	17.000
Maracujá	95	5	19.000	114	6	19.000	95	5	19.000	85	5	17.000
Milho (em grão)	54	56	964	62	65	954	65	60	1.083	110	100	1.100
Tangerina	192	8	24.000	216	9	24.000	198	9	22.000	200	8	25.000

Fonte: IBGE-PAM.

(1) Quantidade produzida em mil frutos e rendimento médio em frutos por hectare.

6.1.2 Efetivo dos principais rebanhos no município de São Felipe, no estado da Bahia – 2007-2010

Tipo de Rebanho	Efetivo (cabeças)			
	2007	2008	2009	2010
Asininos	998	988	970	960
Bovinos	13.711	14.048	14.150	13.502
Caprinos	323	329	300	295
Equinos	435	439	435	432
Galinhas	23.630	24.102	25.300	25.679
Galos, frangas, frangos e pintos	37.794	38.171	38.960	39.739
Muare	3.036	2.975	2.900	2.813
Ovinos	2.703	2.757	2.630	2.656
Suínos	4.746	4.839	4.898	4.948

Fonte: IBGE-PPM.

6.1.3 Produção dos principais produtos de origem animal no município de São Felipe, no estado da Bahia 2007-2010

Produto	2007	2008	2009	2010
Leite (mil litros)	334	321	299	284
Ovos de galinha (mil dúzias)	93	94	96	97

Fonte: IBGE-PPM.

6.1.4 Financiamentos concedidos a produtores e cooperativas, por atividade e finalidade, no município de São Felipe, no estado da Bahia – 2008-2011

Ano/Atividade	Custeio		Investimento		Comercialização		Total	
	Contrato	Valor (R\$ 1,00)	Contrato	Valor (R\$ 1,00)	Contrato	Valor (R\$1,00)	Contrato	Valor (R\$ 1,00)
2008								
Agrícola	332	1.326.060,64	146	150.297,25	-	0,00	478	1.476.357,89
Pecuária	74	327.120,09	259	288.762,58	-	0,00	333	615.882,67
2009								
Agrícola	258	1.225.425,86	21	181.696,71	-	0,00	279	1.407.122,57
Pecuária	91	450.101,46	180	184.005,00	-	0,00	271	634.106,46
2010								
Agrícola	219	1.072.217,32	41	46.361,00	-	0,00	260	1.118.578,32
Pecuária	101	368.890,32	366	406.020,00	-	0,00	467	774.910,32
2011								
Agrícola	145	776.908,12	30	373.013,75	-	0,00	175	1.149.921,87
Pecuária	67	140.211,08	280	575.362,34	-	0,00	347	715.573,42

Fonte: Banco Central.



6.2 PIB Municipal

6.2.1 Valor Adicionado, PIB e PIB per capita a preços correntes no município de São Felipe, no estado da Bahia – 2006-2009

Ano	Valor Adicionado (R\$ milhões)			Valor Adicionado APU ⁽²⁾ (R\$ milhões)	Impostos Sobre Produtos (R\$ milhões)	PIB (R\$ milhões)	PIB Per Capita (R\$ 1,00)
	Agrropecuária	Indústria	Serviços ⁽¹⁾				
2006	12,06	5,50	39,62	20,53	3,07	60,26	2.965,78
2007	13,76	5,55	45,60	23,21	3,05	67,95	3.354,50
2008	17,91	5,99	51,44	26,09	3,47	78,82	3.770,90
2009 ⁽³⁾	14,33	6,82	55,44	27,48	4,00	80,60	3.846,66

Fontes: SEI, IBGE.

(1) Inclui APU.

(2) Administração Pública (atividades governamentais).

(3) Dados sujeitos a retificações.

6.3 Finanças Públicas

6.3.1 Arrecadação municipal, estadual e transferências constitucionais no município de São Felipe, no estado da Bahia – 2007-2010

(R\$1,00)

Ano	Municipal ⁽¹⁾			Estadual				Transferências	
	IPTU	ISS	Total	ICMS	IPVA	ITD	Total	Estado	União
2007	21.795,92	119.576,67	141.372,59	541.845,63	236.163,40	1.789,98	779.799,01	1.298.889,83	5.866.902,75
2008	0,00	0,00	0,00	605.110,84	267.811,03	16.452,76	889.374,63	1.476.869,20	7.939.172,31
2009	36.888,33	368.110,95	404.999,28	648.312,31	323.679,78	18.652,92	990.645,01	1.464.407,44	7.416.612,79
2010	27.328,66	467.396,79	494.725,45	1.048.487,79	354.925,34	5.800,18	1.409.213,31	1.742.565,84	7.961.982,27

Fontes: STN, Sefaz-BA.

(1) Dados do Finanças do Brasil-Finbra.

6.4 Índice de Desenvolvimento Econômico

6.4.1 Índice de Desenvolvimento Econômico, segundo seus componentes, no município de São Felipe, no estado da Bahia – 2002, 2004, 2006

Ano	INF	Classificação ⁽¹⁾	IQM	Classificação ⁽¹⁾	IPM	Classificação ⁽¹⁾	IDE	Classificação ⁽¹⁾
2002	4.990,46	158º	4.992,67	155º	4.985,05	229º	4.989,39	184º
2004	4.990,34	172º	4.993,14	119º	4.985,76	202º	4.989,75	168º
2006	4.984,95	215º	4.990,84	173º	4.987,19	165º	4.987,66	204º

Fonte: SEI.

Notas: INF – Índice de Infraestrutura.

IQM – Índice de Qualificação da Mão de Obra.

IPM – Índice do Produto Municipal.

IDE – Índice de Desenvolvimento Econômico.

(1) Posição em relação aos demais municípios do Estado.

7 Justiça Eleitoral

7.1 Eleitorado e abstenção nas eleições no município de São Felipe, no estado da Bahia – 2010

Especificação	Dados Gerais
Eleitorado	14.973
Abstenção - 1º turno %	19,75
Abstenção - 2º turno %	22,53

Fonte: TSE.

7.2 Resultado das eleições para presidente e governador no município de São Felipe, no estado da Bahia – 2010

Cargos/Partidos	Votos		Situação
	Nominais	% Votos Válidos	
Presidente - 2º turno			
PT	7.929	72,06	Eleito
PSDB	3.075	27,94	Não eleito
Governador - 1º turno			
PT	7.609	71,98	Eleito
DEM	1.624	15,36	Não eleito
Outros	1.338	12,66	Não eleito

Fonte: TSE.

7.3 Resultado das eleições para prefeito no município de São Felipe, no estado da Bahia – 2008

Cargo/Partidos	Votos		Situação
	Nominais	% Votos Válidos	
Prefeito - 1º turno			
PP	5.099	40,80	Eleito
PMDB	3.908	31,27	Não eleito
PTB	3.492	27,94	Não eleito

Fonte: TSE.

São Félix



Foto: Lourival Custódio



SÃO FÉLIX

TERRITÓRIO DE IDENTIDADE

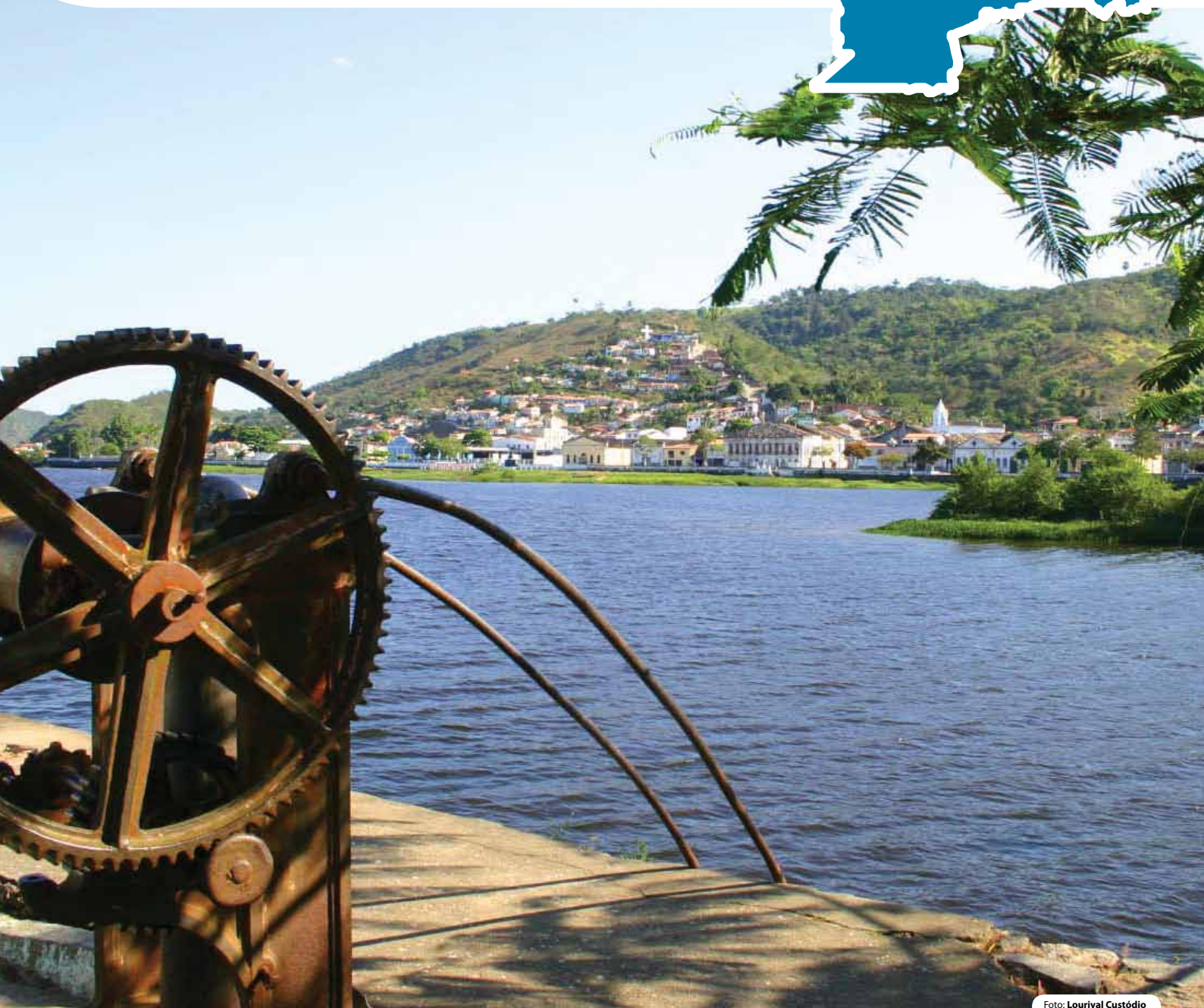
RECÔNCAVO

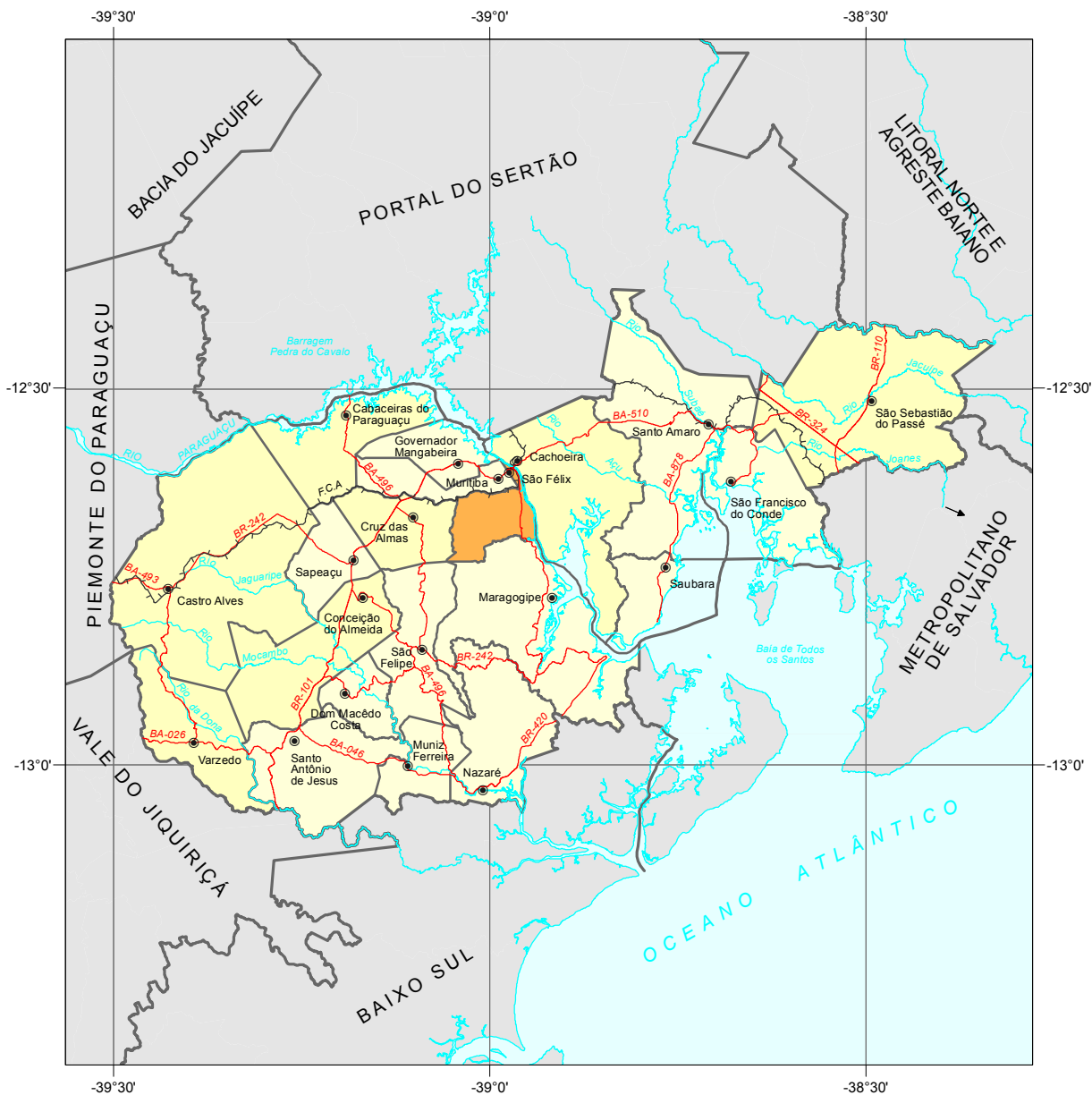

Fonte: Bahia (2012), SEI (2010).



 Município em destaque

ESCALA: 1:1.000.000





1 Informações Gerais

1.1 Regionalização

Mesorregião Geográfica: Metropolitana de Salvador
 Microrregião Geográfica: 20. Santo Antônio de Jesus
 Região Econômica: 03. Recôncavo Sul
 Região Administrativa: 31. Cruz das Almas
 Eixo de Desenvolvimento: Grande Recôncavo
 Território de Identidade: 21. Recôncavo

1.2 Legislação Político/Administrativa

Lei de Criação: Ato Estadual nº 04 de 23/12/1889
 Lei Vigente: nº 628 de 30/12/1953. Publicada no DOE de 17/02/1954
 Outras Leis de Referência: Maragogipe nº 628 de 30/12/1953
 Município de Origem: Cachoeira
 Distritos: São Félix (sede) e Outeiro Redondo
 Limites Intermunicipais: Cachoeira, Cruz das Almas, Maragogipe e Muritiba

2 Informações Geográficas

2.1 Indicadores Geográficos

2.1.1 Área, coordenadas geográficas, altitude e distância da capital

Área (Km ²)	Coordenadas Geográficas		Altitude (m)	Distância da Capital (Km)
	Latitude Sul	Longitude Oeste		
99,20	-12°36'17"	38°58'20"	45	112

Fontes: IBGE (2010), Derba (2007).

2.2 Recursos Naturais

2.2.1 Clima

Tipo Climático: **Úmido a Subúmido**

Temperatura média anual (°C): **23,4**

Período chuvoso: **abril a agosto**

Pluviosidade anual (mm): **1139,0**

2.2.2 Solo

Chernossolos, Alissolos, Luvisolos e Latossolos

2.2.3 Vegetação

Floresta Estacional Semidecidual e Floresta Ombrófila Densa

2.2.4 Geomorfologia

Tabuleiros Interioranos e Tabuleiros Pré-Litorâneos

2.2.5 Geologia

Gnaisses Granulíticos e Gnaisses Charnokíticos

2.2.6 Ocorrências minerais

Pedra para construção e Areia

2.2.7 Hidrografia

Bacia hidrográfica: **Bacia do Rio Paraguaçu**

Rio(s) principal(is): **Rio Paraguaçu, Rio Subaúma, Rio Capivari e Rio Sinunga**

Áreas irrigadas: -

Espelhos d' água: **Barragem de Pedra do Cavalo**

2.3 Área Especial

2.3.1 Unidades de conservação

APA do Lago de Pedra do Cavalo

2.3.2 Projetos de assentamento de reforma agrária -

2.3.3 Projetos cédula da terra -

2.3.4 Projetos crédito fundiário e combate à pobreza rural -



3 Características Demográficas e Sociais

3.1 Demografia

3.1.1 População, área e densidade demográfica do município de São Felix, no estado da Bahia – 2000/2010

Ano	População	Área (km ²)	Densidade Demográfica (hab/km ²)
2000	13.699	95,50	143,45
2010	14.098	99,20	142,11

Fonte: IBGE-Censo Demográfico.

3.1.2 População, por situação de domicílio, no município de São Felix, no estado da Bahia – 2010

Situação de Domicílio	População
Total	14.098
Urbana	9.265
Rural	4.833

Fonte: IBGE-Censo Demográfico.

3.1.3 População, por sexo, no município de São Felix, no estado da Bahia – 2010

Sexo	População
Total	14.098
Homens	6.882
Mulheres	7.216

Fonte: IBGE-Censo Demográfico.

3.1.4 Domicílios, por espécie, no município de São Felix, no estado da Bahia – 2010

Espécie	Domicílios
Total geral	4.144
Particulares	4.140
Ocupados	3.701
Não ocupados	439
Fechado	-
Uso ocasional	180
Vago	259
Coletivos	4
Com morador	2
Sem morador	2

Fonte: IBGE-Censo Demográfico.

3.2 Pessoal Ocupado

3.2.1 Pessoal ocupado no mercado formal de trabalho, por setor de atividade econômica, no município de São Felix, no estado da Bahia – 2007-2010

Setor de Atividade	2007	2008	2009	2010
Extrativa mineral	3	3	-	-
Indústria de transformação	50	38	39	34
Serviços industriais de utilidade pública	-	-	-	-
Construção civil	203	5	9	9
Comércio	178	148	170	174
Serviços	183	214	229	342
Administração pública	397	638	693	815
Agropecuária, extrativa vegetal, caça e pesca	67	14	19	16

Fonte: Ministério do Trabalho-RAIS.

3.2.2 Grau de instrução do pessoal ocupado no mercado formal de trabalho, no município de São Felix, no estado da Bahia – 2007-2010

Grau de Instrução	2007	2008	2009	2010
Analfabeto	22	15	19	18
Até o 5º ano incompleto do ensino fundamental	120	54	42	67
5º ano completo do ensino fundamental	79	59	71	104
Do 6º ao 9º ano incompleto do ensino fundamental	89	145	118	177
Ensino fundamental completo	110	146	160	178
Ensino médio incompleto	105	52	68	73
Ensino médio completo	502	538	601	639
Educação superior incompleta	15	9	13	13
Educação superior completa	35	42	67	121
Mestrado completo	-	-	-	-
Doutorado completo	4	-	-	-

Fonte: Ministério do Trabalho-RAIS.

3.3 Educação

3.3.1 Educação infantil

3.3.1.1 Estabelecimentos com educação infantil, por localização e dependência administrativa, no município de São Felix, no estado da Bahia – 2007-2010

Ano	Estabelecimentos								
	Total	Urbana				Rural			
		Federal	Estadual	Municipal	Privada	Federal	Estadual	Municipal	Privada
2007	25	-	-	6	4	-	-	15	-
2008	22	-	-	6	3	-	-	13	-
2009	23	-	-	5	4	-	-	14	-
2010	20	-	-	6	4	-	-	10	-

Fontes: SEC, MEC/Inep.



3.3.1.2 Matrícula inicial na educação infantil, por localização e dependência administrativa, no município de São Felix, no estado da Bahia – 2007-2010

Ano	Matrícula Inicial								
	Total	Urbana				Rural			
		Federal	Estadual	Municipal	Privada	Federal	Estadual	Municipal	Privada
2007	629	-	-	267	180	-	-	182	-
2008	642	-	-	267	179	-	-	196	-
2009	625	-	-	240	195	-	-	190	-
2010	563	-	-	237	164	-	-	162	-

Fontes: SEC, MEC/Inep.

Nota: O mesmo aluno pode ter mais de uma matrícula.

3.3.1.3 Funções docentes na educação infantil, por localização e dependência administrativa, no município de São Felix, no estado da Bahia – 2007-2010

Ano	Funções Docentes								
	Total	Urbana				Rural			
		Federal	Estadual	Municipal	Privada	Federal	Estadual	Municipal	Privada
2007	37	-	-	13	9	-	-	15	-
2008	41	-	-	16	11	-	-	14	-
2009	39	-	-	16	14	-	-	9	-
2010	35	-	-	16	13	-	-	6	-

Fontes: SEC, MEC/Inep.

Nota: Em função docente está contabilizada a atuação do professor em cada etapa de ensino, que pode ocorrer em mais de uma unidade escolar, em mais de uma dependência administrativa e em mais de uma localização ou município.

3.3.2 Ensino fundamental

3.3.2.1 Estabelecimentos com ensino fundamental, por localização e dependência administrativa, no município de São Felix, no estado da Bahia – 2007-2010

Ano	Estabelecimentos								
	Total	Urbana				Rural			
		Federal	Estadual	Municipal	Privada	Federal	Estadual	Municipal	Privada
2007	28	-	1	5	4	-	-	18	-
2008	26	-	1	5	3	-	-	17	-
2009	26	-	1	5	4	-	-	16	-
2010	24	-	1	5	4	-	-	14	-

Fontes: SEC, MEC/Inep.

3.3.2.2 Matrícula inicial no ensino fundamental, por localização e dependência administrativa, no município de São Felix, no estado da Bahia – 2007-2010

Ano	Matrícula Inicial								
	Total	Urbana				Rural			
		Federal	Estadual	Municipal	Privada	Federal	Estadual	Municipal	Privada
2007	2.597	-	504	750	197	-	-	1.146	-
2008	2.603	-	374	882	215	-	-	1.132	-
2009	2.615	-	325	949	253	-	-	1.088	-
2010	2.365	-	289	829	254	-	-	993	-

Fontes: SEC, MEC/Inep.

Nota: O mesmo aluno pode ter mais de uma matrícula.

3.3.2.3 Funções docentes no ensino fundamental, por localização e dependência administrativa, no município de São Felix, no estado da Bahia – 2007-2010

Ano	Funções Docentes								
	Total	Urbana				Rural			
		Federal	Estadual	Municipal	Privada	Federal	Estadual	Municipal	Privada
2007	129	-	20	34	10	-	-	65	-
2008	133	-	24	41	11	-	-	57	-
2009	145	-	26	41	17	-	-	61	-
2010	149	-	25	44	19	-	-	61	-

Fontes: SEC, MEC/Inep.

Nota: Em função docente está contabilizada a atuação do professor em cada etapa de ensino, que pode ocorrer em mais de uma unidade escolar, em mais de uma dependência administrativa e em mais de uma localização ou município.

3.3.3 Ensino médio

3.3.3.1 Estabelecimentos com ensino médio, por localização e dependência administrativa, no município de São Felix, no estado da Bahia – 2007-2010

Ano	Estabelecimentos								
	Total	Urbana				Rural			
		Federal	Estadual	Municipal	Privada	Federal	Estadual	Municipal	Privada
2007	1	-	1	-	-	-	-	-	-
2008	1	-	1	-	-	-	-	-	-
2009	1	-	1	-	-	-	-	-	-
2010	1	-	1	-	-	-	-	-	-

Fontes: SEC, MEC/Inep.

3.3.3.2 Matrícula inicial no ensino médio, por localização e dependência administrativa, no município de São Felix, no estado da Bahia – 2007-2010

Ano	Matrícula Inicial								
	Total	Urbana				Rural			
		Federal	Estadual	Municipal	Privada	Federal	Estadual	Municipal	Privada
2007	822	-	822	-	-	-	-	-	-
2008	780	-	780	-	-	-	-	-	-
2009	824	-	824	-	-	-	-	-	-
2010	774	-	774	-	-	-	-	-	-

Fontes: SEC, MEC/Inep.

Nota: O mesmo aluno pode ter mais de uma matrícula.

3.3.3.3 Funções docentes no ensino médio, por localização e dependência administrativa, no município de São Felix, no estado da Bahia – 2007-2010

Ano	Funções Docentes								
	Total	Urbana				Rural			
		Federal	Estadual	Municipal	Privada	Federal	Estadual	Municipal	Privada
2007	25	-	25	-	-	-	-	-	-
2008	37	-	37	-	-	-	-	-	-
2009	38	-	38	-	-	-	-	-	-
2010	44	-	44	-	-	-	-	-	-

Fontes: SEC, MEC/Inep.

Nota: Em função docente está contabilizada a atuação do professor em cada etapa de ensino, que pode ocorrer em mais de uma unidade escolar, em mais de uma dependência administrativa e em mais de uma localização ou município.



3.3.4 Educação de jovens e adultos

3.3.4.1 Estabelecimentos com educação de jovens e adultos, por localização e dependência administrativa, no município de São Félix, no estado da Bahia – 2007-2010

Ano	Estabelecimentos								
	Total	Urbana				Rural			
		Federal	Estadual	Municipal	Privada	Federal	Estadual	Municipal	Privada
2007	8	-	1	3	-	-	-	4	-
2008	11	-	1	3	-	-	-	7	-
2009	7	-	1	3	-	-	-	3	-
2010	6	-	1	3	-	-	-	2	-

Fontes: SEC, MEC/Inep.

3.3.4.2 Matrícula inicial na educação de jovens e adultos, por localização e dependência administrativa, no município de São Félix, no estado da Bahia – 2007-2010

Ano	Matrícula Inicial								
	Total	Urbana				Rural			
		Federal	Estadual	Municipal	Privada	Federal	Estadual	Municipal	Privada
2007	321	-	132	118	-	-	-	71	-
2008	379	-	137	103	-	-	-	139	-
2009	330	-	164	124	-	-	-	42	-
2010	421	-	125	157	-	-	-	139	-

Fontes: SEC, MEC/Inep.

Nota: O mesmo aluno pode ter mais de uma matrícula.

3.3.4.3 Funções docentes na educação de jovens e adultos, por localização e dependência administrativa, no município de São Félix, no estado da Bahia – 2007-2010

Ano	Funções Docentes								
	Total	Urbana				Rural			
		Federal	Estadual	Municipal	Privada	Federal	Estadual	Municipal	Privada
2007	22	-	6	12	-	-	-	4	-
2008	24	-	9	5	-	-	-	10	-
2009	15	-	6	5	-	-	-	4	-
2010	31	-	7	13	-	-	-	11	-

Fontes: SEC, MEC/Inep.

Nota: Em função docente está contabilizada a atuação do professor em cada etapa de ensino, que pode ocorrer em mais de uma unidade escolar, em mais de uma dependência administrativa e em mais de uma localização ou município.

3.3.5 Educação Superior

3.3.5.1 Instituições de educação superior, segundo a dependência administrativa, no município de São Félix, no estado da Bahia – 2007-2010

Ano	Total	Instituições			
		Federal	Estadual	Municipal	Privada
2007	-	-	-	-	-
2008	-	-	-	-	-
2009	-	-	-	-	-
2010	-	-	-	-	-

Fonte: MEC/Inep.

3.3.5.2 Matrícula na educação superior, segundo a dependência administrativa, no município de São Felix, no estado da Bahia – 2007-2010

Ano	Total	Matrícula			
		Federal	Estadual	Municipal	Privada
2007	-	-	-	-	-
2008	-	-	-	-	-
2009	-	-	-	-	-
2010	-	-	-	-	-

Fonte: MEC/Inep.

Nota: A partir de 2008 inclui os cursos de graduação à distância.

3.3.5.3 Concluintes da educação superior, segundo a dependência administrativa, no município de São Felix, no estado da Bahia – 2007-2010

Ano	Total	Concluintes			
		Federal	Estadual	Municipal	Privada
2007	-	-	-	-	-
2008	-	-	-	-	-
2009	-	-	-	-	-
2010	-	-	-	-	-

Fonte: MEC/Inep.

Nota: A partir de 2008 inclui os cursos de graduação à distância.

3.4 Saúde
3.4.1 Hospitais conveniados com o SUS, segundo a esfera administrativa e leitos, no município de São Felix, no estado da Bahia – 2007-2010

Ano	Hospitais Segundo Esfera Administrativa					Leitos	
	Total	Federal	Estadual	Municipal	Privada	Existentes	SUS
2007	-	-	-	-	-	-	-
2008	-	-	-	-	-	-	-
2009	-	-	-	-	-	-	-
2010	-	-	-	-	-	-	-

Fontes: Datasus-CNES, Sesab/Suvisa/DIS.



3.4.2 Servidores estaduais da área de saúde, segundo o tipo de ocupação, no município de São Félix, no estado da Bahia – 2007-2010

Tipo de Ocupação	2007	2008	2009	2010
Total	4	4	4	14
Agente serviços de saúde	-	-	-	1
Assistente social	-	-	-	-
Atendente de enfermagem	-	-	-	-
Atendente rural	-	-	-	-
Auxiliar de enfermagem	2	2	2	4
Auxiliar serviços de saúde/Atendente rural	-	-	-	1
Enfermeiro	-	-	-	1
Farmacêutico	-	-	-	1
Fisioterapeuta	-	-	-	-
Médico	1	1	1	4
Nutricionista	-	-	-	-
Odontólogo	-	-	-	-
Técnico em patologia clínica	-	-	-	-
Técnico em radiologia	-	-	-	-
Outras ocupações	1	1	1	3

Fonte: Sesab.

3.4.3 Óbitos, por grupo de causas, no município de São Félix, no estado da Bahia – 2007-2010

Grupo de Causas	2007	2008	2009	2010
Total	81	83	78	69
Algumas afecções originadas no período perinatal	3	1	2	2
Algumas doenças infecciosas e parasitárias	4	11	8	5
Causas externas de morbidade e mortalidade	7	10	7	5
Doenças da pele e tecido subcutâneo	-	1	-	-
Doenças do aparelho circulatório	32	22	18	19
Doenças do aparelho digestivo	3	3	4	5
Doenças do aparelho geniturinário	1	2	-	1
Doenças do aparelho respiratório	8	5	5	6
Doenças do olho e anexos	-	-	-	-
Doenças do ouvido e da apófise mastóide	-	-	-	-
Doenças do sangue e dos órgãos hematopoéticos e alguns transtornos imunitários	-	-	1	2
Doenças do sistema nervoso	2	1	1	1
Doenças do sistema osteomuscular e do tecido conjuntivo	-	1	-	1
Doenças endócrinas, nutricionais e metabólicas	10	10	11	7
Gravidez, parto e puerpério	-	-	-	-
Malformações congênitas, deformidades e anomalias cromossômicas	1	1	1	-
Neoplasias (tumores)	7	9	15	10
Síntomas, sinais e achados anormais de exames clínicos e de laboratório não classificados em outro item (causas mal definidas)	3	4	5	3
Transtornos mentais e comportamentais	-	2	-	2

Fontes: Sesab/Suvisa/DIS, MS-SIM.

3.4.4 Óbitos, por faixa etária, no município de São Felix, no estado da Bahia – 2007-2010

Ano	Faixa Etária						
	Total	< 1 Ano	1 a 4	5 a 14	15 a 49	≥ 50 anos	Idade Ignorada
2007	81	6	-	1	14	60	-
2008	83	3	-	-	26	52	2
2009	78	2	1	1	18	56	-
2010	69	2	-	-	9	58	-

Fontes: Sesab/Suvisa/DIS, MS-SIM.

3.4.5 Casos de algumas doenças transmissíveis, de notificação obrigatória, independentes de confirmação, no município de São Felix, no estado da Bahia – 2007-2010

Doenças Transmissíveis	2007	2008	2009	2010
Total	41	29	13	17
Chagas aguda	-	-	-	-
Coqueluche	-	-	-	-
Dengue	20	20	8	6
Difteria	-	-	-	-
Doenças exantemáticas ⁽¹⁾	-	-
Esquistossomose ⁽²⁾	-	-
Febre tifóide	-	-	-	-
Hanseníase ⁽³⁾	-	-	1	-
Hepatite viral	4	2	1	2
Leishmaniose tegumentar ⁽³⁾	-	1	-	2
Leishmaniose visceral	1	1	-	-
Leptospirose	1	1	-	-
Malária	-	-	-	-
Meningites	10	2	3	-
Paralisia flácida	-	-	-	-
Tétano acidental	-	-	-	-
Tétano neonatal	-	-	-	-
Tuberculose extra-pulmonar	-	-	-	-
Tuberculose pulmonar	5	2	-	7

Fontes: Sesab/Suvisa/DIS, MS-Sinan.

Nota: Para 2007, dados processados em 02-04-2009; para 2008, em 20-11-2009, para 2009, em 06-08-2010 e para 2010, em 26.01.2012.

(1) Casos suspeitos de sarampo e rubéola sem confirmação.

(2) Casos confirmados.

(3) Casos notificados em área não endêmica.

3.4.6 Casos de algumas doenças sexualmente transmissíveis, de notificação obrigatória, independentes de confirmação, no município de São Felix, no estado da Bahia – 2007-2010

Ano	Aids ⁽¹⁾	Condiloma Acuminado	Herpes Genital	Sífilis		
				Congênita	Em Adulto	Gestante
2007	-	1	-	-	-	-
2008	2	5	-	-	1	-
2009	1	2	2	-	7	1
2010	1	-	1	-	1	-

Fontes: Sesab/Suvisa/DIS, MS-Sinan.

Nota: Para 2007, dados processados em 02-04-2009; para 2008, em 20-11-2009, para 2009, em 06-08-2010 e para 2010, em 26.01.2012.

(1) Casos confirmados.



3.5 Índice de Desenvolvimento Social

3.5.1 Índice de Desenvolvimento Social, segundo seus componentes, no município de São Félix, no estado da Bahia – 2002, 2004, 2006

Ano	INS	Classificação ⁽¹⁾	INE	Classificação ⁽¹⁾	ISB	Classificação ⁽¹⁾	IRMCH	Classificação ⁽¹⁾	IDS	Classificação ⁽¹⁾
2002	5.069,24	31º	4.964,38	302º	5.025,54	146º	5.019,35	112º	5.019,49	116º
2004	5.034,32	93º	4.967,80	298º	5.007,38	167º	5.019,35	112º	5.007,15	150º
2006	5.033,05	98º	4.978,72	254º	4.997,36	180º	5.019,35	112º	5.007,08	150º

Fonte: SEI.

Notas: INS – Índice do Nível de Saúde.

INE – Índice do Nível de Educação.

ISB – Índice dos Serviços Básicos.

IRMCH – Índice de Renda Média dos Chefes de Família.

IDS – Índice de Desenvolvimento Social.

(1) Posição em relação aos demais municípios do Estado.

3.5.2 Situação do Programa Bolsa Família no município de São Félix, no estado da Bahia – 2010/2012

Dados Gerais	Quantidade	Período
População total do município	14.098	2010
Total de famílias cadastradas ⁽¹⁾	2.884	jun/12
Número de famílias beneficiárias do Programa Bolsa Família	1.915	set/12

Fontes: MDS, IBGE.

(1) O total de famílias cadastradas poderá, conforme a legislação do CadÚnico, incluir famílias que tenham renda familiar per capita maior que meio salário mínimo. Isso explica a possível diferença de valores entre o total de famílias cadastradas.

4 Transporte

4.1 Veículos registrados, por tipo, no município de São Félix, no estado da Bahia – 2008-2011

Ano	Automóvel	Caminhão	Camioneta	Micro-ônibus	Moto	Ônibus	Outros
2008	673	50	76	20	222	11	18
2009	720	48	85	19	264	12	24
2010	766	51	92	20	316	13	27
2011	823	54	101	18	377	14	37

Fonte: Detran.

5 Serviços Básicos

5.1 Energia Elétrica

5.1.1 Consumidores de energia elétrica, por classe, no município de São Felix, no estado da Bahia – 2008-2011

Ano	Residencial	Industrial	Comercial	Rural	Serviços e Poderes Públicos	Outros ⁽¹⁾	Total
2008	3.191	13	202	205	140	-	3.751
2009	3.284	13	198	209	141	-	3.845
2010	3.386	13	202	205	142	-	3.948
2011	3.426	13	194	229	146	-	4.008

Fonte: Coelba.

(1) Consumidores próprios dos sistemas Coelba.

5.1.2 Consumo de energia elétrica, por classe, no município de São Felix, no estado da Bahia – 2008-2011 (KWh)

Ano	Residencial	Industrial	Comercial	Rural	Serviços e Poderes Públicos	Outros ⁽¹⁾	Total
2008	2.832.223	113.172	1.231.003	274.133	1.071.281	-	5.521.812
2009	3.204.653	82.815	1.406.820	282.561	1.126.156	-	6.103.005
2010	3.434.809	92.439	1.417.321	284.128	1.126.343	-	6.355.040
2011	3.596.618	110.105	1.284.697	289.614	1.135.286	-	6.416.320

Fonte: Coelba.

(1) Consumo próprio dos sistemas Coelba.

5.2 Abastecimento d'Água

5.2.1 Ligações, economias e volume de água faturado no município de São Felix, no estado da Bahia 2007-2010

Ano	Ligações	Economias	Volume (m ³)
2007	2.300	2.347	349.913
2008	2.369	2.417	358.033
2009	2.451	2.505	360.537
2010	2.549	2.606	369.736

Fonte: Embasa.

5.3 Correios

5.3.1 Agências de correios e unidades operacionais de atendimento no município de São Felix, no estado da Bahia – 2007-2010

Ano	Total	Agência de Correio	Agência de Correio Comunitária	Agência de Correio Franqueada	Caixa de Coleta	Posto de Venda de Selo	Outros
2007	3	1	-	-	2	-	-
2008	3	1	-	-	2	-	-
2009	3	1	-	-	2	-	-
2010	3	1	-	-	2	-	-

Fonte: EBCT.



5.4 Bancos

5.4.1 Distribuição de agências bancárias no município de São Félix, no estado da Bahia – 2007-2010

Ano	Natureza Administrativa	
	Federal	Particular
2007	1	-
2008	1	-
2009	1	-
2010	1	-

Fonte: Banco Central.

6 Informações Econômicas

6.1 Agropecuária

6.1.1 Produção, área colhida e rendimento médio dos principais produtos agrícolas no município de São Félix, no estado da Bahia – 2007-2010

Produtos	2007			2008			2009			2010		
	Produção (t)	Área Colhida (ha)	Rendimento Médio (kg/ha)	Produção (t)	Área Colhida (ha)	Rendimento Médio (kg/ha)	Produção (t)	Área Colhida (ha)	Rendimento Médio (kg/ha)	Produção (t)	Área Colhida (ha)	Rendimento Médio (kg/ha)
Abacaxi ⁽¹⁾	40	2	20.000	20	1	20.000	20	1	20.000	20	1	20.000
Amendoim (em casca)	119	100	1.190	130	110	1.182	140	117	1.197	141	120	1.175
Banana	3.090	309	10.000	2.950	295	10.000	1.200	120	10.000	1.200	120	10.000
Batata-doce	550	55	10.000	610	61	10.000	700	70	10.000	670	67	10.000
Cana-de-açúcar	750	25	30.000	600	20	30.000	510	17	30.000	450	15	30.000
Coco-da-baía ⁽¹⁾	360	72	5.000	300	60	5.000	345	69	5.000	330	66	5.000
Feijão (em grão)	20	35	571	20	39	513	22	45	489	24	50	480
Fumo (em folha)	3	3	1.000	2	2	1.000	1	1	1.000	1	1	1.000
Laranja	1.365	91	15.000	1.245	83	15.000	1.215	81	15.000	1.260	84	15.000
Mandioca	12.495	833	15.000	12.240	816	15.000	11.700	780	15.000	9.000	600	15.000
Maracujá	30	3	10.000	20	2	10.000	20	2	10.000	20	2	10.000
Milho (em grão)	24	35	686	29	39	744	36	50	720	43	60	717

Fonte: IBGE-PAM.

(1) Quantidade produzida em mil frutos e rendimento médio em frutos por hectare.

6.1.2 Efetivo dos principais rebanhos no município de São Felix, no estado da Bahia – 2007-2010

Tipo de Rebanho	Efetivo (cabeças)			
	2007	2008	2009	2010
Asininos	398	385	398	385
Bovinos	5.253	5.244	3.600	3.918
Caprinos	164	154	150	153
Equinos	517	507	500	482
Galinhas	5.688	5.675	5.689	5.760
Galos, frangas, frangos e pintos	11.690	11.676	11.705	11.900
Muare	890	878	870	860
Ovinos	497	490	481	495
Suínos	830	815	803	785

Fonte: IBGE-PPM.

6.1.3 Produção dos principais produtos de origem animal no município de São Felix, no estado da Bahia 2007-2010

Produto	2007	2008	2009	2010
Leite (mil litros)	415	411	387	391
Mel de abelha (quilogramas)	225	280	160	-
Ovos de galinha (mil dúzias)	24	24	24	25

Fonte: IBGE-PPM.

6.1.4 Financiamentos concedidos a produtores e cooperativas, por atividade e finalidade, no município de São Felix, no estado da Bahia – 2008-2011

Ano/Atividade	Custeio		Investimento		Comercialização		Total	
	Contrato	Valor (R\$ 1,00)	Contrato	Valor (R\$ 1,00)	Contrato	Valor (R\$1,00)	Contrato	Valor (R\$ 1,00)
2008								
Agrícola	124	574.819,81	6	17.500,00	-	0,00	130	592.319,81
Pecuária	9	192.896,78	5	14.105,00	-	0,00	14	207.001,78
2009								
Agrícola	83	490.892,37	3	22.480,00	-	0,00	86	513.372,37
Pecuária	7	453.682,10	-	0,00	-	0,00	7	453.682,10
2010								
Agrícola	106	641.848,79	17	29.300,00	-	0,00	123	671.148,79
Pecuária	444	445.402,67	534	862.515,00	-	0,00	978	1.307.917,67
2011								
Agrícola	65	486.326,15	16	140.174,63	-	0,00	81	626.500,78
Pecuária	337	123.710,94	474	1.084.608,18	-	0,00	811	1.208.319,12

Fonte: Banco Central.



6.2 PIB Municipal

6.2.1 Valor Adicionado, PIB e PIB per capita a preços correntes no município de São Félix, no estado da Bahia – 2006-2009

Ano	Valor Adicionado (R\$ milhões)			Valor Adicionado APU ⁽²⁾ (R\$ milhões)	Impostos Sobre Produtos (R\$ milhões)	PIB (R\$ milhões)	PIB Per Capita (R\$ 1,00)
	Agropecuária	Indústria	Serviços ⁽¹⁾				
2006	7,67	7,68	38,54	18,65	3,38	57,27	3.865,17
2007	9,43	9,83	45,73	22,68	3,19	68,18	4.442,12
2008	10,61	10,49	47,59	22,82	3,45	72,14	4.512,53
2009 ⁽³⁾	8,77	8,09	49,83	23,25	3,52	70,21	4.331,82

Fontes: SEI, IBGE.

(1) Inclui APU.

(2) Administração Pública (atividades governamentais).

(3) Dados sujeitos a retificações.

6.3 Finanças Públicas

6.3.1 Arrecadação municipal, estadual e transferências constitucionais no município de São Félix, no estado da Bahia – 2007-2010

(R\$1,00)

Ano	Municipal ⁽¹⁾			Estadual				Transferências	
	IPTU	ISS	Total	ICMS	IPVA	ITD	Total	Estado	União
2007	28.532,03	384.701,87	413.233,90	580.200,40	81.092,55	2.125,16	663.418,11	957.890,12	4.904.028,08
2008	0,00	0,00	0,00	628.051,28	98.526,10	473,64	727.051,02	1.184.828,92	6.615.245,58
2009	34.265,59	676.599,23	710.864,82	560.631,64	115.518,43	3.474,20	679.624,27	1.164.478,94	6.178.806,09
2010	35.532,76	542.971,46	578.504,22	654.106,37	146.681,19	3.008,83	803.796,39	1.328.965,89	6.633.730,20

Fontes: STN, Sefaz-BA.

(1) Dados do Finanças do Brasil-Finbra.

6.4 Índice de Desenvolvimento Econômico

6.4.1 Índice de Desenvolvimento Econômico, segundo seus componentes, no município de São Félix, no estado da Bahia – 2002, 2004, 2006

Ano	INF	Classificação ⁽¹⁾	IQM	Classificação ⁽¹⁾	IPM	Classificação ⁽¹⁾	IDE	Classificação ⁽¹⁾
2002	4.989,33	215º	4.992,68	154º	4.983,80	315º	4.988,60	220º
2004	4.989,42	217º	4.992,29	161º	4.984,45	304º	4.988,72	218º
2006	4.996,15	186º	5.023,02	81º	4.986,96	178º	5.002,02	126º

Fonte: SEI.

Notas: INF – Índice de Infraestrutura.

IQM – Índice de Qualificação da Mão de Obra.

IPM – Índice do Produto Municipal.

IDE – Índice de Desenvolvimento Econômico.

(1) Posição em relação aos demais municípios do Estado.

7 Justiça Eleitoral

7.1 Eleitorado e abstenção nas eleições no município de São Felix, no estado da Bahia – 2010

Especificação	Dados Gerais
Eleitorado	9.047
Abstenção - 1º turno %	14,62
Abstenção - 2º turno %	19,08

Fonte: TSE.

7.2 Resultado das eleições para presidente e governador no município de São Felix, no estado da Bahia – 2010

Cargos/Partidos	Votos		Situação
	Nominais	% Votos Válidos	
Presidente - 2º turno			
PT	5.113	73,76	Eleito
PSDB	1.819	26,24	Não Eleito
Governador - 1º turno			
PT	3.926	57,44	Eleito
DEM	2.605	38,11	Não Eleito
Outros	304	4,45	Não Eleito

Fonte: TSE.

7.3 Resultado das eleições para prefeito no município de São Felix, no estado da Bahia – 2008

Cargo/Partidos	Votos		Situação
	Nominais	% Votos Válidos	
Prefeito - 1º turno			
PRP	4.578	94,76	Eleito
PSB	236	4,89	Não Eleito
PTC	17	0,35	Não Eleito

Fonte: TSE.

São Francisco do Conde



Foto: Lourival Custódio



SÃO FRANCISCO DO CONDE

TERRITÓRIO DE IDENTIDADE

RECÔNCAVO

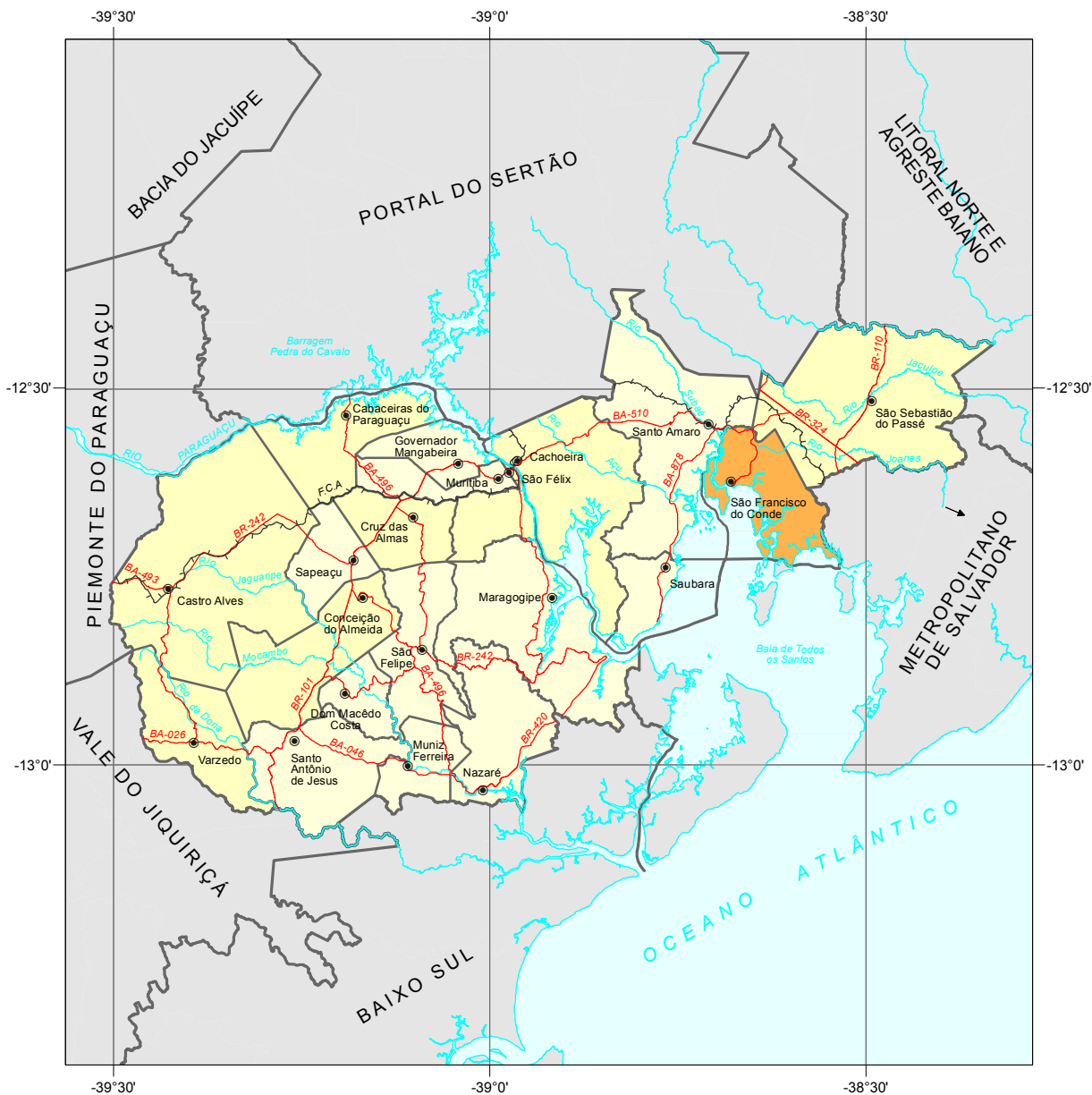

Fonte: Bahia (2012), SEI (2010).



 Município em destaque

ESCALA: 1:1.000.000

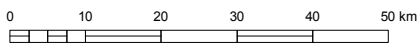



1 Informações Gerais

1.1 Regionalização

Mesorregião Geográfica: Metropolitana de Salvador
 Microrregião Geográfica: 21. Salvador
 Região Econômica: 01. Metropolitana de Salvador
 Região Administrativa: 01. Metropolitana de Salvador
 Eixo de Desenvolvimento: Metropolitano
 Território de Identidade: 21. Recôncavo

1.2 Legislação Político/Administrativa

Lei de Criação: Carta Régia de 27/12/1693
 Lei Vigente: nº 628 de 30/12/1953. Publicada no DOE de 18/02/1954
 Outras Leis de Referência: Candeias nº 1.028 de 14/08/1958. Publicada no DOE de 15/08/1958; e Madre de Deus nº 5.016 de 13/06/1989. Publicada no DOE de 14/06/1989
 Município de Origem: Salvador
 Distritos: São Francisco do Conde (sede), Mataripe e Monte Recôncavo
 Limites Intermunicipais: Candeias, Salvador, Santo Amaro, São Sebastião do Passé e Madre de Deus

2 Informações Geográficas

2.1 Indicadores Geográficos

2.1.1 Área, coordenadas geográficas, altitude e distância da capital

Área (Km ²)	Coordenadas Geográficas		Altitude (m)	Distância da Capital (Km)
	Latitude Sul	Longitude Oeste		
262,90	-12°37'39"	38°40'48"	11	67

Fontes: IBGE (2010), Derba (2007).

2.2 Recursos Naturais

2.2.1 Clima

Tipo Climático: **Úmido**

Temperatura média anual (°C): **24,6**

Período chuvoso: **abril a julho**

Pluviosidade anual (mm): **1687,0**

2.2.2 Solo

Alissolos, Gleissolos e Solos Indiscriminados de Mangue

2.2.3 Vegetação

Floresta Ombrófila Densa e Formações Pioneiras, com Influência Fluviomarinha (Mangue)

2.2.4 Geomorfologia

Baixada Litorânea e Planícies Marinhas e Fluviomarinhas

2.2.5 Geologia

Arenitos, Depósitos Costeiros (areias de praias), Depósitos Fluviais e Folhelhos

2.2.6 Ocorrências minerais

Calcário

2.2.7 Hidrografia

Bacia hidrográfica: **Bacias do Recôncavo Norte**

Rio(s) principal(is): **Rio Subaé, Rio São Paulo, Rio Traripe, Rio São Paulinho e Rio do Macaco**

Áreas irrigadas: -

Espelhos d' água: -

2.3 Área Especial

2.3.1 Unidades de conservação

APA da Baía de Todos os Santos e APA de Joanes-Ipitanga

2.3.2 Projetos de assentamento de reforma agrária -

2.3.3 Projetos cédula da terra -

2.3.4 Projetos crédito fundiário e combate à pobreza rural -



3 Características Demográficas e Sociais

3.1 Demografia

3.1.1 População, área e densidade demográfica do município de São Francisco do Conde, no estado da Bahia – 2000/2010

Ano	População	Área (km ²)	Densidade Demográfica (hab/km ²)
2000	26.282	266,63	98,57
2010	33.183	262,90	126,24

Fonte: IBGE-Censo Demográfico.

3.1.2 População, por situação de domicílio, no município de São Francisco do Conde, no estado da Bahia – 2010

Situação de Domicílio	População
Total	33.183
Urbana	27.391
Rural	5.792

Fonte: IBGE-Censo Demográfico.

3.1.3 População, por sexo, no município de São Francisco do Conde, no estado da Bahia – 2010

Sexo	População
Total	33.183
Homens	16.203
Mulheres	16.980

Fonte: IBGE-Censo Demográfico.

3.1.4 Domicílios, por espécie, no município de São Francisco do Conde, no estado da Bahia – 2010

Espécie	Domicílios
Total geral	11.432
Particulares	11.425
Ocupados	9.503
Não ocupados	1.922
Fechado	-
Uso ocasional	723
Vago	1.199
Coletivos	7
Com morador	5
Sem morador	2

Fonte: IBGE-Censo Demográfico.

3.2 Pessoal Ocupado

3.2.1 Pessoal ocupado no mercado formal de trabalho, por setor de atividade econômica, no município de São Francisco do Conde, no estado da Bahia – 2007-2010

Setor de Atividade	2007	2008	2009	2010
Extrativa mineral	-	14	15	8
Indústria de transformação	1.652	1.923	2.419	523
Serviços industriais de utilidade pública	9	5	15	19
Construção civil	688	898	1.607	3.414
Comércio	458	521	591	682
Serviços	682	1.363	2.299	3.080
Administração pública	8.184	3.003	6.842	7.169
Agropecuária, extrativa vegetal, caça e pesca	50	50	46	52

Fonte: Ministério do Trabalho-RAIS.

3.2.2 Grau de instrução do pessoal ocupado no mercado formal de trabalho, no município de São Francisco do Conde, no estado da Bahia – 2007-2010

Grau de Instrução	2007	2008	2009	2010
Analfabeto	79	9	7	12
Até o 5º ano incompleto do ensino fundamental	1.447	469	4.122	508
5º ano completo do ensino fundamental	1.103	409	405	447
Do 6º ao 9º ano incompleto do ensino fundamental	1.117	678	896	1.107
Ensino fundamental completo	699	639	1.041	1.187
Ensino médio incompleto	614	557	556	784
Ensino médio completo	4.796	3.758	5.149	9.396
Educação superior incompleta	213	156	276	283
Educação superior completa	1.655	1.100	1.376	1.221
Mestrado completo	-	1	1	1
Doutorado completo	-	1	5	1

Fonte: Ministério do Trabalho-RAIS.

3.3 Educação

3.3.1 Educação infantil

3.3.1.1 Estabelecimentos com educação infantil, por localização e dependência administrativa, no município de São Francisco do Conde, no estado da Bahia – 2007-2010

Ano	Total	Estabelecimentos							
		Urbana				Rural			
		Federal	Estadual	Municipal	Privada	Federal	Estadual	Municipal	Privada
2007	31	-	-	9	1	-	-	21	-
2008	31	-	-	9	1	-	-	21	-
2009	31	-	-	10	2	-	-	19	-
2010	31	-	-	9	3	-	-	19	-

Fontes: SEC, MEC/Inep.



3.3.1.2 Matrícula inicial na educação infantil, por localização e dependência administrativa, no município de São Francisco do Conde, no estado da Bahia – 2007-2010

Ano	Matrícula Inicial								
	Total	Urbana				Rural			
		Federal	Estadual	Municipal	Privada	Federal	Estadual	Municipal	Privada
2007	2.252	-	-	1.157	16	-	-	1.079	-
2008	2.273	-	-	1.128	52	-	-	1.093	-
2009	2.447	-	-	1.253	73	-	-	1.121	-
2010	1.972	-	-	951	121	-	-	900	-

Fontes: SEC, MEC/Inep.

Nota: O mesmo aluno pode ter mais de uma matrícula.

3.3.1.3 Funções docentes na educação infantil, por localização e dependência administrativa, no município de São Francisco do Conde, no estado da Bahia – 2007-2010

Ano	Funções Docentes								
	Total	Urbana				Rural			
		Federal	Estadual	Municipal	Privada	Federal	Estadual	Municipal	Privada
2007	179	-	-	83	1	-	-	95	-
2008	159	-	-	80	3	-	-	76	-
2009	150	-	-	79	5	-	-	66	-
2010	127	-	-	57	11	-	-	59	-

Fontes: SEC, MEC/Inep.

Nota: Em função docente está contabilizada a atuação do professor em cada etapa de ensino, que pode ocorrer em mais de uma unidade escolar, em mais de uma dependência administrativa e em mais de uma localização ou município.

3.3.2 Ensino fundamental

3.3.2.1 Estabelecimentos com ensino fundamental, por localização e dependência administrativa, no município de São Francisco do Conde, no estado da Bahia – 2007-2010

Ano	Estabelecimentos								
	Total	Urbana				Rural			
		Federal	Estadual	Municipal	Privada	Federal	Estadual	Municipal	Privada
2007	37	-	2	9	1	-	-	25	-
2008	37	-	2	9	-	-	-	26	-
2009	37	-	-	10	1	-	-	26	-
2010	48	-	-	16	2	-	-	30	-

Fontes: SEC, MEC/Inep.

3.3.2.2 Matrícula inicial no ensino fundamental, por localização e dependência administrativa, no município de São Francisco do Conde, no estado da Bahia – 2007-2010

Ano	Matrícula Inicial								
	Total	Urbana				Rural			
		Federal	Estadual	Municipal	Privada	Federal	Estadual	Municipal	Privada
2007	5.789	-	852	2.105	78	-	-	2.754	-
2008	5.203	-	761	1.935	-	-	-	2.507	-
2009	5.983	-	-	2.306	141	-	-	3.536	-
2010	6.647	-	-	2.577	238	-	-	3.832	-

Fontes: SEC, MEC/Inep.

Nota: O mesmo aluno pode ter mais de uma matrícula.

3.3.2.3 Funções docentes no ensino fundamental, por localização e dependência administrativa, no município de São Francisco do Conde, no estado da Bahia – 2007-2010

Ano	Funções Docentes								
	Total	Urbana				Rural			
		Federal	Estadual	Municipal	Privada	Federal	Estadual	Municipal	Privada
2007	352	-	35	113	7	-	-	197	-
2008	331	-	46	118	-	-	-	167	-
2009	267	-	-	100	11	-	-	156	-
2010	310	-	-	108	22	-	-	180	-

Fontes: SEC, MEC/Inep.

Nota: Em função docente está contabilizada a atuação do professor em cada etapa de ensino, que pode ocorrer em mais de uma unidade escolar, em mais de uma dependência administrativa e em mais de uma localização ou município.

3.3.3 Ensino médio

3.3.3.1 Estabelecimentos com ensino médio, por localização e dependência administrativa, no município de São Francisco do Conde, no estado da Bahia – 2007-2010

Ano	Estabelecimentos								
	Total	Urbana				Rural			
		Federal	Estadual	Municipal	Privada	Federal	Estadual	Municipal	Privada
2007	3	-	1	1	-	-	-	1	-
2008	4	-	1	1	-	-	-	2	-
2009	2	-	2	-	-	-	-	-	-
2010	2	-	1	-	-	-	1	-	-

Fontes: SEC, MEC/Inep.

3.3.3.2 Matrícula inicial no ensino médio, por localização e dependência administrativa, no município de São Francisco do Conde, no estado da Bahia – 2007-2010

Ano	Matrícula Inicial								
	Total	Urbana				Rural			
		Federal	Estadual	Municipal	Privada	Federal	Estadual	Municipal	Privada
2007	1.239	-	348	649	-	-	-	242	-
2008	941	-	262	535	-	-	-	144	-
2009	888	-	888	-	-	-	-	-	-
2010	1.044	-	735	-	-	-	309	-	-

Fontes: SEC, MEC/Inep.

Nota: O mesmo aluno pode ter mais de uma matrícula.

3.3.3.3 Funções docentes no ensino médio, por localização e dependência administrativa, no município de São Francisco do Conde, no estado da Bahia – 2007-2010

Ano	Funções Docentes								
	Total	Urbana				Rural			
		Federal	Estadual	Municipal	Privada	Federal	Estadual	Municipal	Privada
2007	51	-	17	28	-	-	-	6	-
2008	90	-	25	48	-	-	-	17	-
2009	53	-	53	-	-	-	-	-	-
2010	52	-	31	-	-	-	21	-	-

Fontes: SEC, MEC/Inep.

Nota: Em função docente está contabilizada a atuação do professor em cada etapa de ensino, que pode ocorrer em mais de uma unidade escolar, em mais de uma dependência administrativa e em mais de uma localização ou município.



3.3.4 Educação de jovens e adultos

3.3.4.1 Estabelecimentos com educação de jovens e adultos, por localização e dependência administrativa, no município de São Francisco do Conde, no estado da Bahia – 2007-2010

Ano	Estabelecimentos								
	Total	Urbana				Rural			
		Federal	Estadual	Municipal	Privada	Federal	Estadual	Municipal	Privada
2007	18	-	2	4	-	-	-	12	-
2008	23	-	2	6	-	-	-	15	-
2009	24	-	2	5	-	-	-	17	-
2010	26	-	1	6	-	-	1	18	-

Fontes: SEC, MEC/Inep.

3.3.4.2 Matrícula inicial na educação de jovens e adultos, por localização e dependência administrativa, no município de São Francisco do Conde, no estado da Bahia – 2007-2010

Ano	Matrícula Inicial								
	Total	Urbana				Rural			
		Federal	Estadual	Municipal	Privada	Federal	Estadual	Municipal	Privada
2007	1.747	-	324	881	-	-	-	542	-
2008	2.575	-	456	1.229	-	-	-	890	-
2009	2.054	-	771	769	-	-	-	514	-
2010	2.122	-	394	688	-	-	228	812	-

Fontes: SEC, MEC/Inep.

Nota: O mesmo aluno pode ter mais de uma matrícula.

3.3.4.3 Funções docentes na educação de jovens e adultos, por localização e dependência administrativa, no município de São Francisco do Conde, no estado da Bahia – 2007-2010

Ano	Funções Docentes								
	Total	Urbana				Rural			
		Federal	Estadual	Municipal	Privada	Federal	Estadual	Municipal	Privada
2007	87	-	14	35	-	-	-	38	-
2008	152	-	20	81	-	-	-	51	-
2009	112	-	34	41	-	-	-	37	-
2010	114	-	21	34	-	-	10	49	-

Fontes: SEC, MEC/Inep.

Nota: Em função docente está contabilizada a atuação do professor em cada etapa de ensino, que pode ocorrer em mais de uma unidade escolar, em mais de uma dependência administrativa e em mais de uma localização ou município.

3.3.5 Educação Superior

3.3.5.1 Instituições de educação superior, segundo a dependência administrativa, no município de São Francisco do Conde, no estado da Bahia – 2007-2010

Ano	Total	Instituições			
		Federal	Estadual	Municipal	Privada
2007	1	-	1	-	-
2008	1	-	1	-	-
2009	-	-	-	-	-
2010	-	-	-	-	-

Fonte: MEC/Inep.

3.3.5.2 Matrícula na educação superior, segundo a dependência administrativa, no município de São Francisco do Conde, no estado da Bahia – 2007-2010

Ano	Total	Matrícula			
		Federal	Estadual	Municipal	Privada
2007	348	-	348	-	-
2008	-	-	-	-	-
2009	-	-	-	-	-
2010	-	-	-	-	-

Fonte: MEC/Inep.

Nota: A partir de 2008 inclui os cursos de graduação à distância.

3.3.5.3 Concluintes da educação superior, segundo a dependência administrativa, no município de São Francisco do Conde, no estado da Bahia – 2007-2010

Ano	Total	Concluintes			
		Federal	Estadual	Municipal	Privada
2007	348	-	348	-	-
2008	-	-	-	-	-
2009	-	-	-	-	-
2010	-	-	-	-	-

Fonte: MEC/Inep.

Nota: A partir de 2008 inclui os cursos de graduação à distância.

3.3.5.4 Matrícula e concluintes por área e curso, no município de São Francisco do Conde, no estado da Bahia – 2007-2010

Área e curso	Matrícula				Concluintes			
	2007	2008	2009	2010	2007	2008	2009	2010
Educação - pedagogia	348	-	-	-	348	-	-	-

Fonte: MEC/Inep.

Nota: A partir de 2008 inclui os cursos de graduação à distância.

3.4 Saúde

3.4.1 Hospitais conveniados com o SUS, segundo a esfera administrativa e leitos, no município de São Francisco do Conde, no estado da Bahia – 2007-2010

Ano	Hospitais Segundo Esfera Administrativa					Leitos	
	Total	Federal	Estadual	Municipal	Privada	Existentes	SUS
2007	-	-	-	1	-	43	43
2008	-	-	-	1	-	43	43
2009	-	-	-	1	-	43	43
2010	-	-	-	1	-	43	43

Fontes: Datasus-CNES, Sesab/Suvisa/DIS.



3.4.2 Servidores estaduais da área de saúde, segundo o tipo de ocupação, no município de São Francisco do Conde, no estado da Bahia – 2007-2010

Tipo de Ocupação	2007	2008	2009	2010
Total	2	2	2	2
Agente serviços de saúde	-	-	-	-
Assistente social	-	-	-	-
Atendente de enfermagem	-	-	-	-
Atendente rural	1	1	1	1
Auxiliar de enfermagem	1	1	1	1
Auxiliar serviços de saúde/Atendente rural	-	-	-	-
Enfermeiro	-	-	-	-
Farmacêutico	-	-	-	-
Fisioterapeuta	-	-	-	-
Médico	-	-	-	-
Nutricionista	-	-	-	-
Odontólogo	-	-	-	-
Técnico em patologia clínica	-	-	-	-
Técnico em radiologia	-	-	-	-
Outras ocupações	-	-	-	-

Fonte: Sesab.

3.4.3 Óbitos, por grupo de causas, no município de São Francisco do Conde, no estado da Bahia – 2007-2010

Grupo de Causas	2007	2008	2009	2010
Total	142	126	140	160
Algumas afecções originadas no período perinatal	11	1	10	5
Algumas doenças infecciosas e parasitárias	10	14	12	13
Causas externas de morbidade e mortalidade	13	13	7	15
Doenças da pele e tecido subcutâneo	-	-	-	-
Doenças do aparelho circulatório	40	46	39	48
Doenças do aparelho digestivo	9	5	8	11
Doenças do aparelho geniturinário	2	3	2	5
Doenças do aparelho respiratório	9	7	9	13
Doenças do olho e anexos	-	-	-	-
Doenças do ouvido e da apófise mastóide	-	-	-	-
Doenças do sangue e dos órgãos hematopoéticos e alguns transtornos imunitários	2	1	2	2
Doenças do sistema nervoso	2	-	1	-
Doenças do sistema osteomuscular e do tecido conjuntivo	1	-	-	-
Doenças endócrinas, nutricionais e metabólicas	17	9	15	18
Gravidez, parto e puerpério	-	-	1	-
Malformações congênitas, deformidades e anomalias cromossômicas	-	1	2	-
Neoplasias (tumores)	19	15	24	23
Síntomas, sinais e achados anormais de exames clínicos e de laboratório não classificados em outro item (causas mal definidas)	6	10	6	7
Transtornos mentais e comportamentais	1	1	2	-

Fontes: Sesab/Suvisa/DIS, MS-SIM.

3.4.4 Óbitos, por faixa etária, no município de São Francisco do Conde, no estado da Bahia – 2007-2010

Ano	Faixa Etária						
	Total	< 1 Ano	1 a 4	5 a 14	15 a 49	≥ 50 anos	Idade Ignorada
2007	142	12	2	4	28	96	-
2008	126	3	-	-	38	84	1
2009	140	13	1	-	33	93	-
2010	160	8	1	2	47	102	-

Fontes: Sesab/Suvisa/DIS, MS-SIM.

3.4.5 Casos de algumas doenças transmissíveis, de notificação obrigatória, independentes de confirmação, no município de São Francisco do Conde, no estado da Bahia – 2007-2010

Doenças Transmissíveis	2007	2008	2009	2010
Total	264	50	79	178
Chagas aguda	3	-	-	1
Coqueluche	-	-	-	-
Dengue	29	18	53	131
Difteria	-	-	-	-
Doenças exantemáticas ⁽¹⁾	8	3	6	19
Esquistossomose ⁽²⁾	186	-	-	-
Febre tifóide	-	-	-	-
Hanseníase ⁽³⁾	3	3	1	3
Hepatite viral	7	6	5	4
Leishmaniose tegumentar ⁽³⁾	-	1	-	1
Leishmaniose visceral	-	-	-	-
Leptospirose	3	1	-	-
Malária	-	-	-	-
Meningites	13	4	6	10
Paralisia flácida	1	-	-	-
Tétano acidental	-	1	-	-
Tétano neonatal	-	-	-	-
Tuberculose extra-pulmonar	-	1	-	-
Tuberculose pulmonar	11	13	8	9

Fontes: Sesab/Suvisa/DIS, MS-Sinan.

Nota: Para 2007, dados processados em 02-04-2009; para 2008, em 20-11-2009, para 2009, em 06-08-2010 e para 2010, em 26.01.2012.

(1) Casos suspeitos de sarampo e rubéola sem confirmação.

(2) Casos confirmados.

(3) Casos notificados em área não endêmica.

3.4.6 Casos de algumas doenças sexualmente transmissíveis, de notificação obrigatória, independentes de confirmação, no município de São Francisco do Conde, no estado da Bahia – 2007-2010

Ano	Aids ⁽¹⁾	Condiloma Acuminado	Herpes Genital	Sífilis		
				Congênita	Em Adulto	Gestante
2007	2	4	-	-	-	-
2008	-	5	1	2	1	-
2009	1	2	3	2	3	1
2010	2	8	2	1	2	3

Fontes: Sesab/Suvisa/DIS, MS-Sinan.

Nota: Para 2007, dados processados em 02-04-2009; para 2008, em 20-11-2009, para 2009, em 06-08-2010 e para 2010, em 26.01.2012.

(1) Casos confirmados.



3.5 Índice de Desenvolvimento Social

3.5.1 Índice de Desenvolvimento Social, segundo seus componentes, no município de São Francisco do Conde, no estado da Bahia – 2002, 2004, 2006

Ano	INS	Classificação ⁽¹⁾	INE	Classificação ⁽¹⁾	ISB	Classificação ⁽¹⁾	IRMCH	Classificação ⁽¹⁾	IDS	Classificação ⁽¹⁾
2002	5.004,80	189º	5.035,63	89º	5.087,32	61º	5.217,57	16º	5.085,69	38º
2004	5.019,67	139º	5.015,71	137º	5.092,32	55º	5.217,57	16º	5.085,67	35º
2006	5.005,58	178º	5.020,28	139º	5.099,82	52º	5.217,57	16º	5.085,12	30º

Fonte: SEI.

Notas: INS – Índice do Nível de Saúde.

INE – Índice do Nível de Educação.

ISB – Índice dos Serviços Básicos.

IRMCH – Índice de Renda Média dos Chefes de Família.

IDS – Índice de Desenvolvimento Social.

(1) Posição em relação aos demais municípios do Estado.

3.5.2 Situação do Programa Bolsa Família no município de São Francisco do Conde, no estado da Bahia 2010/2012

Dados Gerais	Quantidade	Período
População total do município	33.183	2010
Total de famílias cadastradas ⁽¹⁾	6.614	jun/12
Número de famílias beneficiárias do Programa Bolsa Família	4.307	set/12

Fontes: MDS, IBGE.

(1) O total de famílias cadastradas poderá, conforme a legislação do CadÚnico, incluir famílias que tenham renda familiar per capita maior que meio salário mínimo. Isso explica a possível diferença de valores entre o total de famílias cadastradas.

4 Transporte

4.1 Veículos registrados, por tipo, no município de São Francisco do Conde, no estado da Bahia – 2008-2011

Ano	Automóvel	Caminhão	Camioneta	Micro-ônibus	Moto	Ônibus	Outros
2008	1.081	132	228	56	545	98	164
2009	1.249	153	262	60	783	89	205
2010	1.451	167	286	72	1.043	86	277
2011	1.674	228	334	85	1.307	90	404

Fonte: Detran.

5 Serviços Básicos

5.1 Energia Elétrica

5.1.1 Consumidores de energia elétrica, por classe, no município de São Francisco do Conde, no estado da Bahia – 2008-2011

Ano	Residencial	Industrial	Comercial	Rural	Serviços e Poderes Públicos	Outros ⁽¹⁾	Total
2008	9.043	21	333	31	212	2	9.642
2009	9.544	27	352	31	356	2	10.312
2010	10.230	37	378	29	306	2	10.982
2011	10.764	40	402	28	268	2	11.504

Fonte: Coelba.

(1) Consumidores próprios dos sistemas Coelba.

5.1.2 Consumo de energia elétrica, por classe, no município de São Francisco do Conde, no estado da Bahia 2008-2011

(KWh)

Ano	Residencial	Industrial	Comercial	Rural	Serviços e Poderes Públicos	Outros ⁽¹⁾	Total
2008	9.481.659	7.943.481	5.749.129	159.586	5.596.520	35.157	28.965.532
2009	10.955.762	10.450.523	6.510.430	171.603	5.458.490	40.378	33.587.186
2010	12.390.164	8.409.837	7.009.814	164.935	6.024.328	25.347	34.024.425
2011	13.016.661	8.254.823	7.082.572	193.312	6.474.897	35.797	35.058.062

Fonte: Coelba.

(1) Consumo próprio dos sistemas Coelba.

5.2 Abastecimento d'Água

5.2.1 Ligações, economias e volume de água faturado no município de São Francisco do Conde, no estado da Bahia – 2007-2010

Ano	Ligações	Economias	Volume (m ³)
2007	8.875	9.173	1.317.667
2008	8.765	9.063	1.443.106
2009	9.120	9.425	1.438.022
2010	10.136	10.443	1.553.068

Fonte: Embasa.

5.3 Correios

5.3.1 Agências de correios e unidades operacionais de atendimento no município de São Francisco do Conde, no estado da Bahia – 2007-2010

Ano	Total	Agência de Correio	Agência de Correio Comunitária	Agência de Correio Franqueada	Caixa de Coleta	Posto de Venda de Selo	Outros
2007	3	2	-	-	1	-	-
2008	3	2	-	-	1	-	-
2009	3	2	-	-	1	-	-
2010	4	2	1	-	1	-	-

Fonte: EBCT.



5.4 Bancos

5.4.1 Distribuição de agências bancárias no município de São Francisco do Conde, no estado da Bahia 2007-2010

Ano	Natureza Administrativa	
	Federal	Particular
2007	1	1
2008	1	1
2009	2	1
2010	2	1

Fonte: Banco Central.

6 Informações Econômicas

6.1 Agropecuária

6.1.1 Produção, área colhida e rendimento médio dos principais produtos agrícolas no município de São Francisco do Conde, no estado da Bahia – 2007-2010

Produtos	2007			2008			2009			2010		
	Produção (t)	Área Colhida (ha)	Rendimento Médio (kg/ha)	Produção (t)	Área Colhida (ha)	Rendimento Médio (kg/ha)	Produção (t)	Área Colhida (ha)	Rendimento Médio (kg/ha)	Produção (t)	Área Colhida (ha)	Rendimento Médio (kg/ha)
Amendoim (em casca)	-	-	-	-	-	-	-	-	-	12	10	1.200
Banana	1.650	110	15.000	1.320	110	12.000	1.320	110	12.000	1.080	90	12.000
Cacau (em amêndoa)	91	505	180	91	505	180	86	447	192	115	458	251
Cana-de-açúcar	1.200	20	60.000	720	12	60.000	900	15	60.000	750	15	50.000
Coco-da-baía ⁽¹⁾	40	20	2.000	40	20	2.000	40	20	2.000	40	20	2.000
Mandioca	900	60	15.000	600	40	15.000	750	50	15.000	520	40	13.000

Fonte: IBGE-PAM.

(1) Quantidade produzida em mil frutos e rendimento médio em frutos por hectare.

6.1.2 Efetivo dos principais rebanhos no município de São Francisco do Conde, no estado da Bahia – 2007-2010

Tipo de Rebanho	Efetivo (cabeças)			
	2007	2008	2009	2010
Asininos	146	98	130	137
Bovinos	6.400	6.528	6.464	7.300
Bubalinos	45	-	-	-
Caprinos	430	180	305	327
Equinos	555	220	390	346
Galinhas	2.500	2.200	2.350	2.315
Galos, frangas, frangos e pintos	2.100	1.900	2.000	2.016
Muare	406	106	256	249
Ovinos	200	102	150	159
Suínos	1.840	1.468	1.654	1.645

Fonte: IBGE-PPM.

6.1.3 Produção dos principais produtos de origem animal no município de São Francisco do Conde, no estado da Bahia – 2007-2010

Produto	2007	2008	2009	2010
Leite (mil litros)	280	287	290	340
Ovos de galinha (mil dúzias)	12	11	12	13

Fonte: IBGE-PPM.

6.1.4 Financiamentos concedidos a produtores e cooperativas, por atividade e finalidade, no município de São Francisco do Conde, no estado da Bahia – 2008-2011

Ano/Atividade	Custeio		Investimento		Comercialização		Total	
	Contrato	Valor (R\$ 1,00)	Contrato	Valor (R\$ 1,00)	Contrato	Valor (R\$1,00)	Contrato	Valor (R\$ 1,00)
2008								
Agrícola	-	0,00	46	205.166,48	-	0,00	46	205.166,48
Pecuária	1	30.950,00	48	128.015,69	-	0,00	49	158.965,69
2009								
Agrícola	-	0,00	-	0,00	-	0,00	-	0,00
Pecuária	1	24.928,00	2	60.720,00	-	0,00	3	85.648,00
2010								
Agrícola	-	0,00	24	84.819,15	-	0,00	24	84.819,15
Pecuária	1	28.080,00	65	209.220,23	-	0,00	66	237.300,23
2011								
Agrícola	-	0,00	40	161.773,16	-	0,00	40	161.773,16
Pecuária	1	30.500,00	26	68.293,97	-	0,00	27	98.793,97

Fonte: Banco Central.

6.2 PIB Municipal

6.2.1 Valor Adicionado, PIB e PIB per capita a preços correntes no município de São Francisco do Conde, no estado da Bahia – 2006-2009

Ano	Valor Adicionado (R\$ milhões)			Valor Adicionado APU ⁽²⁾ (R\$ milhões)	Impostos Sobre Produtos (R\$ milhões)	PIB (R\$ milhões)	PIB Per Capita (R\$ 1,00)
	Agropecuária	Indústria	Serviços ⁽¹⁾				
2006	5,48	3.422,04	2.270,77	127,36	965,97	6.664,25	216.843,62
2007	8,34	3.541,28	2.626,27	145,53	968,02	7.143,91	239.505,56
2008	5,13	2.464,60	2.642,57	157,39	948,06	6.060,36	194.124,13
2009 ⁽³⁾	5,74	4.100,81	3.120,77	178,64	1.007,17	8.234,49	259.771,41

Fontes: SEI, IBGE.

(1) Inclui APU.

(2) Administração Pública (atividades governamentais).

(3) Dados sujeitos a retificações.



6.3 Finanças Públicas

6.3.1 Arrecadação municipal, estadual e transferências constitucionais no município de São Francisco do Conde, no estado da Bahia – 2007-2010

(R\$1,00)

Ano	Municipal ⁽¹⁾			Estadual				Transferências	
	IPTU	ISS	Total	ICMS	IPVA	ITD	Total	Estado	União
2007	434.278,42	17.166.811,58	17.601.090,00	2.023.660.784,88	352.893,23	0,00	2.024.013.678,11	175.729.397,42	8.712.619,82
2008	0,00	0,00	0,00	2.401.885.437,41	452.771,82	2.094,97	2.402.340.304,20	236.925.868,42	9.271.344,40
2009	678.071,36	54.846.283,15	55.524.354,51	1.960.806.271,45	569.479,44	4.569,52	1.961.380.320,41	231.992.400,91	9.895.417,12
2010	851.372,95	73.232.806,37	74.084.179,32	2.163.041.201,44	655.921,86	450,00	2.163.697.573,30	263.314.914,27	10.618.575,02

Fontes: STN, Sefaz-BA.

(1) Dados do Finanças do Brasil-Finbra.

6.4 Índice de Desenvolvimento Econômico

6.4.1 Índice de Desenvolvimento Econômico, segundo seus componentes, no município de São Francisco do Conde, no estado da Bahia – 2002, 2004, 2006

Ano	INF	Classificação ⁽¹⁾	IQM	Classificação ⁽¹⁾	IPM	Classificação ⁽¹⁾	IDE	Classificação ⁽¹⁾
2002	5.017,59	26º	4.997,13	53º	5.954,19	3º	5.304,93	3º
2004	4.996,28	81º	5.016,01	21º	5.782,81	3º	5.252,68	3º
2006	5.087,47	34º	5.336,75	2º	5.481,38	3º	5.299,35	3º

Fonte: SEI.

Notas: INF – Índice de Infraestrutura.

IQM – Índice de Qualificação da Mão de Obra.

IPM – Índice do Produto Municipal.

IDE – Índice de Desenvolvimento Econômico.

(1) Posição em relação aos demais municípios do Estado.

7 Justiça Eleitoral

7.1 Eleitorado e abstenção nas eleições no município de São Francisco do Conde, no estado da Bahia – 2010

Especificação	Dados Gerais
Eleitorado	24.346
Abstenção - 1º turno %	10,38
Abstenção - 2º turno %	13,39

Fonte: TSE.

7.2 Resultado das eleições para presidente e governador no município de São Francisco do Conde, no estado da Bahia – 2010

Cargos/Partidos	Votos		Situação
	Nominais	% Votos Válidos	
Presidente - 2º turno			
PT	16.843	85,20	Eleito
PSDB	2.926	14,80	Não Eleito
Governador - 1º turno			
PT	14.231	74,54	Eleito
DEM	1.434	7,51	Não Eleito
Outros	3.427	17,95	Não Eleito

Fonte: TSE.

7.3 Resultado das eleições para prefeito no município de São Francisco do Conde, no estado da Bahia – 2008

Cargo/Partidos	Votos		Situação
	Nominais	% Votos Válidos	
Prefeito - 1º turno			
PT	11.917	96,90	Eleito
PV	381	3,10	Não Eleito

Fonte: TSE.

São Sebastião do Passé



Foto: Lourival Custódio



SÃO SEBASTIÃO DO PASSÉ

TERRITÓRIO DE IDENTIDADE

RECÔNCAVO

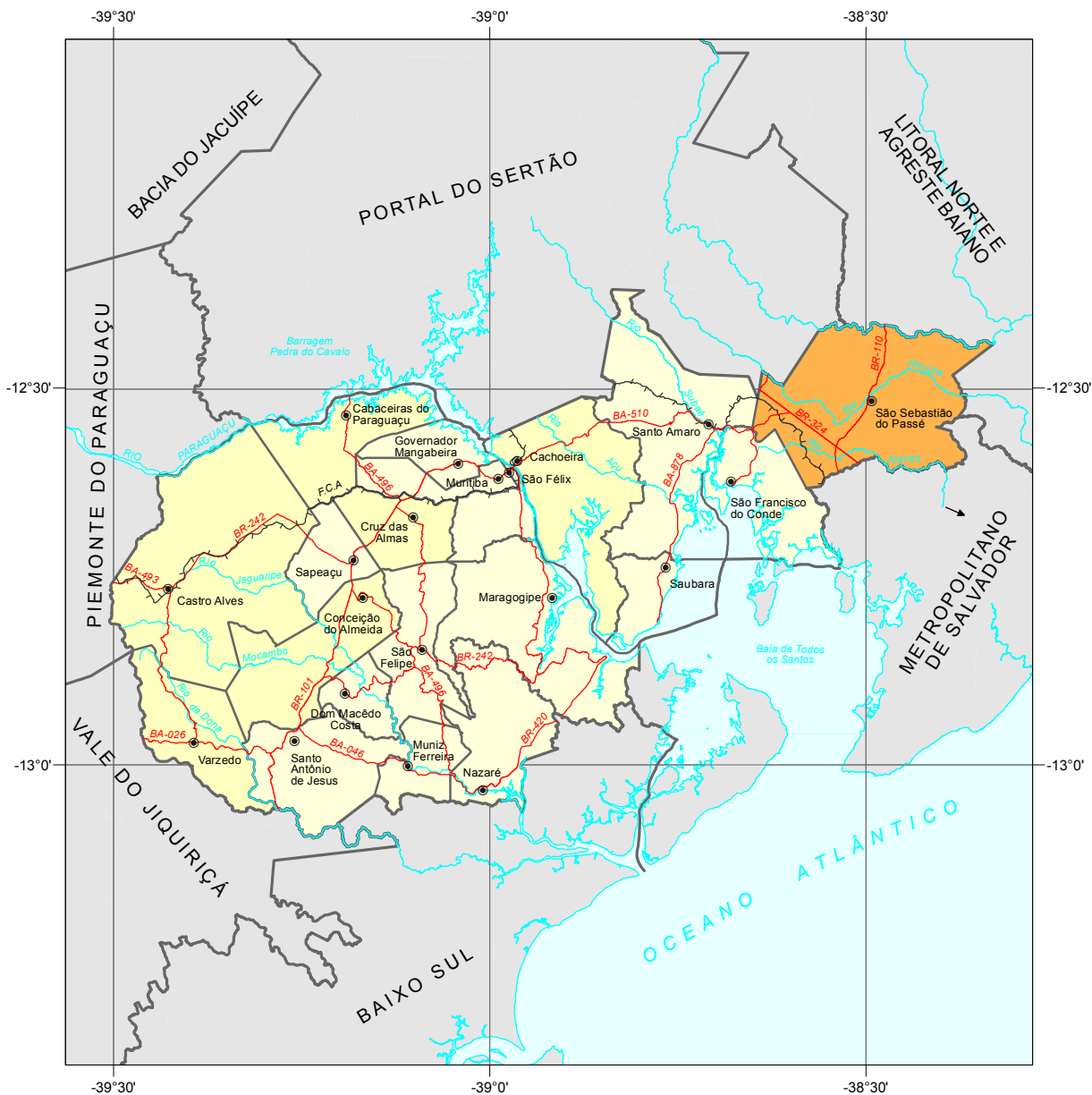

Fonte: Bahia (2012), SEI (2010).



Município em destaque

ESCALA: 1:1.000.000

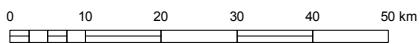



1 Informações Gerais

1.1 Regionalização

Mesorregião Geográfica: Metropolitana de Salvador

Microrregião Geográfica: 19. Catu

Região Econômica: 02. Litoral Norte

Região Administrativa: 03. Alagoinhas

Eixo de Desenvolvimento: Grande Recôncavo

Território de Identidade: 21. Recôncavo

1.2 Legislação Político/Administrativa

Lei de Criação: nº 1.870 de 19/07/1926. Restaurado pela Lei nº 7.600 de 11/09/1931

Lei Vigente: nº 628 de 30/12/1953

Outras Leis de Referência: Amélia Rodrigues nº 1.533 de 20/10/1961. Publicada no DOE de 22/10/1961; Candeias nº 1.028 de 14/08/1958. Publicada no DOE de 15/08/1958; Dias D'Ávila nº 4.404 de 25/02/1985. Publicada no DOE de 26/02/1985; São Francisco do Conde nº 628 de 30/12/1953. Publicada no DOE de 18/02/1954; Terra Nova nº 1.532 de 20/10/1961. Publicada no DOE de 22/10/1961; Catu nº 628 de 30/12/1953. Publicada no DOE de 09/02/1954; Mata de São João nº 628 de 30/12/1953; e Pojuca nº 628 de 30/12/1953

Município de Origem: São Francisco do Conde

Distritos: São Sebastião do Passé (sede), Maracangalha, Jacuípe e Lamarão do Passé

Limites Intermunicipais: Amélia Rodrigues, Catu, Dias D'Ávila, Candeias, Mata de São João, Pojuca, Santo Amaro, São Francisco do Conde e Terra Nova

2 Informações Geográficas

2.1 Indicadores Geográficos

2.1.1 Área, coordenadas geográficas, altitude e distância da capital

Área (Km ²)	Coordenadas Geográficas		Altitude (m)	Distância da Capital (Km)
	Latitude Sul	Longitude Oeste		
538,30	-12°30'45"	38°29'43"	37	63

Fontes: IBGE (2010), Derba (2007).

2.2 Recursos Naturais

2.2.1 Clima

Tipo Climático: **Úmido a Subúmido**

Temperatura média anual (°C): **24,6**

Período chuvoso: **março a agosto**

Pluviosidade anual (mm): **1539,8**

2.2.2 Solo

Alissolos, Vertissolos, Latossolos, Espodossolos e Gleissolos

2.2.3 Vegetação

Floresta Ombrófila Densa

2.2.4 Geomorfologia

Baixada Litorânea, Tabuleiros do Recôncavo e Tabuleiros Interioranos

2.2.5 Geologia

Arenitos Médios e Grosseiros, Conglomerados/Brechas e Folhelhos

2.2.6 Ocorrências minerais

Argila¹ e Água mineral

2.2.7 Hidrografia

Bacia hidrográfica: **Bacias do Recôncavo Norte**

Rio(s) principal(is): **Rio Jacuípe, Rio Joanes, Rio Pojuca, Rio Jacumirim e Rio Itapecerica**

Áreas irrigadas: -

Espelhos d' água: -

2.3 Área Especial

2.3.1 Unidades de conservação

APA de Joanes-Ipitanga e RPPN Reserva Panema

2.3.2 Projetos de assentamento de reforma agrária

3 de Abril, Maju, São Domingos e Panema

2.3.3 Projetos cédula da terra -

2.3.4 Projetos crédito fundiário e combate à pobreza rural -

¹ Recurso Mineral sem exploração



3 Características Demográficas e Sociais

3.1 Demografia

3.1.1 População, área e densidade demográfica do município de São Sebastião do Passé, no estado da Bahia – 2000/2010

Ano	População	Área (km ²)	Densidade Demográfica (hab/km ²)
2000	39.960	549,43	72,73
2010	42.153	538,30	78,30

Fonte: IBGE-Censo Demográfico.

3.1.2 População, por situação de domicílio, no município de São Sebastião do Passé, no estado da Bahia – 2010

Situação de Domicílio	População
Total	42.153
Urbana	33.112
Rural	9.041

Fonte: IBGE-Censo Demográfico.

3.1.3 População, por sexo, no município de São Sebastião do Passé, no estado da Bahia – 2010

Sexo	População
Total	33.183
Homens	16.203
Mulheres	16.980

Fonte: IBGE-Censo Demográfico.

3.1.4 Domicílios, por espécie, no município de São Sebastião do Passé, no estado da Bahia – 2010

Espécie	Domicílios
Total geral	15.177
Particulares	15.162
Ocupados	12.369
Não ocupados	2.793
Fechado	-
Uso ocasional	1.092
Vago	1.701
Coletivos	15
Com morador	10
Sem morador	5

Fonte: IBGE-Censo Demográfico.

3.2 Pessoal Ocupado

3.2.1 Pessoal ocupado no mercado formal de trabalho, por setor de atividade econômica, no município de São Sebastião do Passé, no estado da Bahia – 2007-2010

Setor de Atividade	2007	2008	2009	2010
Extrativa mineral	815	895	963	969
Indústria de transformação	511	553	357	584
Serviços industriais de utilidade pública	56	24	1	46
Construção civil	415	111	229	482
Comércio	609	503	551	588
Serviços	587	618	673	876
Administração pública	1.737	1.774	1.341	1.311
Agropecuária, extrativa vegetal, caça e pesca	218	148	153	176

Fonte: Ministério do Trabalho-RAIS.

3.2.2 Grau de instrução do pessoal ocupado no mercado formal de trabalho, no município de São Sebastião do Passé, no estado da Bahia – 2007-2010

Grau de Instrução	2007	2008	2009	2010
Analfabeto	36	15	32	37
Até o 5º ano incompleto do ensino fundamental	184	131	104	236
5º ano completo do ensino fundamental	168	130	109	150
Do 6º ao 9º ano incompleto do ensino fundamental	250	170	142	238
Ensino fundamental completo	482	367	435	486
Ensino médio incompleto	485	414	331	433
Ensino médio completo	2.807	2.870	2.658	2.979
Educação superior incompleta	131	135	92	96
Educação superior completa	404	393	363	375
Mestrado completo	1	1	2	2
Doutorado completo	-	-	-	-

Fonte: Ministério do Trabalho-RAIS.

3.3 Educação

3.3.1 Educação infantil

3.3.1.1 Estabelecimentos com educação infantil, por localização e dependência administrativa, no município de São Sebastião do Passé, no estado da Bahia – 2007-2010

Ano	Estabelecimentos								
	Total	Urbana				Rural			
		Federal	Estadual	Municipal	Privada	Federal	Estadual	Municipal	Privada
2007	32	-	-	5	4	-	-	23	-
2008	22	-	-	5	4	-	-	13	-
2009	24	-	-	5	6	-	-	13	-
2010	23	-	-	5	5	-	-	13	-

Fontes: SEC, MEC/Inep.



3.3.1.2 Matrícula inicial na educação infantil, por localização e dependência administrativa, no município de São Sebastião do Passé, no estado da Bahia – 2007-2010

Ano	Matrícula Inicial								
	Total	Urbana				Rural			
		Federal	Estadual	Municipal	Privada	Federal	Estadual	Municipal	Privada
2007	1.542	-	-	737	224	-	-	581	-
2008	1.458	-	-	694	219	-	-	545	-
2009	1.645	-	-	642	452	-	-	551	-
2010	1.418	-	-	570	321	-	-	527	-

Fontes: SEC, MEC/Inep.

Nota: O mesmo aluno pode ter mais de uma matrícula.

3.3.1.3 Funções docentes na educação infantil, por localização e dependência administrativa, no município de São Sebastião do Passé, no estado da Bahia – 2007-2010

Ano	Funções Docentes								
	Total	Urbana				Rural			
		Federal	Estadual	Municipal	Privada	Federal	Estadual	Municipal	Privada
2007	77	-	-	32	13	-	-	32	-
2008	69	-	-	32	12	-	-	25	-
2009	64	-	-	24	19	-	-	21	-
2010	60	-	-	23	14	-	-	23	-

Fontes: SEC, MEC/Inep.

Nota: Em função docente está contabilizada a atuação do professor em cada etapa de ensino, que pode ocorrer em mais de uma unidade escolar, em mais de uma dependência administrativa e em mais de uma localização ou município.

3.3.2 Ensino fundamental

3.3.2.1 Estabelecimentos com ensino fundamental, por localização e dependência administrativa, no município de São Sebastião do Passé, no estado da Bahia – 2007-2010

Ano	Estabelecimentos								
	Total	Urbana				Rural			
		Federal	Estadual	Municipal	Privada	Federal	Estadual	Municipal	Privada
2007	46	-	2	9	5	-	-	30	-
2008	44	-	2	9	4	-	-	29	-
2009	46	-	2	9	8	-	-	27	-
2010	44	-	1	10	6	-	-	27	-

Fontes: SEC, MEC/Inep.

3.3.2.2 Matrícula inicial no ensino fundamental, por localização e dependência administrativa, no município de São Sebastião do Passé, no estado da Bahia – 2007-2010

Ano	Matrícula Inicial								
	Total	Urbana				Rural			
		Federal	Estadual	Municipal	Privada	Federal	Estadual	Municipal	Privada
2007	7.155	-	577	3.699	330	-	-	2.549	-
2008	7.021	-	435	3.684	340	-	-	2.562	-
2009	7.454	-	438	3.460	915	-	-	2.641	-
2010	6.931	-	183	3.506	633	-	-	2.609	-

Fontes: SEC, MEC/Inep.

Nota: O mesmo aluno pode ter mais de uma matrícula.

3.3.2.3 Funções docentes no ensino fundamental, por localização e dependência administrativa, no município de São Sebastião do Passé, no estado da Bahia – 2007-2010

Ano	Funções Docentes								
	Total	Urbana				Rural			
		Federal	Estadual	Municipal	Privada	Federal	Estadual	Municipal	Privada
2007	329	-	31	130	47	-	-	121	-
2008	302	-	29	133	28	-	-	112	-
2009	270	-	25	110	47	-	-	88	-
2010	291	-	12	138	30	-	-	111	-

Fontes: SEC, MEC/Inep.

Nota: Em função docente está contabilizada a atuação do professor em cada etapa de ensino, que pode ocorrer em mais de uma unidade escolar, em mais de uma dependência administrativa e em mais de uma localização ou município.

3.3.3 Ensino médio

3.3.3.1 Estabelecimentos com ensino médio, por localização e dependência administrativa, no município de São Sebastião do Passé, no estado da Bahia – 2007-2010

Ano	Estabelecimentos								
	Total	Urbana				Rural			
		Federal	Estadual	Municipal	Privada	Federal	Estadual	Municipal	Privada
2007	6	-	2	1	2	-	-	1	-
2008	5	-	2	1	1	-	-	1	-
2009	6	-	2	1	2	-	-	1	-
2010	5	-	2	1	2	-	-	-	-

Fontes: SEC, MEC/Inep.

3.3.3.2 Matrícula inicial no ensino médio, por localização e dependência administrativa, no município de São Sebastião do Passé, no estado da Bahia – 2007-2010

Ano	Matrícula Inicial								
	Total	Urbana				Rural			
		Federal	Estadual	Municipal	Privada	Federal	Estadual	Municipal	Privada
2007	2.214	-	1.954	174	62	-	-	24	-
2008	2.114	-	1.940	134	28	-	-	12	-
2009	2.036	-	1.903	84	35	-	-	14	-
2010	1.765	-	1.655	45	65	-	-	-	-

Fontes: SEC, MEC/Inep.

Nota: O mesmo aluno pode ter mais de uma matrícula.

3.3.3.3 Funções docentes no ensino médio, por localização e dependência administrativa, no município de São Sebastião do Passé, no estado da Bahia – 2007-2010

Ano	Funções Docentes								
	Total	Urbana				Rural			
		Federal	Estadual	Municipal	Privada	Federal	Estadual	Municipal	Privada
2007	105	-	63	8	26	-	-	8	-
2008	105	-	74	16	8	-	-	7	-
2009	98	-	63	16	15	-	-	4	-
2010	81	-	56	10	15	-	-	-	-

Fontes: SEC, MEC/Inep.

Nota: Em função docente está contabilizada a atuação do professor em cada etapa de ensino, que pode ocorrer em mais de uma unidade escolar, em mais de uma dependência administrativa e em mais de uma localização ou município.



3.3.4 Educação de jovens e adultos

3.3.4.1 Estabelecimentos com educação de jovens e adultos, por localização e dependência administrativa, no município de São Sebastião do Passé, no estado da Bahia – 2007-2010

Ano	Estabelecimentos								
	Total	Urbana				Rural			
		Federal	Estadual	Municipal	Privada	Federal	Estadual	Municipal	Privada
2007	22	-	2	6	-	-	-	14	-
2008	21	-	2	6	-	-	-	13	-
2009	20	-	2	6	-	-	-	12	-
2010	21	-	1	7	1	-	-	12	-

Fontes: SEC, MEC/Inep.

3.3.4.2 Matrícula inicial na educação de jovens e adultos, por localização e dependência administrativa, no município de São Sebastião do Passé, no estado da Bahia – 2007-2010

Ano	Matrícula Inicial								
	Total	Urbana				Rural			
		Federal	Estadual	Municipal	Privada	Federal	Estadual	Municipal	Privada
2007	2.085	-	902	673	-	-	-	510	-
2008	2.133	-	840	768	-	-	-	525	-
2009	1.906	-	736	636	-	-	-	534	-
2010	1.428	-	415	587	24	-	-	402	-

Fontes: SEC, MEC/Inep.

Nota: O mesmo aluno pode ter mais de uma matrícula.

3.3.4.3 Funções docentes na educação de jovens e adultos, por localização e dependência administrativa, no município de São Sebastião do Passé, no estado da Bahia – 2007-2010

Ano	Funções Docentes								
	Total	Urbana				Rural			
		Federal	Estadual	Municipal	Privada	Federal	Estadual	Municipal	Privada
2007	107	-	25	33	-	-	-	49	-
2008	108	-	25	41	-	-	-	42	-
2009	90	-	24	28	-	-	-	38	-
2010	106	-	16	42	4	-	-	44	-

Fontes: SEC, MEC/Inep.

Nota: Em função docente está contabilizada a atuação do professor em cada etapa de ensino, que pode ocorrer em mais de uma unidade escolar, em mais de uma dependência administrativa e em mais de uma localização ou município.

3.3.5 Educação Superior

3.3.5.1 Instituições de educação superior, segundo a dependência administrativa, no município de São Sebastião do Passé, no estado da Bahia – 2007-2010

Ano	Total	Instituições			
		Federal	Estadual	Municipal	Privada
2007	1	-	1	-	-
2008	-	-	-	-	-
2009	1	-	-	-	1
2010	2	1	-	-	1

Fonte: MEC/Inep.

3.3.5.2 Matrícula na educação superior, segundo a dependência administrativa, no município de São Sebastião do Passé, no estado da Bahia – 2007-2010

Ano	Total	Matrícula			
		Federal	Estadual	Municipal	Privada
2007	337	-	337	-	-
2008	-	-	-	-	-
2009	12	-	-	-	12
2010	99	88	-	-	11

Fonte: MEC/Inep.

Nota: A partir de 2008 inclui os cursos de graduação à distância.

3.3.5.3 Concluintes da educação superior, segundo a dependência administrativa, no município de São Sebastião do Passé, no estado da Bahia – 2007-2010

Ano	Total	Concluintes			
		Federal	Estadual	Municipal	Privada
2007	337	-	337	-	-
2008	-	-	-	-	-
2009	5	-	-	-	5
2010	11	-	-	-	11

Fonte: MEC/Inep.

Nota: A partir de 2008 inclui os cursos de graduação à distância.

3.3.5.4 Matrícula e concluintes por áreas e cursos, no município de São Sebastião do Passé, no estado da Bahia – 2007-2010

Áreas e cursos	Matrícula				Concluintes			
	2007	2008	2009	2010	2007	2008	2009	2010
Educação - formação de professor de biologia	-	-	7	6	-	-	3	6
Educação - formação de professor de língua/literatura estrangeira moderna	-	-	-	5	-	-	-	5
Educação - formação de professor de língua/literatura vernácula e língua estrangeira moderna	-	-	5	-	-	-	2	-
Educação - pedagogia	337	-	-	88	337	-	-	-

Fonte: MEC/Inep.

Nota: A partir de 2008 inclui os cursos de graduação à distância.

3.4 Saúde
3.4.1 Hospitais conveniados com o SUS, segundo a esfera administrativa e leitos, no município de São Sebastião do Passé, no estado da Bahia – 2007-2010

Ano	Hospitais Segundo Esfera Administrativa					Leitos	
	Total	Federal	Estadual	Municipal	Privada	Existentes	SUS
2007	1	-	-	1	-	53	53
2008	1	-	-	1	-	53	53
2009	1	-	-	1	-	53	53
2010	1	-	-	1	-	53	53

Fontes: Datasus-CNES, Sesab/Suvisa/DIS.



3.4.2 Servidores estaduais da área de saúde, segundo o tipo de ocupação, no município de São Sebastião do Passé, no estado da Bahia – 2007-2010

Tipo de Ocupação	2007	2008	2009	2010
Total	7	7	7	9
Agente serviços de saúde	-	-	-	-
Assistente social	-	-	-	-
Atendente de enfermagem	1	1	1	1
Atendente rural	-	-	-	-
Auxiliar de enfermagem	-	-	-	-
Auxiliar serviços de saúde/Atendente rural	3	3	3	3
Enfermeiro	-	-	-	-
Farmacêutico	-	-	-	-
Fisioterapeuta	-	-	-	-
Médico	1	1	1	3
Nutricionista	-	-	-	-
Odontólogo	-	-	-	-
Técnico em patologia clínica	1	1	1	1
Técnico em radiologia	-	-	-	-
Outras ocupações	1	1	1	1

Fonte: Sesab.

3.4.3 Óbitos, por grupo de causas, no município de São Sebastião do Passé, no estado da Bahia – 2007-2010

Grupo de Causas	2007	2008	2009	2010
Total	201	215	223	225
Algumas afecções originadas no período perinatal	9	6	6	7
Algumas doenças infecciosas e parasitárias	15	6	5	14
Causas externas de morbidade e mortalidade	28	29	30	33
Doenças da pele e tecido subcutâneo	-	1	2	2
Doenças do aparelho circulatório	45	58	63	61
Doenças do aparelho digestivo	12	15	14	12
Doenças do aparelho geniturinário	2	3	2	3
Doenças do aparelho respiratório	18	24	14	12
Doenças do olho e anexos	-	-	-	-
Doenças do ouvido e da apófise mastóide	-	-	-	-
Doenças do sangue e dos órgãos hematopoéticos e alguns transtornos imunitários	1	-	1	-
Doenças do sistema nervoso	2	1	1	2
Doenças do sistema osteomuscular e do tecido conjuntivo	3	2	-	-
Doenças endócrinas, nutricionais e metabólicas	20	13	26	19
Gravidez, parto e puerpério	-	-	-	-
Malformações congênitas, deformidades e anomalias cromossômicas	1	2	1	1
Neoplasias (tumores)	15	33	33	31
Síntomas, sinais e achados anormais de exames clínicos e de laboratório não classificados em outro item (causas mal definidas)	29	22	25	25
Transtornos mentais e comportamentais	1	-	-	3

Fontes: Sesab/Suvisa/DIS, MS-SIM.

3.4.4 Óbitos, por faixa etária, no município de São Sebastião do Passé, no estado da Bahia – 2007-2010

Ano	Faixa Etária						
	Total	< 1 Ano	1 a 4	5 a 14	15 a 49	≥ 50 anos	Idade Ignorada
2007	201	16	2	-	54	128	1
2008	215	9	-	2	52	149	3
2009	223	10	1	1	50	154	7
2010	224	9	4	5	44	162	-

Fontes: Sesab/Suvisa/DIS, MS-SIM.

3.4.5 Casos de algumas doenças transmissíveis, de notificação obrigatória, independentes de confirmação, no município de São Sebastião do Passé, no estado da Bahia – 2007-2010

Doenças Transmissíveis	2007	2008	2009	2010
Total	99	141	182	343
Chagas aguda	-	-	-	-
Coqueluche	-	-	-	-
Dengue	47	102	137	302
Difteria	-	-	-	-
Doenças exantemáticas ⁽¹⁾	5	6
Esquistossomose ⁽²⁾	-	-
Febre tifóide	-	-	-	-
Hanseníase ⁽³⁾	3	4	3	1
Hepatite viral	-	3	-	3
Leishmaniose tegumentar ⁽³⁾	-	1	1	-
Leishmaniose visceral	-	3	-	-
Leptospirose	2	1	-	-
Malária	-	-	-	-
Meningites	14	10	10	11
Paralisia flácida	2	-	-	-
Tétano acidental	-	-	-	-
Tétano neonatal	-	-	-	-
Tuberculose extra-pulmonar	2	1	3	2
Tuberculose pulmonar	29	16	23	18

Fontes: Sesab/Suvisa/DIS, MS-Sinan.

Nota: Para 2007, dados processados em 02-04-2009; para 2008, em 20-11-2009, para 2009, em 06-08-2010 e para 2010, em 26.01.2012.

(1) Casos suspeitos de sarampo e rubéola sem confirmação.

(2) Casos confirmados.

(3) Casos notificados em área não endêmica.

3.4.6 Casos de algumas doenças sexualmente transmissíveis, de notificação obrigatória, independentes de confirmação, no município de São Sebastião do Passé, no estado da Bahia – 2007-2010

Ano	Aids ⁽¹⁾	Condiloma Acuminado	Herpes Genital	Sífilis		
				Congênita	Em Adulto	Gestante
2007	3	13	-	1	1	-
2008	1	10	1	-	3	-
2009	-	1	11	1	8	-
2010	2	4	5	2	5	-

Fontes: Sesab/Suvisa/DIS, MS-Sinan.

Nota: Para 2007, dados processados em 02-04-2009; para 2008, em 20-11-2009, para 2009, em 06-08-2010 e para 2010, em 26.01.2012.

(1) Casos confirmados.



3.5 Índice de Desenvolvimento Social

3.5.1 Índice de Desenvolvimento Social, segundo seus componentes, no município de São Sebastião do Passé, no estado da Bahia – 2002, 2004, 2006

Ano	INS	Classificação ⁽¹⁾	INE	Classificação ⁽¹⁾	ISB	Classificação ⁽¹⁾	IRMCH	Classificação ⁽¹⁾	IDS	Classificação ⁽¹⁾
2002	4.994,31	212º	4.999,05	185º	5.061,24	90º	5.106,11	47º	5.039,96	83º
2004	4.984,25	260º	4.993,15	203º	5.043,62	111º	5.106,11	47º	5.031,55	87º
2006	4.996,12	218º	5.009,49	164º	5.047,23	100º	5.106,11	47º	5.039,56	79º

Fonte: SEI.

Notas: INS – Índice do Nível de Saúde.

INE – Índice do Nível de Educação.

ISB – Índice dos Serviços Básicos.

IRMCH – Índice de Renda Média dos Chefes de Família.

IDS – Índice de Desenvolvimento Social.

(1) Posição em relação aos demais municípios do Estado.

3.5.2 Situação do Programa Bolsa Família no município de São Sebastião do Passé, no estado da Bahia 2010/2012

Dados Gerais	Quantidade	Período
População total do município	42.153	2010
Total de famílias cadastradas ⁽¹⁾	7.457	jun/12
Número de famílias beneficiárias do Programa Bolsa Família	5.172	set/12

Fontes: MDS, IBGE.

(1) O total de famílias cadastradas poderá, conforme a legislação do CadÚnico, incluir famílias que tenham renda familiar per capita maior que meio salário mínimo. Isso explica a possível diferença de valores entre o total de famílias cadastradas.

4 Transporte

4.1 Veículos registrados, por tipo, no município de São Sebastião do Passé, no estado da Bahia – 2008-2011

Ano	Automóvel	Caminhão	Camioneta	Micro-ônibus	Moto	Ônibus	Outros
2008	1.628	256	472	88	829	117	235
2009	1.820	244	516	113	1.006	110	260
2010	2.088	265	548	136	1.315	136	332
2011	2.296	288	608	161	1.671	139	416

Fonte: Detran.

5 Serviços Básicos

5.1 Energia Elétrica

5.1.1 Consumidores de energia elétrica, por classe, no município de São Sebastião do Passé, no estado da Bahia – 2008-2011

Ano	Residencial	Industrial	Comercial	Rural	Serviços e Poderes Públicos	Outros ⁽¹⁾	Total
2008	12.108	59	695	175	176	1	13.214
2009	12.702	58	716	183	183	1	13.843
2010	13.433	63	757	183	188	1	14.625
2011	13.931	62	777	185	191	1	15.147

Fonte: Coelba.

(1) Consumidores próprios dos sistemas Coelba.

5.1.2 Consumo de energia elétrica, por classe, no município de São Sebastião do Passé, no estado da Bahia 2008-2011 (KWh)

Ano	Residencial	Industrial	Comercial	Rural	Serviços e Poderes Públicos	Outros ⁽¹⁾	Total
2008	11.865.151	45.715.262	2.352.964	790.942	4.547.674	27.620	65.299.613
2009	13.396.354	49.720.574	2.652.143	890.735	4.598.865	29.115	71.287.786
2010	14.729.012	52.208.343	2.856.262	879.773	4.686.917	21.946	75.382.253
2011	15.421.739	55.037.177	3.022.937	908.283	4.697.914	18.782	79.106.832

Fonte: Coelba.

(1) Consumo próprio dos sistemas Coelba.

5.2 Abastecimento d'Água

5.2.1 Ligações, economias e volume de água faturado no município de São Sebastião do Passé, no estado da Bahia – 2007-2010

Ano	Ligações	Economias	Volume (m ³)
2007	7.207	7.487	1.150.707
2008	7.051	7.306	1.161.683
2009	7.621	8.004	1.203.747
2010	7.875	8.256	1.250.996

Fonte: Embasa.

5.3 Correios

5.3.1 Agências de correios e unidades operacionais de atendimento no município de São Sebastião do Passé, no estado da Bahia – 2007-2010

Ano	Total	Agência de Correio	Agência de Correio Comunitária	Agência de Correio Franqueada	Caixa de Coleta	Posto de Venda de Selo	Outros
2007	5	1	3	-	1	-	-
2008	5	1	3	-	1	-	-
2009	5	1	3	-	1	-	-
2010	5	1	3	-	1	-	-

Fonte: EBCT.



5.4 Bancos

5.4.1 Distribuição de agências bancárias no município de São Sebastião do Passé, no estado da Bahia 2007-2010

Ano	Natureza Administrativa	
	Federal	Particular
2007	1	1
2008	1	1
2009	1	1
2010	1	1

Fonte: Banco Central.

6 Informações Econômicas

6.1 Agropecuária

6.1.1 Produção, área colhida e rendimento médio dos principais produtos agrícolas no município de São Sebastião do Passé, no estado da Bahia – 2007-2010

Produtos	2007			2008			2009			2010		
	Produção (t)	Área Colhida (ha)	Rendimento Médio (kg/ha)	Produção (t)	Área Colhida (ha)	Rendimento Médio (kg/ha)	Produção (t)	Área Colhida (ha)	Rendimento Médio (kg/ha)	Produção (t)	Área Colhida (ha)	Rendimento Médio (kg/ha)
Abacaxi ⁽¹⁾	50	2	25000	75	3	25.000	50	2	25000	75	3	25000
Amendoim (em casca)	10	10	1000	12	15	800	10	13	769	8	10	800
Banana	150	25	6000	120	20	6.000	108	18	6000	120	15	8000
Cacau (em amêndoa)	1	5	200	1	5	200	1	5	200	2	6	333
Cana-de-açúcar	36.000	900	40000	24.000	500	48.000	54.400	1360	40000	52000	1300	40000
Coco-da-baía ⁽¹⁾	180	45	4000	160	40	4.000	160	40	4000	140	35	4000
Feijão (em grão)	14	17	824	16	19	842	17	20	850	21	25	840
Laranja	210	14	15000	225	15	15.000	270	18	15000	225	15	15000
Mandioca	4500	450	10000	5.040	420	12.000	4.920	410	12000	5400	450	12000
Maracujá	96	8	12000	36	6	6.000	48	6	8000	40	5	8000
Milho (em grão)	43	54	796	48	60	800	94	120	783	80	100	800

Fonte: IBGE-PAM.

(1) Quantidade produzida em mil frutos e rendimento médio em frutos por hectare.

6.1.2 Efetivo dos principais rebanhos no município de São Sebastião do Passé, no estado da Bahia – 2007-2010

Tipo de Rebanho	Efetivo (cabeças)			
	2007	2008	2009	2010
Asininos	152	141	135	131
Bovinos	29.338	35.140	32.245	32.179
Bubalinos	1.286	1.239	1.278	1.779
Caprinos	123	128	121	123
Codornas	874	845	880	926
Coelhos	154	147	142	137
Equinos	1.540	1.684	1.807	1.849
Galinhas	2.667	2.753	2.606	2.846
Galos, frangas, frangos e pintos	1.916	2.210	2.302	2.516
Muare	585	542	559	535
Ovinos	1.492	1.401	1.432	1.471
Suínos	2.160	2.430	2.446	2.539

Fonte: IBGE-PPM.

6.1.3 Produção dos principais produtos de origem animal no município de São Sebastião do Passé, no estado da Bahia – 2007-2010

Produto	2007	2008	2009	2010
Leite (mil litros)	8.735	9.279	9.582	10.371
Mel de abelha (quilogramas)	1.237	1.289	1.356	1.407
Ovos de galinha (mil dúzias)	5	5	5	6

Fonte: IBGE-PPM.

6.1.4 Financiamentos concedidos a produtores e cooperativas, por atividade e finalidade, no município de São Sebastião do Passé, no estado da Bahia – 2008-2011

Ano/Atividade	Custeio		Investimento		Comercialização		Total	
	Contrato	Valor (R\$ 1,00)	Contrato	Valor (R\$ 1,00)	Contrato	Valor (R\$1,00)	Contrato	Valor (R\$ 1,00)
2008								
Agrícola	-	0,00	6	105.134,17	-	0,00	6	105.134,17
Pecuária	-	0,00	5	279.780,71	-	0,00	5	279.780,71
2009								
Agrícola	-	0,00	5	15.433,20	-	0,00	5	15.433,20
Pecuária	2	34.994,02	6	60.638,09	-	0,00	8	95.632,11
2010								
Agrícola	-	0,00	6	44.412,14	-	0,00	6	44.412,14
Pecuária	3	158.649,62	12	164.555,71	-	0,00	15	323.205,33
2011								
Agrícola	1	72.296,69	12	56.798,22	-	0,00	13	129.094,91
Pecuária	-	0,00	14	232.430,83	-	0,00	14	232.430,83

Fonte: Banco Central.



6.2 PIB Municipal

6.2.1 Valor Adicionado, PIB e PIB per capita a preços correntes no município de São Sebastião do Passé, no estado da Bahia – 2006-2009

Ano	Valor Adicionado (R\$ milhões)			Valor Adicionado APU ⁽²⁾ (R\$ milhões)	Impostos Sobre Produtos (R\$ milhões)	PIB (R\$ milhões)	PIB Per Capita (R\$ 1,00)
	Agropecuária	Indústria	Serviços ⁽¹⁾				
2006	7,75	132,18	116,43	48,26	18,25	274,61	6.496,69
2007	8,54	130,56	131,05	52,98	21,44	291,59	7.231,25
2008	10,16	160,69	147,99	60,34	22,72	341,57	8.206,14
2009 ⁽³⁾	12,01	111,21	167,09	63,85	27,69	317,99	7.615,17

Fontes: SEI, IBGE.

(1) Inclui APU.

(2) Administração Pública (atividades governamentais).

(3) Dados sujeitos a retificações.

6.3 Finanças Públicas

6.3.1 Arrecadação municipal, estadual e transferências constitucionais no município de São Sebastião do Passé, no estado da Bahia – 2007-2010

(R\$1,00)

Ano	Municipal ⁽¹⁾			Estadual				Transferências	
	IPTU	ISS	Total	ICMS	IPVA	ITD	Total	Estado	União
2007	266.518,80	9.592.901,16	9.859.419,96	3.504.904,63	659.032,43	23.547,41	4.187.484,47	4.889.062,06	8.765.452,41
2008	303.075,70	10.274.637,46	10.577.713,16	3.077.626,28	759.448,16	59.158,20	3.896.232,64	5.233.528,08	11.916.854,58
2009	333.308,52	12.197.448,31	12.530.756,83	4.627.743,49	915.695,53	16.649,05	5.560.088,07	4.847.605,94	11.140.540,19
2010	349.084,18	11.007.942,60	11.357.026,78	8.687.176,09	1.042.262,29	10.742,65	9.740.181,03	5.528.316,62	11.968.654,85

Fontes: STN, Sefaz-BA.

(1) Dados do Finanças do Brasil-Finbra.

6.4 Índice de Desenvolvimento Econômico

6.4.1 Índice de Desenvolvimento Econômico, segundo seus componentes, no município de São Sebastião do Passé, no estado da Bahia – 2002, 2004, 2006

Ano	INF	Classificação ⁽¹⁾	IQM	Classificação ⁽¹⁾	IPM	Classificação ⁽¹⁾	IDE	Classificação ⁽¹⁾
2002	5.005,90	41º	4.999,93	42º	4.998,26	47º	5.001,36	43º
2004	5.005,85	42º	4.998,20	53º	4.997,21	48º	5.000,42	48º
2006	5.024,52	115º	5.032,20	64º	5.003,28	36º	5.019,98	71º

Fonte: SEI.

Notas: INF – Índice de Infraestrutura.

IQM – Índice de Qualificação da Mão de Obra.

IPM – Índice do Produto Municipal.

IDE – Índice de Desenvolvimento Econômico.

(1) Posição em relação aos demais municípios do Estado.

7 Justiça Eleitoral

7.1 Eleitorado e abstenção nas eleições no município de São Sebastião do Passé, no estado da Bahia – 2010

Especificação	Dados Gerais
Eleitorado	27.961
Abstenção - 1º turno %	12,60
Abstenção - 2º turno %	15,33

Fonte: TSE.

7.2 Resultado das eleições para presidente e governador no município de São Sebastião do Passé, no estado da Bahia – 2010

Cargos/Partidos	Votos		Situação
	Nominais	% Votos Válidos	
Presidente - 2º turno			
PT	18.647	84,22	Eleito
PSDB	3.493	15,78	Não Eleito
Governador - 1º turno			
PT	16.438	76,95	Eleito
DEM	1.738	8,14	Não Eleito
Outros	3.187	14,92	Não Eleito

Fonte: TSE.

7.3 Resultado das eleições para prefeito no município de São Sebastião do Passé, no estado da Bahia – 2008

Cargo/Partidos	Votos		Situação
	Nominais	% Votos Válidos	
Prefeito - 1º turno			
PC do B	11.658	55,55	Eleito
PMDB	6.399	30,49	Não Eleito
PSDB	2.931	13,97	Não Eleito

Fonte: TSE.

Sapeaçu



Foto: Lourival Custódio



SAPEAÇU

TERRITÓRIO DE IDENTIDADE

RECÔNCAVO

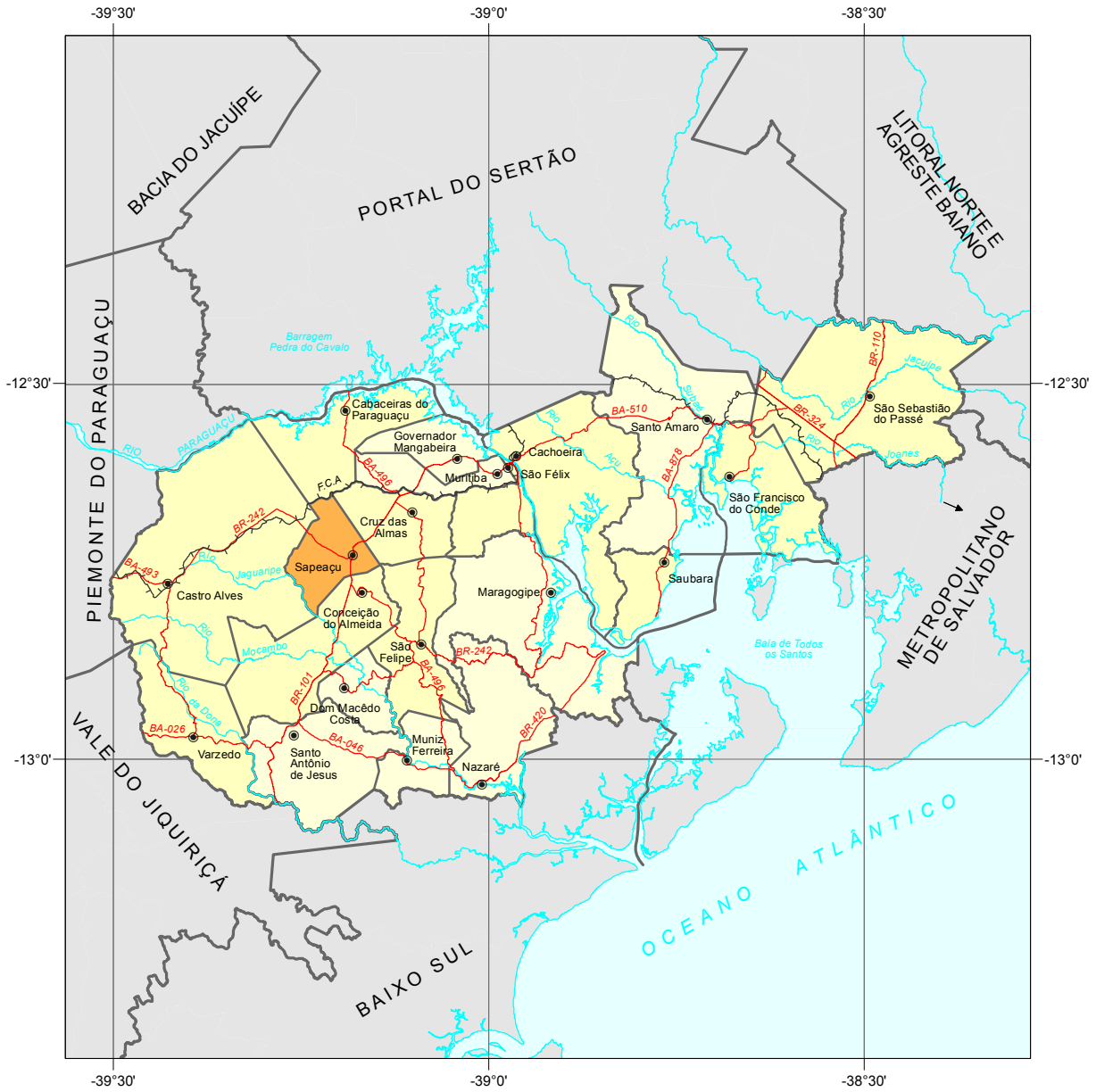

Fonte: Bahia (2012), SEI (2010).



Município em destaque

ESCALA: 1:1.000.000

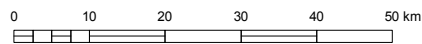

1 Informações Gerais

1.1 Regionalização

Mesorregião Geográfica: Metropolitana de Salvador

Microrregião Geográfica: 20. Santo Antônio de Jesus

Região Econômica: 03. Recôncavo Sul

Região Administrativa: 31. Cruz das Almas

Eixo de Desenvolvimento: Grande Recôncavo

Território de Identidade: 21. Recôncavo

1.2 Legislação Político/Administrativa

Lei de Criação: nº 549 de 27/04/1953. Publicada no DOE de 29/04/1953

Lei Vigente: nº 628 de 30/12/1953. Publicada no DOE de 18/02/1954

Outras Leis de Referência: -

Município de Origem: Cruz das Almas

Distritos: Sapeaçu (sede) e Baixa do Palmeiras

Limites Intermunicipais: Cabaceiras do Paraguaçu, Castro Alves, Cruz das Almas e Conceição do Almeida

2 Informações Geográficas

2.1 Indicadores Geográficos

2.1.1 Área, coordenadas geográficas, altitude e distância da capital

Área (Km ²)	Coordenadas Geográficas		Altitude (m)	Distância da Capital (Km)
	Latitude Sul	Longitude Oeste		
117,20	-12°43'39"	39°10'55"	226	146

Fontes: IBGE (2010), Derba (2007).

2.2 Recursos Naturais

2.2.1 Clima

Tipo Climático: **Subúmido a Seco**

Temperatura média anual (°C): **24,4**

Período chuvoso: **abril a julho**

Pluviosidade anual (mm): **1087,7**

2.2.2 Solo

Latossolos e Alissolos

2.2.3 Vegetação

Floresta Estacional Decidual e Floresta Estacional Semidecidual

2.2.4 Geomorfologia

Pediaplano Sertanejo e Tabuleiros Interioranos

2.2.5 Geologia

Depósitos Eluvionares e Coluvionares e Gnaisses Charnokíticos

2.2.6 Ocorrências minerais -

2.2.7 Hidrografia

Bacia hidrográfica: **Bacias do Recôncavo Sul e Rio Paraguaçu**

Rio(s) principal(is): **Rio Jaguaripe, Córrego Tuim, Rio do Cedro, Riacho Embira e Rio Capivari**

Áreas irrigadas: -

Espelhos d' água: -

2.3 Área Especial

2.3.1 Unidades de conservação -

2.3.2 Projetos de assentamento de reforma agrária -

2.3.3 Projetos cédula da terra -

2.3.4 Projetos crédito fundiário e combate à pobreza rural -



3 Características Demográficas e Sociais

3.1 Demografia

3.1.1 População, área e densidade demográfica do município de Sapeçu, no estado da Bahia – 2000/2010

Ano	População	Área (km ²)	Densidade Demográfica (hab/km ²)
2000	16.450	125,58	130,99
2010	16.585	117,20	141,51

Fonte: IBGE-Censo Demográfico.

3.1.2 População, por situação de domicílio, no município de Sapeçu, no estado da Bahia – 2010

Situação de Domicílio	População
Total	16.585
Urbana	8.084
Rural	8.501

Fonte: IBGE-Censo Demográfico.

3.1.3 População, por sexo, no município de Sapeçu, no estado da Bahia – 2010

Sexo	População
Total	42.153
Homens	20.708
Mulheres	21.445

Fonte: IBGE-Censo Demográfico.

3.1.4 Domicílios, por espécie, no município de Sapeçu, no estado da Bahia – 2010

Espécie	Domicílios
Total geral	5.928
Particulares	5.922
Ocupados	4.789
Não ocupados	1.133
Fechado	-
Uso ocasional	326
Vago	807
Coletivos	6
Com morador	1
Sem morador	5

Fonte: IBGE-Censo Demográfico.

3.2 Pessoal Ocupado

3.2.1 Pessoal ocupado no mercado formal de trabalho, por setor de atividade econômica, no município de Sapeaçu, no estado da Bahia – 2007-2010

Setor de Atividade	2007	2008	2009	2010
Extrativa mineral	-	-	-	-
Indústria de transformação	76	56	54	68
Serviços industriais de utilidade pública	-	-	-	-
Construção civil	-	1	31	24
Comércio	175	200	227	249
Serviços	146	146	168	68
Administração pública	655	543	760	479
Agropecuária, extrativa vegetal, caça e pesca	74	47	83	77

Fonte: Ministério do Trabalho-RAIS.

3.2.2 Grau de instrução do pessoal ocupado no mercado formal de trabalho, no município de Sapeaçu, no estado da Bahia – 2007-2010

Grau de Instrução	2007	2008	2009	2010
Analfabeto	10	7	9	6
Até o 5º ano incompleto do ensino fundamental	34	23	55	44
5º ano completo do ensino fundamental	10	7	16	4
Do 6º ao 9º ano incompleto do ensino fundamental	49	129	59	37
Ensino fundamental completo	38	275	55	26
Ensino médio incompleto	110	137	125	82
Ensino médio completo	229	385	352	302
Educação superior incompleta	16	18	17	9
Educação superior completa	630	11	635	455
Mestrado completo	-	1	-	-
Doutorado completo	-	-	-	-

Fonte: Ministério do Trabalho-RAIS.

3.3 Educação

3.3.1 Educação infantil

3.3.1.1 Estabelecimentos com educação infantil, por localização e dependência administrativa, no município de Sapeaçu, no estado da Bahia – 2007-2010

Ano	Estabelecimentos								
	Total	Urbana				Rural			
		Federal	Estadual	Municipal	Privada	Federal	Estadual	Municipal	Privada
2007	30	-	-	3	2	-	-	25	-
2008	31	-	-	4	2	-	-	25	-
2009	32	-	-	3	3	-	-	26	-
2010	25	-	-	3	2	-	-	20	-

Fontes: SEC, MEC/Inep.



3.3.1.2 Matrícula inicial na educação infantil, por localização e dependência administrativa, no município de Sapeaçu, no estado da Bahia – 2007-2010

Ano	Matrícula Inicial								
	Total	Urbana				Rural			
		Federal	Estadual	Municipal	Privada	Federal	Estadual	Municipal	Privada
2007	989	-	-	449	94	-	-	446	-
2008	1.168	-	-	539	152	-	-	477	-
2009	1.124	-	-	480	169	-	-	475	-
2010	685	-	-	311	98	-	-	276	-

Fontes: SEC, MEC/Inep.

Nota: O mesmo aluno pode ter mais de uma matrícula.

3.3.1.3 Funções docentes na educação infantil, por localização e dependência administrativa, no município de Sapeaçu, no estado da Bahia – 2007-2010

Ano	Funções Docentes								
	Total	Urbana				Rural			
		Federal	Estadual	Municipal	Privada	Federal	Estadual	Municipal	Privada
2007	69	-	-	26	5	-	-	38	-
2008	83	-	-	43	4	-	-	36	-
2009	90	-	-	41	10	-	-	39	-
2010	70	-	-	35	8	-	-	27	-

Fontes: SEC, MEC/Inep.

Nota: Em função docente está contabilizada a atuação do professor em cada etapa de ensino, que pode ocorrer em mais de uma unidade escolar, em mais de uma dependência administrativa e em mais de uma localização ou município.

3.3.2 Ensino fundamental

3.3.2.1 Estabelecimentos com ensino fundamental, por localização e dependência administrativa, no município de Sapeaçu, no estado da Bahia – 2007-2010

Ano	Estabelecimentos								
	Total	Urbana				Rural			
		Federal	Estadual	Municipal	Privada	Federal	Estadual	Municipal	Privada
2007	37	-	2	8	2	-	-	25	-
2008	35	-	2	8	2	-	-	23	-
2009	37	-	2	8	3	-	-	24	-
2010	35	-	2	9	2	-	-	22	-

Fontes: SEC, MEC/Inep.

3.3.2.2 Matrícula inicial no ensino fundamental, por localização e dependência administrativa, no município de Sapeaçu, no estado da Bahia – 2007-2010

Ano	Matrícula Inicial								
	Total	Urbana				Rural			
		Federal	Estadual	Municipal	Privada	Federal	Estadual	Municipal	Privada
2007	3.605	-	868	2.015	107	-	-	615	-
2008	3.494	-	843	1.943	137	-	-	571	-
2009	3.502	-	873	1.897	145	-	-	587	-
2010	3.449	-	743	1.983	92	-	-	631	-

Fontes: SEC, MEC/Inep.

Nota: O mesmo aluno pode ter mais de uma matrícula.

3.3.2.3 Funções docentes no ensino fundamental, por localização e dependência administrativa, no município de Sapeaçu, no estado da Bahia – 2007-2010

Ano	Funções Docentes								
	Total	Urbana				Rural			
		Federal	Estadual	Municipal	Privada	Federal	Estadual	Municipal	Privada
2007	214	-	45	100	5	-	-	64	-
2008	208	-	52	94	7	-	-	55	-
2009	210	-	46	99	15	-	-	50	-
2010	221	-	47	106	8	-	-	60	-

Fontes: SEC, MEC/Inep.

Nota: Em função docente está contabilizada a atuação do professor em cada etapa de ensino, que pode ocorrer em mais de uma unidade escolar, em mais de uma dependência administrativa e em mais de uma localização ou município.

3.3.3 Ensino médio

3.3.3.1 Estabelecimentos com ensino médio, por localização e dependência administrativa, no município de Sapeaçu, no estado da Bahia – 2007-2010

Ano	Estabelecimentos								
	Total	Urbana				Rural			
		Federal	Estadual	Municipal	Privada	Federal	Estadual	Municipal	Privada
2007	2	-	2	-	-	-	-	-	-
2008	2	-	2	-	-	-	-	-	-
2009	2	-	2	-	-	-	-	-	-
2010	3	-	2	-	-	-	1	-	-

Fontes: SEC, MEC/Inep.

3.3.3.2 Matrícula inicial no ensino médio, por localização e dependência administrativa, no município de Sapeaçu, no estado da Bahia – 2007-2010

Ano	Matrícula Inicial								
	Total	Urbana				Rural			
		Federal	Estadual	Municipal	Privada	Federal	Estadual	Municipal	Privada
2007	1.187	-	1.187	-	-	-	-	-	-
2008	1.041	-	1.041	-	-	-	-	-	-
2009	1.029	-	1.029	-	-	-	-	-	-
2010	905	-	737	-	-	-	168	-	-

Fontes: SEC, MEC/Inep.

Nota: O mesmo aluno pode ter mais de uma matrícula.

3.3.3.3 Funções docentes no ensino médio, por localização e dependência administrativa, no município de Sapeaçu, no estado da Bahia – 2007-2010

Ano	Funções Docentes								
	Total	Urbana				Rural			
		Federal	Estadual	Municipal	Privada	Federal	Estadual	Municipal	Privada
2007	54	-	54	-	-	-	-	-	-
2008	55	-	55	-	-	-	-	-	-
2009	52	-	52	-	-	-	-	-	-
2010	53	-	48	-	-	-	5	-	-

Fontes: SEC, MEC/Inep.

Nota: Em função docente está contabilizada a atuação do professor em cada etapa de ensino, que pode ocorrer em mais de uma unidade escolar, em mais de uma dependência administrativa e em mais de uma localização ou município.



3.3.4 Educação de jovens e adultos

3.3.4.1 Estabelecimentos com educação de jovens e adultos, por localização e dependência administrativa, no município de Sapeçu, no estado da Bahia – 2007-2010

Ano	Estabelecimentos								
	Total	Urbana				Rural			
		Federal	Estadual	Municipal	Privada	Federal	Estadual	Municipal	Privada
2007	1	-	-	1	-	-	-	-	-
2008	1	-	-	1	-	-	-	-	-
2009	1	-	-	1	-	-	-	-	-
2010	2	-	1	1	-	-	-	-	-

Fontes: SEC, MEC/Inep.

3.3.4.2 Matrícula inicial na educação de jovens e adultos, por localização e dependência administrativa, no município de Sapeçu, no estado da Bahia – 2007-2010

Ano	Matrícula Inicial								
	Total	Urbana				Rural			
		Federal	Estadual	Municipal	Privada	Federal	Estadual	Municipal	Privada
2007	102	-	-	102	-	-	-	-	-
2008	104	-	-	104	-	-	-	-	-
2009	114	-	-	114	-	-	-	-	-
2010	82	-	38	44	-	-	-	-	-

Fontes: SEC, MEC/Inep.

Nota: O mesmo aluno pode ter mais de uma matrícula.

3.3.4.3 Funções docentes na educação de jovens e adultos, por localização e dependência administrativa, no município de Sapeçu, no estado da Bahia – 2007-2010

Ano	Funções Docentes								
	Total	Urbana				Rural			
		Federal	Estadual	Municipal	Privada	Federal	Estadual	Municipal	Privada
2007	5	-	-	5	-	-	-	-	-
2008	4	-	-	4	-	-	-	-	-
2009	4	-	-	4	-	-	-	-	-
2010	8	-	4	4	-	-	-	-	-

Fontes: SEC, MEC/Inep.

Nota: Em função docente está contabilizada a atuação do professor em cada etapa de ensino, que pode ocorrer em mais de uma unidade escolar, em mais de uma dependência administrativa e em mais de uma localização ou município.

3.3.5 Educação Superior

3.3.5.1 Instituições de educação superior, segundo a dependência administrativa, no município de Sapeçu, no estado da Bahia – 2007-2010

Ano	Total	Instituições			
		Federal	Estadual	Municipal	Privada
2007	-	-	-	-	-
2008	-	-	-	-	-
2009	-	-	-	-	-
2010	-	-	-	-	-

Fonte: MEC/Inep.

3.3.5.2 Matrícula na educação superior, segundo a dependência administrativa, no município de Sapeçu, no estado da Bahia – 2007-2010

Ano	Total	Matrícula			
		Federal	Estadual	Municipal	Privada
2007	-	-	-	-	-
2008	-	-	-	-	-
2009	-	-	-	-	-
2010	-	-	-	-	-

Fonte: MEC/Inep.

Nota: A partir de 2008 inclui os cursos de graduação à distância.

3.3.5.3 Concluintes da educação superior, segundo a dependência administrativa, no município de Sapeçu, no estado da Bahia – 2007-2010

Ano	Total	Concluintes			
		Federal	Estadual	Municipal	Privada
2007	-	-	-	-	-
2008	-	-	-	-	-
2009	-	-	-	-	-
2010	-	-	-	-	-

Fonte: MEC/Inep.

Nota: A partir de 2008 inclui os cursos de graduação à distância.

3.4 Saúde
3.4.1 Hospitais conveniados com o SUS, segundo a esfera administrativa e leitos, no município de Sapeçu, no estado da Bahia – 2007-2010

Ano	Hospitais Segundo Esfera Administrativa					Leitos	
	Total	Federal	Estadual	Municipal	Privada	Existentes	SUS
2007	2	-	-	-	2	60	60
2008	2	-	-	-	2	63	63
2009	-	-	-	-	-	60	60
2010	1	-	-	-	1	23	23

Fontes: Datasus-CNES, Sesab/Suvisa/DIS.



3.4.2 Servidores estaduais da área de saúde, segundo o tipo de ocupação, no município de Sapeaçu, no estado da Bahia – 2007-2010

Tipo de Ocupação	2007	2008	2009	2010
Total	2	2	2	2
Agente serviços de saúde	-	-	-	-
Assistente social	-	-	-	-
Atendente de enfermagem	-	-	-	-
Atendente rural	-	-	-	-
Auxiliar de enfermagem	1	1	1	-
Auxiliar serviços de saúde/Atendente rural	-	-	-	-
Enfermeiro	-	-	-	-
Farmacêutico	-	-	-	-
Fisioterapeuta	-	-	-	-
Médico	1	1	1	2
Nutricionista	-	-	-	-
Odontólogo	-	-	-	-
Técnico em patologia clínica	-	-	-	-
Técnico em radiologia	-	-	-	-
Outras ocupações	-	-	-	-

Fonte: Sesab.

3.4.3 Óbitos, por grupo de causas, no município de Sapeaçu, no estado da Bahia – 2007-2010

Grupo de Causas	2007	2008	2009	2010
Total	127	105	121	120
Algumas afecções originadas no período perinatal	2	5	1	5
Algumas doenças infecciosas e parasitárias	7	9	5	9
Causas externas de morbidade e mortalidade	5	9	15	13
Doenças da pele e tecido subcutâneo	2	-	-	-
Doenças do aparelho circulatório	55	37	47	31
Doenças do aparelho digestivo	12	6	5	7
Doenças do aparelho geniturinário	-	1	3	4
Doenças do aparelho respiratório	6	2	5	8
Doenças do olho e anexos	-	-	-	-
Doenças do ouvido e da apófise mastóide	-	-	-	-
Doenças do sangue e dos órgãos hematopoéticos e alguns transtornos imunitários	-	5	1	-
Doenças do sistema nervoso	-	3	-	1
Doenças do sistema osteomuscular e do tecido conjuntivo	-	1	-	1
Doenças endócrinas, nutricionais e metabólicas	10	15	14	15
Gravidez, parto e puerpério	-	-	-	1
Malformações congênitas, deformidades e anomalias cromossômicas	-	1	1	1
Neoplasias (tumores)	22	10	17	14
Síntomas, sinais e achados anormais de exames clínicos e de laboratório não classificados em outro item (causas mal definidas)	4	1	6	7
Transtornos mentais e comportamentais	2	-	1	3

Fontes: Sesab/Suvisa/DIS, MS-SIM.

3.4.4 Óbitos, por faixa etária, no município de Sapeaçu, no estado da Bahia – 2007-2010

Ano	Faixa Etária						Idade Ignorada
	Total	< 1 Ano	1 a 4	5 a 14	15 a 49	≥ 50 anos	
2007	127	3	-	1	11	112	-
2008	105	7	-	-	21	77	-
2009	121	3	-	-	24	94	-
2010	120	6	-	-	20	94	-

Fontes: Sesab/Suvisa/DIS, MS-SIM.

3.4.5 Casos de algumas doenças transmissíveis, de notificação obrigatória, independentes de confirmação, no município de Sapeaçu, no estado da Bahia – 2007-2010

Doenças Transmissíveis	2007	2008	2009	2010
Total	54	175	38	15
Chagas aguda	-	-	-	-
Coqueluche	-	-	2	-
Dengue	11	46	19	6
Difteria	-	-	-	-
Doenças exantemáticas ⁽¹⁾	3	3	6	-
Esquistossomose ⁽²⁾	28	112	-	-
Febre tifóide	-	-	-	-
Hanseníase ⁽³⁾	2	1	-	-
Hepatite viral	-	-	1	1
Leishmaniose tegumentar ⁽³⁾	-	-	-	-
Leishmaniose visceral	-	-	-	-
Leptospirose	-	-	-	-
Malária	-	-	-	-
Meningites	3	5	7	1
Paralisia flácida	-	-	-	-
Tétano acidental	-	-	-	-
Tétano neonatal	-	-	-	-
Tuberculose extra-pulmonar	-	1	-	-
Tuberculose pulmonar	7	7	3	7

Fontes: Sesab/Suvisa/DIS, MS-Sinan.

Nota: Para 2007, dados processados em 02-04-2009; para 2008, em 20-11-2009, para 2009, em 06-08-2010 e para 2010, em 26.01.2012.

(1) Casos suspeitos de sarampo e rubéola sem confirmação.

(2) Casos confirmados.

(3) Casos notificados em área não endêmica.

3.4.6 Casos de algumas doenças sexualmente transmissíveis, de notificação obrigatória, independentes de confirmação, no município de Sapeaçu, no estado da Bahia – 2007-2010

Ano	Aids ⁽¹⁾	Condiloma Acuminado	Herpes Genital	Sífilis		
				Congênita	Em Adulto	Gestante
2007	1	1	-	-	-	-
2008	-	1	-	-	-	-
2009	2	-	-	-	-	-
2010	-	-	-	-	-	-

Fontes: Sesab/Suvisa/DIS, MS-Sinan.

Nota: Para 2007, dados processados em 02-04-2009; para 2008, em 20-11-2009, para 2009, em 06-08-2010 e para 2010, em 26.01.2012.

(1) Casos confirmados.



3.5 Índice de Desenvolvimento Social

3.5.1 Índice de Desenvolvimento Social, segundo seus componentes, no município de Sapeaçu, no estado da Bahia – 2002, 2004, 2006

Ano	INS	Classificação ⁽¹⁾	INE	Classificação ⁽¹⁾	ISB	Classificação ⁽¹⁾	IRMCH	Classificação ⁽¹⁾	IDS	Classificação ⁽¹⁾
2002	5.056,23	44º	5.037,72	84º	4.994,67	190º	5.036,10	93º	5.031,13	89º
2004	5.033,98	95º	5.053,16	65º	4.988,01	202º	5.036,10	93º	5.027,75	93º
2006	5.058,03	37º	5.027,70	122º	4.980,27	215º	5.036,10	93º	5.025,44	103º

Fonte: SEI.

Notas: INS – Índice do Nível de Saúde.

INE – Índice do Nível de Educação.

ISB – Índice dos Serviços Básicos.

IRMCH – Índice de Renda Média dos Chefes de Família.

IDS – Índice de Desenvolvimento Social.

(1) Posição em relação aos demais municípios do Estado.

3.5.2 Situação do Programa Bolsa Família no município de Sapeaçu, no estado da Bahia – 2010/2012

Dados Gerais	Quantidade	Período
População total do município	16.585	2010
Total de famílias cadastradas ⁽¹⁾	4.028	jun/12
Número de famílias beneficiárias do Programa Bolsa Família	2.895	set/12

Fontes: MDS, IBGE.

(1) O total de famílias cadastradas poderá, conforme a legislação do CadÚnico, incluir famílias que tenham renda familiar per capita maior que meio salário mínimo. Isso explica a possível diferença de valores entre o total de famílias cadastradas.

4 Transporte

4.1 Veículos registrados, por tipo, no município de Sapeaçu, no estado da Bahia – 2008-2011

Ano	Automóvel	Caminhão	Camioneta	Micro-ônibus	Moto	Ônibus	Outros
2008	661	87	120	45	789	22	80
2009	747	90	137	50	971	27	95
2010	847	94	157	55	1.199	32	111
2011	935	100	171	65	1.392	36	126

Fonte: Detran.

5 Serviços Básicos

5.1 Energia Elétrica

5.1.1 Consumidores de energia elétrica, por classe, no município de Sapeaçu, no estado da Bahia – 2008-2011

Ano	Residencial	Industrial	Comercial	Rural	Serviços e Poderes Públicos	Outros ⁽¹⁾	Total
2008	3.680	16	211	1.302	170	-	5.379
2009	3.860	17	217	1.277	163	-	5.534
2010	4.132	20	228	1.272	170	-	5.822
2011	4.249	17	234	1.253	165	-	5.918

Fonte: Coelba.

(1) Consumidores próprios dos sistemas Coelba.

5.1.2 Consumo de energia elétrica, por classe, no município de Sapeaçu, no estado da Bahia – 2008-2011 (KWh)

Ano	Residencial	Industrial	Comercial	Rural	Serviços e Poderes Públicos	Outros ⁽¹⁾	Total
2008	3.343.604	135.510	669.593	1.538.572	1.099.694	-	6.786.973
2009	3.661.104	154.596	720.180	1.599.764	1.124.889	-	7.260.533
2010	4.060.249	170.564	780.978	1.682.435	1.437.791	-	8.132.017
2011	4.248.242	173.758	823.617	1.648.073	1.838.495	-	8.732.185

Fonte: Coelba.

(1) Consumo próprio dos sistemas Coelba.

5.2 Abastecimento d'Água

5.2.1 Ligações, economias e volume de água faturado no município de Sapeaçu, no estado da Bahia 2007-2010

Ano	Ligações	Economias	Volume (m ³)
2007	2.495	2.513	361.999
2008	2.614	2.631	378.868
2009	2.722	2.739	385.123
2010	2.937	2.958	408.081

Fonte: Embasa.

5.3 Correios

5.3.1 Agências de correios e unidades operacionais de atendimento no município de Sapeaçu, no estado da Bahia – 2007-2010

Ano	Total	Agência de Correio	Agência de Correio Comunitária	Agência de Correio Franqueada	Caixa de Coleta	Posto de Venda de Selo	Outros
2007	3	1	1	-	1	-	-
2008	2	1	-	-	1	-	-
2009	2	1	-	-	1	-	-
2010	2	1	-	-	1	-	-

Fonte: EBCT.



5.4 Bancos

5.4.1 Distribuição de agências bancárias no município de Sapeaçu, no estado da Bahia – 2007-2010

Ano	Natureza Administrativa	
	Federal	Particular
2007	1	-
2008	1	-
2009	1	-
2010	1	-

Fonte: Banco Central.

6 Informações Econômicas

6.1 Agropecuária

6.1.1 Produção, área colhida e rendimento médio dos principais produtos agrícolas no município de Sapeaçu, no estado da Bahia – 2007-2010

Produtos	2007			2008			2009			2010		
	Produção (t)	Área Colhida (ha)	Rendimento Médio (kg/ha)	Produção (t)	Área Colhida (ha)	Rendimento Médio (kg/ha)	Produção (t)	Área Colhida (ha)	Rendimento Médio (kg/ha)	Produção (t)	Área Colhida (ha)	Rendimento Médio (kg/ha)
Amendoim (em casca)	138	138	1.000	140	140	1.000	130	130	1.000	135	135	1.000
Banana	148	18	8.222	144	18	8.000	136	17	8.000	136	17	8.000
Batata-doce	179	21	8.524	168	21	8.000	160	20	8.000	140	20	7.000
Coco-da-baía ⁽¹⁾	21	6	3.500	24	6	4.000	28	7	4.000	35	7	5.000
Feijão (em grão)	88	128	688	134	195	687	210	241	871	216	297	727
Fumo (em folha)	1.512	1.260	1.200	1.452	1.210	1.200	103	86	1.198	1.440	1.200	1.200
Laranja	29.610	1.645	18.000	33.743	1.646	20.500	33.620	1.640	20.500	35.700	1.700	21.000
Limão	700	35	20.000	720	36	20.000	740	37	20.000	740	37	20.000
Mamão	91	7	13.000	91	7	13.000	104	8	13.000	65	5	13.000
Mandioca	27.860	1.990	14.000	19.600	1.400	14.000	16.660	1.190	14.000	11.200	800	14.000
Maracujá	95	5	19.000	95	5	19.000	76	4	19.000	90	5	18.000
Milho (em grão)	45	50	900	76	85	894	65	60	1.083	242	220	1.100
Tangerina	240	10	24.000	264	11	24.000	253	11	23.000	250	10	25.000

Fonte: IBGE-PAM.

(1) Quantidade produzida em mil frutos e rendimento médio em frutos por hectare.

6.1.2 Efetivo dos principais rebanhos no município de Sapeaçu, no estado da Bahia – 2007-2010

Tipo de Rebanho	Efetivo (cabeças)			
	2007	2008	2009	2010
Asininos	449	444	440	436
Bovinos	6.456	6.660	7.728	5.153
Caprinos	743	766	790	797
Equinos	568	573	570	564
Galinhas	14.246	14.530	15.108	15.410
Galos, frangas, frangos e pintos	19.386	19.773	20.250	20.655
Muares	288	285	280	275
Ovinos	1.890	1.946	1.990	2.019
Suínos	3.618	3.689	3.761	3.836

Fonte: IBGE-PPM.

6.1.3 Produção dos principais produtos de origem animal no município de Sapeaçu, no estado da Bahia 2007-2010

Produto	2007	2008	2009	2010
Leite (mil litros)	99	99	111	106
Ovos de galinha (mil dúzias)	45	46	47	48

Fonte: IBGE-PPM.

6.1.4 Financiamentos concedidos a produtores e cooperativas, por atividade e finalidade, no município de Sapeaçu, no estado da Bahia – 2008-2011

Ano/Atividade	Custeio		Investimento		Comercialização		Total	
	Contrato	Valor (R\$ 1,00)	Contrato	Valor (R\$ 1,00)	Contrato	Valor (R\$1,00)	Contrato	Valor (R\$ 1,00)
2008								
Agrícola	16	170.772,06	16	182.100,00	-	0,00	32	352.872,06
Pecuária	32	110.378,76	68	36.672,30	-	0,00	100	147.051,06
2009								
Agrícola	32	180.781,92	38	302.149,00	-	0,00	70	482.930,92
Pecuária	276	173.281,85	602	475.640,50	-	0,00	878	648.922,35
2010								
Agrícola	22	184.781,97	40	406.702,01	-	0,00	62	591.483,98
Pecuária	55	118.681,93	172	147.670,00	-	0,00	227	266.351,93
2011								
Agrícola	16	113.873,78	19	179.274,22	-	0,00	35	293.148,00
Pecuária	71	56.583,15	373	679.712,00	-	0,00	444	736.295,15

Fonte: Banco Central.



6.2 PIB Municipal

6.2.1 Valor Adicionado, PIB e PIB per capita a preços correntes no município de Sapeaçu, no estado da Bahia – 2006-2009

Ano	Valor Adicionado (R\$ milhões)			Valor Adicionado APU ⁽²⁾ (R\$ milhões)	Impostos Sobre Produtos (R\$ milhões)	PIB (R\$ milhões)	PIB Per Capita (R\$ 1,00)
	Aropecuária	Indústria	Serviços ⁽¹⁾				
2006	14,41	4,73	35,67	17,74	2,98	57,79	3.325,66
2007	15,06	4,86	41,15	19,56	3,25	64,31	3.893,85
2008	13,36	5,05	44,98	21,87	3,38	66,78	3.918,89
2009 ⁽³⁾	9,97	6,54	50,73	25,44	3,34	70,58	4.130,58

Fontes: SEI, IBGE.

(1) Inclui APU.

(2) Administração Pública (atividades governamentais).

(3) Dados sujeitos a retificações.

6.3 Finanças Públicas

6.3.1 Arrecadação municipal, estadual e transferências constitucionais no município de Sapeaçu, no estado da Bahia – 2007-2010

(R\$1,00)

Ano	Municipal ⁽¹⁾			Estadual				Transferências	
	IPTU	ISS	Total	ICMS	IPVA	ITD	Total	Estado	União
2007	19.614,87	269.197,70	288.812,57	387.765,75	191.922,68	7.264,96	586.953,39	1.423.892,69	6.535.242,98
2008	16.803,37	281.413,67	298.217,04	620.698,84	213.602,05	3.467,00	837.767,89	1.627.194,68	6.615.663,72
2009	21.129,87	301.854,17	322.984,04	567.354,08	291.468,60	827,88	859.650,56	1.612.879,59	7.431.182,99
2010	25.218,89	466.385,39	491.604,28	546.073,69	293.898,03	5.137,32	845.109,04	1.800.215,94	7.960.879,06

Fontes: STN, Sefaz-BA.

(1) Dados do Finanças do Brasil-Finbra.

6.4 Índice de Desenvolvimento Econômico

6.4.1 Índice de Desenvolvimento Econômico, segundo seus componentes, no município de Sapeaçu, no estado da Bahia – 2002, 2004, 2006

Ano	INF	Classificação ⁽¹⁾	IQM	Classificação ⁽¹⁾	IPM	Classificação ⁽¹⁾	IDE	Classificação ⁽¹⁾
2002	4.990,23	172º	4.994,19	95º	4.986,06	177º	4.990,16	149º
2004	4.989,99	187º	4.993,50	108º	4.986,43	173º	4.989,97	155º
2006	4.993,02	192º	5.020,98	83º	4.987,04	173º	5.000,33	133º

Fonte: SEI.

Notas: INF – Índice de Infraestrutura.

IQM – Índice de Qualificação da Mão de Obra.

IPM – Índice do Produto Municipal.

IDE – Índice de Desenvolvimento Econômico.

(1) Posição em relação aos demais municípios do Estado.

7 Justiça Eleitoral

7.1 Eleitorado e abstenção nas eleições no município de Sapeaçu, no estado da Bahia – 2010

Especificação	Dados Gerais
Eleitorado	12.415
Abstenção - 1º turno %	15,40
Abstenção - 2º turno %	18,84

Fonte: TSE.

7.2 Resultado das eleições para presidente e governador no município de Sapeaçu, no estado da Bahia – 2010

Cargos/Partidos	Votos		Situação
	Nominais	% Votos Válidos	
Presidente - 2º turno			
PT	7.292	76,03	Eleito
PSDB	2.299	23,97	Não Eleito
Governador - 1º turno			
PT	6.972	75,82	Eleito
DEM	1.366	14,85	Não Eleito
Outros	858	9,33	Não Eleito

Fonte: TSE.

7.3 Resultado das eleições para prefeito no município de Sapeaçu, no estado da Bahia – 2008

Cargo/Partidos	Votos		Situação
	Nominais	% Votos Válidos	
Prefeito - 1º turno			
PP	5.886	54,46	Eleito
PR	4.921	45,54	Não eleito

Fonte: TSE.

Saubara



Foto: Lourival Custódio



SAUBARA

TERRITÓRIO DE IDENTIDADE RECÔNCAVO

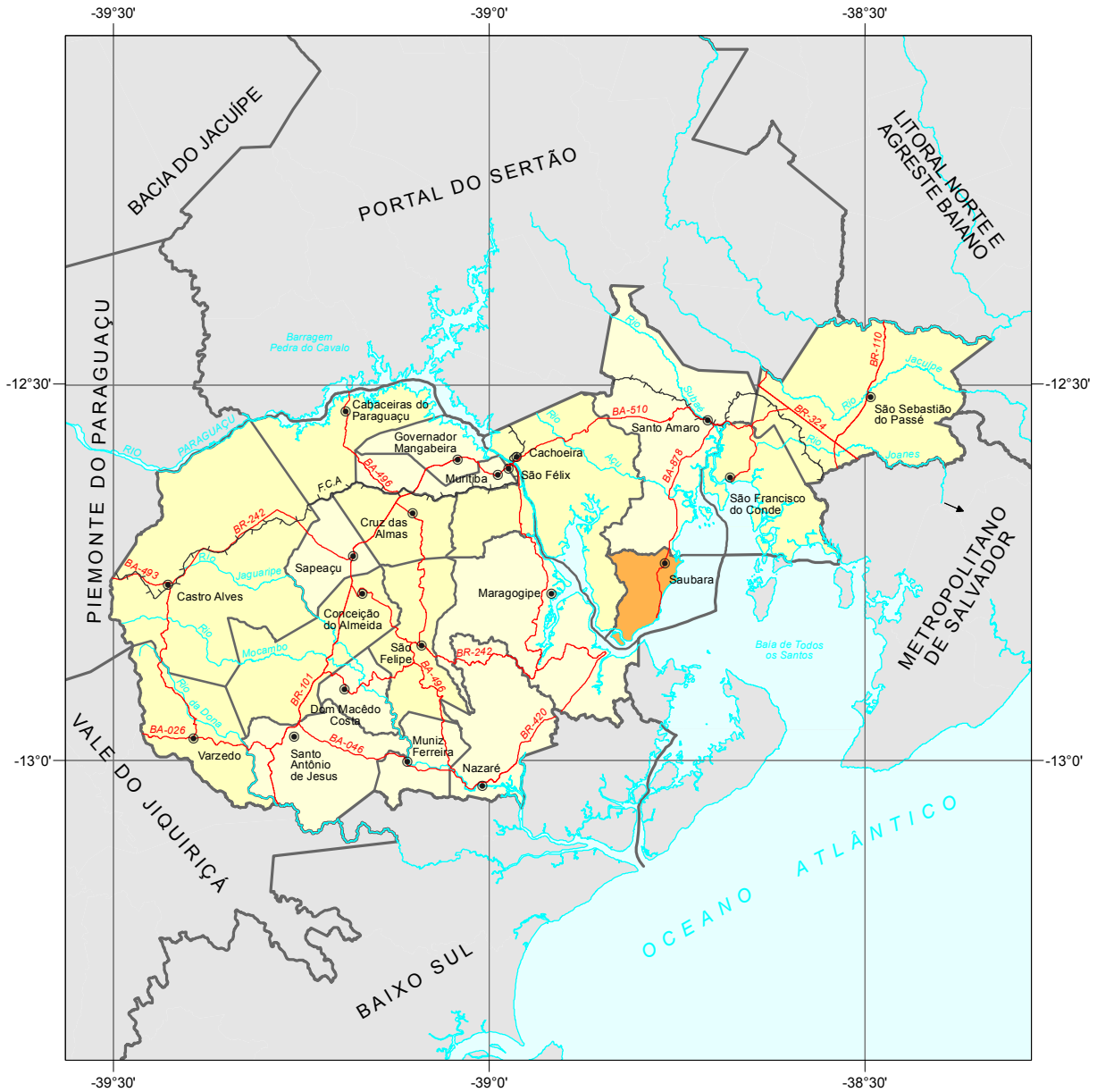

Fonte: Bahia (2012), SEI (2010).



Município em destaque

ESCALA: 1:1.000.000

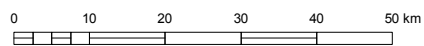



1 Informações Gerais

1.1 Regionalização

Mesorregião Geográfica: Metropolitana de Salvador

Microrregião Geográfica: 20. Santo Antônio de Jesus

Região Econômica: 03. Recôncavo Sul

Região Administrativa: 31. Cruz das Almas

Eixo de Desenvolvimento: Grande Recôncavo

Território de Identidade: 21. Recôncavo

1.2 Legislação Político/Administrativa

Lei de Criação: nº 5.007 de 13/06/1989. Publicada no DOE de 14/06/1989

Lei Vigente: nº 5.007 de 13/06/1989. Publicada no DOE de 14/06/1989

Outras Leis de Referência: -

Município de Origem: Santo Amaro

Distritos: Saubara (sede), Bom Jesus dos Pobres e Sapeaçu

Limites Intermunicipais: Cachoeira, Maragogipe, Salinas da Margarida, Santo Amaro, Madre de Deus e Salvador

2 Informações Geográficas

2.1 Indicadores Geográficos

2.1.1 Área, coordenadas geográficas, altitude e distância da capital

Área (Km ²)	Coordenadas Geográficas		Altitude (m)	Distância da Capital (Km)
	Latitude Sul	Longitude Oeste		
163,50	-12°44'15"	38°46'07"	44	100

Fontes: IBGE (2010), Derba (2007).

2.2 Recursos Naturais

2.2.1 Clima

Tipo Climático: **Úmido a Subúmido**

Temperatura média anual (°C): **23,4**

Período chuvoso: **abril a agosto**

Pluviosidade anual (mm): **1139,0**

2.2.2 Solo

Neossolos, Alissolos, Gleissolos e Solos Indiscriminados de Mangue

2.2.3 Vegetação

Floresta Ombrófila Densa e Formações Pioneiras, com Influência Fluviomarinha (Mangue)

2.2.4 Geomorfologia

Planícies Marinhas e Fluviomarinhas e Tabuleiros do Recôncavo

2.2.5 Geologia

Arcóseos, Arenitos, Conglomerados/Brechas, Depósitos Costeiros (Areias de praia), Depósitos Fluviais, Folhelhos e Siltitos

2.2.6 Ocorrências minerais

Calcário¹

2.2.7 Hidrografia

Bacia hidrográfica: **Bacias do Recôncavo Norte**

Rio(s) principal(is): **Rio Paraguaçu, Rio das Velhas, Rio Inhaúma, Rio Irauí e Rio Dorne**

Áreas irrigadas: -

Espelhos d' água: -

2.3 Área Especial

2.3.1 Unidades de conservação

APA da Baía de Todos os Santos

2.3.2 Projetos de assentamento de reforma agrária -

2.3.3 Projetos cédula da terra -

2.3.4 Projetos crédito fundiário e combate à pobreza rural -

¹ Recurso Mineral sem exploração



3 Características Demográficas e Sociais

3.1 Demografia

3.1.1 População, área e densidade demográfica do município de Saubara, no estado da Bahia – 2000/2010

Ano	População	Área (km ²)	Densidade Demográfica (hab/km ²)
2000	10.193	158,93	64,13
2010	11.201	163,50	68,51

Fonte: IBGE-Censo Demográfico.

3.1.2 População, por situação de domicílio, no município de Saubara, no estado da Bahia – 2010

Situação de Domicílio	População
Total	11.201
Urbana	10.948
Rural	253

Fonte: IBGE-Censo Demográfico.

3.1.3 População, por sexo, no município de Saubara, no estado da Bahia – 2010

Sexo	População
Total	16.585
Homens	7.978
Mulheres	8.607

Fonte: IBGE-Censo Demográfico.

3.1.4 Domicílios, por espécie, no município de Saubara, no estado da Bahia – 2010

Espécie	Domicílios
Total geral	8.900
Particulares	8.873
Ocupados	3.556
Não ocupados	5.317
Fechado	-
Uso ocasional	4.443
Vago	874
Coletivos	27
Com morador	4
Sem morador	23

Fonte: IBGE-Censo Demográfico.

3.2 Pessoal Ocupado

3.2.1 Pessoal ocupado no mercado formal de trabalho, por setor de atividade econômica, no município de Saubara, no estado da Bahia – 2007-2010

Setor de Atividade	2007	2008	2009	2010
Extrativa mineral	-	-	-	-
Indústria de transformação	3	4	3	3
Serviços industriais de utilidade pública	-	-	-	-
Construção civil	12	11	-	18
Comércio	73	84	101	105
Serviços	16	24	95	35
Administração pública	260	591	550	663
Agropecuária, extrativa vegetal, caça e pesca	2	4	5	2

Fonte: Ministério do Trabalho-RAIS.

3.2.2 Grau de instrução do pessoal ocupado no mercado formal de trabalho, no município de Saubara, no estado da Bahia – 2007-2010

Grau de Instrução	2007	2008	2009	2010
Analfabeto	2	1	-	-
Até o 5º ano incompleto do ensino fundamental	7	8	7	4
5º ano completo do ensino fundamental	9	9	11	12
Do 6º ao 9º ano incompleto do ensino fundamental	4	24	25	30
Ensino fundamental completo	76	173	162	146
Ensino médio incompleto	41	128	133	160
Ensino médio completo	175	365	399	440
Educação superior incompleta	1	5	7	24
Educação superior completa	51	5	10	10
Mestrado completo	-	-	-	-
Doutorado completo	-	-	-	-

Fonte: Ministério do Trabalho-RAIS.

3.3 Educação

3.3.1 Educação infantil

3.3.1.1 Estabelecimentos com educação infantil, por localização e dependência administrativa, no município de Saubara, no estado da Bahia – 2007-2010

Ano	Estabelecimentos								
	Total	Urbana				Rural			
		Federal	Estadual	Municipal	Privada	Federal	Estadual	Municipal	Privada
2007	11	-	-	4	6	-	-	1	-
2008	12	-	-	5	6	-	-	1	-
2009	11	-	-	5	5	-	-	1	-
2010	10	-	-	5	4	-	-	1	-

Fontes: SEC, MEC/Inep.



3.3.1.2 Matrícula inicial na educação infantil, por localização e dependência administrativa, no município de Saubara, no estado da Bahia – 2007-2010

Ano	Matrícula Inicial								
	Total	Urbana				Rural			
		Federal	Estadual	Municipal	Privada	Federal	Estadual	Municipal	Privada
2007	738	-	-	431	287	-	-	20	-
2008	776	-	-	448	288	-	-	40	-
2009	755	-	-	425	294	-	-	36	-
2010	614	-	-	313	270	-	-	31	-

Fontes: SEC, MEC/Inep.

Nota: O mesmo aluno pode ter mais de uma matrícula.

3.3.1.3 Funções docentes na educação infantil, por localização e dependência administrativa, no município de Saubara, no estado da Bahia – 2007-2010

Ano	Funções Docentes								
	Total	Urbana				Rural			
		Federal	Estadual	Municipal	Privada	Federal	Estadual	Municipal	Privada
2007	54	-	-	24	28	-	-	2	-
2008	51	-	-	26	22	-	-	3	-
2009	49	-	-	26	19	-	-	4	-
2010	41	-	-	22	16	-	-	3	-

Fontes: SEC, MEC/Inep.

Nota: Em função docente está contabilizada a atuação do professor em cada etapa de ensino, que pode ocorrer em mais de uma unidade escolar, em mais de uma dependência administrativa e em mais de uma localização ou município.

3.3.2 Ensino fundamental

3.3.2.1 Estabelecimentos com ensino fundamental, por localização e dependência administrativa, no município de Saubara, no estado da Bahia – 2007-2010

Ano	Estabelecimentos								
	Total	Urbana				Rural			
		Federal	Estadual	Municipal	Privada	Federal	Estadual	Municipal	Privada
2007	11	-	-	8	2	-	-	1	-
2008	13	-	-	9	2	-	-	2	-
2009	11	-	-	9	1	-	-	1	-
2010	12	-	-	9	2	-	-	1	-

Fontes: SEC, MEC/Inep.

3.3.2.2 Matrícula inicial no ensino fundamental, por localização e dependência administrativa, no município de Saubara, no estado da Bahia – 2007-2010

Ano	Matrícula Inicial								
	Total	Urbana				Rural			
		Federal	Estadual	Municipal	Privada	Federal	Estadual	Municipal	Privada
2007	2.003	-	-	1.593	180	-	-	230	-
2008	1.993	-	-	1.558	149	-	-	286	-
2009	2.081	-	-	1.696	70	-	-	315	-
2010	1.845	-	-	1.526	89	-	-	230	-

Fontes: SEC, MEC/Inep.

Nota: O mesmo aluno pode ter mais de uma matrícula.

3.3.2.3 Funções docentes no ensino fundamental, por localização e dependência administrativa, no município de Saubara, no estado da Bahia – 2007-2010

Ano	Funções Docentes								
	Total	Urbana				Rural			
		Federal	Estadual	Municipal	Privada	Federal	Estadual	Municipal	Privada
2007	98	-	-	74	11	-	-	13	-
2008	117	-	-	81	9	-	-	27	-
2009	103	-	-	80	4	-	-	19	-
2010	108	-	-	85	5	-	-	18	-

Fontes: SEC, MEC/Inep.

Nota: Em função docente está contabilizada a atuação do professor em cada etapa de ensino, que pode ocorrer em mais de uma unidade escolar, em mais de uma dependência administrativa e em mais de uma localização ou município.

3.3.3 Ensino médio

3.3.3.1 Estabelecimentos com ensino médio, por localização e dependência administrativa, no município de Saubara, no estado da Bahia – 2007-2010

Ano	Estabelecimentos								
	Total	Urbana				Rural			
		Federal	Estadual	Municipal	Privada	Federal	Estadual	Municipal	Privada
2007	1	-	1	-	-	-	-	-	-
2008	1	-	1	-	-	-	-	-	-
2009	1	-	1	-	-	-	-	-	-
2010	1	-	1	-	-	-	-	-	-

Fontes: SEC, MEC/Inep.

3.3.3.2 Matrícula inicial no ensino médio, por localização e dependência administrativa, no município de Saubara, no estado da Bahia – 2007-2010

Ano	Matrícula Inicial								
	Total	Urbana				Rural			
		Federal	Estadual	Municipal	Privada	Federal	Estadual	Municipal	Privada
2007	612	-	612	-	-	-	-	-	-
2008	571	-	571	-	-	-	-	-	-
2009	612	-	612	-	-	-	-	-	-
2010	585	-	585	-	-	-	-	-	-

Fontes: SEC, MEC/Inep.

Nota: O mesmo aluno pode ter mais de uma matrícula.

3.3.3.3 Funções docentes no ensino médio, por localização e dependência administrativa, no município de Saubara, no estado da Bahia – 2007-2010

Ano	Funções Docentes								
	Total	Urbana				Rural			
		Federal	Estadual	Municipal	Privada	Federal	Estadual	Municipal	Privada
2007	18	-	18	-	-	-	-	-	-
2008	19	-	19	-	-	-	-	-	-
2009	16	-	16	-	-	-	-	-	-
2010	19	-	19	-	-	-	-	-	-

Fontes: SEC, MEC/Inep.

Nota: Em função docente está contabilizada a atuação do professor em cada etapa de ensino, que pode ocorrer em mais de uma unidade escolar, em mais de uma dependência administrativa e em mais de uma localização ou município.



3.3.4 Educação de jovens e adultos

3.3.4.1 Estabelecimentos com educação de jovens e adultos, por localização e dependência administrativa, no município de Saubara, no estado da Bahia – 2007-2010

Ano	Estabelecimentos								
	Total	Urbana				Rural			
		Federal	Estadual	Municipal	Privada	Federal	Estadual	Municipal	Privada
2007	7	-	1	5	-	-	-	1	-
2008	6	-	1	4	-	-	-	1	-
2009	4	-	-	3	-	-	-	1	-
2010	6	-	-	4	-	-	-	2	-

Fontes: SEC, MEC/Inep.

3.3.4.2 Matrícula inicial na educação de jovens e adultos, por localização e dependência administrativa, no município de Saubara, no estado da Bahia – 2007-2010

Ano	Matrícula Inicial								
	Total	Urbana				Rural			
		Federal	Estadual	Municipal	Privada	Federal	Estadual	Municipal	Privada
2007	142	-	17	113	-	-	-	12	-
2008	118	-	14	88	-	-	-	16	-
2009	72	-	-	67	-	-	-	5	-
2010	313	-	-	221	-	-	-	92	-

Fontes: SEC, MEC/Inep.

Nota: O mesmo aluno pode ter mais de uma matrícula.

3.3.4.3 Funções docentes na educação de jovens e adultos, por localização e dependência administrativa, no município de Saubara, no estado da Bahia – 2007-2010

Ano	Funções Docentes								
	Total	Urbana				Rural			
		Federal	Estadual	Municipal	Privada	Federal	Estadual	Municipal	Privada
2007	12	-	1	10	-	-	-	1	-
2008	8	-	1	6	-	-	-	1	-
2009	5	-	-	4	-	-	-	1	-
2010	29	-	-	19	-	-	-	10	-

Fontes: SEC, MEC/Inep.

Nota: Em função docente está contabilizada a atuação do professor em cada etapa de ensino, que pode ocorrer em mais de uma unidade escolar, em mais de uma dependência administrativa e em mais de uma localização ou município.

3.3.5 Educação Superior

3.3.5.1 Instituições de educação superior, segundo a dependência administrativa, no município de Saubara, no estado da Bahia – 2007-2010

Ano	Total	Instituições			
		Federal	Estadual	Municipal	Privada
2007	-	-	-	-	-
2008	-	-	-	-	-
2009	-	-	-	-	-
2010	-	-	-	-	-

Fonte: MEC/Inep.

3.3.5.2 Matrícula na educação superior, segundo a dependência administrativa, no município de Saubara, no estado da Bahia – 2007-2010

Ano	Total	Matrícula			
		Federal	Estadual	Municipal	Privada
2007	-	-	-	-	-
2008	-	-	-	-	-
2009	-	-	-	-	-
2010	-	-	-	-	-

Fonte: MEC/Inep.

Nota: A partir de 2008 inclui os cursos de graduação à distância.

3.3.5.3 Concluintes da educação superior, segundo a dependência administrativa, no município de Saubara, no estado da Bahia – 2007-2010

Ano	Total	Concluintes			
		Federal	Estadual	Municipal	Privada
2007	-	-	-	-	-
2008	-	-	-	-	-
2009	-	-	-	-	-
2010	-	-	-	-	-

Fonte: MEC/Inep.

Nota: A partir de 2008 inclui os cursos de graduação à distância.

3.4 Saúde
3.4.1 Hospitais conveniados com o SUS, segundo a esfera administrativa e leitos, no município de Saubara, no estado da Bahia – 2007-2010

Ano	Hospitais Segundo Esfera Administrativa					Leitos	
	Total	Federal	Estadual	Municipal	Privada	Existentes	SUS
2007	1	-	-	1	-	16	16
2008	1	-	-	1	-	14	14
2009	1	-	-	1	-	13	13
2010	1	-	-	1	-	13	13

Fontes: Datasus-CNES, Sesab/Suvisa/DIS.



3.4.2 Servidores estaduais da área de saúde, segundo o tipo de ocupação, no município de Saubara, no estado da Bahia – 2007-2010

Tipo de Ocupação	2007	2008	2009	2010
Total	-	-	-	-
Agente serviços de saúde	-	-	-	-
Assistente social	-	-	-	-
Atendente de enfermagem	-	-	-	-
Atendente rural	-	-	-	-
Auxiliar de enfermagem	-	-	-	-
Auxiliar serviços de saúde/Atendente rural	-	-	-	-
Enfermeiro	-	-	-	-
Farmacêutico	-	-	-	-
Fisioterapeuta	-	-	-	-
Médico	-	-	-	-
Nutricionista	-	-	-	-
Odontólogo	-	-	-	-
Técnico em patologia clínica	-	-	-	-
Técnico em radiologia	-	-	-	-
Outras ocupações	-	-	-	-

Fonte: Sesab.

3.4.3 Óbitos, por grupo de causas, no município de Saubara, no estado da Bahia – 2007-2010

Grupo de Causas	2007	2008	2009	2010
Total	47	44	71	46
Algumas afecções originadas no período perinatal	1	1	4	3
Algumas doenças infecciosas e parasitárias	-	1	3	1
Causas externas de morbidade e mortalidade	4	5	8	8
Doenças da pele e tecido subcutâneo	-	-	-	-
Doenças do aparelho circulatório	23	17	30	15
Doenças do aparelho digestivo	1	3	2	2
Doenças do aparelho geniturinário	2	2	1	1
Doenças do aparelho respiratório	1	2	1	3
Doenças do olho e anexos	-	-	-	-
Doenças do ouvido e da apófise mastóide	-	-	-	-
Doenças do sangue e dos órgãos hematopoéticos e alguns transtornos imunitários	1	1	-	-
Doenças do sistema nervoso	1	1	-	1
Doenças do sistema osteomuscular e do tecido conjuntivo	-	-	-	-
Doenças endócrinas, nutricionais e metabólicas	4	3	4	3
Gravidez, parto e puerpério	1	-	-	-
Malformações congênitas, deformidades e anomalias cromossômicas	-	-	1	1
Neoplasias (tumores)	7	7	9	6
Síntomas, sinais e achados anormais de exames clínicos e de laboratório não classificados em outro item (causas mal definidas)	-	1	8	2
Transtornos mentais e comportamentais	1	-	-	-

Fontes: Sesab/Suvisa/DIS, MS-SIM.

3.4.4 Óbitos, por faixa etária, no município de Saubara, no estado da Bahia – 2007-2010

Ano	Faixa Etária						
	Total	< 1 Ano	1 a 4	5 a 14	15 a 49	≥ 50 anos	Idade Ignorada
2007	47	1	1	-	8	36	1
2008	44	1	1	-	9	33	-
2009	71	5	-	1	11	53	1
2010	46	4	1	-	8	33	-

Fontes: Sesab/Suvisa/DIS, MS-SIM.

3.4.5 Casos de algumas doenças transmissíveis, de notificação obrigatória, independentes de confirmação, no município de Saubara, no estado da Bahia – 2007-2010

Doenças Transmissíveis	2007	2008	2009	2010
Total	10	14	26	4
Chagas aguda	-	-	-	-
Coqueluche	-	-	-	-
Dengue	-	1	17	-
Difteria	-	-	-	-
Doenças exantemáticas ⁽¹⁾	-	-
Esquistossomose ⁽²⁾	-	1
Febre tifóide	-	-	-	-
Hanseníase ⁽³⁾	5	5	6	2
Hepatite viral	1	-	1	-
Leishmaniose tegumentar ⁽³⁾	-	-	-	-
Leishmaniose visceral	2	5	-	-
Leptospirose	-	-	-	-
Malária	-	-	-	-
Meningites	2	-	-	-
Paralisia flácida	-	-	-	-
Tétano acidental	-	-	-	-
Tétano neonatal	-	-	-	-
Tuberculose extra-pulmonar	-	1	-	-
Tuberculose pulmonar	-	2	2	1

Fontes: Sesab/Suvisa/DIS, MS-Sinan.

Nota: Para 2007, dados processados em 02-04-2009; para 2008, em 20-11-2009, para 2009, em 06-08-2010 e para 2010, em 26.01.2012.

(1) Casos suspeitos de sarampo e rubéola sem confirmação.

(2) Casos confirmados.

(3) Casos notificados em área não endêmica.

3.4.6 Casos de algumas doenças sexualmente transmissíveis, de notificação obrigatória, independentes de confirmação, no município de Saubara, no estado da Bahia – 2007-2010

Ano	Aids ⁽¹⁾	Condiloma Acuminado	Herpes Genital	Sífilis		
				Congênita	Em Adulto	Gestante
2007	-	-	-	-	-	-
2008	-	1	-	1	1	1
2009	-	-	-	-	-	-
2010	-	-	2	-	2	-

Fontes: Sesab/Suvisa/DIS, MS-Sinan.

Nota: Para 2007, dados processados em 02-04-2009; para 2008, em 20-11-2009, para 2009, em 06-08-2010 e para 2010, em 26.01.2012.

(1) Casos confirmados.



3.5 Índice de Desenvolvimento Social

3.5.1 Índice de Desenvolvimento Social, segundo seus componentes, no município de Saubara, no estado da Bahia – 2002, 2004, 2006

Ano	INS	Classificação ⁽¹⁾	INE	Classificação ⁽¹⁾	ISB	Classificação ⁽¹⁾	IRMCH	Classificação ⁽¹⁾	IDS	Classificação ⁽¹⁾
2002	5.026,09	117º	5.022,52	124º	5.373,97	2º	4.991,72	163º	5.101,22	28º
2004	5.000,62	192º	4.998,69	191º	5.338,15	4º	4.991,72	163º	5.080,20	38º
2006	5.001,34	199º	4.986,25	230º	5.335,10	2º	4.991,72	163º	5.076,49	39º

Fonte: SEI.

Notas: INS – Índice do Nível de Saúde.

INE – Índice do Nível de Educação.

ISB – Índice dos Serviços Básicos.

IRMCH – Índice de Renda Média dos Chefes de Família.

IDS – Índice de Desenvolvimento Social.

(1) Posição em relação aos demais municípios do Estado.

3.5.2 Situação do Programa Bolsa Família no município de Saubara, no estado da Bahia – 2010/2012

Dados Gerais	Quantidade	Período
População total do município	11.201	2010
Total de famílias cadastradas ⁽¹⁾	2.786	jun/12
Número de famílias beneficiárias do Programa Bolsa Família	2.060	set/12

Fontes: MDS, IBGE.

(1) O total de famílias cadastradas poderá, conforme a legislação do CadÚnico, incluir famílias que tenham renda familiar per capita maior que meio salário mínimo. Isso explica a possível diferença de valores entre o total de famílias cadastradas.

4 Transporte

4.1 Veículos registrados, por tipo, no município de Saubara, no estado da Bahia – 2008-2011

Ano	Automóvel	Caminhão	Camioneta	Micro-ônibus	Moto	Ônibus	Outros
2008	138	16	45	9	87	1	22
2009	172	15	56	11	127	1	24
2010	190	15	61	14	173	1	37
2011	228	18	66	20	251	3	39

Fonte: Detran.

5 Serviços Básicos

5.1 Energia Elétrica

5.1.1 Consumidores de energia elétrica, por classe, no município de Saubara, no estado da Bahia – 2008-2011

Ano	Residencial	Industrial	Comercial	Rural	Serviços e Poderes Públicos	Outros ⁽¹⁾	Total
2008	6.274	8	285	4	100	-	6.671
2009	6.646	9	299	4	100	-	7.058
2010	6.990	8	317	4	103	-	7.422
2011	7.346	8	325	4	107	-	7.790

Fonte: Coelba.

(1) Consumidores próprios dos sistemas Coelba.

5.1.2 Consumo de energia elétrica, por classe, no município de Saubara, no estado da Bahia – 2008-2011 (KWh)

Ano	Residencial	Industrial	Comercial	Rural	Serviços e Poderes Públicos	Outros ⁽¹⁾	Total
2008	4.617.292	46.631	907.331	64.216	2.012.399	-	7.647.869
2009	5.646.167	55.844	1.107.495	39.280	2.077.553	-	8.926.339
2010	6.434.173	60.784	1.066.266	39.305	1.976.013	-	9.576.541
2011	6.950.176	61.595	1.035.148	31.966	2.101.825	-	10.180.710

Fonte: Coelba.

(1) Consumo próprio dos sistemas Coelba.

5.2 Abastecimento d'Água

5.2.1 Ligações, economias e volume de água faturado no município de Saubara, no estado da Bahia – 2007-2010

Ano	Ligações	Economias	Volume (m ³)
2007	6.594	6.960	944.760
2008	6.183	6.496	933.939
2009	6.800	7.095	958.070
2010	7.185	7.480	1.016.151

Fonte: Embasa.

5.3 Correios

5.3.1 Agências de correios e unidades operacionais de atendimento no município de Saubara, no estado da Bahia – 2007-2010

Ano	Total	Agência de Correio	Agência de Correio Comunitária	Agência de Correio Franqueada	Caixa de Coleta	Posto de Venda de Selo	Outros
2007	3	1	2	-	-	-	-
2008	3	1	2	-	-	-	-
2009	3	1	2	-	-	-	-
2010	1	1	-	-	-	-	-

Fonte: EBCT.



5.4 Bancos

5.4.1 Distribuição de agências bancárias no município de Saubara, no estado da Bahia – 2007-2010

Ano	Natureza Administrativa	
	Federal	Particular
2007	-	-
2008	-	-
2009	-	-
2010	-	-

Fonte: Banco Central.

6 Informações Econômicas

6.1 Agropecuária

6.1.1 Produção, área colhida e rendimento médio dos principais produtos agrícolas no município de Saubara, no estado da Bahia – 2007-2010

Produtos	2007			2008			2009			2010		
	Produção (t)	Área Colhida (ha)	Rendimento Médio (kg/ha)	Produção (t)	Área Colhida (ha)	Rendimento Médio (kg/ha)	Produção (t)	Área Colhida (ha)	Rendimento Médio (kg/ha)	Produção (t)	Área Colhida (ha)	Rendimento Médio (kg/ha)
Banana	180	12	15.000	150	10	15.000	120	8	15.000	150	10	15.000
Coco-da-baía ⁽¹⁾	114	57	2.000	98	49	2.000	84	42	2.000	120	40	3.000
Mandioca	2.235	149	15.000	2.100	140	15.000	1.650	110	15.000	1.500	100	15.000
Manga	270	18	15.000	225	15	15.000	180	12	15.000	150	10	15.000

Fonte: IBGE-PAM.

(1) Quantidade produzida em mil frutos e rendimento médio em frutos por hectare.

6.1.2 Efetivo dos principais rebanhos no município de Saubara, no estado da Bahia – 2007-2010

Tipo de Rebanho	Efetivo (cabeças)			
	2007	2008	2009	2010
Asininos	71	65	63	55
Bovinos	3.047	2.344	1.351	1.120
Caprinos	52	54	57	52
Equinos	167	159	164	191
Galinhas	753	699	682	732
Galos, frangas, frangos e pintos	14.460	14.959	16.054	15.172
Muares	80	77	81	73
Ovinos	364	335	369	377
Suínos	143	158	170	190

Fonte: IBGE-PPM.

6.1.3 Produção dos principais produtos de origem animal no município de Saubara, no estado da Bahia 2007-2010

Produto	2007	2008	2009	2010
Leite (mil litros)	568	503	520	472
Ovos de galinha (mil dúzias)	2	2	2	3

Fonte: IBGE-PPM.

6.1.4 Financiamentos concedidos a produtores e cooperativas, por atividade e finalidade, no município de Saubara, no estado da Bahia – 2008-2011

Ano/Atividade	Custeio		Investimento		Comercialização		Total	
	Contrato	Valor (R\$ 1,00)	Contrato	Valor (R\$ 1,00)	Contrato	Valor (R\$1,00)	Contrato	Valor (R\$ 1,00)
2008								
Agrícola	-	0,00	-	0,00	-	0,00	-	0,00
Pecuária	-	0,00	-	0,00	-	0,00	-	0,00
2009								
Agrícola	-	0,00	-	0,00	-	0,00	-	0,00
Pecuária	-	0,00	-	0,00	-	0,00	-	0,00
2010								
Agrícola	-	0,00	-	0,00	-	0,00	-	0,00
Pecuária	-	0,00	-	0,00	-	0,00	-	0,00
2011								
Agrícola	-	0,00	-	0,00	-	0,00	-	0,00
Pecuária	-	0,00	1	10.369,38	-	0,00	1	10.369,38

Fonte: Banco Central.

6.2 PIB Municipal

6.2.1 Valor Adicionado, PIB e PIB per capita a preços correntes no município de Saubara, no estado da Bahia 2006-2009

Ano	Valor Adicionado (R\$ milhões)			Valor Adicionado APU ⁽²⁾ (R\$ milhões)	Impostos Sobre Produtos (R\$ milhões)	PIB (R\$ milhões)	PIB Per Capita (R\$ 1,00)
	Agropecuária	Indústria	Serviços ⁽¹⁾				
2006	9,60	5,92	27,65	12,92	2,02	45,20	3.831,45
2007	9,53	5,23	32,15	14,61	2,26	49,17	4.448,65
2008	9,53	5,46	34,57	16,27	2,16	51,71	4.494,19
2009 ⁽³⁾	10,44	6,26	40,19	18,37	2,41	59,30	5.098,38

Fontes: SEI, IBGE.

(1) Inclui APU.

(2) Administração Pública (atividades governamentais).

(3) Dados sujeitos a retificações.



6.3 Finanças Públicas

6.3.1 Arrecadação municipal, estadual e transferências constitucionais no município de Saubara, no estado da Bahia – 2007-2010

(R\$1,00)

Ano	Municipal ⁽¹⁾			Estadual				Transferências	
	IPTU	ISS	Total	ICMS	IPVA	ITD	Total	Estado	União
2007	158.140,00	178.791,00	336.931,00	168.819,82	38.355,78	0,00	207.175,60	767.868,40	4.355.944,56
2008	461.127,00	227.585,00	688.712,00	201.351,81	43.258,23	0,00	244.610,04	921.266,36	5.292.472,69
2009	314.951,00	241.219,00	556.170,00	231.394,51	60.937,24	1.219,23	293.550,98	917.501,75	4.946.553,66
2010	489.211,00	138.328,00	627.539,00	259.563,07	86.594,19	0,00	346.157,26	1.084.801,75	5.307.515,61

Fontes: STN, Sefaz-BA.

(1) Dados do Finanças do Brasil-Finbra.

6.4 Índice de Desenvolvimento Econômico

6.4.1 Índice de Desenvolvimento Econômico, segundo seus componentes, no município de Saubara, no estado da Bahia – 2002, 2004, 2006

Ano	INF	Classificação ⁽¹⁾	IQM	Classificação ⁽¹⁾	IPM	Classificação ⁽¹⁾	IDE	Classificação ⁽¹⁾
2002	4.988,84	235º	4.991,05	335º	4.985,87	186º	4.988,59	223º
2004	4.988,55	261º	4.990,57	343º	4.986,73	160º	4.988,62	225º
2006	5.037,05	91º	4.975,39	277º	4.986,10	220º	4.999,44	136º

Fonte: SEI.

Notas: INF – Índice de Infraestrutura.

IQM – Índice de Qualificação da Mão de Obra.

IPM – Índice do Produto Municipal.

IDE – Índice de Desenvolvimento Econômico.

(1) Posição em relação aos demais municípios do Estado.

7 Justiça Eleitoral

7.1 Eleitorado e abstenção nas eleições no município de Saubara, no estado da Bahia – 2010

Especificação	Dados Gerais
Eleitorado	9.160
Abstenção - 1º turno %	17,12
Abstenção - 2º turno %	23,29

Fonte: TSE.

7.2 Resultado das eleições para presidente e governador no município de Saubara, no estado da Bahia – 2010

Cargos/Partidos	Votos		Situação
	Nominais	% Votos Válidos	
Presidente - 2º turno			
PT	4.835	73,35	Eleito
PSDB	1.757	26,65	Não Eleito
Governador - 1º turno			
PT	4.315	65,19	Eleito
DEM	562	8,49	Não Eleito
Outros	1.742	26,32	Não Eleito

Fonte: TSE.

7.3 Resultado das eleições para prefeito no município de Saubara, no estado da Bahia – 2008

Cargo/Partidos	Votos		Situação
	Nominais	% Votos Válidos	
Prefeito - 1º turno			
PT do B	3.997	51,59	Eleito
PMDB	2.302	29,71	Não Eleito
PR	1.449	18,70	Não Eleito

Fonte: TSE.

Varzedo



VARZEDO

TERRITÓRIO DE IDENTIDADE RECÔNCAVO

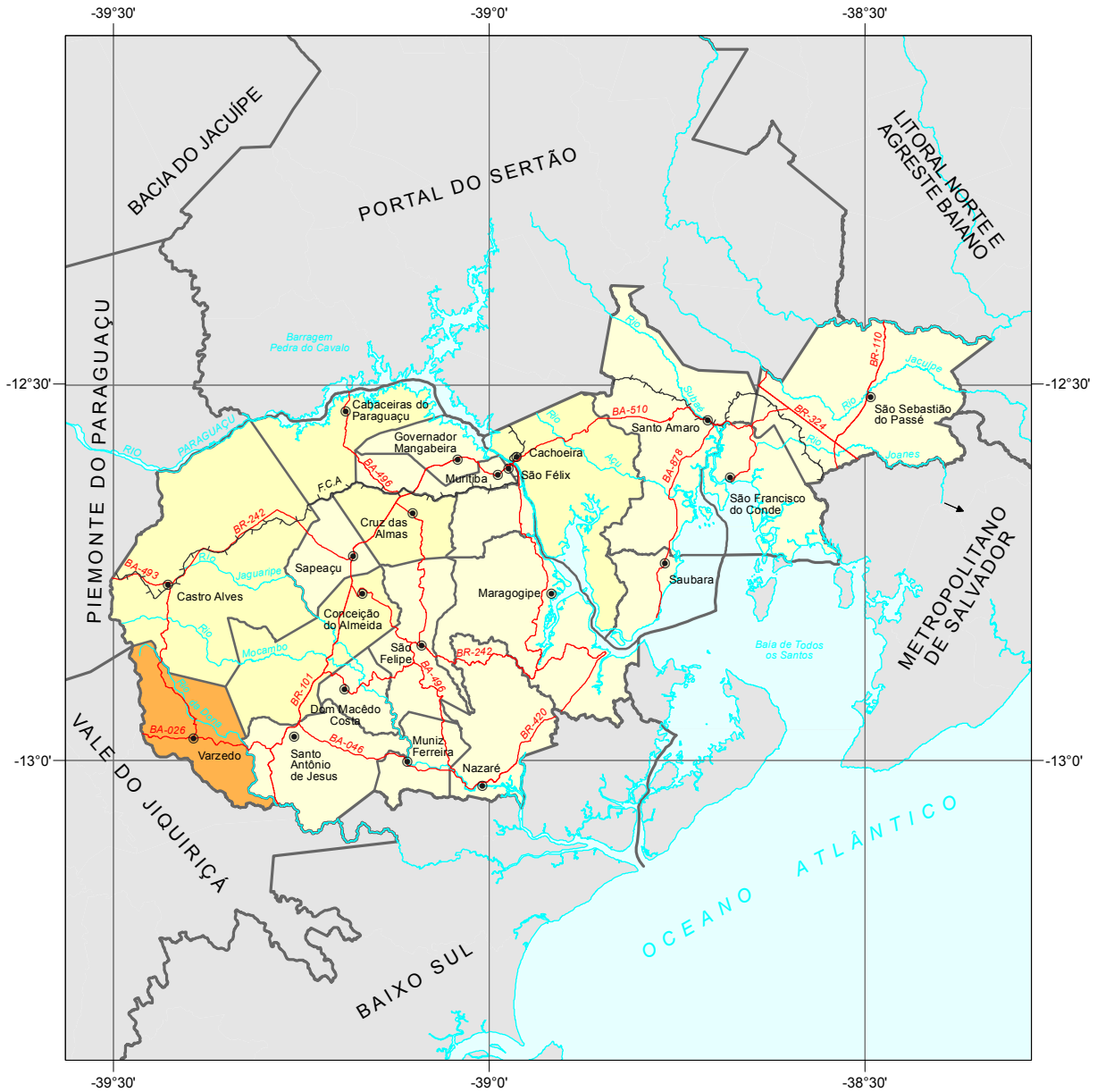

Fonte: Bahia (2012), SEI (2010).



Município em destaque

ESCALA: 1:1.000.000

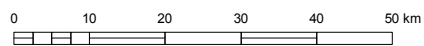



1 Informações Gerais

1.1 Regionalização

Mesorregião Geográfica: Metropolitana de Salvador
 Microrregião Geográfica: 20. Santo Antônio de Jesus
 Região Econômica: 03. Recôncavo Sul
 Região Administrativa: 04. Santo Antonio de Jesus
 Eixo de Desenvolvimento: Grande Recôncavo
 Território de Identidade: 21. Recôncavo

1.2 Legislação Político/Administrativa

Lei de Criação: nº 5.002 de 13/06/1989. Publicada no DOE de 14/06/1989
 Lei Vigente: nº 5.002 de 13/06/1989. Publicada no DOE de 14/06/1989
 Outras Leis de Referência: Elísio Medrado nº 12.919 de 19/11/2013. Publicada no DOE de 20/11/2013
 Município de Origem: Castro Alves e Santo Antônio de Jesus
 Distritos: Varzedo (sede) e Tabuleiro do Castro
 Limites Intermunicipais: Castro Alves, Conceição do Almeida, Elísio Medrado, Santo Antônio de Jesus e São Miguel das Matas

2 Informações Geográficas

2.1 Indicadores Geográficos

2.1.1 Área, coordenadas geográficas, altitude e distância da capital

Área (Km ²)	Coordenadas Geográficas		Altitude (m)	Distância da Capital (Km)
	Latitude Sul	Longitude Oeste		
226,80	-12°58'18"	39°23'38"	280	194

Fontes: IBGE (2010), Derba (2007).

2.2 Recursos Naturais

2.2.1 Clima

Tipo Climático: **Subúmido a Seco**

Temperatura média anual (°C): **24,1**

Período chuvoso: **março a julho**

Pluviosidade anual (mm): **1154,0**

2.2.2 Solo

Latossolos e Alissolos

2.2.3 Vegetação

Floresta Ombrófila Densa e Floresta Estacional Semidecidual

2.2.4 Geomorfologia

Tabuleiros Interioranos e Tabuleiros Pré-Litorâneos

2.2.5 Geologia

Diatexitos e Gnaisses Granulíticos

2.2.6 Ocorrências minerais

Argila¹

2.2.7 Hidrografia

Bacia hidrográfica: **Bacias do Recôncavo Sul**

Rio(s) principal(is): **Rio da Dona, Rio Preto, Rio Sururu, Riacho Seco e Rio Pitanga**

Áreas irrigadas: -

Espelhos d' água: -

2.3 Área Especial

2.3.1 Unidades de conservação

RPPN Guarirú

2.3.2 Projetos de assentamento de reforma agrária -

2.3.3 Projetos cédula da terra -

2.3.4 Projetos crédito fundiário e combate à pobreza rural -

¹ Recurso mineral sem exploração



3 Características Demográficas e Sociais

3.1 Demografia

3.1.1 População, área e densidade demográfica do município de Varzedo, no estado da Bahia – 2000/2010

Ano	População	Área (km ²)	Densidade Demográfica (hab/km ²)
2000	8.673	167,00	51,93
2010	9.109	226,80	40,16

Fonte: IBGE-Censo Demográfico.

3.1.2 População, por situação de domicílio, no município de Varzedo, no estado da Bahia – 2010

Situação de Domicílio	População
Total	9.109
Urbana	3.364
Rural	5.745

Fonte: IBGE-Censo Demográfico.

3.1.3 População, por sexo, no município de Varzedo, no estado da Bahia – 2010

Sexo	População
Total	9.109
Homens	4.534
Mulheres	4.575

Fonte: IBGE-Censo Demográfico.

3.1.4 Domicílios, por espécie, no município de Varzedo, no estado da Bahia – 2010

Espécie	Domicílios
Total geral	3.407
Particulares	3.407
Ocupados	2.719
Não ocupados	688
Fechado	-
Uso ocasional	205
Vago	483
Coletivos	-
Com morador	-
Sem morador	-

Fonte: IBGE-Censo Demográfico.

3.2 Pessoal Ocupado

3.2.1 Pessoal ocupado no mercado formal de trabalho, por setor de atividade econômica, no município de Varzedo, no estado da Bahia – 2007-2010

Setor de Atividade	2007	2008	2009	2010
Extrativa mineral	-	-	-	-
Indústria de transformação	91	104	111	136
Serviços industriais de utilidade pública	-	-	-	-
Construção civil	1	-	2	4
Comércio	16	15	17	18
Serviços	14	16	11	10
Administração pública	332	345	311	335
Agropecuária, extrativa vegetal, caça e pesca	37	29	23	24

Fonte: Ministério do Trabalho-RAIS.

3.2.2 Grau de instrução do pessoal ocupado no mercado formal de trabalho, no município de Varzedo, no estado da Bahia – 2007-2010

Grau de Instrução	2007	2008	2009	2010
Analfabeto	3	6	3	3
Até o 5º ano incompleto do ensino fundamental	67	64	60	59
5º ano completo do ensino fundamental	47	38	33	35
Do 6º ao 9º ano incompleto do ensino fundamental	78	68	54	41
Ensino fundamental completo	59	66	80	119
Ensino médio incompleto	20	18	13	14
Ensino médio completo	184	216	193	218
Educação superior incompleta	15	14	9	8
Educação superior completa	18	19	30	30
Mestrado completo	-	-	-	-
Doutorado completo	-	-	-	-

Fonte: Ministério do Trabalho-RAIS.

3.3 Educação

3.3.1 Educação infantil

3.3.1.1 Estabelecimentos com educação infantil, por localização e dependência administrativa, no município de Varzedo, no estado da Bahia – 2007-2010

Ano	Estabelecimentos								
	Total	Urbana				Rural			
		Federal	Estadual	Municipal	Privada	Federal	Estadual	Municipal	Privada
2007	17	-	-	2	2	-	-	13	-
2008	22	-	-	2	2	-	-	18	-
2009	20	-	-	2	2	-	-	16	-
2010	18	-	-	2	2	-	-	14	-

Fontes: SEC, MEC/Inep.

3.3.1.2 Matrícula inicial na educação infantil, por localização e dependência administrativa, no município de Varzedo, no



estado da Bahia – 2007-2010

Ano	Matrícula Inicial								
	Total	Urbana				Rural			
		Federal	Estadual	Municipal	Privada	Federal	Estadual	Municipal	Privada
2007	444	-	-	170	60	-	-	214	-
2008	430	-	-	176	60	-	-	194	-
2009	431	-	-	168	70	-	-	193	-
2010	294	-	-	104	76	-	-	114	-

Fontes: SEC, MEC/Inep.

Nota: O mesmo aluno pode ter mais de uma matrícula.

3.3.1.3 Funções docentes na educação infantil, por localização e dependência administrativa, no município de Varzedo, no estado da Bahia – 2007-2010

Ano	Funções Docentes								
	Total	Urbana				Rural			
		Federal	Estadual	Municipal	Privada	Federal	Estadual	Municipal	Privada
2007	19	-	-	7	3	-	-	9	-
2008	26	-	-	9	8	-	-	9	-
2009	20	-	-	9	2	-	-	9	-
2010	12	-	-	6	2	-	-	4	-

Fontes: SEC, MEC/Inep.

Nota: Em função docente está contabilizada a atuação do professor em cada etapa de ensino, que pode ocorrer em mais de uma unidade escolar, em mais de uma dependência administrativa e em mais de uma localização ou município.

3.3.2 Ensino fundamental

3.3.2.1 Estabelecimentos com ensino fundamental, por localização e dependência administrativa, no município de Varzedo, no estado da Bahia – 2007-2010

Ano	Estabelecimentos								
	Total	Urbana				Rural			
		Federal	Estadual	Municipal	Privada	Federal	Estadual	Municipal	Privada
2007	26	-	-	3	2	-	-	21	-
2008	26	-	-	3	2	-	-	21	-
2009	23	-	-	3	2	-	-	18	-
2010	21	-	-	3	2	-	-	16	-

Fontes: SEC, MEC/Inep.

3.3.2.2 Matrícula inicial no ensino fundamental, por localização e dependência administrativa, no município de Varzedo, no estado da Bahia – 2007-2010

Ano	Matrícula Inicial								
	Total	Urbana				Rural			
		Federal	Estadual	Municipal	Privada	Federal	Estadual	Municipal	Privada
2007	1.882	-	-	885	58	-	-	939	-
2008	1.875	-	-	834	107	-	-	934	-
2009	1.923	-	-	934	104	-	-	885	-
2010	1.873	-	-	945	91	-	-	837	-

Fontes: SEC, MEC/Inep.

Nota: O mesmo aluno pode ter mais de uma matrícula.

3.3.2.3 Funções docentes no ensino fundamental, por localização e dependência administrativa, no município de Varzedo, no estado da Bahia – 2007-2010

Ano	Funções Docentes								
	Total	Urbana				Rural			
		Federal	Estadual	Municipal	Privada	Federal	Estadual	Municipal	Privada
2007	90	-	-	36	2	-	-	52	-
2008	106	-	-	39	12	-	-	55	-
2009	82	-	-	35	-	-	-	47	-
2010	94	-	-	39	4	-	-	51	-

Fontes: SEC, MEC/Inep.

Nota: Em função docente está contabilizada a atuação do professor em cada etapa de ensino, que pode ocorrer em mais de uma unidade escolar, em mais de uma dependência administrativa e em mais de uma localização ou município.

3.3.3 Ensino médio
3.3.3.1 Estabelecimentos com ensino médio, por localização e dependência administrativa, no município de Varzedo, no estado da Bahia – 2007-2010

Ano	Estabelecimentos								
	Total	Urbana				Rural			
		Federal	Estadual	Municipal	Privada	Federal	Estadual	Municipal	Privada
2007	1	-	1	-	-	-	-	-	-
2008	1	-	1	-	-	-	-	-	-
2009	1	-	1	-	-	-	-	-	-
2010	1	-	1	-	-	-	-	-	-

Fontes: SEC, MEC/Inep.

3.3.3.2 Matrícula inicial no ensino médio, por localização e dependência administrativa, no município de Varzedo, no estado da Bahia – 2007-2010

Ano	Matrícula Inicial								
	Total	Urbana				Rural			
		Federal	Estadual	Municipal	Privada	Federal	Estadual	Municipal	Privada
2007	253	-	253	-	-	-	-	-	-
2008	256	-	256	-	-	-	-	-	-
2009	299	-	299	-	-	-	-	-	-
2010	330	-	330	-	-	-	-	-	-

Fontes: SEC, MEC/Inep.

Nota: O mesmo aluno pode ter mais de uma matrícula.

3.3.3.3 Funções docentes no ensino médio, por localização e dependência administrativa, no município de Varzedo, no estado da Bahia – 2007-2010

Ano	Funções Docentes								
	Total	Urbana				Rural			
		Federal	Estadual	Municipal	Privada	Federal	Estadual	Municipal	Privada
2007	14	-	14	-	-	-	-	-	-
2008	15	-	15	-	-	-	-	-	-
2009	13	-	13	-	-	-	-	-	-
2010	14	-	14	-	-	-	-	-	-

Fontes: SEC, MEC/Inep.

Nota: Em função docente está contabilizada a atuação do professor em cada etapa de ensino, que pode ocorrer em mais de uma unidade escolar, em mais de uma dependência administrativa e em mais de uma localização ou município.



3.3.4 Educação de jovens e adultos

3.3.4.1 Estabelecimentos com educação de jovens e adultos, por localização e dependência administrativa, no município de Varzedo, no estado da Bahia – 2007-2010

Ano	Estabelecimentos								
	Total	Urbana				Rural			
		Federal	Estadual	Municipal	Privada	Federal	Estadual	Municipal	Privada
2007	1	-	1	-	-	-	-	-	-
2008	1	-	1	-	-	-	-	-	-
2009	-	-	-	-	-	-	-	-	-
2010	-	-	-	-	-	-	-	-	-

Fontes: SEC, MEC/Inep.

3.3.4.2 Matrícula inicial na educação de jovens e adultos, por localização e dependência administrativa, no município de Varzedo, no estado da Bahia – 2007-2010

Ano	Matrícula Inicial								
	Total	Urbana				Rural			
		Federal	Estadual	Municipal	Privada	Federal	Estadual	Municipal	Privada
2007	38	-	38	-	-	-	-	-	-
2008	23	-	23	-	-	-	-	-	-
2009	-	-	-	-	-	-	-	-	-
2010	-	-	-	-	-	-	-	-	-

Fontes: SEC, MEC/Inep.

Nota: O mesmo aluno pode ter mais de uma matrícula.

3.3.4.3 Funções docentes na educação de jovens e adultos, por localização e dependência administrativa, no município de Varzedo, no estado da Bahia – 2007-2010

Ano	Funções Docentes								
	Total	Urbana				Rural			
		Federal	Estadual	Municipal	Privada	Federal	Estadual	Municipal	Privada
2007	8	-	8	-	-	-	-	-	-
2008	4	-	4	-	-	-	-	-	-
2009	-	-	-	-	-	-	-	-	-
2010	-	-	-	-	-	-	-	-	-

Fontes: SEC, MEC/Inep.

Nota: Em função docente está contabilizada a atuação do professor em cada etapa de ensino, que pode ocorrer em mais de uma unidade escolar, em mais de uma dependência administrativa e em mais de uma localização ou município.

3.3.5 Educação Superior

3.3.5.1 Instituições de educação superior, segundo a dependência administrativa, no município de Varzedo, no estado da Bahia – 2007-2010

Ano	Total	Instituições			
		Federal	Estadual	Municipal	Privada
2007	-	-	-	-	-
2008	-	-	-	-	-
2009	-	-	-	-	-
2010	-	-	-	-	-

Fonte: MEC/Inep.

3.3.5.2 Matrícula na educação superior, segundo a dependência administrativa, no município de Varzedo, no estado da Bahia – 2007-2010

Ano	Total	Matrícula			
		Federal	Estadual	Municipal	Privada
2007	-	-	-	-	-
2008	-	-	-	-	-
2009	-	-	-	-	-
2010	-	-	-	-	-

Fonte: MEC/Inep.

Nota: A partir de 2008 inclui os cursos de graduação à distância.

3.3.5.3 Concluintes da educação superior, segundo a dependência administrativa, no município de Varzedo, no estado da Bahia – 2007-2010

Ano	Total	Concluintes			
		Federal	Estadual	Municipal	Privada
2007	-	-	-	-	-
2008	-	-	-	-	-
2009	-	-	-	-	-
2010	-	-	-	-	-

Fonte: MEC/Inep.

Nota: A partir de 2008 inclui os cursos de graduação à distância.

3.4 Saúde
3.4.1 Hospitais conveniados com o SUS, segundo a esfera administrativa e leitos, no município de Varzedo, no estado da Bahia – 2007-2010

Ano	Hospitais Segundo Esfera Administrativa					Leitos	
	Total	Federal	Estadual	Municipal	Privada	Existentes	SUS
2007	-	-	-	-	-	-	-
2008	-	-	-	-	-	-	-
2009	-	-	-	-	-	-	-
2010	-	-	-	-	-	-	-

Fontes: Datasus-CNES, Sesab/Suvisa/DIS.



3.4.2 Servidores estaduais da área de saúde, segundo o tipo de ocupação, no município de Varzedo, no estado da Bahia – 2007-2010

Tipo de Ocupação	2007	2008	2009	2010
Total	1	1	1	3
Agente serviços de saúde	-	-	-	-
Assistente social	-	-	-	-
Atendente de enfermagem	-	-	-	-
Atendente rural	-	-	-	-
Auxiliar de enfermagem	-	-	-	1
Auxiliar serviços de saúde/Atendente rural	-	-	-	-
Enfermeiro	-	-	-	-
Farmacêutico	-	-	-	-
Fisioterapeuta	-	-	-	-
Médico	1	1	1	2
Nutricionista	-	-	-	-
Odontólogo	-	-	-	-
Técnico em patologia clínica	-	-	-	-
Técnico em radiologia	-	-	-	-
Outras ocupações	-	-	-	-

Fonte: Sesab.

3.4.3 Óbitos, por grupo de causas, no município de Varzedo, no estado da Bahia – 2007-2010

Grupo de Causas	2007	2008	2009	2010
Total	58	52	55	55
Algumas afecções originadas no período perinatal	1	1	4	-
Algumas doenças infecciosas e parasitárias	7	3	1	1
Causas externas de morbidade e mortalidade	2	6	5	5
Doenças da pele e tecido subcutâneo	-	-	1	1
Doenças do aparelho circulatório	8	14	16	16
Doenças do aparelho digestivo	8	3	4	6
Doenças do aparelho geniturinário	2	-	-	2
Doenças do aparelho respiratório	4	2	-	2
Doenças do olho e anexos	-	-	-	-
Doenças do ouvido e da apófise mastóide	-	-	-	-
Doenças do sangue e dos órgãos hematopoéticos e alguns transtornos imunitários	-	-	1	-
Doenças do sistema nervoso	-	1	1	-
Doenças do sistema osteomuscular e do tecido conjuntivo	2	-	-	1
Doenças endócrinas, nutricionais e metabólicas	2	5	2	10
Gravidez, parto e puerpério	-	-	-	-
Malformações congênitas, deformidades e anomalias cromossômicas	3	-	-	-
Neoplasias (tumores)	2	6	6	5
Síntomas, sinais e achados anormais de exames clínicos e de laboratório não classificados em outro item (causas mal definidas)	16	11	13	4
Transtornos mentais e comportamentais	1	-	1	2

Fontes: Sesab/Suvisa/DIS, MS-SIM.

3.4.4 Óbitos, por faixa etária, no município de Varzedo, no estado da Bahia – 2007-2010

Ano	Faixa Etária						
	Total	< 1 Ano	1 a 4	5 a 14	15 a 49	≥ 50 anos	Idade Ignorada
2007	58	3	2	1	10	42	-
2008	52	2	-	1	10	39	-
2009	55	4	-	-	6	45	-
2010	55	-	-	-	12	43	-

Fontes: Sesab/Suvisa/DIS, MS-SIM.

3.4.5 Casos de algumas doenças transmissíveis, de notificação obrigatória, independentes de confirmação, no município de Varzedo, no estado da Bahia – 2007-2010

Doenças Transmissíveis	2007	2008	2009	2010
Total	13	12	11	17
Chagas aguda	-	-	-	-
Coqueluche	-	-	-	-
Dengue	6	10	3	3
Difteria	-	-	-	-
Doenças exantemáticas ⁽¹⁾	-	-
Esquistossomose ⁽²⁾	-	-
Febre tifóide	-	-	-	-
Hanseníase ⁽³⁾	-	-	-	-
Hepatite viral	-	1	3	1
Leishmaniose tegumentar ⁽³⁾	2	-	1	12
Leishmaniose visceral	-	-	-	-
Leptospirose	-	-	-	-
Malária	-	-	-	-
Meningites	1	-	-	-
Paralisia flácida	-	-	-	-
Tétano acidental	-	-	-	-
Tétano neonatal	-	-	-	-
Tuberculose extra-pulmonar	-	-	-	-
Tuberculose pulmonar	4	1	4	1

Fontes: Sesab/Suvisa/DIS, MS-Sinan.

Nota: Para 2007, dados processados em 02-04-2009; para 2008, em 20-11-2009, para 2009, em 06-08-2010 e para 2010, em 26.01.2012.

(1) Casos suspeitos de sarampo e rubéola sem confirmação.

(2) Casos confirmados.

(3) Casos notificados em área não endêmica.

3.4.6 Casos de algumas doenças sexualmente transmissíveis, de notificação obrigatória, independentes de confirmação, no município de Varzedo, no estado da Bahia – 2007-2010

Ano	Aids ⁽¹⁾	Condiloma Acuminado	Herpes Genital	Sífilis		
				Congênita	Em Adulto	Gestante
2007	-	-	-	-	1	-
2008	-	-	-	-	1	-
2009	-	-	-	-	-	-
2010	-	-	-	-	-	-

Fontes: Sesab/Suvisa/DIS, MS-Sinan.

Nota: Para 2007, dados processados em 02-04-2009; para 2008, em 20-11-2009, para 2009, em 06-08-2010 e para 2010, em 26.01.2012.

(1) Casos confirmados.



3.5 Índice de Desenvolvimento Social

3.5.1 Índice de Desenvolvimento Social, segundo seus componentes, no município de Varzedo, no estado da Bahia – 2002, 2004, 2006

Ano	INS	Classificação ⁽¹⁾	INE	Classificação ⁽¹⁾	ISB	Classificação ⁽¹⁾	IRMCH	Classificação ⁽¹⁾	IDS	Classificação ⁽¹⁾
2002	5.006,63	180º	4.970,73	284º	4.926,47	336º	4.936,40	327º	4.959,96	327º
2004	4.970,37	303º	5.000,21	182º	4.928,48	332º	4.936,40	327º	4.958,78	325º
2006	4.963,76	324º	4.964,74	295º	4.927,73	339º	4.936,40	327º	4.948,13	359º

Fonte: SEI.

Notas: INS – Índice do Nível de Saúde.

INE – Índice do Nível de Educação.

ISB – Índice dos Serviços Básicos.

IRMCH – Índice de Renda Média dos Chefes de Família.

IDS – Índice de Desenvolvimento Social.

(1) Posição em relação aos demais municípios do Estado.

3.5.2 Situação do Programa Bolsa Família no município de Varzedo, no estado da Bahia – 2010/2012

Dados Gerais	Quantidade	Período
População total do município	9.109	2010
Total de famílias cadastradas ⁽¹⁾	2.332	jun/12
Número de famílias beneficiárias do Programa Bolsa Família	1.513	set/12

Fontes: MDS, IBGE.

(1) O total de famílias cadastradas poderá, conforme a legislação do CadÚnico, incluir famílias que tenham renda familiar per capita maior que meio salário mínimo. Isso explica a possível diferença de valores entre o total de famílias cadastradas.

4 Transporte

4.1 Veículos registrados, por tipo, no município de Varzedo, no estado da Bahia – 2008-2011

Ano	Automóvel	Caminhão	Camioneta	Micro-ônibus	Moto	Ônibus	Outros
2008	167	55	46	6	403	8	21
2009	206	52	63	7	471	11	32
2010	211	57	68	6	559	14	42
2011	249	59	72	8	639	19	50

Fonte: Detran.

5 Serviços Básicos

5.1 Energia Elétrica

5.1.1 Consumidores de energia elétrica, por classe, no município de Varzedo, no estado da Bahia – 2008-2011

Ano	Residencial	Industrial	Comercial	Rural	Serviços e Poderes Públicos	Outros ⁽¹⁾	Total
2008	1.727	16	85	843	44	-	2.715
2009	1.830	19	92	840	45	-	2.826
2010	2.093	19	99	824	53	-	3.088
2011	2.221	19	100	850	53	-	3.243

Fonte: Coelba.

(1) Consumidores próprios dos sistemas Coelba.

5.1.2 Consumo de energia elétrica, por classe, no município de Varzedo, no estado da Bahia – 2008-2011 (KWh)

Ano	Residencial	Industrial	Comercial	Rural	Serviços e Poderes Públicos	Outros ⁽¹⁾	Total
2008	1.219.326	1.517.758	214.541	1.080.089	699.948	-	4.731.662
2009	1.377.315	1.777.214	203.660	1.098.962	671.621	-	5.128.772
2010	1.633.692	1.773.562	256.706	1.160.481	915.489	-	5.739.930
2011	1.818.969	2.025.728	279.574	1.182.102	892.477	-	6.198.850

Fonte: Coelba.

(1) Consumo próprio dos sistemas Coelba.

5.2 Abastecimento d'Água

5.2.1 Ligações, economias e volume de água faturado no município de Varzedo, no estado da Bahia – 2007-2010

Ano	Ligações	Economias	Volume (m ³)
2007	748	787	111.287
2008	800	844	117.437
2009	856	889	118.783
2010	951	984	129.551

Fonte: Embasa.

5.3 Correios

5.3.1 Agências de correios e unidades operacionais de atendimento no município de Varzedo, no estado da Bahia – 2007-2010

Ano	Total	Agência de Correio	Agência de Correio Comunitária	Agência de Correio Franqueada	Caixa de Coleta	Posto de Venda de Selo	Outros
2007	2	1	-	-	1	-	-
2008	2	1	-	-	1	-	-
2009	2	1	-	-	1	-	-
2010	2	1	-	-	1	-	-

Fonte: EBCT.



5.4 Bancos

5.4.1 Distribuição de agências bancárias no município de Varzedo, no estado da Bahia – 2007-2010

Ano	Natureza Administrativa	
	Federal	Particular
2007	-	-
2008	-	-
2009	-	-
2010	-	-

Fonte: Banco Central.

6 Informações Econômicas

6.1 Agropecuária

6.1.1 Produção, área colhida e rendimento médio dos principais produtos agrícolas no município de Varzedo, no estado da Bahia – 2007-2010

Produtos	2007			2008			2009			2010		
	Produção (t)	Área Colhida (ha)	Rendimento Médio (kg/ha)	Produção (t)	Área Colhida (ha)	Rendimento Médio (kg/ha)	Produção (t)	Área Colhida (ha)	Rendimento Médio (kg/ha)	Produção (t)	Área Colhida (ha)	Rendimento Médio (kg/ha)
Abacaxi ⁽¹⁾	200	10	20.000	400	20	20.000	380	20	19.000	360	18	20.000
Amendoim (em casca)	100	100	1.000	160	160	1.000	150	150	1.000	150	150	1.000
Banana	1.200	100	12.000	1.800	120	15.000	1.800	120	15.000	1.650	110	15.000
Batata-doce	5	5	1.000	80	10	8.000	56	8	7.000	90	10	9.000
Cacau (em amêndoa)	60	100	600	60	100	600	44	72	611	48	80	600
Cana-de-açúcar	600	10	60.000	900	15	60.000	375	15	25.000	500	20	25.000
Castanha de caju	6	15	400	9	30	300	10	30	333	9	30	300
Coco-da-baía ⁽¹⁾	40	10	4.000	160	20	8.000	156	20	7.800	120	20	6.000
Feijão (em grão)	30	38	789	49	60	817	41	53	774	39	49	796
Laranja	3.200	160	20.000	7.000	350	20.000	7.000	350	20.000	7.200	360	20.000
Mamão	50	5	10.000	50	5	10.000	50	5	10.000	60	6	10.000
Mandioca	38.000	1.900	20.000	40.000	2.000	20.000	24.600	1.640	15.000	22.500	1.500	15.000
Maracujá	50	5	10.000	50	5	10.000	45	5	9.000	54	6	9.000
Milho (em grão)	50	50	1.000	50	50	1.000	41	45	911	40	44	909

Fonte: IBGE-PAM.

(1) Quantidade produzida em mil frutos e rendimento médio em frutos por hectare.

6.1.2 Efetivo dos principais rebanhos no município de Varzedo, no estado da Bahia – 2007-2010

Tipo de Rebanho	Efetivo (cabeças)			
	2007	2008	2009	2010
Asininos	250	235	235	230
Bovinos	10.855	10.784	11.109	11.124
Caprinos	190	180	200	195
Equinos	665	680	678	695
Galinhas	5.970	5.720	5.440	5.250
Galos, frangas, frangos e pintos	8.800	8.395	8.140	7.960
Muares	950	915	960	970
Ovinos	260	265	275	289
Suínos	2.045	2.000	1.870	1.805

Fonte: IBGE-PPM.

6.1.3 Produção dos principais produtos de origem animal no município de Varzedo, no estado da Bahia 2007-2010

Produto	2007	2008	2009	2010
Leite (mil litros)	430	432	434	500
Ovos de galinha (mil dúzias)	25	24	23	21

Fonte: IBGE-PPM.

6.1.4 Financiamentos concedidos a produtores e cooperativas, por atividade e finalidade, no município de Varzedo, no estado da Bahia – 2008-2011

Ano/Atividade	Custeio		Investimento		Comercialização		Total	
	Contrato	Valor (R\$ 1,00)	Contrato	Valor (R\$ 1,00)	Contrato	Valor (R\$1,00)	Contrato	Valor (R\$ 1,00)
2008								
Agrícola	120	50.400,00	150	180.331,73	-	0,00	270	230.731,73
Pecuária	107	40.010,00	218	198.762,62	-	0,00	325	238.772,62
2009								
Agrícola	47	66.224,38	89	341.425,77	-	0,00	136	407.650,15
Pecuária	232	81.239,00	498	578.582,24	-	0,00	730	659.821,24
2010								
Agrícola	47	55.938,20	40	313.119,49	-	0,00	87	369.057,69
Pecuária	54	55.240,00	584	534.610,00	-	0,00	638	589.850,00
2011								
Agrícola	6	116.028,61	16	104.339,09	-	0,00	22	220.367,70
Pecuária	60	78.818,20	462	576.855,33	-	0,00	522	655.673,53

Fonte: Banco Central.



6.2 PIB Municipal

6.2.1 Valor Adicionado, PIB e PIB per capita a preços correntes no município de Varzedo, no estado da Bahia 2006-2009

Ano	Valor Adicionado (R\$ milhões)			Valor Adicionado APU ⁽²⁾ (R\$ milhões)	Impostos Sobre Produtos (R\$ milhões)	PIB (R\$ milhões)	PIB Per Capita (R\$ 1,00)
	Agropecuária	Indústria	Serviços ⁽¹⁾				
2006	7,57	3,09	14,22	9,30	0,63	25,50	2.937,64
2007	12,45	4,15	17,38	10,83	1,10	35,08	3.871,80
2008	11,39	6,04	19,53	11,56	1,67	38,64	4.116,52
2009 ⁽³⁾	8,06	7,88	22,03	13,72	1,82	39,79	4.209,67

Fontes: SEI, IBGE.

(1) Inclui APU.

(2) Administração Pública (atividades governamentais).

(3) Dados sujeitos a retificações.

6.3 Finanças Públicas

6.3.1 Arrecadação municipal, estadual e transferências constitucionais no município de Varzedo, no estado da Bahia – 2007-2010

(R\$1,00)

Ano	Municipal ⁽¹⁾			Estadual				Transferências	
	IPTU	ISS	Total	ICMS	IPVA	ITD	Total	Estado	União
2007	8.369,16	85.234,28	93.603,44	9.554,31	54.223,19	624,69	64.402,19	765.364,63	2.982.152,86
2008	5.444,80	96.958,45	102.403,25	55.945,21	68.739,50	1.900,00	126.584,71	895.589,95	3.971.004,88
2009	7.385,89	73.921,30	81.307,19	69.842,24	91.775,02	17.107,20	178.724,46	908.419,17	3.709.838,31
2010	0,00	91.856,51	91.856,51	109.730,77	98.235,49	2.430,00	210.396,26	1.121.732,51	3.981.506,49

Fontes: STN, Sefaz-BA.

(1) Dados do Finanças do Brasil-Finbra.

6.4 Índice de Desenvolvimento Econômico

6.4.1 Índice de Desenvolvimento Econômico, segundo seus componentes, no município de Varzedo, no estado da Bahia – 2002, 2004, 2006

Ano	INF	Classificação ⁽¹⁾	IQM	Classificação ⁽¹⁾	IPM	Classificação ⁽¹⁾	IDE	Classificação ⁽¹⁾
2002	4.986,03	386º	4.991,01	342º	4.982,99	370º	4.986,68	393º
2004	4.985,61	384º	4.990,96	296º	4.983,72	369º	4.986,76	381º
2006	4.921,47	386º	4.986,98	200º	4.984,59	346º	4.964,25	357º

Fonte: SEI.

Notas: INF – Índice de Infraestrutura.

IQM – Índice de Qualificação da Mão de Obra.

IPM – Índice do Produto Municipal.

IDE – Índice de Desenvolvimento Econômico.

(1) Posição em relação aos demais municípios do Estado.

7 Justiça Eleitoral

7.1 Eleitorado e abstenção nas eleições no município de Varzedo, no estado da Bahia – 2010

Especificação	Dados Gerais
Eleitorado	6.329
Abstenção - 1º turno %	13,53
Abstenção - 2º turno %	16,18

Fonte: TSE.

7.2 Resultado das eleições para presidente e governador no município de Varzedo, no estado da Bahia – 2010

Cargos/Partidos	Votos		Situação
	Nominais	% Votos Válidos	
Presidente - 2º turno			
PT	3.686	73,48	Eleito
PSDB	1.330	26,52	Não Eleito
Governador - 1º turno			
PT	3.467	70,90	Eleito
DEM	1.164	23,80	Não Eleito
Outros	259	5,30	Não Eleito

Fonte: TSE.

7.3 Resultado das eleições para prefeito no município de Varzedo, no estado da Bahia – 2008

Cargo/Partidos	Votos		Situação
	Nominais	% Votos Válidos	
Prefeito - 1º turno			
PT	2.745	52,99	Eleito
PP	2.391	46,16	Não Eleito
PDT	44	0,85	Não Eleito

Fonte: TSE.

Estatísticas dos Municípios Baianos

Territórios de Identidade | Vol. 4

- Nº 1 Irecê
- Nº 2 Velho Chico
- Nº 3 Chapada Diamantina
- Nº 4 Sisal
- Nº 5 Litoral Sul
- Nº 6 Baixo Sul
- Nº 7 Extremo Sul
- Nº 8 Médio Sudoeste da Bahia
- Nº 9 Vale do Jiquiriçá
- Nº 10 Sertão do São Francisco
- Nº 11 Bacia do Rio Grande
- Nº 12 Bacia do Paramirim
- Nº 13 Sertão Produtivo
- Nº 14 Piemonte do Paraguaçu
- Nº 15 Bacia do Jacuípe
- Nº 16 Piemonte da Diamantina
- Nº 17 Semiárido Nordeste II
- Nº 18 Litoral Norte e Agreste Baiano
- Nº 19 Portal do Sertão
- Nº 20 Vitória da Conquista
- Nº 21 Recôncavo
- Nº 22 Médio Rio de Contas
- Nº 23 Bacia do Rio Corrente
- Nº 24 Itaparica
- Nº 25 Piemonte Norte do Itapicuru
- Nº 26 Metropolitano de Salvador
- Nº 27 Costa do Descobrimento



SECRETARIA DO
PLANEJAMENTO

