

GOVERNO DO ESTADO DA BAHIA
SECRETARIA DO PLANEJAMENTO, CIÊNCIA E TECNOLOGIA
SUPERINTENDÊNCIA DE ESTUDOS ECONOMICOS E SOCIAIS DA BAHIA

IPC
ÍNDICES DE PREÇOS AO CONSUMIDOR
BOLETIM ANUAL - SALVADOR 2001

Salvador
2002

Governo do Estado da Bahia
César Borges

Secretaria do Planejamento, Ciência e Tecnologia – SEPLANTEC
Luiz Carreira

Superintendência de Estudos Econômicos e Sociais da Bahia – SEI
Cesar Vaz de Carvalho Junior



Gerência de Pesquisas - GEPE
Vania Maria Carvalho Moreira

Equipe Técnica
Theonilla Inah de A Campos
(coordenação)
Isaufran Leite Costa
Vera Lúcia Santos Vieira

Informática
Adélia dos Santos Santana
Robson Berhmann
Agnaldo Paiva Freitas

Normalização
Ger. de Documentação e Biblioteca - GEBI

Pesquisadores
Ivanilda da Silva Rodrigues
Jeane Cecília P. Angelin
José Roberto de Carvalho
Maria do Carmo Mendes
Maria José Dias Barbosa
Marilene Alves Borges
Marilene da Paixão Moreira
Marlene Bancelli Nascimento
Regina Helena Oliveira Aguiar
Tania Regina Borges

Checador
Dayana Marcela C. dos Santos

Supervisor de Checagem
Maria Epifânia de Jesus Lacerda

IPC - Índice de preços ao consumidor: boletim anual
2001 - Salvador. Salvador: SEI, 2002
23 p.

Índice de preços ao consumidor - Salvador

CDU 338.54(813.8)

INFLAÇÃO EM SALVADOR TOTALIZOU 8,05% EM 2001

No ano de 2001, a inflação medida pelo *Índice de Preços ao Consumidor - IPC/ Salvador*, calculado pela *Superintendência de Estudos Econômicos e Sociais da Bahia - SEI*, autarquia vinculada à SEPLANTEC, totalizou 8,05%, ficando acima em 1,13 pontos percentuais aos 6,92% observados no mesmo período de 2000.

Analisando a taxa acumulada do ano, os resultados do IPC/SEI mostram que todos os sete *Grandes Grupos* variaram positivamente, destacando-se três deles como líderes de aumentos em 2001:

IPC SALVADOR - ÍNDICE ACUMULADO NO ANO 2001/2000

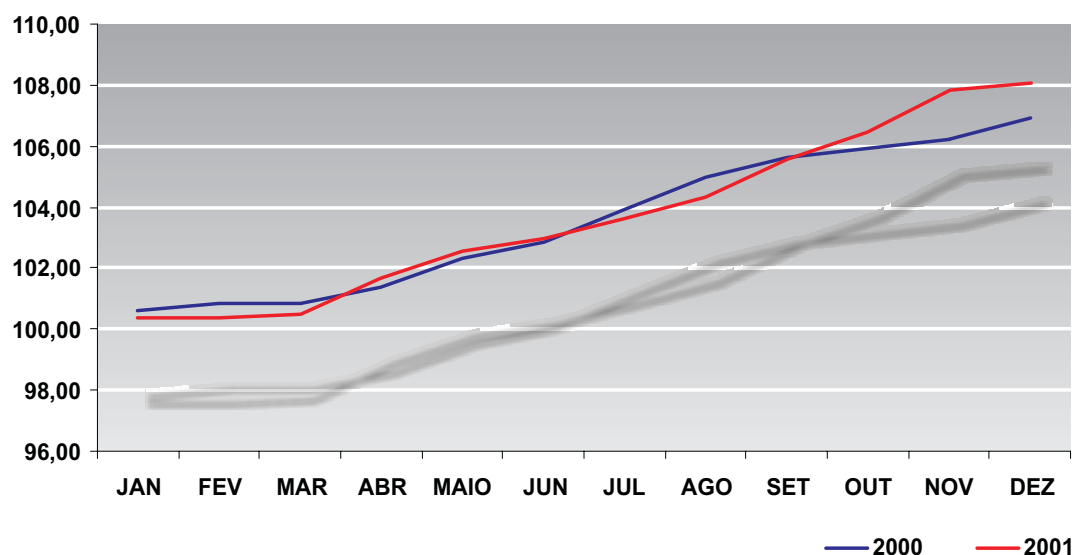

Fonte:SEI

Transporte e Comunicação (13,32%), sendo os responsáveis por tal desempenho, as majorações das passagens aéreas (28,45%), ônibus à distância (26,31%), seguro voluntário de veículo (25,72%), ônibus urbano (25,00%), transporte escolar (24,99%) e acessórios e peças (24,84%);

Alimentos e Bebidas, com participação de 30,19% - maior peso no orçamento doméstico da cesta que compõe o IPC/SEI - este grupo apresentou majoração de 9,92%, com destaque para os incrementos dos subgrupos *Produtos de Elaboração Primária (15,75%)*, cujos maiores aumentos foram apresentados por: feijão mulatinho (33,05%), feijão rajado (28,13%), arroz (18,75%), aves e ovos (16,57%) e carnes frescas/vísceras (12,13%); *Produtos In natura (9,33%)*, maiores reajustes para quiabo (37,07%), cebola (27,79%), laranja (19,90%), maracujá (19,67%) e peixe vermelho (18,37%); *Produtos Industrializados (7,38%)*, com destaque para o óleo de soja

(39,33%), bacalhau (33,39%), farinha de trigo (32,61%) e macarrão com ovos (22,29%); *Alimentação Fora do Domicílio* (8,89%), maiores aumentos em outras bebidas alcoólicas (20,08%), cerveja (9,71%), refrigerante/água mineral (9,46%), refeição (8,33%) e lanche (7,41%);

Despesas Pessoais (9,59%), face aos aumentos de bicicleta (35,07%), excursão não escolar (34,30%), anúncio/classificados (29,44%), ingressos de cinema (21,79%), assinatura de jornal (18,12%) e livros didáticos (17,01%).

Os demais *Grupos* tiveram os seguintes desempenhos:

Variações Mensais IPC X Alimentos e Bebidas Salvador - 2001

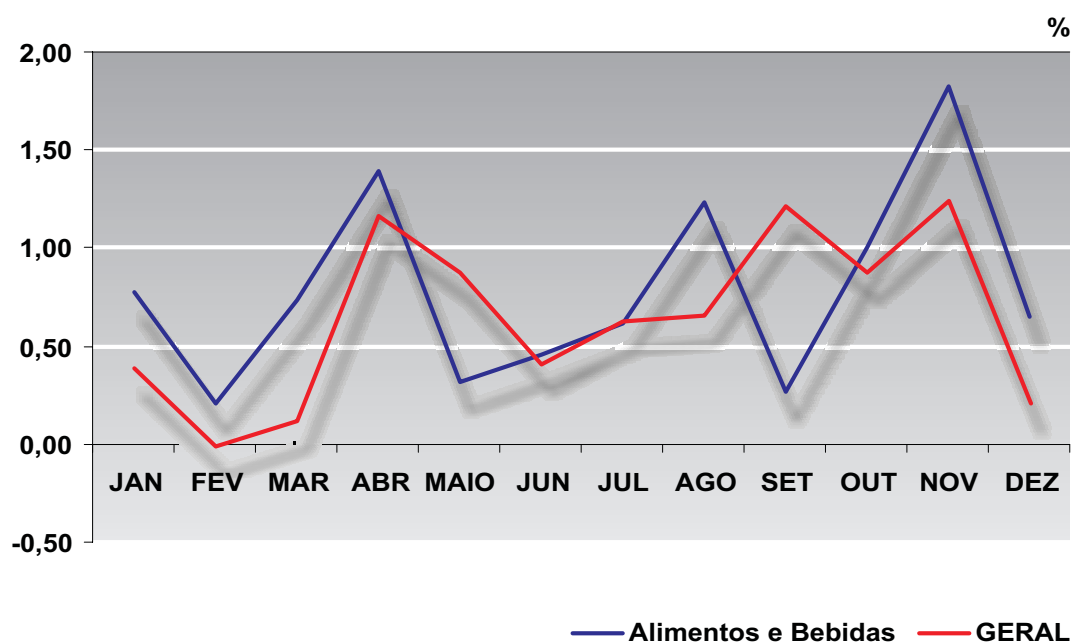

Fonte:SEI

Habitação e Encargos - este grupo teve incremento de 7,57%, cujos itens com crescimento mais relevante foram: material de eletricidade (35,12%), cera e lustra móveis (28,43%), gás de botijão (24,59%) e energia elétrica residencial (15,06%).

Saúde e Cuidados Pessoais (7,04%), com as maiores variações acumuladas em: planos de saúde (21,04%), antiespasmódico (20,16%), produtos de higiene bucal (15,80%) e escova de dente (14,45%).

Artigos de Residência (4,09%), destacando os aumentos em rádio (30,07%), aparelhos de jantar (22,83%), filtros para água (22,02%) e toalhas de banho (15,76%).

Vestuário (0,14%), salientando as camisetas infantis (36,95%), jóias (28,55%), calção/ sunga/maiô/biquine infantil (21,55%), sandália de criança (18,56%) e sandália de adulto feminina (15,31%), como os itens que mais aumentaram de preços no período analisado.

MAIORES PRESSÕES (vilões) - 2001

Vale salientar, que a maioria dos produtos/serviços, denominados de vilões, teve aumento de preços acima da *taxa média acumulada* do IPC/SEI (8,05%), podendo ser considerados como os principais responsáveis pela elevação da taxa de inflação em 2001, em Salvador. Em primeiro lugar, destacou-se a tarifa de ônibus urbano com um expressivo aumento de 25,00%. Logo em seguida destacaram-se os seguintes: a refeição fora do domicílio (8,33%), tarifas de energia elétrica (15,06%), gasolina (8,13%), feijão (33,03%), assinatura de telefone (18,01%), pão francês (7,16%), mensalidade escolar (6,27%), chá de dentro (17,99%), arroz (18,75%) e óleo de soja (39,33%).

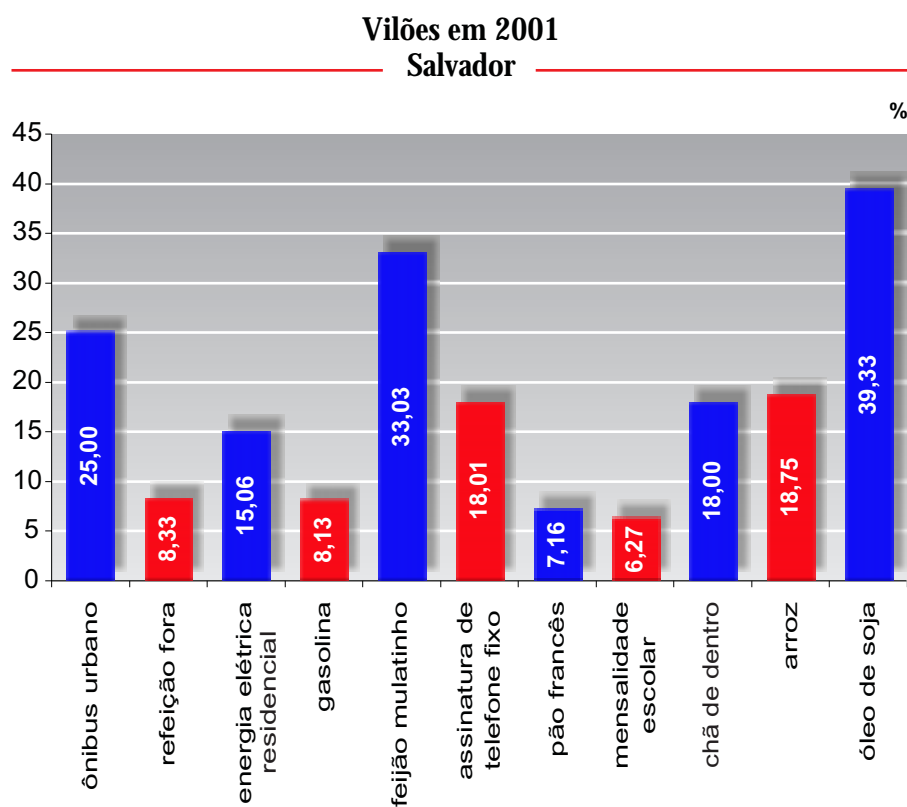

Fonte:SEI

OS DECRÉSCIMOS DE PREÇOS

Os principais produtos que contribuíram para atenuar o crescimento do IPC/SEI no período enfocado (jan-dez/01) foram: vestido (-19,0%), tênis de adulto (-19,0%), videocassete (-16,0%), café moído (-16,0%), agasalho (-14,0%), esponja de aço (-13,0%), discos e fitas (-11,0%), diárias de motel (-10,0%), automóvel usado (-9,0%) e álcool combustível (-6,0%).

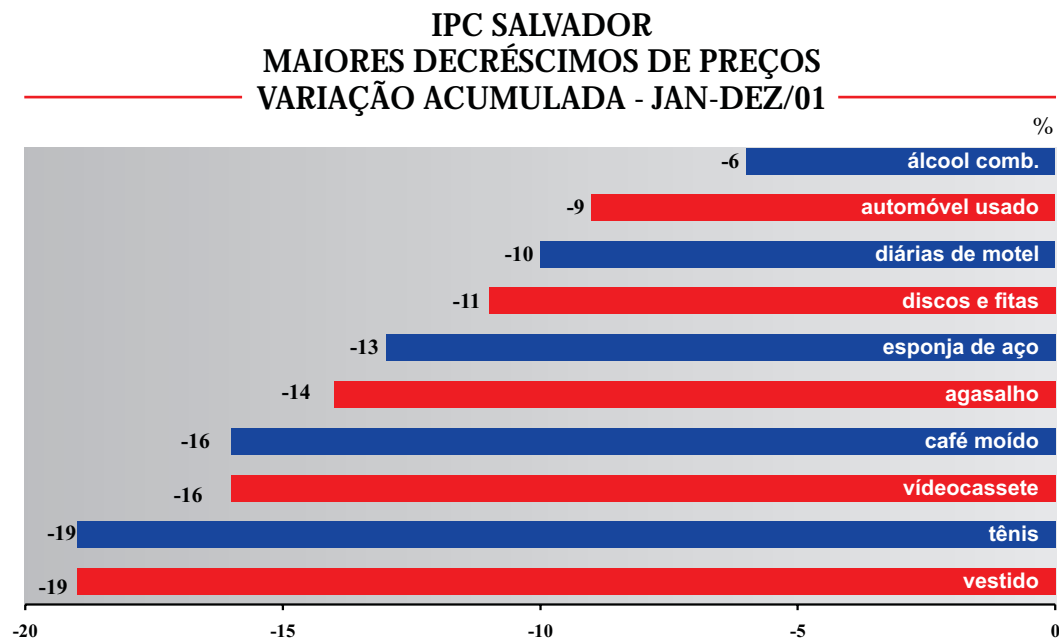

Fonte:SEI

IPC'S x METAS DA INFLAÇÃO

É importante salientar, que de acordo com o plano do governo federal e FMI (Fundo Monetário Internacional), a meta inflacionária para este ano era de 4,0%, com tolerância de dois pontos percentuais para mais ou para menos. Porém, no novo acordo com o FMI, assinado em agosto deste ano, o governo *mudou a previsão* e admitiu que a inflação deste ano seria de 5,78% - que é o centro da meta. Por sua vez, o Fundo admitiu que no intervalo de 3,78% e 7,78% a meta estaria cumprida. Vale destacar, que o câmbio é o principal responsável por essa nova previsão de inflação. No que diz respeito ao IPC/SEI, o acumulado no ano atingiu o patamar médio de 8,05% (0,27 ponto percentual acima do limite superior da meta).

A taxa de 7,67% do IPCA, que é o índice oficial do governo, ficou em 2001, pouco abaixo do teto (já revisado). Se for levada em conta a meta original, a inflação superou em muito o limite máximo de 6,0% em 2001. A meta revista para 2002 é de 3,7%, antes 2,0%.

Os principais índices de preços, que medem a inflação no país, apresentaram os seguintes resultados em 2001: o IPC/SEI totalizou 8,05%, IGP/DI (10,40%), INPC (8,64%), IPCA (7,67%) e o IPC/FIPE (7,13%).

INDICADORES DE INFLAÇÃO BRASIL 1995-2001

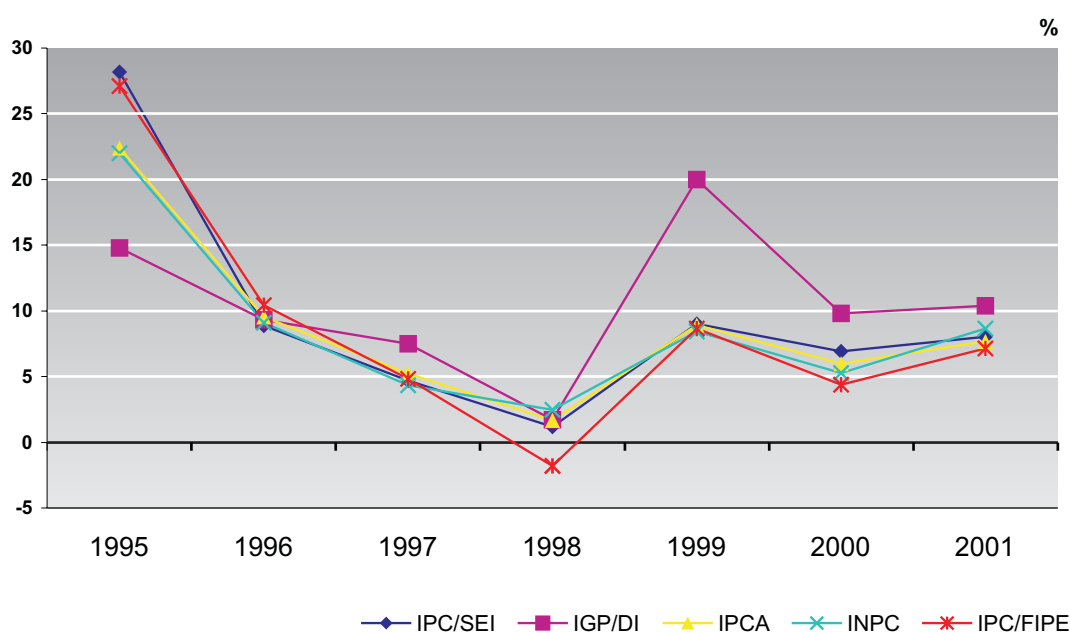

Fonte:SEI, FGV, IBGE, FIPE

COMPORTAMENTO DO MÊS: DEZEMBRO DE 2001

O aumento do IPC/SEI em dezembro de 2001 ficou em 0,22%, decrescendo 1,02 pontos percentuais em relação ao índice de novembro último (1,24%).

O incremento registrado pelo **IPC/SEI** neste mês de dezembro foi influenciado, principalmente, pelas majorações observadas nos preços de **móveis para sala** (4,48%) - pressionou o resultado do IPC em 0,03 pontos percentuais, **brinquedos** (3,80%), **frango abatido** (2,19%), **talheres** (7,40%) e **chã de dentro** (3,66%).

O resultado da inflação de dezembro/01, em Salvador, foi obtido através da comparação dos preços médios dos produtos/serviços pesquisados do primeiro ao último dia útil do mês, com os preços coletados no mesmo período do mês anterior, para famílias com rendimentos situados de 1 a 40 salários mínimos.

**ÍNDICE DE PREÇOS AO CONSUMIDOR
MAIORES PRESSÕES
SALVADOR - DEZEMBRO DE 2001**

| PRODUTOS/SERVIÇOS | Peso(%) | Aumento(%) | Contribuição em pontos Percentuais |
|--------------------------|----------------|-------------------|---|
| MÓVEIS PARA SALA | 0,7631 | 4,48 | 0,03 |
| BRINQUEDOS | 0,8787 | 3,80 | 0,03 |
| FRANGO ABATIDO | 1,4001 | 2,19 | 0,03 |
| TALHERES | 0,3915 | 7,40 | 0,03 |
| CHÃ DE DENTRO | 0,6365 | 3,66 | 0,02 |
| TOMATE | 0,1919 | 11,88 | 0,02 |
| SANDÁLIA FEMININA | 0,3411 | 6,47 | 0,02 |
| APARELHOS DE SOM | 0,5343 | 3,91 | 0,02 |
| LEITE PASTEURIZADO | 1,0312 | 1,83 | 0,02 |
| ALUGUEL DE FITA DE VÍDEO | 0,1028 | 17,96 | 0,02 |
| TOTAL GERAL | | | 0,24 |

Fonte: SEI

Ressalte-se que dos 308 produtos/serviços apurados mensalmente pela **Superintendência de Estudos Econômicos e Sociais da Bahia - SEI**, 138 apresentaram elevações de preços, 83 ficaram estáveis e 87 registraram decréscimos.

Considerando-se apenas os reajustes individuais, os produtos/serviços cujos preços mais subiram em dezembro/01 foram: aluguel de fitas de vídeo (17,96%), cenoura (15,19%), tomate (11,88%), quiabo (11,54%), talheres (7,40%), rádio (7,29%) e bolsa feminina (7,25%).

**ÍNDICE DE PREÇOS AO CONSUMIDOR
MAIORES QUEDAS DE PREÇOS
SALVADOR - DEZEMBRO/01**

| PRODUTOS | DECRÉSCIMO DE PREÇOS(%) |
|-----------------------------|--------------------------------|
| EXCURSÃO NÃO ESCOLAR | 10,00 |
| BOLSA/CARTEIRA MASCULINA | 9,00 |
| FILTRO PARA ÁGUA | 8,00 |
| COPO DE VIDRO | 7,00 |
| CALÇA COMPRIDA INFANTIL | 7,00 |
| LINGERIE INFANTIL | 7,00 |
| PAPEL HIGIÊNICO | 7,00 |
| CAMISA INFANTIL | 6,00 |
| SHORT INFANTIL | 5,00 |
| SHORT/CALÇÃO/BERMUDA ADULTO | 5,00 |

Fonte: SEI

A **Ração Essencial Mínima** definida pelo Decreto Lei 399 de 30 de abril de 1938 que estabelece 12 produtos alimentares (feijão, arroz, farinha de mandioca, pão, carne, leite, açúcar, banana, óleo, manteiga, tomate e café) e suas respectivas quantidades sofreu majoração de 3,29% passando a representar aproximadamente 51,33% do salário mínimo vigente no país (R\$180). O custo desta ração, em dezembro, foi de R\$92,39. Apresentaram variações positivas: tomate (13,13%), banana da prata (4,26%), chã de dentro (3,70%), farinha de mandioca (2,82%), leite pasteurizado (1,83%) e manteiga (0,53%). Registraram decréscimos os seguintes produtos: açúcar cristal (-2,41%), feijão mulatinho (-0,69%), óleo de soja (-0,64%) e café moído (-0,30%). Os produtos restantes (arroz e pão francês) permaneceram estáveis.

Vale salientar que a variação de 10,06% no preço da Ração Essencial Mínima (cesta básica) em 2001 foi a mais elevada desde o início do Plano real, conforme gráfico a seguir.

RAÇÃO ESSENCIAL MÍNIMA x SALÁRIO MÍNIMO SALVADOR 1995-2001

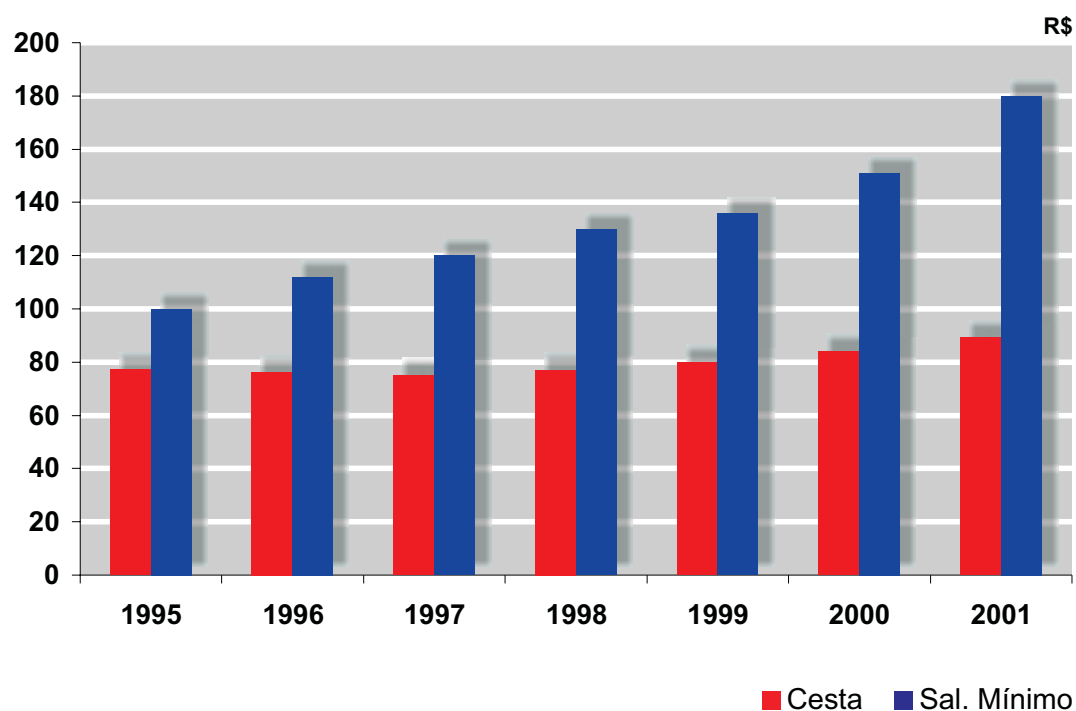

Fonte:SEI

ÍNDICE DE PREÇOS AO CONSUMIDOR EM SALVADOR
VARIAÇÕES MENSAIS E ACUMULADAS NO ANO E ÍNDICES ACUMULADOS
2000/2001 BASE (92 - 94)

| ÍTEMS | PESOS | VARIAÇÕES | | VARIAÇÕES | ÍNDICES | |
|--|------------------|-----------|--------|----------------------|------------|------------|
| | | MENSAIS | | ACUMUL. | ACUMULADOS | |
| | | dez/00 | dez/01 | No Ano Jan-Dez/01 | abr/92=100 | jun/94=100 |
| 1. ALIMENTOS E BEBIDAS | 30,194300 | 0,33 | 0,65 | 9,92 | 254.784,92 | 170,78 |
| 1.1 ALIMENTAÇÃO NO DOMICÍLIO | 22,151600 | 0,30 | 0,88 | 10,28 | 243.781,59 | 165,55 |
| <i>Produtos Industrializados</i> | 12,287300 | -0,36 | 0,38 | 7,38 | 182.671,93 | 151,51 |
| Farinhas, Féculas e Massas | 1,065200 | 0,29 | 1,24 | 7,68 | 158.327,76 | 154,62 |
| Açúcares e Derivados | 1,678900 | 0,05 | -1,26 | 4,64 | 157.553,80 | 170,26 |
| Carnes e Peixes industrializados | 1,321000 | -0,88 | 1,03 | 24,94 | 274.582,69 | 190,58 |
| Leite e Derivados | 2,586800 | -1,41 | 1,02 | 1,88 | 135.605,56 | 121,86 |
| Panificados | 2,779300 | -0,17 | 0,16 | 8,55 | 195.153,52 | 167,36 |
| Óleos e Gorduras | 0,544800 | 0,66 | -0,02 | 24,30 | 226.113,59 | 177,55 |
| Bebidas e Infusões | 1,669200 | -0,01 | 0,42 | -1,40 | 176.187,52 | 121,68 |
| Enlatados e Conservas | 0,128900 | 1,25 | 0,33 | 1,82 | 116.360,11 | 138,98 |
| Sal e Condimentos | 0,513200 | 0,06 | 0,50 | 7,94 | 155.039,57 | 145,09 |
| <i>Produtos de Elaboração Primária</i> | 7,124700 | 0,64 | 1,08 | 15,75 | 286.522,37 | 161,33 |
| Cereais, Leguminosas, Oleaginosas | 1,392700 | 0,56 | -0,37 | 24,94 | 341.996,63 | 170,64 |
| Carnes Frescas e Vísceras | 3,947400 | -0,19 | 1,11 | 12,13 | 264.329,40 | 159,03 |
| Aves e Ovos | 1,784600 | 2,52 | 2,15 | 16,57 | 228.090,97 | 148,42 |
| <i>Produtos In Natura</i> | 2,739600 | 2,35 | 2,62 | 9,33 | 467.720,04 | 242,74 |
| Tubérculos Raízes e Legumes | 0,747100 | 5,56 | 6,67 | 10,95 | 570.753,48 | 292,50 |
| Hortaliças e Verduras | 0,136200 | 3,70 | 0,68 | 0,63 | 358.562,16 | 216,87 |
| Frutas | 1,206200 | 1,83 | 0,99 | 7,60 | 449.306,25 | 207,19 |
| Pescado | 0,650100 | -0,67 | 1,38 | 11,72 | 261.887,97 | 223,94 |
| 1.2 ALIMENTAÇÃO FORA DO DOMICÍLIO | 8,042700 | 0,43 | 0,03 | 8,89 | 281.091,86 | 183,95 |
| 2. HABITAÇÃO E ENCARGOS | 8,925000 | 0,20 | 0,30 | 7,57 | 434.419,01 | 347,40 |
| 2.1 ENCARGOS E MANUTENÇÃO | 6,732400 | -0,10 | 0,34 | 4,19 | 467.772,57 | 397,05 |
| Habitação | 5,054400 | 0,03 | 0,10 | 2,75 | 552.391,77 | 519,59 |
| Reparos | 0,771100 | 1,11 | 1,44 | 10,22 | 338.397,81 | 202,02 |
| Artigos de Limpeza | 0,906900 | -1,87 | 0,71 | 7,11 | 197.940,11 | 139,89 |
| 2.2 OPERAÇÃO | 2,192600 | 1,11 | 0,18 | 18,21 | 310.496,74 | 215,71 |
| Combustíveis (Gás de Bujão) | 0,681900 | 3,57 | 0,00 | 24,59 | 459.363,38 | 254,99 |
| Energia Elétrica Residencial | 1,510700 | 0,00 | 0,26 | 15,06 | 236.208,93 | 187,85 |
| 3. ARTIGOS DE RESIDÊNCIA | 8,807800 | 0,60 | 0,75 | 4,09 | 210.077,67 | 175,57 |
| 3.1 MOVEIS E UTENSÍLIOS | 5,211200 | 0,75 | 1,09 | 4,18 | 278.594,78 | 196,64 |
| Mobiliário | 1,858400 | 2,79 | 1,68 | 6,00 | 302.147,04 | 196,09 |
| Utensílios e Enfeites | 2,499100 | -1,17 | 1,32 | 4,81 | 245.425,50 | 175,46 |
| Cama, Mesa e Banho | 0,853700 | 1,95 | -0,88 | -1,98 | 223.753,74 | 249,52 |
| 3.2 APARELHOS ELÉTRICOS | 3,596600 | 0,38 | 0,25 | 3,90 | 130.650,87 | 147,10 |
| Eletrodomésticos e Equipamentos | 1,817800 | 0,31 | -1,89 | 2,50 | 187.192,85 | 174,18 |
| Som e Tv | 1,778800 | 0,44 | 2,44 | 5,13 | 85.915,43 | 121,70 |

| ÍTEMS | PESOS | VARIÇÕES MENSAIS | | VARIÇÕES ACUMUL. | ÍNDICES ACUMULADOS | |
|-------------------------------------|-------------------|---------------------|------------------|----------------------|-----------------------|------------|
| | | dez/00 | dez/01 | No Ano Jan-Dez/01 | abr/92=100 | jun/94=100 |
| | | 4. VESTUÁRIO | 14,708600 | 1,55 | -0,60 | 0,14 |
| 4.1 ROUPAS | 9,394500 | 1,93 | -1,64 | -1,27 | 233.070,91 | 138,82 |
| Roupas de Homem | 3,522500 | -0,38 | -1,19 | 0,38 | 230.765,22 | 167,39 |
| Roupas de Mulher | 3,975000 | 3,47 | -1,19 | -4,84 | 195.211,13 | 112,30 |
| Roupas Infantis | 1,897000 | 3,02 | -3,41 | 2,03 | 259.620,45 | 138,01 |
| 4.2 CALÇADOS E OUTROS APETRECHOS | 3,277200 | 0,43 | 1,71 | 0,15 | 388.532,58 | 186,74 |
| 4.3 JÓIAS E BIJUTERIAS | 1,169200 | 3,60 | 0,13 | 11,37 | 147.796,39 | 157,24 |
| 4.4 TECIDOS E ARMARINHO | 0,867700 | -1,12 | 1,00 | -1,52 | 189.911,93 | 132,74 |
| 5. TRANSPORTE E COMUNICAÇÃO | 16,535000 | 0,67 | -0,23 | 13,32 | 378.362,86 | 409,48 |
| 5.1 TRANSPORTE | 15,345400 | 0,72 | -0,25 | 12,83 | 304.418,32 | 320,33 |
| Transporte Público | 5,342700 | 0,00 | 0,01 | 24,07 | 410.126,85 | 376,47 |
| Veículo Próprio | 6,326400 | -0,06 | -0,22 | 8,93 | 200.598,38 | 262,57 |
| Combustíveis (Transporte) | 3,676300 | 3,12 | -0,68 | 3,55 | 327.653,21 | 310,35 |
| 5.2 COMUNICAÇÃO | 1,189600 | 0,00 | 0,00 | 18,49 | 1264.931,75 | 2495,75 |
| 6. SAÚDE E CUIDADOS PESSOAIS | 7,409900 | 0,50 | 0,18 | 7,04 | 403.413,18 | 214,95 |
| 6.1 PRODUTOS FARMACÊUTICOS | 3,050200 | 1,39 | 1,65 | 8,96 | 570.200,01 | 215,08 |
| Produtos Farmacêuticos | 2,295300 | 0,44 | 2,20 | 8,19 | 521.800,72 | 216,30 |
| Óculos e Lentes | 0,754900 | 4,28 | 0,00 | 11,07 | 552.960,47 | 204,98 |
| 6.2 ATENDIMENTO E SERVIÇOS | 2,043400 | 1,03 | 0,00 | 9,57 | 521.910,53 | 295,81 |
| Atendimento | 1,239000 | 0,00 | 0,00 | 6,24 | 410.484,63 | 218,72 |
| Serviços Médicos | 0,804400 | 2,62 | 0,00 | 14,77 | 661.275,00 | 451,86 |
| 6.3 CUIDADOS PESSOAIS | 2,316300 | -1,12 | -1,61 | 2,27 | 170.019,48 | 158,91 |
| 7. DESPESAS PESSOAIS | 13,419400 | 0,67 | 0,34 | 9,59 | 478.708,28 | 274,49 |
| 7.1 SERVIÇOS PESSOAIS | 3,664900 | 1,11 | -0,06 | 9,94 | 649.689,30 | 402,67 |
| 7.2 RECREAÇÃO E FUMO | 5,231000 | 0,85 | 0,85 | 11,42 | 321.843,14 | 215,12 |
| Recreação | 4,109900 | 0,73 | 1,08 | 10,31 | 318.484,56 | 220,58 |
| Fumo (Cigarros) | 1,121100 | 1,28 | 0,00 | 15,16 | 304.354,96 | 190,93 |
| 7.3 EDUCAÇÃO E LEITURA | 4,523500 | 0,10 | 0,08 | 7,13 | 425.768,15 | 257,09 |
| Educação | 3,656500 | 0,00 | 0,00 | 7,10 | 439.540,18 | 265,15 |
| Leitura e Papelaria | 0,867000 | 0,54 | 0,41 | 7,16 | 306.879,92 | 220,03 |
| GERAL | 100,000000 | 0,64 | 0,22 | 8,05 | 325.300,13 | 226,64 |

Fonte: SEI

Nota: O IPC de Salvador representa a média de vinte e sete mil cotações de uma cesta básica de trezentos e oito bens e serviços pesquisados em aproximadamente 1020 estabelecimentos, para famílias de 01 a 40 salários mínimos.

ÍNDICE DE PREÇOS AO CONSUMIDOR VARIAÇÃO ACUMULADA ANUAL SALVADOR 1994 - 2001

| Í T E M S | 1994 | 1995 | 1996 | 1997 | 1998 | 1999 | 2000 | 2001 |
|----------------------------------|----------|--------|--------|--------|-------|-------|-------|-------|
| ALIMENTOS E BEBIDAS | 955,38 | 11,18 | 4,07 | -0,87 | 3,12 | 6,86 | 4,42 | 9,92 |
| ALIMENTAÇÃO NO DOMICÍLIO | 944,67 | 9,36 | 4,15 | -2,04 | 4,11 | 8,02 | 4,32 | 10,28 |
| Produtos Industrializados | 840,76 | 17,38 | 3,20 | -1,16 | 0,63 | 8,35 | 2,71 | 7,38 |
| Produtos de Elaboração Primária | 964,75 | -5,42 | 6,06 | -3,84 | 9,24 | 12,04 | 3,26 | 15,75 |
| Produtos In Natura | 1.361,55 | 14,00 | 3,02 | -1,57 | 6,31 | -3,60 | 14,32 | 9,33 |
| ALIMENTAÇÃO FORA DO DOMICÍLIO | 969,79 | 16,28 | 3,82 | 2,40 | 0,41 | 3,71 | 4,67 | 8,89 |
| HABITAÇÃO E ENCARGOS | 1.132,26 | 61,92 | 17,06 | 9,36 | 4,30 | 7,60 | 3,66 | 7,57 |
| ENCARGOS E MANUTENÇÃO | 1.315,35 | 75,85 | 22,26 | 7,93 | 2,21 | 5,18 | 2,27 | 4,19 |
| Habitação | 1.480,39 | 98,93 | 29,63 | 10,86 | 2,83 | 2,25 | 0,98 | 2,75 |
| OPERAÇÃO | 672,81 | 24,57 | 2,27 | 12,93 | 10,53 | 15,22 | 7,92 | 18,21 |
| Combustíveis (Gás de botijão) | 638,99 | 45,97 | 7,14 | 11,43 | 22,36 | 25,66 | 0,87 | 24,59 |
| Energia Elétrica Residencial | 678,84 | 14,29 | 0,00 | 12,50 | 3,52 | 10,40 | 11,09 | 15,06 |
| ARTIGOS DE RESIDÊNCIA | 917,71 | 20,02 | 2,26 | -1,04 | 0,87 | 7,15 | 11,36 | 4,09 |
| MOVEIS E UTENSÍLIOS | 961,56 | 31,19 | 6,07 | 3,82 | 2,32 | 2,86 | 14,61 | 4,18 |
| Mobiliário | 1.136,95 | 51,62 | -10,01 | 2,83 | 0,65 | 2,52 | 9,37 | 6,00 |
| APARELHOS ELÉTRICOS | 832,71 | 5,22 | -3,21 | -7,75 | -1,25 | 13,39 | 6,77 | 3,90 |
| VESTUÁRIO | 904,99 | 18,71 | 2,55 | -2,17 | -5,96 | 1,14 | 6,17 | 0,14 |
| CALÇADOS E OUTROS APETRECHOS | 1.009,88 | 21,41 | 5,00 | 7,22 | -1,82 | 1,88 | 6,32 | 0,15 |
| TRANSPORTE E COMUNICAÇÃO | 1.045,60 | 43,46 | 14,26 | 23,06 | 0,55 | 22,69 | 12,37 | 13,32 |
| TRANSPORTE | 1.067,40 | 19,69 | 15,14 | 12,79 | 0,60 | 23,03 | 11,81 | 12,83 |
| Transporte Público | 1.186,78 | 42,51 | 17,22 | 16,04 | -0,50 | 13,66 | 1,59 | 24,07 |
| Onibus Urbano | 1.080,00 | 42,86 | 20,00 | 16,67 | 0,00 | 12,74 | 0,00 | 25,00 |
| Taxi | 1.215,32 | 39,51 | 0,00 | 18,25 | 0,00 | 12,45 | 0,00 | 14,77 |
| Onibus a Distância | 1.489,87 | 53,36 | 20,66 | 13,16 | -4,93 | 19,57 | 2,55 | 26,31 |
| Transporte Escolar | 1.665,17 | 40,00 | 58,73 | 10,00 | 0,00 | 13,64 | 0,00 | 24,99 |
| Ferry Boat | 1.736,68 | 35,43 | 61,09 | 20,84 | 1,53 | 12,79 | 0,00 | 22,02 |
| Trem | 997,56 | 27,78 | 21,74 | 14,29 | 0,00 | 12,50 | 0,00 | 11,11 |
| Veículo Próprio | 1.225,96 | 8,64 | 7,99 | 2,84 | -0,08 | 22,13 | 10,56 | 8,93 |
| Automóvel Novo | 980,18 | 12,08 | 8,52 | 5,04 | 1,25 | 45,12 | 5,58 | 5,52 |
| Combustíveis (Transporte) | 668,46 | 6,06 | 23,20 | 25,46 | 3,27 | 37,88 | 30,05 | 3,55 |
| Gasolina | 652,59 | 5,58 | 21,78 | 24,53 | 3,52 | 45,98 | 25,98 | 8,13 |
| Alcool | 702,75 | 7,08 | 26,21 | 27,46 | 2,74 | 20,79 | 37,94 | -5,95 |
| COMUNICAÇÃO | 757,06 | 478,73 | 3,19 | 159,44 | 0,00 | 17,96 | 18,84 | 18,49 |
| SAÚDE E CUIDADOS PESSOAIS | 878,06 | 27,33 | 14,38 | 4,74 | 4,03 | 12,69 | 4,81 | 7,04 |
| Produtos farmacêuticos | 776,68 | 15,69 | 17,31 | 12,71 | 9,44 | 14,77 | 4,62 | 8,19 |
| ATENDIMENTO E SERVIÇOS | 1.121,57 | 52,45 | 13,33 | 5,22 | 3,55 | 11,31 | 8,54 | 9,57 |
| CUIDADOS PESSOAIS | 723,41 | 21,07 | 15,08 | -2,84 | -0,04 | 15,30 | 2,01 | 2,27 |
| DESPESAS PESSOAIS | 987,05 | 46,90 | 16,70 | 4,62 | 2,12 | 6,55 | 7,14 | 9,59 |
| EDUCAÇÃO E LEITURA | 901,52 | 58,47 | 14,21 | 6,51 | 2,77 | 5,18 | 6,51 | 7,13 |
| GERAL | 978,76 | 28,19 | 8,89 | 4,70 | 1,19 | 9,02 | 6,92 | 8,05 |

Fonte: SEI - Superintendência de Estudos Econômicos e Sociais da Bahia

Nota: O IPC de Salvador representa a média de 27.000 cotações de uma cesta básica de 308 bens e serviços pesquisados em aproximadamente 1020 estabelecimentos, para famílias de 01 a 40 salários mínimos.

ÍNDICE DE PREÇOS AO CONSUMIDOR
VARIAÇÕES MENSAIS E ACUMULADA NO ANO - GRANDES GRUPOS
SALVADOR - 2001

(em percentual)

| GRANDES GRUPOS | JAN | FEV | MAR | ABR | MAIO | JUN | JUL | AGO | SET | OUT | NOV | DEZ | JAN-DEZ |
|------------------------------|-------------|--------------|-------------|-------------|-------------|-------------|-------------|-------------|-------------|-------------|-------------|-------------|-------------|
| 1. Alimentos e Bebidas | 0,77 | 0,21 | 0,74 | 1,39 | 0,32 | 0,46 | 0,62 | 1,23 | 0,27 | 1,00 | 1,82 | 0,65 | 9,92 |
| 2. Habitação e Encargos | -0,48 | 0,70 | 0,04 | 1,37 | 2,27 | 0,74 | 0,56 | 0,25 | 0,38 | 0,62 | 0,61 | 0,30 | 7,57 |
| 3. Artigos de Residência | 0,52 | -1,70 | 1,11 | -0,05 | 0,17 | 0,06 | 0,07 | 0,52 | 1,70 | -0,24 | 1,14 | 0,75 | 4,09 |
| 4. Vestuário | -3,27 | -2,26 | -2,38 | 2,19 | 2,53 | 0,94 | -2,73 | -0,15 | 2,70 | 2,36 | 1,09 | -0,60 | 0,14 |
| 5. Transp. e Comunicação | 2,45 | 1,14 | 0,21 | 0,01 | 0,03 | 0,29 | 3,81 | 1,22 | 2,39 | 0,29 | 1,04 | -0,23 | 13,32 |
| 6. Saúde e Cuidados Pessoais | 0,12 | 1,15 | 2,35 | 0,67 | 0,86 | -0,65 | 0,62 | -0,12 | 0,55 | 0,22 | 0,9 | 0,18 | 7,04 |
| 7. Despesas Pessoais | 1,66 | 0,51 | -0,47 | 1,85 | 0,86 | 0,48 | 0,86 | 0,34 | 0,84 | 0,93 | 1,02 | 0,34 | 9,59 |
| GERAL | 0,39 | -0,01 | 0,12 | 1,16 | 0,87 | 0,41 | 0,63 | 0,66 | 1,21 | 0,87 | 1,24 | 0,22 | 8,05 |

Fonte: SEI - Superintendência de Estudos Econômicos e Sociais da Bahia

ÍNDICE DE PREÇOS AO CONSUMIDOR - VARIAÇÕES ANUAIS ALIMENTAÇÃO NO DOMICÍLIO E FORA DO DOMICÍLIO SALVADOR 1985-2001

(em percentual)

| ÍTENS | 1985 | 1986 | 1987 | 1988 | 1989 | 1990 | 1991 | 1992 | 1993 | 1994 | 1995 | 1996 | 1997 | 1998 | 1999 | 2000 | 2001 |
|--------------------------------------|---------------|--------------|---------------|-----------------|-----------------|-----------------|---------------|-----------------|-----------------|---------------|--------------|-------------|--------------|-------------|-------------|-------------|-------------|
| ALIMENTAÇÃO | 304,17 | 65,44 | 283,26 | 1.010,13 | 1.975,46 | 1.393,62 | 477,56 | 1.223,95 | 2.800,20 | 955,38 | 11,18 | 4,07 | -0,87 | 3,12 | 6,86 | 4,42 | 9,92 |
| NO DOMICÍLIO | 301,74 | 65,88 | 281,95 | 1.017,61 | 1.982,44 | 1.385,15 | 480,83 | 1.215,84 | 2.735,44 | 944,67 | 9,36 | 4,15 | -2,04 | 4,11 | 8,02 | 4,32 | 10,28 |
| <i>PRODUTOS INDUSTRIALIZADOS</i> | 243,37 | 46,41 | 338,15 | 973,62 | 1.903,82 | 1.243,93 | 504,22 | 1.112,12 | 2.574,44 | 840,76 | 17,38 | 3,20 | -1,16 | 0,63 | 8,35 | 2,71 | 7,38 |
| <i>PRODS. DE ELAB. PRIMÁRIA</i> | 362,62 | 58,54 | 228,48 | 1.047,86 | 1.845,04 | 1.264,53 | 476,22 | 1.262,80 | 2.758,63 | 964,75 | -5,42 | 6,06 | -3,84 | 9,24 | 12,04 | 3,26 | 15,75 |
| <i>PRODUTOS IN NATURA</i> | 310,97 | 123,02 | 249,38 | 1.001,97 | 2.050,00 | 1.774,63 | 411,20 | 1.527,06 | 3.300,50 | 1.361,55 | 14,00 | 3,02 | -1,57 | 6,31 | -3,60 | 14,32 | 9,33 |
| FORA DO DOMICÍLIO | 365,35 | 51,94 | 305,87 | 836,89 | 1.854,85 | 1.578,62 | 395,95 | 1.233,30 | 2.968,87 | 969,79 | 16,28 | 3,82 | 2,40 | 0,41 | 3,71 | 4,67 | 8,89 |
| GERAL | 258,64 | 63,97 | 331,38 | 879,36 | 2.071,45 | 1.737,44 | 495,73 | 1.255,80 | 2.709,73 | 978,76 | 28,19 | 8,89 | 4,70 | 1,19 | 9,02 | 6,92 | 8,05 |

Fonte: SEI - Superintendência de Estudos Econômicos e Sociais da Bahia

**ÍNDICE DE PREÇOS AO CONSUMIDOR
VARIÇÕES MENSAIS E ACUMULADAS
SALVADOR ABR/77-DEZ/01**

| ANO | JAN | FEV | MAR | ABR | MAIO | JUN | JUL | AGO | SET | OUT | NOV | DEZ | JAN-DEZ |
|------|-------|--------|-------|-------|-------|-------|-------|-------|-------|-------|-------|-------|----------|
| 1977 | 2,80 | 3,40 | 1,60 | 2,30 | 3,10 | 4,00 | 4,70 | 2,90 | 2,80 | 31,30 | | | |
| 1978 | 3,80 | 3,60 | 2,00 | 2,80 | 2,90 | 2,80 | 5,20 | 3,40 | 2,20 | 2,80 | 2,90 | 2,90 | 44,20 |
| 1979 | 8,00 | 3,10 | 3,90 | 3,40 | 3,10 | 2,00 | 5,00 | 5,50 | 9,60 | 4,00 | 6,20 | 8,40 | 83,00 |
| 1980 | 5,50 | 3,40 | 4,20 | 4,10 | 6,00 | 7,40 | 5,90 | 7,60 | 7,70 | 6,00 | 6,80 | 5,60 | 97,64 |
| 1981 | 5,60 | 6,90 | 5,60 | 5,80 | 5,50 | 2,60 | 5,10 | 8,30 | 4,60 | 4,60 | 6,60 | 3,60 | 87,81 |
| 1982 | 6,55 | 7,21 | 5,67 | 4,47 | 8,70 | 5,42 | 8,44 | 5,45 | 2,84 | 4,16 | 4,30 | 6,87 | 97,30 |
| 1983 | 13,00 | 5,15 | 9,00 | 6,08 | 5,57 | 9,13 | 11,25 | 8,96 | 12,52 | 12,06 | 8,55 | 9,94 | 188,70 |
| 1984 | 8,20 | 10,76 | 11,10 | 8,68 | 11,10 | 7,14 | 8,75 | 9,78 | 12,07 | 8,81 | 10,62 | 8,18 | 200,07 |
| 1985 | 10,31 | 14,63 | 9,13 | 5,84 | 7,61 | 7,81 | 15,35 | 14,15 | 9,85 | 10,62 | 15,56 | 14,46 | 258,64 |
| 1986 | 10,78 | 15,96 | 3,66 | 0,73 | 0,17 | 0,28 | 1,55 | 2,87 | 1,12 | 2,99 | 4,28 | 7,26 | 63,97 |
| 1987 | 9,44 | 13,97 | 13,50 | 19,99 | 22,69 | 15,29 | 8,04 | 7,00 | 8,78 | 10,36 | 15,67 | 11,84 | 331,38 |
| 1988 | 17,09 | 13,94 | 15,76 | 21,60 | 15,85 | 17,10 | 22,32 | 20,38 | 23,23 | 29,22 | 26,98 | 29,11 | 879,36 |
| 1989 | 43,55 | 13,22 | 9,54 | 10,69 | 14,35 | 32,00 | 28,06 | 35,81 | 34,03 | 34,05 | 51,12 | 54,59 | 2.071,45 |
| 1990 | 63,02 | 100,52 | 69,48 | 12,89 | 10,93 | 18,65 | 11,97 | 12,09 | 18,65 | 12,95 | 15,14 | 15,26 | 1.737,44 |
| 1991 | 20,56 | 22,82 | 12,58 | 6,44 | 4,22 | 12,01 | 13,72 | 14,56 | 16,83 | 24,09 | 26,21 | 20,65 | 495,73 |
| 1992 | 31,33 | 24,57 | 18,33 | 21,37 | 23,17 | 19,07 | 23,30 | 23,86 | 26,86 | 29,18 | 22,01 | 28,85 | 1.255,80 |
| 1993 | 29,06 | 23,54 | 30,21 | 28,25 | 30,22 | 31,79 | 30,79 | 34,32 | 34,29 | 36,67 | 36,36 | 39,85 | 2.709,73 |
| 1994 | 42,19 | 39,05 | 48,83 | 41,26 | 38,35 | 53,96 | 9,98 | 3,11 | 1,98 | 1,69 | 1,79 | 1,79 | 978,76 |
| 1995 | 1,23 | 1,37 | 2,07 | 1,48 | 3,61 | 3,16 | 2,33 | 1,92 | 1,23 | 1,24 | 2,39 | 3,11 | 28,19 |
| 1996 | 0,92 | 0,31 | 0,70 | 0,99 | 0,76 | 1,17 | 0,97 | 0,84 | 0,06 | 0,57 | 0,58 | 0,67 | 8,89 |
| 1997 | 0,66 | 0,05 | 0,25 | 0,55 | 1,77 | 0,40 | 0,34 | -0,16 | 0,05 | -0,02 | 0,21 | 0,51 | 4,70 |
| 1998 | 0,57 | 0,54 | -0,09 | 0,57 | 0,51 | 0,12 | 0,02 | -0,83 | -0,45 | 0,07 | -0,10 | 0,27 | 1,19 |
| 1999 | 0,17 | 1,00 | 0,72 | 0,93 | 0,15 | 0,71 | 1,27 | 0,38 | 0,45 | 1,23 | 1,04 | 0,63 | 9,02 |
| 2000 | 0,58 | 0,26 | 0,03 | 0,52 | 0,89 | 0,56 | 1,02 | 1,03 | 0,58 | 0,31 | 0,30 | 0,64 | 6,92 |
| 2001 | 0,39 | -0,01 | 0,12 | 1,16 | 0,87 | 0,41 | 0,63 | 0,66 | 1,21 | 0,87 | 1,24 | 0,22 | 8,05 |

Fonte: SEI - Superintendência de Estudos Econômicos e Sociais da Bahia.

ÍNDICE DE PREÇOS AO CONSUMIDOR - ALUGUÉIS RESIDENCIAIS
VARIAÇÕES MENSAIS E ACUMULADAS NO ANO
SALVADOR 1981 - 2001

| ANO | JAN | FEV | MAR | ABR | MAIO | JUN | JUL | AGO | SET | OUT | NOV | DEZ | JAN-DEZ |
|------|-------|-------|-------|-------|-------|-------|-------|-------|-------|-------|-------|-------|----------|
| 1981 | 1,60 | 1,37 | 1,54 | 1,54 | 4,26 | 3,89 | 4,94 | 3,51 | 3,54 | 1,75 | 5,38 | 3,58 | 43,67 |
| 1982 | 5,35 | 2,84 | 6,28 | 3,82 | 4,43 | 3,68 | 4,59 | 6,00 | 4,82 | 5,68 | 7,38 | 6,73 | 81,12 |
| 1983 | 4,59 | 4,31 | 3,48 | 4,81 | 7,37 | 6,85 | 7,37 | 6,11 | 5,92 | 5,10 | 4,54 | 7,61 | 93,68 |
| 1984 | 6,13 | 7,50 | 6,86 | 5,68 | 7,20 | 9,79 | 7,38 | 5,60 | 6,32 | 5,95 | 8,39 | 7,68 | 126,07 |
| 1985 | 6,29 | 8,75 | 6,73 | 6,80 | 7,38 | 7,39 | 7,55 | 6,67 | 10,80 | 15,43 | 11,37 | 10,42 | 174,16 |
| 1986 | 7,61 | 10,58 | 37,12 | 0,00 | -0,10 | 1,07 | 0,04 | 0,40 | 0,00 | 0,36 | 0,00 | 0,00 | 66,07 |
| 1987 | 0,41 | 7,87 | 20,34 | 17,23 | 12,14 | 12,75 | 22,54 | 11,39 | 24,60 | 14,80 | 9,19 | 8,96 | 318,78 |
| 1988 | 6,65 | 14,26 | 16,85 | 17,59 | 18,58 | 14,61 | 15,18 | 15,12 | 18,33 | 17,62 | 19,31 | 20,77 | 505,37 |
| 1989 | 14,77 | 19,99 | 34,24 | 12,65 | 9,82 | 10,77 | 23,82 | 28,39 | 24,18 | 27,91 | 38,50 | 16,06 | 928,20 |
| 1990 | 29,96 | 33,83 | 49,27 | 31,04 | 33,78 | 11,12 | 36,10 | 43,03 | 30,91 | 22,91 | 17,20 | 18,34 | 2.096,99 |
| 1991 | 31,36 | 28,45 | 0,00 | 0,00 | 8,73 | 5,15 | 11,85 | 11,48 | 16,79 | 62,10 | 16,30 | 12,16 | 494,01 |
| 1992 | 13,90 | 11,66 | 11,68 | 29,85 | 13,81 | 17,95 | 17,58 | 19,55 | 24,27 | 25,07 | 20,34 | 23,30 | 702,59 |
| 1993 | 22,16 | 20,55 | 21,11 | 29,62 | 32,10 | 26,54 | 31,39 | 24,04 | 29,87 | 36,54 | 31,65 | 34,45 | 1.876,76 |
| 1994 | 37,04 | 42,48 | 41,61 | 47,22 | 42,36 | 46,31 | 49,27 | 20,47 | 2,77 | 2,62 | 3,20 | 8,73 | 1.704,00 |
| 1995 | 7,12 | 7,18 | 7,64 | 8,94 | 9,92 | 10,31 | 11,83 | 10,91 | 8,61 | 7,41 | 6,34 | 5,11 | 164,00 |
| 1996 | 4,30 | 3,16 | 2,53 | 3,15 | 3,85 | 3,29 | 3,13 | 3,04 | 2,56 | 2,66 | 2,50 | 1,98 | 42,75 |
| 1997 | 1,65 | 1,49 | 1,33 | 0,82 | 0,91 | 1,08 | 1,18 | 0,96 | 0,96 | 0,32 | 0,37 | 0,28 | 11,96 |
| 1998 | 0,43 | 0,24 | 0,22 | 0,35 | 0,42 | 0,37 | 0,38 | 0,40 | 0,15 | 0,21 | 0,04 | 0,00 | 3,28 |
| 1999 | 0,18 | 0,12 | 0,12 | 0,01 | 0,22 | 0,12 | 0,04 | 0,14 | 0,06 | 0,25 | 0,12 | 0,19 | 1,58 |
| 2000 | 0,12 | 0,07 | 0,09 | 0,08 | 0,01 | 0,06 | 0,38 | 0,17 | 0,04 | 0,09 | 0,05 | 0,05 | 1,23 |
| 2001 | 0,06 | 0,15 | 0,20 | 0,12 | 0,12 | 0,17 | 0,12 | 0,16 | 0,13 | 0,12 | 0,17 | 0,18 | 1,71 |

Fonte: SEI - Superintendência de Estudos Econômicos e Sociais da Bahia

**EVOLUÇÃO DO CUSTO DA RAÇÃO ESSENCIAL⁽¹⁾ MÍNIMA
CUSTO DOS ITENS MENSAIS E TOTAIS
SALVADOR - 2001**

(em R\$)

| PRODUTOS | QUANT. | JAN | FEV | MAR | ABR | MAIO | JUN | JUL | AGO | SET | OUT | NOV | DEZ |
|------------------------|--------|--------------|--------------|--------------|--------------|--------------|--------------|--------------|--------------|--------------|--------------|--------------|--------------|
| AÇUCAR | 3 kg | 2,43 | 2,46 | 2,46 | 2,43 | 2,43 | 2,52 | 2,52 | 2,55 | 2,52 | 2,52 | 2,49 | 2,43 |
| ARROZ | 3,6 kg | 3,42 | 3,49 | 3,53 | 3,53 | 3,46 | 3,49 | 3,56 | 3,64 | 3,71 | 3,89 | 3,92 | 3,92 |
| BANANA DA PRATA | 7,5 dz | 7,58 | 7,65 | 7,65 | 7,73 | 7,50 | 7,73 | 7,28 | 7,20 | 7,13 | 7,13 | 7,05 | 7,35 |
| CAFÉ MOÍDO | 300 gr | 2,42 | 2,39 | 2,42 | 2,35 | 2,31 | 2,22 | 2,17 | 2,12 | 2,09 | 1,99 | 1,97 | 1,96 |
| CARNE | 4,5 kg | 24,12 | 23,85 | 23,99 | 24,17 | 24,30 | 24,26 | 24,12 | 24,80 | 25,25 | 26,06 | 26,78 | 27,77 |
| FAR. MANDIOCA | 3 kg | 2,04 | 1,98 | 1,95 | 1,92 | 1,86 | 1,89 | 1,89 | 1,95 | 2,16 | 2,13 | 2,13 | 2,19 |
| FEIJÃO | 4,5 kg | 5,18 | 5,45 | 5,99 | 6,53 | 6,57 | 6,84 | 6,93 | 6,84 | 6,66 | 6,48 | 6,53 | 6,48 |
| LEITE PASTEURIZADO | 6 L | 6,24 | 6,18 | 6,30 | 6,66 | 6,84 | 6,90 | 6,90 | 6,84 | 6,60 | 6,42 | 6,54 | 6,66 |
| MANTEIGA | 750 gr | 5,99 | 6,09 | 6,05 | 5,78 | 5,76 | 5,79 | 5,78 | 5,60 | 5,57 | 5,64 | 5,70 | 5,73 |
| ÓLEO | 900 ml | 1,08 | 1,12 | 1,12 | 1,15 | 1,17 | 1,15 | 1,25 | 1,58 | 1,58 | 1,58 | 1,57 | 1,56 |
| PÃO | 6 kg | 12,60 | 12,90 | 13,20 | 12,90 | 13,80 | 13,50 | 13,80 | 14,70 | 14,10 | 13,50 | 13,20 | 12,90 |
| TOMATE | 12 kg | 14,40 | 14,40 | 12,84 | 12,24 | 15,12 | 15,00 | 13,92 | 12,84 | 11,64 | 11,04 | 11,88 | 13,44 |
| CUSTO T O T A L | | 87,48 | 87,96 | 87,49 | 87,36 | 91,12 | 91,28 | 90,11 | 90,65 | 88,99 | 88,36 | 89,76 | 92,39 |

Fonte: SEI - Superintendência de Estudos Econômicos e Sociais da Bahia.

(1) Decreto Lei n. 399 de 30.04.38

CUSTO MÉDIO ANUAL DA RAÇÃO ESSENCIAL⁽¹⁾ MÍNIMA - Em R\$ SALVADOR - 1995 - 2001

| PERÍODO | RAÇÃO ESSENCIAL MÍNIMA CUSTO MÉDIO ANUAL (R\$) |
|---------|---|
| 1995 | 75,24 |
| 1996 | 76,41 |
| 1997 | 74,90 |
| 1998 | 77,01 |
| 1999 | 79,87 |
| 2000 | 84,18 |
| 2001 | 89,41 |

Fonte: SEI - Superintendência de Estudos Econômicos e Sociais da Bahia.

(1) Esta Ração foi determinada através de Decreto Lei Federal n. 399 de 30/04/1938

TABELA DE CONVERSÃO PARA A UNIDADE MONETÁRIA VIGENTE

| MOEDA | PERÍODO | CONVERSÃO PARA O PADRÃO MONETÁRIO ATUAL (Real: R\$) |
|---------------|------------------------|---|
| CRUZEIRO | ATÉ 28.02.86 | Cr\$ 2.750.000.000.000,00 = R\$1,00 |
| CRUZADO | DE 01.03.86 A 15.01.89 | Cz\$ 2.750.000.000,00 = R\$1,00 |
| CRUZADO NOVO | DE 16.01.89 A 15.03.90 | NCz\$ 2.750.000,00 = R\$1,00 |
| CRUZEIRO | DE 16.03.90 A 31.07.93 | Cr\$ 2.750.000,00 = R\$1,00 |
| CRUZEIRO REAL | DE 01.08.93 A 30.06.94 | CR\$ 2.750,00 = R\$1,00 |
| REAL | A PARTIR DE 01.07.94 | ATUAL = R\$ 1,00 |

Fonte: Diário Oficial da União

EVOLUÇÃO DO SALÁRIO MÍNIMO NO BRASIL 1970 - 2001

| PERÍODO | VALOR | VARIAÇÃO | PERÍODO | VALOR | VARIAÇÃO |
|-------------------------|------------|----------|-------------------------|--------------|----------|
| 01/05/70 ⁽¹⁾ | 187.20 | 20.00 | 9/1/89 | 249.48 | 29.34 |
| 5/1/71 | 225.60 | 20.51 | 10/1/89 | 381.73 | 53.01 |
| 5/1/72 | 268.80 | 19.15 | 11/1/89 | 557.32 | 46.00 |
| 5/1/73 | 312.00 | 16.07 | 12/1/89 | 788.18 | 41.42 |
| 5/1/74 | 376.80 | 20.77 | 1/1/90 | 1,283.95 | 62.90 |
| 5/1/75 | 532.80 | 41.40 | 2/1/90 | 2,004.37 | 56.11 |
| 5/1/76 | 768.00 | 44.14 | 01/03/90 ⁽⁴⁾ | 3,674.06 | 83.30 |
| 5/1/77 | 1,106.40 | 44.06 | 6/1/90 | 3,858.76 | 5.03 |
| 5/1/78 | 1,560.00 | 41.00 | 7/1/90 | 4,904.75 | 27.11 |
| 5/1/79 | 2,268.00 | 45.38 | 8/1/90 | 5,203.46 | 6.09 |
| 11/1/79 | 2,932.80 | 29.31 | 9/1/90 | 6,056.31 | 16.39 |
| 5/1/80 | 4,149.60 | 41.49 | 10/1/90 | 6,425.14 | 6.09 |
| 11/1/80 | 5,788.80 | 39.50 | 11/1/90 | 8,329.55 | 29.64 |
| 5/1/81 | 8,464.80 | 46.23 | 12/1/90 | 8,836.82 | 6.09 |
| 11/1/81 | 11,928.00 | 40.91 | 1/1/91 | 12,325.60 | 39.48 |
| 5/1/82 | 16,608.00 | 39.24 | 2/1/91 | 15,895.46 | 28.96 |
| 11/1/82 | 23,568.00 | 41.91 | 3/1/91 | 17,000.00 | 6.95 |
| 5/1/83 | 34,776.00 | 47.56 | 4/1/91 | 20,000.00 | 17.65 |
| 11/1/83 | 57,120.00 | 64.25 | 5/1/91 | 23,131.68 | 15.66 |
| 5/1/84 | 97,176.00 | 70.13 | 8/1/91 | 36,161.60 | 56.33 |
| 11/1/84 | 166,560.00 | 71.40 | 9/1/91 | 42,000.00 | 16.15 |
| 5/1/85 | 333,120.00 | 100.00 | 12/1/91 | 63,000.00 | 50.00 |
| 11/1/85 | 600,000.00 | 80.12 | 1/1/92 | 96,037.33 | 52.44 |
| 01/03/86 ⁽²⁾ | 801.00 | 34.00 | 5/1/92 | 230,000.00 | 139.49 |
| 1/1/87 | 964.80 | 20.00 | 9/1/92 | 522,186.94 | 127.04 |
| 3/1/87 | 1,368.00 | 41.79 | 1/1/93 | 1,250,700.00 | 139.51 |
| 5/1/87 | 1,641.60 | 20.00 | 3/1/93 | 1,709,400.00 | 36.68 |
| 6/1/87 | 1,969.92 | 20.00 | 5/1/93 | 3,303,300.00 | 93.24 |
| 9/1/87 | 2,400.00 | 21.83 | 7/1/93 | 4,639,800.00 | 40.46 |
| 10/1/87 | 2,640.00 | 10.00 | 01/08/93 ⁽⁵⁾ | 5,534.00 | 19.30 |
| 11/1/87 | 3,000.00 | 13.64 | 01/09/93 | 9,606.00 | 73.58 |
| 12/1/87 | 3,600.00 | 20.00 | 10/1/93 | 12,026.00 | 25.19 |
| 1/1/88 | 4,500.00 | 25.00 | 11/1/93 | 15,026.00 | 24.90 |
| 2/1/88 | 5,280.00 | 17.33 | 12/1/93 | 18,760.00 | 24.85 |
| 3/1/88 | 6,240.00 | 18.18 | 01/01/94 ⁽⁶⁾ | 11.96 | 75.30 |
| 4/1/88 | 7,260.00 | 16.35 | 01/02/94 | 15.57 | 30.10 |
| 5/1/88 | 8,712.00 | 20.00 | 3/1/94 | 21.94 | 40.90 |
| 6/1/88 | 10,368.00 | 19.01 | 4/1/94 | 30.69 | 39.80 |
| 7/1/88 | 12,444.00 | 20.02 | 5/1/94 | 44.19 | 43.90 |
| 8/1/88 | 15,552.00 | 24.98 | 6/1/94 | 64.79 | 46.60 |
| 9/1/88 | 18,960.00 | 21.91 | 9/1/94 | 70.00 | 8.04 |
| 10/1/88 | 23,700.00 | 25.00 | 5/1/95 | 100.00 | 42.80 |
| 11/1/88 | 30,800.00 | 29.96 | 5/1/96 | 112.00 | 12.00 |
| 12/1/88 | 40,425.00 | 31.25 | 5/1/97 | 120.00 | 7.14 |
| 1/1/89 | 54,374.00 | 34.51 | 5/1/98 | 130.00 | 8.33 |
| 01/02/89 ⁽³⁾ | 63.90 | 17.50 | 5/1/99 | 136.00 | 4.61 |
| 5/1/89 | 81.40 | 27.39 | 4/1/00 | 151.00 | 11.03 |
| 7/1/89 | 149.80 | 134.43 | 4/1/01 | 180.00 | 19.21 |
| 8/1/89 | 192.88 | 28.75 | | | |

Fonte: Conjuntura Econômica - FGV

(1) Cruzeiros, (2) Cruzados, (3) Cruzados novos, (4) Cruzeiros (5) Cruzeiros reais

(6) Reais (OBS: de jan-maio os valores foram divididos por 2.750)

ÍNDICE NACIONAL DE PREÇOS AO CONSUMIDOR - INPC
VARIAÇÕES MENSAIS E ACUMULADAS NO ANO
BRASIL 1980 - 2001

| MÊS | 1980 | 1981 | 1982 | 1983 | 1984 | 1985 | 1986 | 1987 | 1988 | 1989 | 1990 | 1991 | 1992 | 1993 | 1994 | 1995 | 1996 | 1997 | 1998 | 1999 | 2000 | 2001 |
|-----------|-------|-------|-------|--------|--------|--------|-------|--------|--------|----------|----------|--------|----------|----------|--------|-------|------|-------|-------|------|-------|------|
| JANEIRO | 6,60 | 6,50 | 7,55 | 10,85 | 9,78 | 13,95 | 17,20 | 16,80 | 19,00 | 35,50 | 68,20 | 21,00 | 25,90 | 28,80 | 41,30 | 1,40 | 1,46 | 0,81 | 0,85 | 0,65 | 0,61 | 0,77 |
| FEVEREIRO | 3,80 | 5,20 | 6,50 | 6,63 | 8,92 | 9,87 | 14,82 | 13,90 | 15,80 | 16,40 | 74,00 | 20,20 | 24,50 | 24,80 | 40,60 | 1,00 | 0,71 | 0,45 | 0,54 | 1,29 | 0,05 | 0,49 |
| MARÇO | 5,10 | 5,60 | 5,78 | 8,30 | 9,65 | 11,50 | 1,31 | 14,40 | 18,10 | 5,90 | 82,20 | 13,90 | 21,60 | 27,60 | 43,10 | 1,60 | 0,29 | 0,68 | 0,49 | 1,28 | 0,13 | 0,48 |
| ABRIL | 4,20 | 5,30 | 4,81 | 7,73 | 10,39 | 9,49 | 0,43 | 21,00 | 18,30 | 8,10 | 14,70 | 3,10 | 20,80 | 28,40 | 42,90 | 2,50 | 0,93 | 0,60 | 0,45 | 0,47 | 0,09 | 0,84 |
| MAIO | 5,60 | 7,30 | 6,38 | 5,63 | 8,61 | 6,69 | 1,08 | 23,10 | 18,20 | 16,70 | 10,10 | 6,70 | 24,50 | 26,80 | 42,70 | 2,10 | 1,28 | 0,11 | 0,72 | 0,05 | -0,05 | 0,57 |
| JUNHO | 5,20 | 4,00 | 7,47 | 6,84 | 8,79 | 7,82 | 0,97 | 21,30 | 22,30 | 29,40 | 8,80 | 10,80 | 20,90 | 30,40 | 48,20 | 2,20 | 1,33 | 0,35 | 0,15 | 0,07 | 0,30 | 0,60 |
| JULHO | 5,80 | 5,80 | 6,53 | 12,63 | 11,60 | 8,75 | 0,84 | 9,90 | 23,00 | 27,40 | 12,60 | 12,10 | 22,10 | 31,00 | 7,70 | 2,50 | 1,20 | 0,18 | -0,28 | 0,74 | 1,39 | 1,11 |
| AGOSTO | 4,50 | 6,90 | 6,00 | 9,51 | 7,13 | 12,25 | 1,12 | 5,10 | 20,60 | 33,20 | 12,20 | 15,60 | 22,40 | 33,30 | 1,80 | 1,00 | 0,50 | -0,03 | -0,49 | 0,55 | 1,21 | 0,79 |
| SETEMBRO | 6,20 | 5,96 | 4,75 | 9,52 | 9,88 | 10,74 | 1,19 | 7,20 | 26,90 | 36,40 | 14,30 | 15,60 | 24,00 | 35,60 | 1,40 | 1,20 | 0,02 | 0,10 | -0,31 | 0,39 | 0,43 | 0,44 |
| OUTUBRO | 6,90 | 3,93 | 3,89 | 13,02 | 11,25 | 8,88 | 1,43 | 10,90 | 26,70 | 38,80 | 14,40 | 21,10 | 26,10 | 34,10 | 2,80 | 1,40 | 0,38 | 0,29 | -0,11 | 0,96 | 0,16 | 0,94 |
| NOVEMBRO | 8,30 | 5,55 | 4,18 | 7,18 | 10,80 | 11,22 | 3,29 | 14,90 | 28,20 | 48,50 | 16,90 | 26,50 | 22,90 | 36,00 | 2,90 | 1,50 | 0,34 | 0,15 | 0,18 | 0,94 | 0,29 | 1,29 |
| DEZEMBRO | 6,90 | 4,60 | 6,43 | 7,13 | 10,26 | 13,62 | 7,30 | 14,00 | 28,40 | 51,30 | 19,10 | 24,20 | 25,60 | 37,70 | 1,70 | 1,60 | 0,33 | 0,57 | 0,42 | 0,74 | 0,55 | 0,74 |
| JAN-DEZ | 95,62 | 91,17 | 97,82 | 172,82 | 205,25 | 227,02 | 62,09 | 394,59 | 992,64 | 1.868,17 | 1.585,13 | 475,51 | 1.150,16 | 2.489,44 | 929,32 | 21,98 | 9,12 | 4,34 | 2,49 | 8,43 | 5,27 | 9,44 |

Fonte: IBGE - Instituto Brasileiro de Geografia e Estatística

INDICE DE PREÇOS AO CONSUMIDOR AMPLO - IPCA
VARIAÇÕES MENSAIS E ACUMULADAS NO ANO
BRASIL 1989 -2001

| ANO | JAN | FEV | MAR | ABR | MAI O | JUN | JUL | AGO | SET | OUT | NOV | DEZ | JAN-DEZ |
|------|-------|-------|-------|-------|-------|-------|-------|-------|-------|-------|-------|-------|----------|
| 1989 | 37,49 | 16,78 | 6,82 | 8,33 | 17,92 | 28,65 | 27,74 | 33,71 | 37,56 | 39,77 | 47,82 | 51,5 | 1.972,91 |
| 1990 | 67,55 | 75,73 | 82,39 | 15,52 | 7,59 | 11,75 | 12,92 | 12,88 | 14,41 | 14,36 | 16,81 | 18,44 | 1.620,97 |
| 1991 | 20,75 | 20,72 | 11,92 | 4,99 | 7,43 | 11,19 | 12,41 | 15,63 | 15,63 | 20,23 | 25,21 | 23,71 | 472,69 |
| 1992 | 25,94 | 24,32 | 21,40 | 19,93 | 24,86 | 20,21 | 21,83 | 22,14 | 24,63 | 25,24 | 22,49 | 25,24 | 1.119,09 |
| 1993 | 30,35 | 24,98 | 27,26 | 27,75 | 27,69 | 30,07 | 30,72 | 32,96 | 35,69 | 33,92 | 35,56 | 36,84 | 2.477,15 |
| 1994 | 41,31 | 40,27 | 42,75 | 42,68 | 44,03 | 47,43 | 6,84 | 1,86 | 1,53 | 2,62 | 2,81 | 1,71 | 916,43 |
| 1995 | 1,70 | 1,02 | 1,55 | 2,43 | 2,67 | 2,26 | 2,36 | 0,99 | 0,99 | 1,41 | 1,47 | 1,56 | 22,41 |
| 1996 | 1,34 | 1,03 | 0,35 | 1,26 | 1,22 | 1,19 | 1,11 | 0,44 | 0,15 | 0,3 | 0,32 | 0,47 | 9,56 |
| 1997 | 1,18 | 0,50 | 0,51 | 0,88 | 0,41 | 0,54 | 0,22 | -0,02 | 0,06 | 0,23 | 0,17 | 0,43 | 5,22 |
| 1998 | 0,71 | 0,46 | 0,34 | 0,24 | 0,50 | 0,02 | -0,12 | -0,51 | -0,22 | 0,02 | -0,12 | 0,33 | 1,66 |
| 1999 | 0,70 | 1,05 | 1,10 | 0,56 | 0,30 | 0,19 | 1,09 | 0,56 | 0,31 | 1,19 | 0,95 | 0,6 | 8,94 |
| 2000 | 0,62 | 0,13 | 0,22 | 0,42 | 0,01 | 0,23 | 1,61 | 1,31 | 0,23 | 0,14 | 0,32 | 0,59 | 5,97 |
| 2001 | 0,57 | 0,46 | 0,38 | 0,58 | 0,41 | 0,52 | 1,33 | 0,70 | 0,28 | 0,83 | 0,71 | 0,65 | 7,67 |

Fonte: IBGE - Instituto Brasileiro de Geografia e Estatística

**ÍNDICE GERAL DE PREÇOS DISPONIBILIDADE INTERNA IGP-DI
VARIACIONES MENSAS E ACUMULADAS NO ANO
BRASIL 1975 - 2001**

| ANO | JAN | FEV | MAR | ABR | MAIO | JUN | JUL | AGO | SET | OUT | NOV | DEZ | JAN/DEZ |
|------|-------|-------|-------|-------|-------|-------|-------|-------|-------|-------|-------|-------|----------|
| 1975 | 2,23 | 2,28 | 1,56 | 1,80 | 2,13 | 2,21 | 2,11 | 2,79 | 2,32 | 2,24 | 2,15 | 2,19 | 29,34 |
| 1976 | 3,10 | 4,14 | 3,69 | 3,76 | 3,40 | 2,68 | 3,80 | 4,09 | 3,43 | 2,37 | 1,90 | 2,30 | 46,26 |
| 1977 | 3,74 | 3,17 | 4,16 | 4,08 | 3,58 | 1,96 | 2,07 | 1,30 | 1,77 | 2,74 | 2,60 | 2,15 | 38,84 |
| 1978 | 2,66 | 3,36 | 3,25 | 3,42 | 3,22 | 3,63 | 2,77 | 2,69 | 2,54 | 2,86 | 2,78 | 1,49 | 40,72 |
| 1979 | 3,71 | 3,72 | 5,80 | 3,76 | 2,37 | 3,42 | 4,37 | 5,80 | 7,72 | 5,23 | 5,60 | 7,29 | 77,29 |
| 1980 | 6,25 | 4,20 | 6,57 | 5,70 | 6,40 | 5,87 | 8,44 | 6,93 | 5,27 | 7,65 | 7,56 | 5,89 | 110,25 |
| 1981 | 6,56 | 8,49 | 7,35 | 5,48 | 6,19 | 4,46 | 5,08 | 6,73 | 5,08 | 4,35 | 5,31 | 3,80 | 95,20 |
| 1982 | 6,29 | 6,85 | 7,23 | 5,35 | 6,12 | 7,99 | 6,06 | 5,80 | 3,66 | 4,78 | 5,00 | 6,14 | 99,71 |
| 1983 | 9,05 | 6,52 | 10,09 | 9,20 | 6,70 | 12,28 | 13,31 | 10,11 | 12,79 | 13,26 | 8,43 | 7,56 | 210,98 |
| 1984 | 9,81 | 12,26 | 9,95 | 8,94 | 8,86 | 9,25 | 10,32 | 10,62 | 10,51 | 12,58 | 9,88 | 10,53 | 223,81 |
| 1985 | 12,64 | 10,16 | 12,71 | 7,22 | 7,78 | 7,84 | 8,92 | 14,00 | 9,13 | 9,05 | 14,95 | 13,20 | 235,13 |
| 1986 | 17,79 | 14,98 | 5,52 | -0,58 | 0,32 | 0,53 | 0,63 | 1,33 | 1,09 | 1,39 | 2,46 | 7,56 | 65,04 |
| 1987 | 12,04 | 14,11 | 15,00 | 20,08 | 27,58 | 25,87 | 9,33 | 4,50 | 8,02 | 11,15 | 14,46 | 15,89 | 415,87 |
| 1988 | 19,14 | 17,65 | 18,16 | 20,33 | 19,51 | 20,83 | 21,54 | 22,89 | 25,76 | 27,58 | 27,97 | 28,89 | 1.037,53 |
| 1989 | 36,56 | 11,80 | 4,23 | 5,17 | 12,76 | 26,76 | 37,88 | 36,48 | 38,92 | 39,70 | 44,27 | 49,39 | 1.782,85 |
| 1990 | 71,90 | 71,68 | 81,32 | 11,33 | 9,07 | 9,02 | 12,98 | 12,93 | 11,72 | 14,16 | 17,45 | 16,46 | 1.476,71 |
| 1991 | 19,93 | 21,11 | 7,25 | 8,74 | 6,52 | 9,86 | 12,83 | 15,49 | 16,19 | 25,85 | 25,76 | 22,14 | 480,17 |
| 1992 | 26,84 | 24,79 | 20,70 | 18,54 | 22,45 | 21,42 | 21,69 | 25,54 | 27,37 | 24,94 | 24,22 | 23,70 | 1.157,84 |
| 1993 | 28,73 | 26,51 | 27,81 | 28,22 | 32,27 | 30,72 | 31,96 | 33,53 | 36,99 | 35,14 | 36,96 | 36,22 | 2.708,39 |
| 1994 | 42,19 | 42,41 | 44,83 | 42,46 | 40,95 | 46,58 | 5,47 | 3,34 | 1,55 | 2,55 | 2,47 | 0,57 | 909,67 |
| 1995 | 1,36 | 1,15 | 1,81 | 2,30 | 0,40 | 2,62 | 2,24 | 1,29 | -1,08 | 0,23 | 1,33 | 0,27 | 14,77 |
| 1996 | 1,79 | 0,76 | 0,22 | 0,70 | 1,68 | 1,22 | 1,09 | 0,00 | 0,13 | 0,22 | 0,28 | 0,88 | 9,33 |
| 1997 | 1,58 | 0,42 | 1,16 | 0,59 | 0,30 | 0,70 | 0,09 | -0,04 | 0,59 | 0,34 | 0,83 | 0,69 | 7,48 |
| 1998 | 0,88 | 0,02 | 0,23 | -0,13 | 0,23 | 0,28 | -0,38 | -0,17 | -0,02 | -0,03 | -0,18 | 0,98 | 1,71 |
| 1999 | 1,15 | 4,44 | 1,98 | 0,03 | -0,34 | 1,02 | 1,59 | 1,45 | 1,47 | 1,89 | 2,53 | 1,23 | 19,99 |
| 2000 | 1,02 | 0,19 | 0,18 | 0,13 | 0,67 | 0,93 | 2,26 | 1,82 | 0,69 | 0,37 | 0,39 | 0,76 | 9,80 |
| 2001 | 0,49 | 0,34 | 0,80 | 1,13 | 0,44 | 1,46 | 1,62 | 0,90 | 0,38 | 1,45 | 0,76 | 0,18 | 10,40 |

IPC-FIPE
VARIAÇÕES MENSAIS E ACUMULADAS NO ANO
São Paulo 1990-2001

| ANO | JAN | FEV | MAR | ABR | MAIO | JUN | JUL | AGO | SET | OUT | NOV | DEZ | JAN-DEZ |
|------|-------|-------|-------|-------|-------|-------|-------|-------|-------|-------|-------|-------|----------|
| 1990 | 74,53 | 70,16 | 79,11 | 20,19 | 8,53 | 11,70 | 11,31 | 11,83 | 13,13 | 15,83 | 18,56 | 16,03 | 1.639,07 |
| 1991 | 21,02 | 20,54 | 7,48 | 7,19 | 5,76 | 9,78 | 11,30 | 14,42 | 16,21 | 25,17 | 25,39 | 23,25 | 488,97 |
| 1992 | 25,89 | 21,57 | 21,74 | 22,73 | 22,53 | 22,45 | 21,10 | 23,16 | 24,41 | 26,46 | 21,89 | 25,29 | 1.129,44 |
| 1993 | 27,42 | 25,10 | 25,16 | 28,74 | 29,14 | 30,53 | 30,89 | 33,97 | 34,12 | 35,23 | 35,84 | 38,52 | 2.490,99 |
| 1994 | 40,30 | 38,19 | 41,94 | 46,22 | 45,10 | 50,75 | 30,75 | 1,95 | 0,82 | 3,17 | 3,02 | 1,25 | 1.172,96 |
| 1995 | 0,80 | 1,32 | 1,92 | 2,64 | 1,97 | 2,66 | 3,72 | 1,43 | 0,74 | 1,48 | 1,17 | 1,21 | 23,17 |
| 1996 | 1,82 | 0,40 | 0,23 | 1,62 | 1,34 | 1,41 | 1,31 | 0,34 | 0,07 | 0,58 | 0,34 | 0,17 | 10,42 |
| 1997 | 1,23 | 0,01 | 0,21 | 0,64 | 0,55 | 1,42 | 0,11 | -0,76 | 0,01 | 0,22 | 0,53 | 0,57 | 4,83 |
| 1998 | 0,24 | -0,16 | -0,23 | 0,62 | 0,52 | 0,19 | -0,77 | -1,00 | -0,66 | 0,02 | -0,44 | -0,12 | -1,79 |
| 1999 | 0,50 | 1,41 | 0,56 | 0,47 | -0,37 | -0,08 | 1,09 | 0,74 | 0,91 | 1,13 | 1,48 | 0,49 | 8,64 |
| 2000 | 0,57 | -0,23 | 0,23 | 0,09 | 0,03 | 0,18 | 1,40 | 1,55 | 0,27 | 0,01 | -0,05 | 0,26 | 4,38 |
| 2001 | 0,38 | 0,11 | 0,51 | 0,61 | 0,17 | 0,85 | 1,21 | 1,15 | 0,32 | 0,74 | 0,61 | 0,25 | 7,13 |

Fonte: Fundação Instituto de Pesquisas Econômicas - Fipe