

INFORMATIVO PIB TRIMESTRAL

Jan.-mar. 2022

PIB baiano cresce 2,8% no 1º trimestre de 2022

O sazonal registra alta de 1,3%

Segundo os dados calculados pela Superintendência de Estudos Econômicos e Sociais da Bahia (SEI), o nível de atividade econômica – Produto Interno Bruto (PIB) – cresceu 2,8% no primeiro trimestre de 2022 em comparação ao mesmo período do ano anterior. Considerando-se a série com ajuste sazonal (1º trimestre de 2022 em comparação com o 4º trimestre de 2021), o resultado foi positivo em 1,3%. Esse avanço representa a manutenção da trajetória de crescimento do PIB baiano, o qual registrou alta de 4,1% no ano passado.

Tabela 1
PIB trimestral – Bahia – 2022(1)

Períodos	Taxas (%)
1º tri 2022/1º tri 2021	2,8%
1º tri 2022/4º tri 2021 (sazonal)	1,3%

Fonte: SEI.
Elaboração: SEI/Distat/Coref.
Nota: (1) Dados sujeitos a retificação.

PIB em Valor Corrente

No 1º trimestre de 2022, o PIB baiano totalizou R\$ 93,3 bilhões, sendo que aproximadamente R\$ 81,6 bilhões são referentes ao Valor Adicionado (VA) a preços básicos e R\$ 11,7 bilhões, aos Impostos sobre produtos líquidos de subsídios. No que diz respeito aos grandes setores, a **Agropecuária** apresentou Valor Adicionado de R\$ 6,9 bilhões, a **Indústria**, R\$ 21,3 bilhões, e os **Serviços**, R\$ 53,5 bilhões.

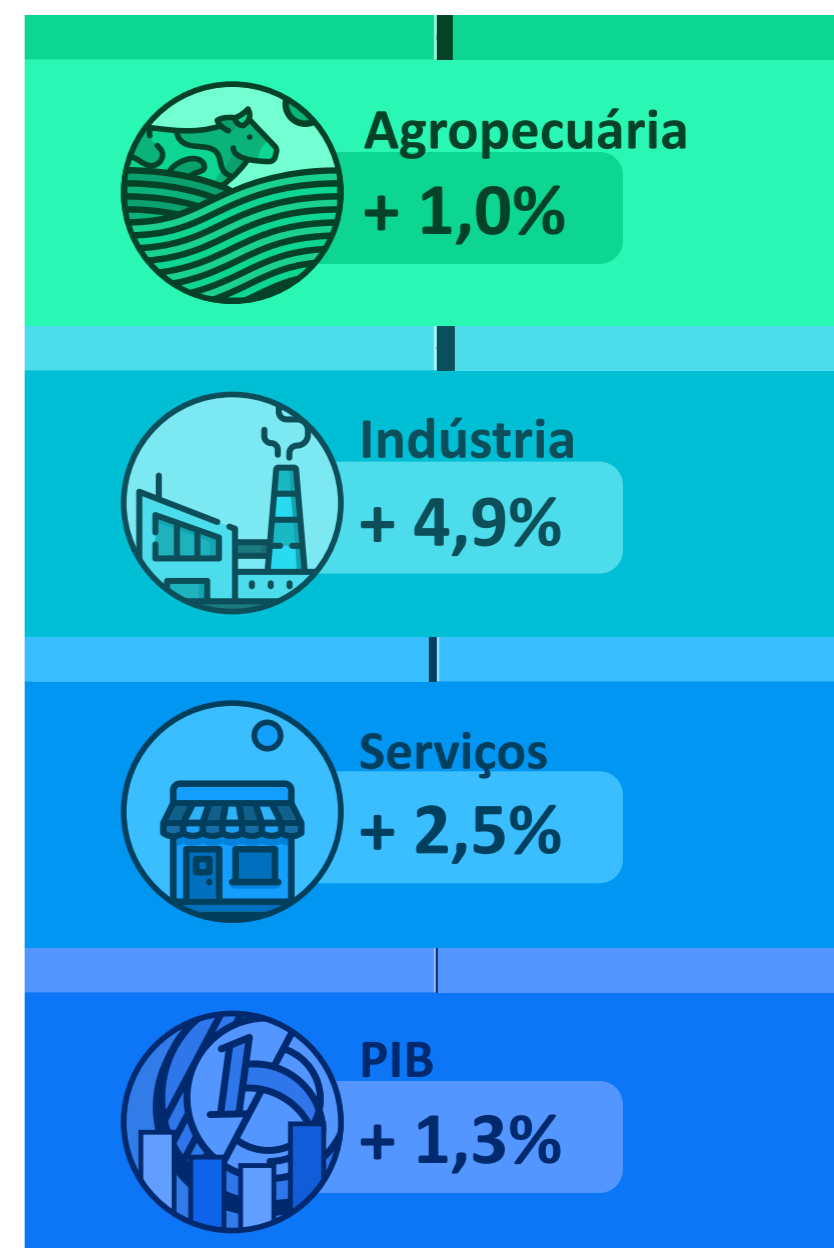

1º Trimestre 2022/1º Trimestre 2021

Quando comparado a igual período do ano anterior, o PIB da Bahia apresentou expansão de 2,8% no primeiro trimestre de 2022, conforme dados calculados pela equipe de Contas Regionais da SEI. O Valor Adicionado apresentou variação positiva de 3,0%, e os Impostos sobre produtos líquidos de subsídios, alta de 1,5%. Os três setores econômicos apresentaram crescimento nos três primeiros meses do ano de 2022. Além da base de comparação (1º trimestre do ano anterior) ser de quase estagnação, dois setores são responsáveis pelo resultado positivo da atividade econômica do estado: Indústria, com taxa positiva de 4,9%, e Serviços, com crescimento de 2,5%.

Gráfico 1

Variação das atividades do Produto Interno Bruto (em relação ao mesmo período do ano anterior)

Bahia e Brasil – 1º tri. 2022

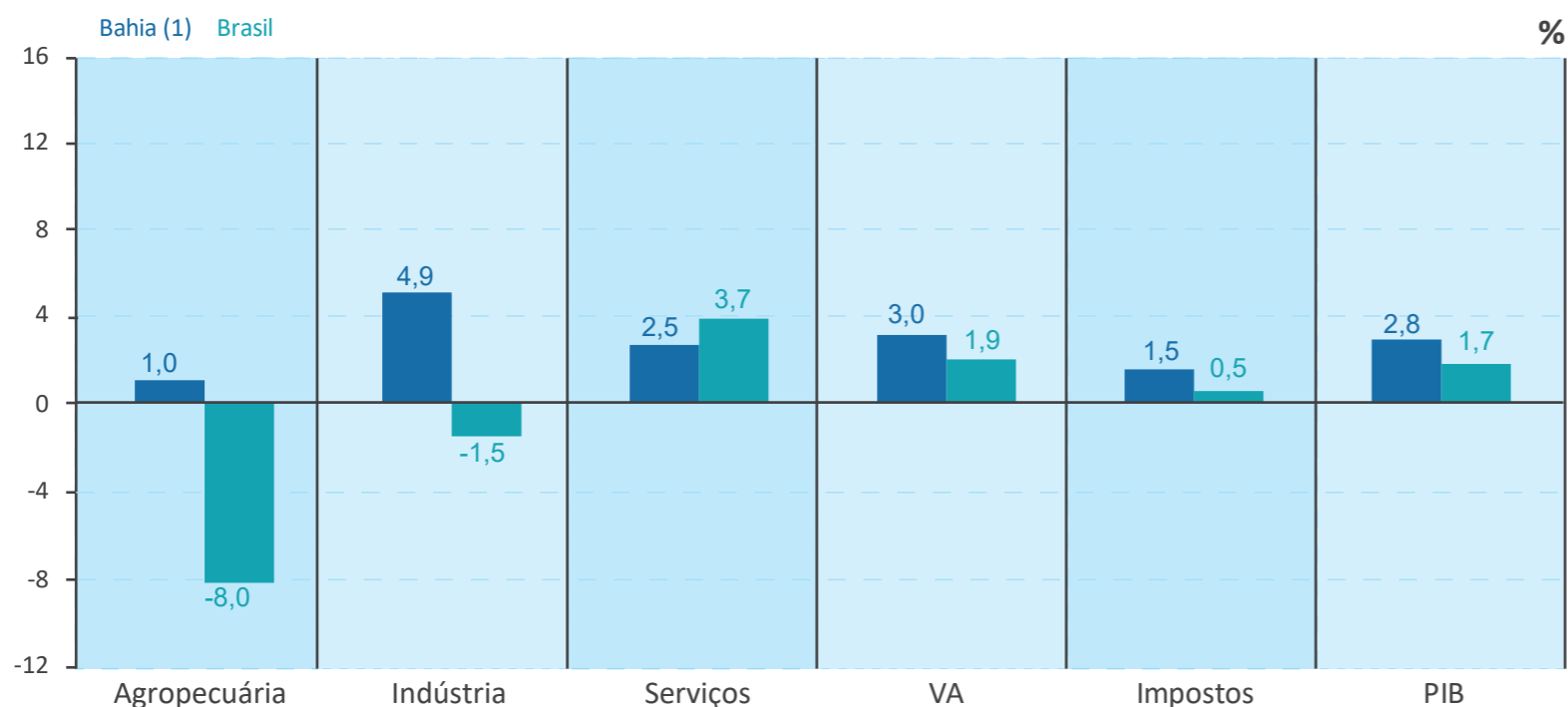

Fonte: SEI, IBGE.

Nota: (1) Dados sujeitos a retificação.

Segundo o Instituto Brasileiro de Geografia e Estatística (CONTAS REGIONAIS, 2022), o PIB do Brasil apresentou crescimento de 1,7% no 1º trimestre de 2022. A alta do Valor Adicionado a preços básicos foi de 1,9% e dos Impostos sobre produtos líquidos de subsídios subiram 0,5%. Dentre as atividades que contribuem para a geração do Valor Adicionado, o setor de Serviços apresentou avanço de 3,7%, na comparação com o mesmo período do ano anterior, com destaque para as atividades de Transporte, armazenagem e correio (9,4%), Informação e comunicação (5,5%), Administração, defesa, saúde e educação públicas e seguridade social (2,9%). Já a Agropecuária registrou queda de 8,0% em relação a igual período do ano anterior, com destaque negativo para as safras da soja (-12,2%), arroz (-8,5%) e fumo (-7,3%), e o setor industrial retraiu 1,5%, com destaque para a queda acentuada da Indústria de transformação (-4,7%).

Agropecuária

Primeiro trimestre de 2022: cresceu 1,0% ante mesmo período do ano anterior. Destaques para as taxas de crescimento de *Cereais (grãos)*, *Soja e Algodão*, culturas relevantes nesse trimestre do calendário agrícola do estado.

Indústria

Primeiro trimestre de 2022: expansão de 4,9%, atrelada principalmente às taxas positivas de crescimento das atividades de *Eletricidade e água* (+15,6%); *Construção* (+3,3%) e *Transformação* (+3,3%).

Serviços

Primeiro trimestre de 2022: alta de 2,5% favorecida pelo bom desempenho das quatro atividades que compõe o setor. *Comércio* 1,5%; *Administração pública* 3,8%; *Atividades imobiliárias* 2,5% e *Transportes* 2,7%.

Análises Setoriais

A partir desta sessão, as análises setoriais serão com base nas pesquisas levantadas pelo IBGE. As informações levarão em conta os dados mais recentes divulgados.



AGROPECUÁRIA

Segundo os dados calculados pela equipe de Contas Regionais da SEI, o VA do setor agropecuário cresceu 1,0% no 1º trimestre de 2022, ante mesmo período do ano anterior. Considerando os produtos com maior relevância para os três primeiros meses do ano, as previsões de safra destacam o crescimento na produção de *Grãos, Soja e Algodão*. Por outro lado, são esperadas safras menores de *Cacau e Mandioca*, além de outras culturas das *lavouras temporárias e permanentes*.

De acordo com o oitavo Levantamento Sistemático da Produção Agrícola (ACOMPANHAMENTO DA SAFRA BAIANA, 2022), o resultado positivo deve-se à boa safra de grãos, com alta de 6,2%, sendo estimada uma produção total de, aproximadamente, 11,2 milhões de toneladas (safra recorde de grãos), conforme se pode observar na Tabela 2. No que diz respeito à área plantada dos grãos, a alta foi de 4,5%, na comparação anual, registrando expansão de 3,35 milhões de hectares (ha).

Tabela 2
Estimativas de produção física dos principais produtos agrícolas – Bahia – 2021/2022

Culturas/safras	Produção física (t)		
	2021(1)	2022(2)	Variação (%)
Mandioca	862	856	-0,6
Cana-de-açúcar	5.525	5.600	1,4
Cacau	145	127	-12,8
Café	207	224	8,2
Grãos	10.504	11.158	6,2
Algodão	1.268	1.379	8,8
Feijão	189	244	28,9
Milho	2.500	2.750	10,0
Soja	6.834	7.110	4,0
Sorgo	142	135	-5,2
Outros(3)	65	78	20,2

Fonte: IBGE/LSPA.

Notas: (1) Previsão de safra 2021.

(2) Previsão de safra 2022 (abr. 2022).

(3) Inclui amendoim (1ª e 2ª safras), mamona e trigo.



A taxa do setor industrial da Bahia, no 1º trimestre, foi de 4,9%. A expansão foi proveniente das taxas positivas das atividades de *Eletricidade e água* (+15,6%); *Construção* (+3,3%) e *Transformação* (+3,3%), que juntas representam mais de 90% da Indústria geral. A queda ficou por conta das *Indústrias extrativas* (-12,3%), atividade que possui menor peso dentro do setor.

Gráfico 2
Varição das atividades da indústria (em relação ao mesmo período do ano anterior)
Bahia e Brasil – 1º tri. 2022

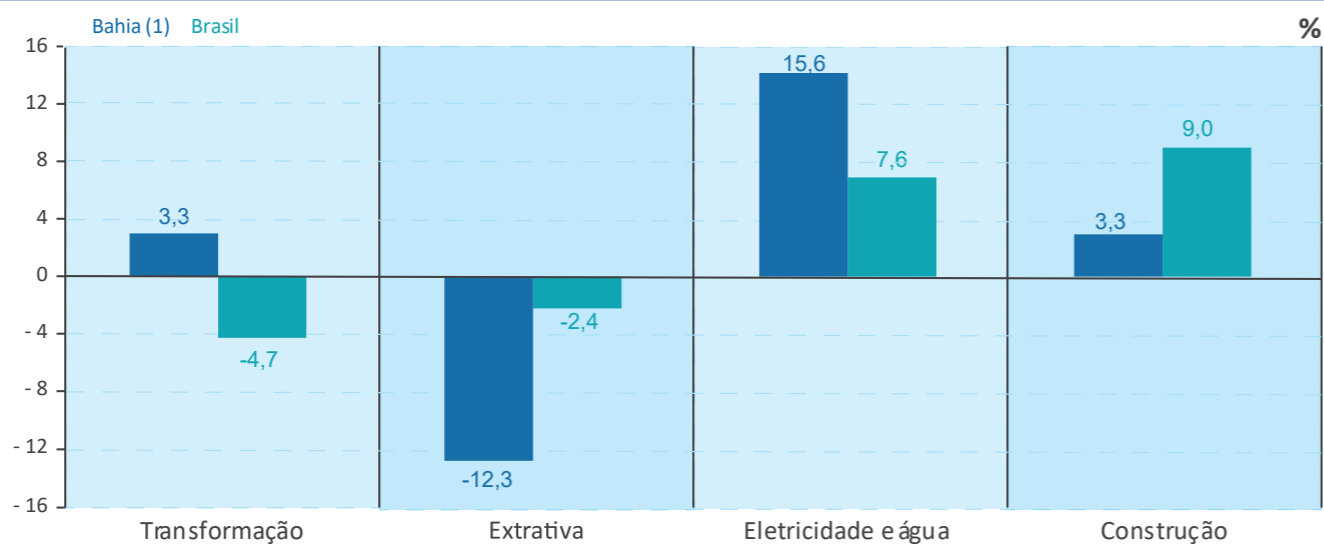

Fonte: SEI, IBGE.
 Nota: (1) Dados sujeitos a retificação.

No Brasil, as atividades que compõem o setor industrial registram resultado negativo (-1,5%). A maior contribuição é atribuída à Indústria de transformação com queda de -4,7%, influenciado, sobretudo, pela fabricação de máquinas e aparelhos elétricos; fabricação de produtos de metal; e fabricação de produtos de borracha e material plástico. As Indústrias extrativas também apresentaram retração (-2,4%) proveniente da queda da extração de minérios ferrosos. Por sua vez, a Construção (9,0%) e a atividade de Eletricidade e gás, água, esgoto, atividades de gestão de resíduos cresceu 7,6%, favorecida pela menor geração de energia pelas termoelétricas.

Conforme a Pesquisa Industrial Mensal Regional, realizada pelo IBGE (SUPERINTENDÊNCIA DE ESTUDOS ECONÔMICOS E SOCIAIS DA BAHIA, 2022b), no 1º trimestre de 2022, a produção industrial baiana cresceu 2,3%, ante -11,8% do 4º trimestre de 2021. Essa trajetória positiva da indústria cabe aos avanços dos setores de derivados de petróleo (+21,0%); equipamentos de informática (+90,9%); produtos químicos (+8,0%); e minerais não metálicos (+1,9%). O recuo foi observado nas extrativas (-16,7%) e em couros, artigos para viagem e calçados (-2,5%).

Gráfico 3
Evolução dos gêneros da indústria de transformação
Bahia - Jan.-mar. 2022/Jan.-mar. 2021

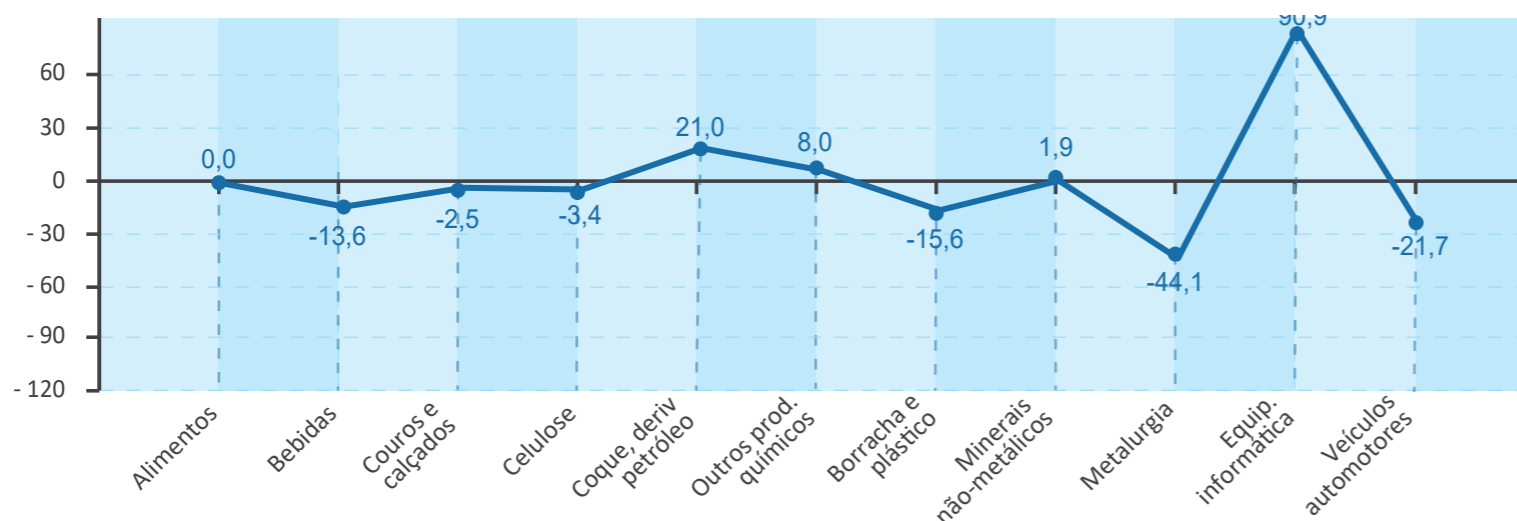

Fonte: SEI, IBGE.
 Nota: Dados extraídos da PIM/IBGE.

 **SERVIÇOS**

O setor de **Serviços** baiano registrou alta de 2,5% no 1º trimestre do ano, favorecido pela alta das quatro atividades que compõe o setor. O VA do *Comércio* registrou expansão de 1,5%; a *Administração pública*, alta de 1,4% – atividade com maior peso na economia baiana –; as *Atividades imobiliárias*, crescimento de 2,5%; e os *Transportes*, +2,7%, setor atrelado principalmente ao bom desempenho dos modais aéreo e aquaviário. Destaca-se ainda o crescimento no grupo *Outros Serviços*¹, com expansão de 4,2% no 1º trimestre de 2022.

1 Engloba as seguintes atividades: Serviços de alojamento e alimentação; Serviços de informação e comunicação; Atividades financeiras, de seguros e serviços relacionados; Atividades profissionais, científicas e técnicas, administrativas e serviços complementares; Educação e saúde mercantis; Artes, cultura, esporte e recreação e outras atividades de serviços; Serviços Domésticos.

Gráfico 4
Varição das atividades de serviço (em relação ao mesmo período do ano anterior)
Bahia e Brasil – 1º tri. 2022

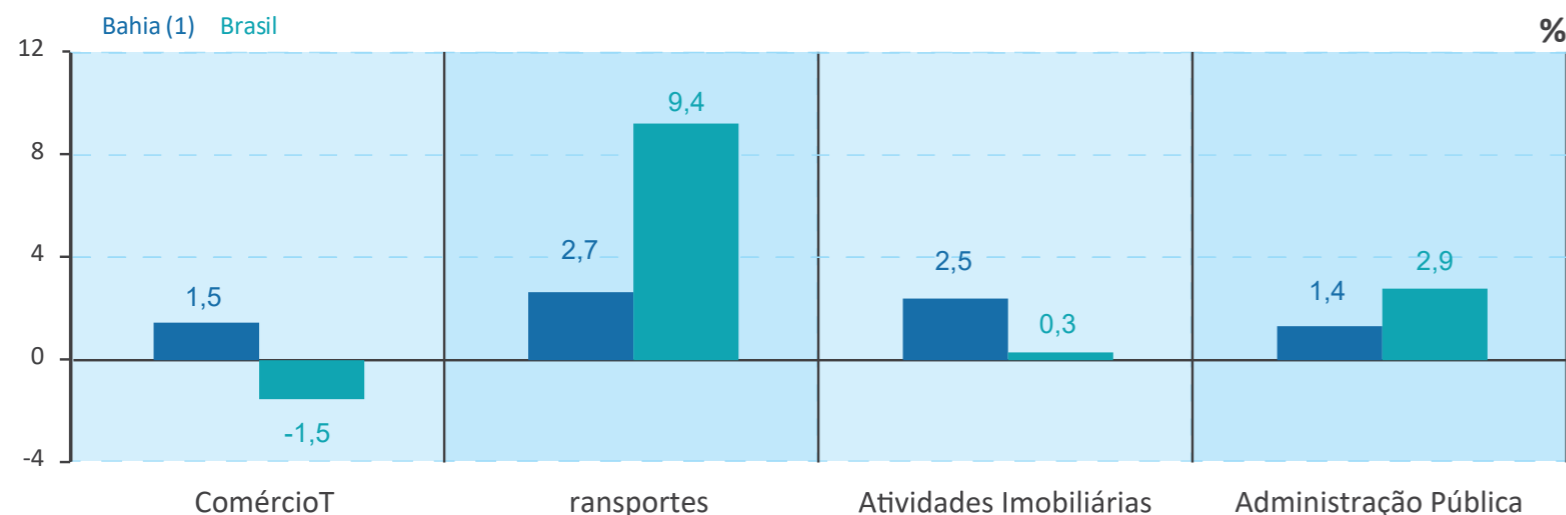

Fonte: SEI, IBGE, 2022.

Nota: (1) Dados sujeitos a retificação.

No caso Brasil, o Valor Adicionado do setor de Serviços expandiu 3,7% no primeiro trimestre de 2022, e as únicas atividades a registrarem taxas negativas foram o Comércio (-1,5%) e as Atividades financeiras (-1,6%). As demais atividades apresentaram alta: Outras atividades de serviços (12,6%), influenciada pela retomada da demanda por serviços presenciais, Transporte, armazenagem e correio (9,4%), Informação e comunicação (5,5%), Administração, defesa, saúde e educação públicas e seguridade social (2,9%) e Atividades imobiliárias (0,3%).

No 1º trimestre do ano, os indicadores de desempenho do Comércio Varejista Ampliado, segundo grupos de atividades divulgados pela Pesquisa Mensal do Comércio (SUPERINTENDÊNCIA DE ESTUDOS ECONÔMICOS E SOCIAIS DA BAHIA, 2022a) evidenciam alta de 2,2% no comércio varejista ampliado baiano. Destaque para as taxas positivas das atividades de *Veículos, motos, partes e peças* (+16,4%); *Artigos farmacêuticos, médicos, ortopédicos e de perfumaria* (+21,4%); *Tecidos, vestuário e calçados* (+31,2%). As atividades que apresentaram as principais quedas foram: *Combustíveis e lubrificantes* (-12,7%); *Hipermercados, supermercados, produtos alimentícios, bebidas e fumo* (-5,2%); e *Móveis e eletrodomésticos* (-24,7%).

Gráfico 5
Varição do volume de vendas no comércio varejista, por atividade
Bahia – Jan.mar. 2022/jan.mar.2021

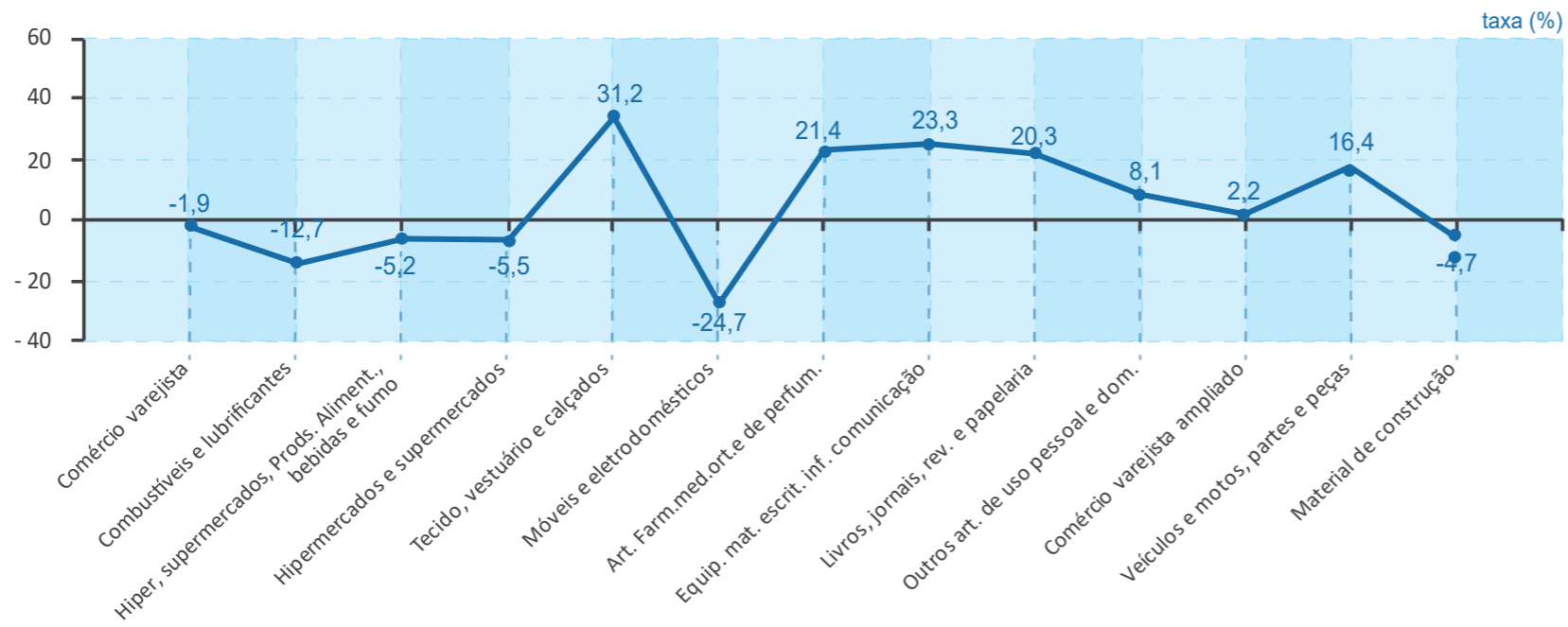

Fonte: IBGE.

QUADRO RESUMO

Produto Interno Bruto (em relação ao mesmo período do ano anterior) – Bahia – 1º tri. 2022

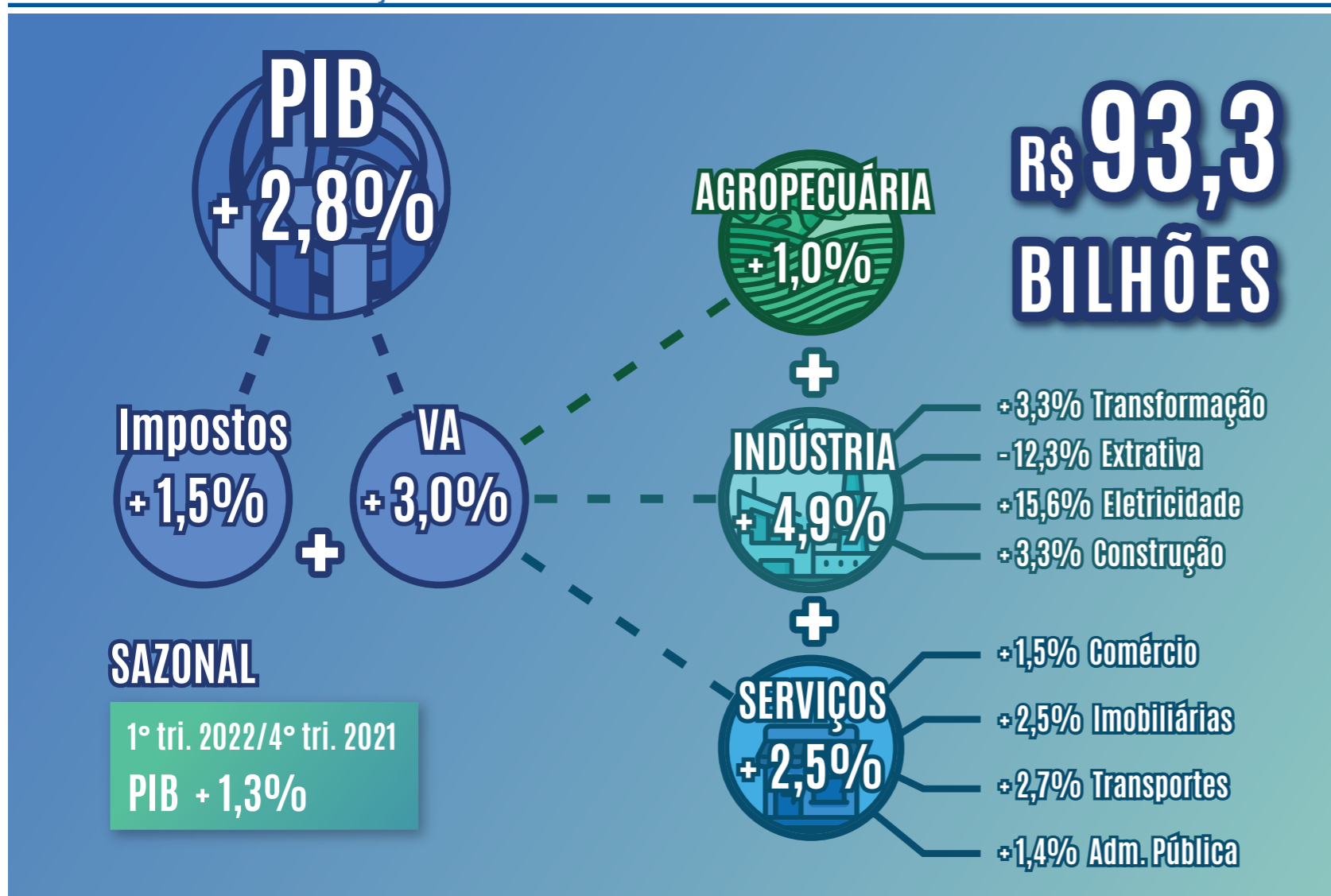

Elaboração: SEI/Coref.



REFERÊNCIAS

ACOMPANHAMENTO DA SAFRA BAIANA. Salvador: SEI, maio 2022. Disponível em: http://www.sei.ba.gov.br/images/indicadores_especiais/pdf/safras/safras_mai_2022.pdf. Acesso em: 2jun. 2022.

CONTAS NACIONAIS TRIMESTRAIS: indicadores de volume e valores correntes. Rio de Janeiro: IBGE, jan./mar. 2022. Disponível em: https://biblioteca.ibge.gov.br/visualizacao/periodicos/2121/cnt_2022_1tri.pdf. Acesso em: 2jun. 2022.

SUPERINTENDÊNCIA DE ESTUDOS ECONÔMICOS E SOCIAIS DA BAHIA. *Em abril, vendas do varejo baiano recuaram 0,3%*. Salvador: SEI, 2022a. Disponível em: https://www.sei.ba.gov.br/images/releases_mensais/pdf/pmc/rel_PMC_abr22.pdf. Acesso em: 2 jun. 2022.

SUPERINTENDÊNCIA DE ESTUDOS ECONÔMICOS E SOCIAIS DA BAHIA. *Produção industrial baiana registrou crescimento de 3,0% em abril*. Salvador: SEI, 2022b. Disponível em: http://www.sei.ba.gov.br/images/releases_mensais/pdf/pim/rel_PIM_abr_22.pdf. Acesso em: 1 jun. 2022.

GOVERNO DO ESTADO DA BAHIA
Rui Costa

SECRETARIA DO PLANEJAMENTO
Cláudio Ramos Peixoto

SUPERINTENDÊNCIA DE ESTUDOS ECONÔMICOS E SOCIAIS DA BAHIA - SEI
José Acácio Ferreira

DIRETORIA DE INDICADORES E ESTATÍSTICA
Armando Affonso de Castro Neto

COORDENAÇÃO DE CONTAS REGIONAIS
João Paulo Caetano Santos

ELABORAÇÃO TÉCNICA
Carol Araújo Vieira
Denis Veloso
Eduardo Augusto Santos Brito (estagiário)

EDITORIA-GERAL
Luzia Luna

COORDENAÇÃO DE PRODUÇÃO EDITORIAL/EDITORIA DE ARTE
Ludmila Nagamatsu

DESIGN GRÁFICO
Vinícius Luz Assunção

REVISÃO ORTOGRÁFICA/EDITORIAÇÃO
EGBA

Av. Luiz Viana Filho, 4ª avenida, 435, 2º andar, CAB, CEP 41745-002, Salvador - Bahia
Tel.: 55 (71) 3115-4733 www.sei.ba.gov.br