

Caderno executivo de projetos



SUPERINTENDÊNCIA DE ESTUDOS
ECONÔMICOS E SOCIAIS DA BAHIA

2022

2023



*Captação de recursos para pesquisas,
estudos e geoinformação do Estado da Bahia*

Sumário

Por que investir em informação?	2
Conheça a SEI	2
PESQUISAS	3
Pesquisas eletrônicas	3
Pesquisa de Preços ao Consumidor de Salvador	4
Pesquisa Baiana por Amostra de Domicílios	4
Monitoramento dos Objetivos de Desenvolvimento Sustentável na Bahia	5
Monitoramento da atividade econômica com a utilização de big data	6
Avaliação de políticas públicas: assistência social, prevenção às drogas, segurança alimentar e nutricional	7
CadCidadão.....	7
PLATAFORMAS DIGITAIS	8
InfoVis Bahia.....	8
SEIDADOS	8
SEIColab	9
SEIGEO.....	9
ESTUDOS SETORIAIS	10
Recortes sociais.....	10
Panorama da mulher na Bahia	10
Análise do turismo na Bahia.....	11
Condições de vida dos povos e comunidades tradicionais.....	11
Informações econômicas territoriais.....	12
PROJETOS ESTRATÉGICOS	13
Sistemas estruturantes de logísticas de transportes	13
Desenvolvimento regional sustentável: descarbonização e desenvolvimento	13
Pagamento por Serviços Ambientais na Chapada Diamantina	14
Lentes Livres.....	14
Conectividade	15
GEOINFORMAÇÃO	16
Projeto de implantação de marcos de limites territoriais.....	16
Projeto de mapeamento de pequenas áreas com utilização de drone	16
Atualização Cartográfica da Bahia.....	17
Mapeamento do Uso e Cobertura das Terras do Estado da Bahia	19
Saiba como destinar recursos para a SEI	21



Por que investir em informação?

A Superintendência de Estudos Econômicos e Sociais da Bahia (SEI) abre suas portas para novos investimentos em sua carteira de serviços e projetos.

Recursos de emendas parlamentares e parcerias institucionais podem financiar produtos de relevância para a população do estado, municípios, territórios e recortes regionais na Bahia.

Toda a sociedade ganha com a geração de subsídios quantitativos e qualitativos que auxiliem as atividades de elaboração de projetos, o desenvolvimento e monitoramento de políticas públicas, a tomada de decisão e o planejamento dos investimentos públicos e privados no estado.



Conheça a SEI

A SEI é o órgão oficial de informação do estado da Bahia. Autarquia vinculada à Secretaria do Planejamento, a instituição elabora pesquisas e estudos socioeconômicos e produz geoinformação para alimentar o sistema de planejamento governamental, cumprindo sua missão “informação a serviço da sociedade”.

Selos temáticos dos projetos



Social



Assistência social



Economia



Segurança pública



Gestão governamental



Mercado de trabalho



Demografia



Educação



Meio ambiente



Turismo



Desenvolvimento sustentável



Infraestrutura



Saúde



Cultura

Escolha onde investir

Conheça alguns trabalhos contínuos da SEI e os novos projetos previstos para 2023 e escolha onde investir.

PESQUISAS

Pesquisas eletrônicas

Realização de pesquisas curtas e contínuas, através de plataforma eletrônica, com o objetivo de medir e avaliar o grau de satisfação dos cidadãos que utilizam os serviços prestados pelo Governo do Estado, bem como o nível de confiança no desempenho da economia baiana. O projeto prevê a contratação de serviços de infraestrutura tecnológica para realização das pesquisas e hospedagem dos seus resultados.

- Pesquisa de Confiança do Empresariado Baiano - Monitora mensalmente o nível de confiança do setor produtivo do estado, com a produção do Indicador de Confiança do Empresariado Baiano (ICEB). Utiliza um questionário qualitativo aplicado a federações, associações e sindicatos patronais representativos dos segmentos empresariais do estado e busca investigar temas relacionados ao contexto macroeconômico e ao desempenho das empresas.
- Pesquisa de Satisfação da Rede SAC - Monitora e avalia a satisfação dos cidadãos que utilizam os serviços públicos, por agendamento, na rede do Serviço de Atendimento ao Cidadão (SAC). Realizada mensalmente com 50 mil questionários enviados por meio de uma plataforma web, hospedada na rede governo, garantindo o sigilo das informações. Gera um *dashboard* para acompanhamento dos gestores. Realizada em parceria com a Secretaria da Administração do Estado da Bahia (SAEB).
- Outras pesquisas - Avaliações da satisfação dos cidadãos quanto aos serviços prestados pelos hospitais gerais e regionais do Governo do Estado da Bahia, pelo serviço do Centro de Atendimento Previdenciário (CEPREV) e pela Procuradoria Geral do Estado (PGE).

Valor anual estimado: R\$ 110.000,00

Foto: Pedro Moraes/GOVBA



Gestão





Pesquisa de Preços ao Consumidor de Salvador

Acompanhamento da variação de preços de uma variedade de bens e serviços em estabelecimentos comerciais de Salvador, de forma contínua e sistemática, divulgando mensalmente o Índice de Preços ao Consumidor (IPC) e o valor da cesta básica de alimentos (Lei nº 399, de 30 de abril de 1938). A pesquisa coleta, mensalmente, entre 15 e 20 mil cotações de preços e possui uma estrutura de ponderação para uma faixa ampla da população, com renda de 1 a 40 salários mínimos. Sua importância se apresenta na medida em que a não utilização de um índice de preços regional acarreta imprecisão nos cálculos de indicadores econômicos, como, por exemplo, juros reais do mercado financeiro e evolução salarial, que necessitam de um indicador de preços como parâmetro. O projeto prevê investimentos em infraestrutura tecnológica e contratação de serviço de pesquisa de campo.

Valor anual estimado: R\$ 900.000,00

Pesquisa Baiana por Amostra de Domicílios

Realização de pesquisa domiciliar que servirá ao monitoramento das condições de vida da população baiana, com recortes subestaduais. Vai oferecer informações sobre as condições socioeconômicas de toda a população da Bahia, o comportamento conjuntural do mercado de trabalho e outras características que ajudarão a entender melhor a realidade, além de servir de fonte para a criação de indicadores do Plano Plurianual (PPA) do Estado da Bahia. Os resultados serão divulgados a cada trimestre para Salvador e região metropolitana e anualmente para dez regiões geográficas da Bahia. O projeto prevê investimentos em infraestrutura tecnológica e contratação de serviço de pesquisa de campo.

Valor anual estimado: R\$ 13.000.000,00



Economia



Economia



Social



Gestão



Demografia

Monitoramento dos Objetivos de Desenvolvimento Sustentável na Bahia

Ferramenta de monitoramento e avaliação da condição atual do estado em relação ao alcance dos 17 Objetivos de Desenvolvimento Sustentável (ODS) estabelecidos pela Organização das Nações Unidas (ONU). Os ODS buscam melhorias e prosperidade para a vida das pessoas e do planeta, como a erradicação da pobreza, a redução das desigualdades, dentre outros objetivos. Vai gerar, como produto final, o Livro do Monitoramento dos Objetivos de Desenvolvimento Sustentável na Bahia e a Plataforma InfoVis ODS.

Valor estimado: R\$ 390.000,00

Desenvolvimento sustentável



Social



Foto: Pedro Moraes/GOVBA

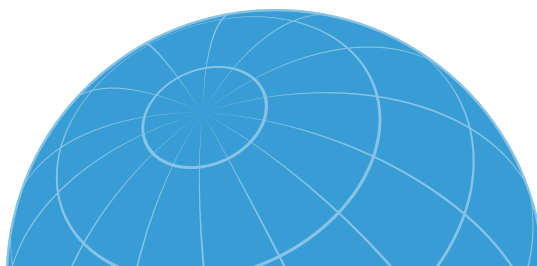

Monitoramento da atividade econômica com a utilização de big data

As notas eletrônicas se configuram numa das principais fontes de big data no setor público. São dados capazes de oferecer, com mais detalhamento e velocidade do que as técnicas tradicionais de pesquisa, grande variedade e volume de dados sobre os fluxos econômicos e a circulação de mercadorias no estado. A cada segundo milhares de notas são geradas no território baiano, acumulando a cada mês cerca de 100 milhões de notas, que guardam informações das transações comerciais nos diversos segmentos. Este projeto destina-se a implementar, por meio dos dados gerados pelas Notas Fiscais Eletrônicas (NF-e) e Notas Fiscais de Consumidor Eletrônicas (NFC-e), uma sistemática de avaliação de impactos de ações públicas sobre a dinâmica econômica regional. Permitirá avaliar o nível de atividade econômica regional, relacionando-o a diversas temáticas de interesse público, com garantia da proteção dos dados privados.

Para a sua realização, este projeto prevê recursos para aperfeiçoar a infraestrutura de tecnologias da informação (TI) necessária ao desenvolvimento das soluções. Inclui também a avaliação nas três temáticas a seguir.

Produto 1 - Impactos de eventos programados (culturais, de negócios, festas e outros) e não programados (pandemia, desastres naturais, entre outros) na atividade econômica das regiões.

Produto 2 - Impactos da implantação de novos empreendimentos na atividade econômica das regiões.

Produto 3 - Vigilância em saúde: monitoramento do consumo atípico de fármacos (monitoramento do consumo fora do padrão de medicamentos ligados a doenças específicas, com o objetivo de detectar o surgimento de possíveis surtos regionais, emitindo alertas para as secretarias de saúde do estado e dos municípios).

Valor estimado: R\$ 710.000,00



Avaliação de políticas públicas: assistência social, prevenção às drogas, segurança alimentar e nutricional

Gestão



Social



Assistência Social



Saúde



O projeto consiste em realizar uma pesquisa de campo nos 27 territórios de identidade da Bahia a fim de fazer um levantamento estatístico sobre a população beneficiária dos programas de assistência social, prevenção às drogas, segurança alimentar e nutricional. A ideia é criar grupos de controle e de tratamento, e a posteriori, montar um sistema de informações de beneficiários que possibilite uma avaliação de políticas de assistência social, identificando impactos sobre os beneficiários, assim como uma análise de possíveis mudanças nas ações para aperfeiçoamento das políticas.

Valor estimado: R\$ 1.600.000,00

CadCidadão

Social



Gestão



O projeto consiste em aperfeiçoar um cadastro dinâmico de beneficiários, inicialmente das políticas de inclusão produtiva do estado da Bahia. Passível de ser expandido para outras áreas de modo a permitir o aprimoramento do registro administrativo das diversas entregas de bens e serviços, vinculando-as aos seus respectivos conteúdos da programação orçamentária (PAOE, produto e subproduto), aos respectivos contratos de despesa que as viabilizaram, bem como aos diversos beneficiários(as), incluindo informações destes(as) indexadas pelo CPF, tais como: município, gênero, data de nascimento, raça/cor, pertencimento a povos ou comunidades tradicionais. O fortalecimento do CadCidadão se justifica por conta dos expressivos resultados que podem ser obtidos, com intenso rebatimento nas funções de planejamento, monitoramento e avaliação de políticas públicas no estado da Bahia. O investimento será aplicado no aperfeiçoamento de um sistema de cadastro e processamento das informações.

Valor estimado: R\$ 420.000,00

Foto: Elói Corrêa/GOVBA



Foto: Alberto Coutinho/GOVBA



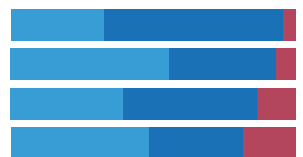
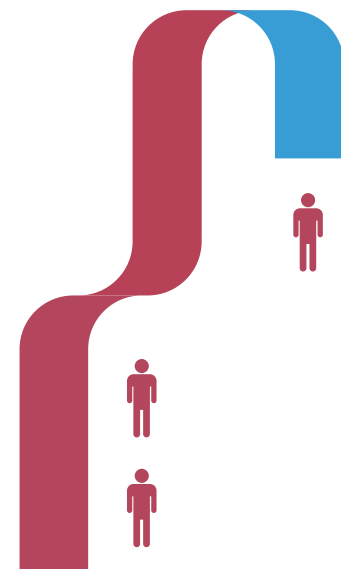

PLATAFORMAS DIGITAIS

As plataformas digitais da SEI facilitam a disseminação das informações, com interfaces inteligentes para que toda a sociedade possa encontrar digitalmente os dados que procura sobre a Bahia. Os recursos captados serão investidos nos serviços de infraestrutura de dados e aprimoramento.

Valor anual total: R\$ 467.160,00

InfoVis Bahia

O InfoVis Bahia é um portal de aplicativos temáticos de visualização de dados sobre a realidade baiana. Os painéis do InfoVis Bahia são interativos, com navegação amigável, de fácil acesso e intuitivos. Possibilita que gestores públicos, pesquisadores e toda a sociedade acompanhem os dados e estatísticas sobre temas relevantes para o estado da Bahia, como saúde, segurança pública, economia, educação, mercado de trabalho e outros. Disponível no endereço infovis.sei.ba.gov.br. O recurso será investido na contratação de serviços de infraestrutura tecnológica para processamento e hospedagem dos painéis.

Valor anual estimado: R\$ 150.000,00



Gestão



SEIDADOS

O SEIDADOS é uma plataforma digital que reúne bases de dados sobre o estado da Bahia, destacando dados econômicos, financeiros, demográficos, geográficos e sociais sobre temas diversos, como renda, educação, saúde, habitação e emprego, possibilita também a desagregação por municípios e territórios de identidades. Além de disponibilizar o acesso às informações, o SEIDADOS permite que você baixe as bases no formato de séries históricas para utilizá-las em trabalhos e estudos. O recurso será investido na contratação do servidor de banco de dados.

Valor anual estimado: R\$36.000,00



Gestão



SEIColab

O SEIColab é um canal de comunicação criado pela SEI com o objetivo de promover a elaboração de estudos multidisciplinares, estimulando a participação de diversos segmentos da sociedade, reunindo informações e produzindo conhecimento de forma colaborativa. Este canal permite contribuir para a tomada de decisões na esfera pública, bem como para a disseminação de conhecimentos entre pesquisadores e cidadãos em geral. Os conteúdos são apresentados em formatos de textos, imagens, tabelas, links úteis, mapas e vídeos (entrevistas, depoimentos, rodadas de discussão) que são amplamente divulgados para a sociedade nas redes sociais. O recurso será investido na manutenção do site e na criação das páginas referentes aos novos projetos.

Valor anual estimado: R\$ 131.160,38

SEIGEO

Portal criado para disponibilização de dados, mapas, serviços, aplicativos, metadados, publicações e outros documentos de cunho geográfico, produzidos ou sistematizados pela SEI. O objetivo da plataforma é possibilitar ao cidadão o acesso rápido e fácil à informação geográfica. O recurso será investido no aprimoramento da infraestrutura tecnológica necessária ao funcionamento da plataforma.

Valor anual estimado: R\$ 150.000,00

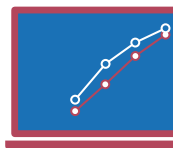
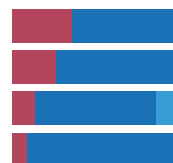

Gestão



Gestão



ESTUDOS SETORIAIS

Recortes sociais

Realização de estudos sobre a realidade social baiana, analisando múltiplos aspectos como educação, saúde e condições de moradia, com o objetivo de subsidiar a elaboração de políticas públicas. O recurso será investido na contratação de pesquisadores para a elaboração dos estudos a seguir:

Estudo 1 - Perfil das crianças e adolescentes baianos

Estudo 2 - Perfil da Juventude baiana

Valor estimado: R\$ 170.000,00



Educação



Saúde



Social

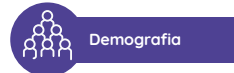

Demografia



Assistência Social

Panorama da mulher na Bahia

Um estudo de cruzamento de informações temáticas. Serão analisados os indicadores de saúde da mulher, incluindo incidência de neoplasias, indicadores sobre as gestantes, como mortalidade materna e suas causas, assistência durante a gestação, gravidez na adolescência e outras. Serão analisados também indicadores de violência, como feminicídio e violência sexual. O panorama inclui análise sobre a inserção da mulher no mercado de trabalho, considerando recortes etários, raça/cor e por perfil familiar, de escolaridade e de renda. O recurso será investido na contratação de pesquisadores para a elaboração do estudo.

Valor estimado: R\$ 106.000,00



Saúde



Segurança pública



Mercado de trabalho



Foto: Ademilson Nunes/Agocom

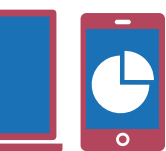

Análise do turismo na Bahia

Economia



Turismo



O projeto apresenta duas linhas de análise, uma estrutural, onde será estimado o Valor Agregado do turismo na Bahia, e uma conjuntural, na qual, mensalmente, será realizada uma análise do turismo a partir de diversas fontes de dados, tais como empregos gerados, arrecadação tributária, taxa de ocupação hoteleira, crescimento econômico das atividades correlatas do turismo e fluxo de passageiros. Além dos dados secundários, será organizado um levantamento automatizado de informações das zonas turísticas do estado.

Valor estimado: R\$ 200.000,00

Condições de vida dos povos e comunidades tradicionais

Social



Muitas comunidades tradicionais vivem em situação de violência, desemprego, pobreza e muitas vezes são inviáveis ao Estado. A proposta é ter um diagnóstico para o governo atuar com ações que tornem a regularização fundiária mais efetiva e ponto focal para outras ações. O projeto consiste em fazer um levantamento via pesquisa de campo sobre as condições socioeconômicas dessas comunidades e, posteriormente, a montagem de um cadastro que possibilite identificar o público-alvo. A ideia é fazer o monitoramento das condições de vida e avaliar impactos de possíveis políticas públicas direcionadas a esses povos.

Valor estimado: R\$ 2.000.000,00



Foto: SEI/Digeo

Informações econômicas territoriais

Dada à insuficiência de informações econômicas que permitam uma leitura fidedigna do desenvolvimento das regiões do estado, a proposta é realizar um levantamento econômico por macroterritórios, ou seja, agregações de Territórios de Identidade que representem uma regionalização econômica estadual. O estudo permitirá a construção de uma matriz insumo-produto capaz de apontar as reais necessidades de complementaridade de cadeias, além de prever ganhos ou perda de arrecadação a partir da entrada ou saída de investimentos empresariais. A matriz insumo produto é um instrumento que possibilitará ao Governo do Estado tomar decisões mais assertivas em relação à alocação de investimentos dentro do estado. O levantamento censitário será realizado a cada cinco anos, uma vez que a estrutura produtiva de um estado não muda no curto prazo. O recurso será investido em pesquisa de campo e processamento das informações, além da contratação de especialistas na elaboração de matriz insumo-produto.

Valor estimado: R\$ 4.800.000,00



Economia



Gestão



Foto: Daniele Rodrigues/GOVBA



PROJETOS ESTRATÉGICOS

Sistemas estruturantes de logísticas de transportes

Infraestrutura



Economia



Este projeto objetiva identificar os principais investimentos de integração dos diversos territórios da Bahia a partir de análises e proposições de um sistema logístico multimodal estruturante. Serão formuladas estratégias que permitam uma maior interconexão da Bahia à região Sudeste, aperfeiçoando o fluxo de cargas entre elas e os demais estados nordestinos, a um menor custo e com maior velocidade. Também serão traçadas estratégias que aprimorem e fortaleçam a conexão do litoral baiano com as áreas de produção do cerrado brasileiro voltadas para a produção de grãos. Ao mesmo tempo, o projeto estimulará uma maior conectividade da Bahia com o comércio internacional, a construção de novos portos e o maior aproveitamento das potencialidades do litoral baiano para as atividades de cabotagem.

Valor estimado: R\$ 420.000,00

Desenvolvimento regional sustentável: descarbonização e desenvolvimento

Desenvolvimento sustentável



Meio ambiente



Educação



Saúde



Este projeto prevê como produto inicial o inventário das áreas em que o estado pode trabalhar projetos de descarbonização. Na atual conjuntura de mudanças climáticas, com a intensificação da ocorrência de eventos extremos, é imprescindível discutir medidas que visem à conciliação do desenvolvimento econômico com a preservação ambiental, de modo a propiciar a redução da vulnerabilidade e da exposição da população a essas alterações climáticas.

Valor estimado: R\$ 662.400,00



Foto: João Souza/GOV.BA

Pagamento por Serviços Ambientais na Chapada Diamantina

Tem como objetivo gerar um projeto básico regional de estratégia de Pagamento por Serviços Ambientais (PSA) para a Chapada Diamantina. O PSA é um instrumento que pode gerar múltiplos benefícios sociais, ambientais e econômicos para a região. O projeto básico irá subsidiar o desenvolvimento de planos municipais para a área de recorte escolhida: os 19 municípios da Zona Turística da Chapada Diamantina inseridos na Bacia do Paraguaçu. Inclui um plano piloto para o município de Ibicoara, possível de ser adaptado para outros municípios e regiões do estado.

Valor estimado: R\$ 1.302.000,00

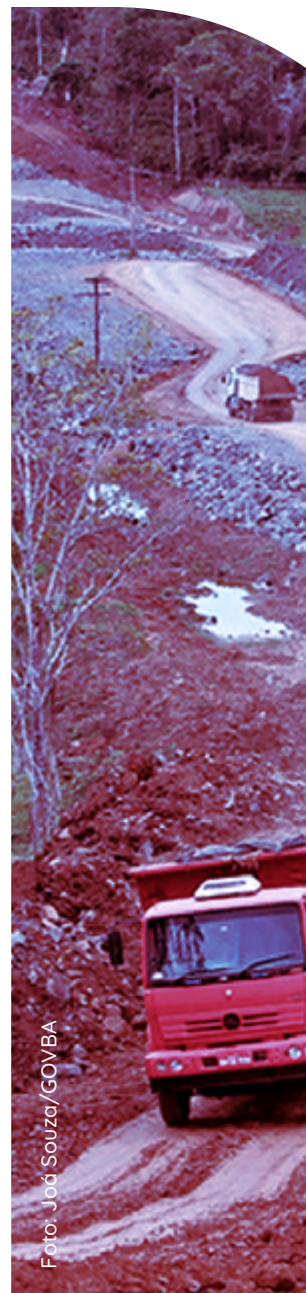
Lentes Livres

Lentes Livres pretende gerar um banco de projetos e ideias executáveis nas áreas da cultura e turismo para a melhoria das condições de vida na região turística da Chapada Diamantina. Objetiva, pela convergência de saberes multidisciplinares a partir de interpretações dos distintos setores da sociedade, construir um banco de projetos que poderão se transformar em ações de intervenção, além de gerar subsídios para ações públicas e privadas de desenvolvimento regional, colaborando para um ambiente socioeconomicamente sustentável. Os projetos serão selecionados por critérios e requisitos objetivos definidos em edital.

Valor estimado: R\$ 168.000,00



Desenvolvimento sustentável



Economia



Turismo



Meio ambiente



Social



Cultura



Turismo



Educação



Meio ambiente



Desenvolvimento sustentável



Conectividade

Infraestrutura



Economia



Gestão



Cultura



Saúde



Social



Segurança pública



O projeto Conectividade pretende viabilizar o acesso a link de internet para famílias de baixa renda e para as atividades econômicas e sociais de pequeno e médio porte localizadas nos povoados e nas proximidades de atrativos turísticos na região da Chapada Diamantina. Tal proposta pode trazer inúmeros benefícios para as famílias e empreendedores da região, facilitando a ampliação da oferta de comércio e de serviços no turismo, elevação da renda dos pequenos e médios comerciantes, estímulo à produção de artesanato, alimentos e bebidas, dentre outros. O projeto será viabilizado com a contratação de link de internet via satélite ou operadora local para atender às comunidades identificadas em municípios da Zona Turística da Chapada Diamantina inseridos na Bacia do Paraguaçu.

Valor anual estimado: R\$ 3.540.500,00



Foto: Pedro Moraes/GOVBA

GEOINFORMAÇÃO

Projeto de implantação de marcos de limites territoriais

Indispensável para a materialização, em campo, dos vértices representativos dos limites territoriais do estado. Inclui a aquisição de um par de receptores GNSS (RTK), equipamento para gravação a laser em metais, aquisição de chapas metálicas em bronze e adequação do espaço físico para implantação da estação de gravação, além da contratação de empresa especializada para implantação dos marcos nos municípios baianos.

Valor estimado: R\$ 1.280.000,00



Infraestrutura



Gestão

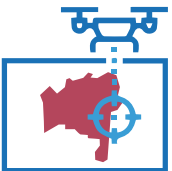

Projeto de mapeamento de pequenas áreas com utilização de drone

Produto essencial para apoiar as atividades de cartografia, limites territoriais, uso atual das terras e cobertura vegetal. Inclui a aquisição de dois drones com um conjunto de três baterias adicionais para cada equipamento e dois tablets para serem utilizados como monitores da console de navegação.

Valor estimado: R\$ 130.000,00



Infraestrutura



Meio ambiente



Gestão



Foto: SEI/Digeo



Foto: SEI/Digeo

Atualização Cartográfica da Bahia

Infraestrutura



Meio ambiente



Gestão



O projeto de Atualização Cartográfica da Bahia tem como objetivo realizar a complementação de áreas ainda não mapeadas no estado, em escala 1:25.000. A lacuna de geoinformação nessa escala gera obstáculos ao desenvolvimento e planejamento de investimentos públicos e privados nessas regiões, como telecomunicações, saneamento e infraestrutura de transportes. Indispensável para o conhecimento do território estadual e para o planejamento regional, subsidiando projetos e ações de diversos órgãos da administração pública estadual. O projeto será desenvolvido em quatro anos, sendo prioritária a área da Chapada Diamantina.

Valor total estimado: R\$ 85.646.692,58

Quadro 1
Proposta das áreas e valor estimado

Lote	Nome	Quantidade de Cartas	Área em km ²	Valor estimado
1	Chapada Diamantina	174	32.640	R\$ 12.240.652,80
2	Senhor do Bonfim	179	33.870	R\$ 12.701.927,40
3	Jacobina	166	31.329	R\$ 11.749.001,58
4	Feira de Santana	166	31.280	R\$ 11.730.625,60
5	Jequié	180	33.645	R\$ 12.617.547,90
6	Vitória da Conquista	180	33.472	R\$ 12.552.669,44
7	Porto Seguro	174	32.143	R\$ 12.054.267,86
Total		1219	228.379	R\$ 85.646.692,58



Figura 1
Articulação da área não mapeada em grandes escalas



Fonte: SEI/Digeo.

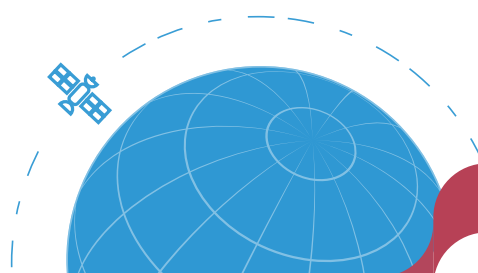
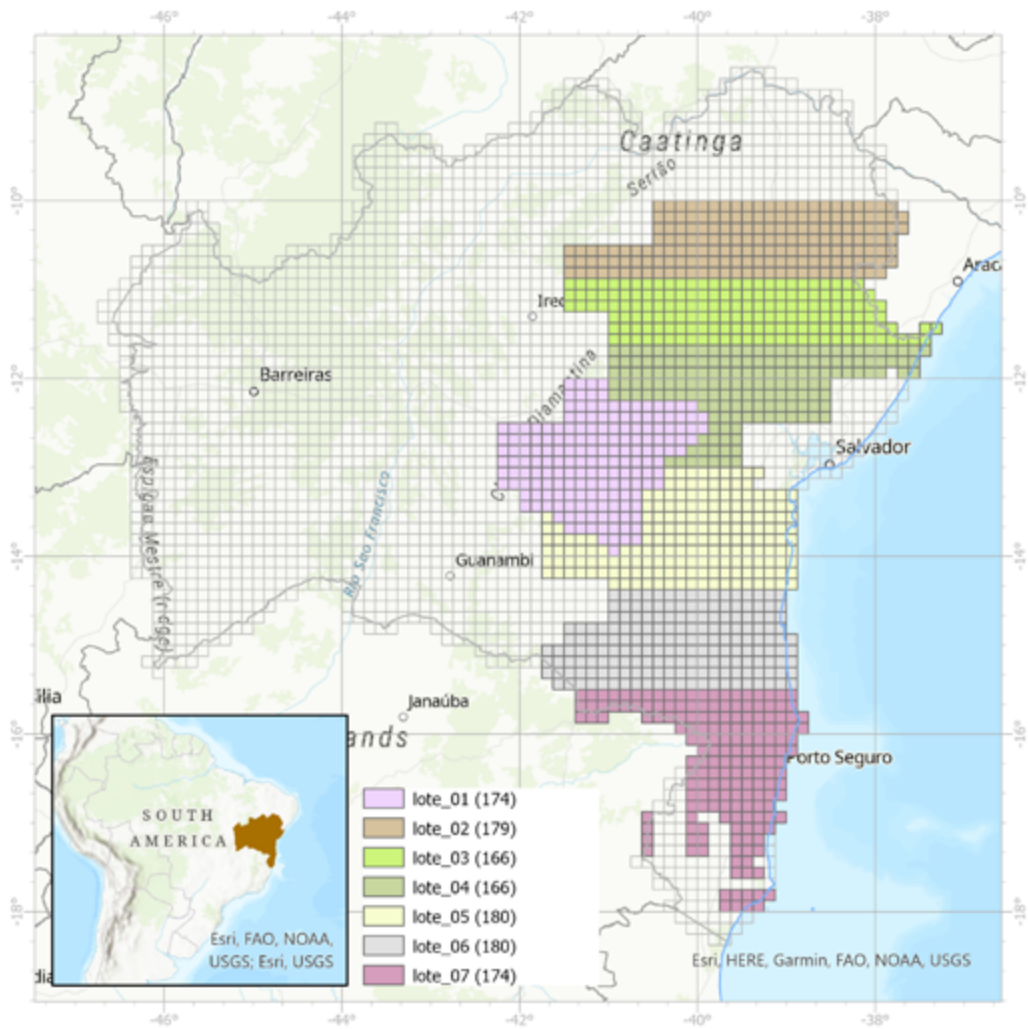

Foto: SEI/Digeo

Mapeamento do Uso e Cobertura das Terras do Estado da Bahia

Infraestrutura



Meio ambiente



Desenvolvimento sustentável



Gestão



Produto fundamental para o acompanhamento do uso das terras e da cobertura vegetal, servindo também de subsídio para a atualização do Zoneamento Econômico Ecológico (ZEE) e inventário de emissões e remoções de gases de efeito estufa (GEE) do estado da Bahia. O mapeamento é feito a partir de imagens de satélite, identificando as áreas de vegetação nativa e as áreas antropizadas (cultivos, pastagens, áreas urbanas e outras) com uso de software para processamento digital da imagem, além de visitas de campo para reconhecimento e confirmação das informações. Gera um banco de dados geoespaciais do estado e uma publicação da Série Estudos e Pesquisas com a análise dos dados. A execução do mapeamento está prevista em lotes no período de quatro anos, com prioridade para a região da Chapada Diamantina (Lote 1) no primeiro ano.

Valor estimado: R\$ 20.000.000,00

Quadro 2
Proposta das áreas e valor estimado

Lote	Bacias	Área em km ²	Área em % do estado	Valor estimado
1	Bacias dos rios Itapicuru, Vaza Barris e Real	143.118,95	24,80	R\$ 4.960.496,14
	Bacias do Recôncavo Norte e Inhambupe			
	Bacia do Rio Paraguaçu			
	Bacias do Recôncavo Sul			
2	Bacia do Rio de Contas	118.272,04	20,50	R\$ 4.098.609,25
	Bacias do Extremo Sul e do Rio Jequitinhonha			
	Bacias dos Rios Pardo e Jequitinhonha			
3	Bacias do Rio Paramirim, Santo Onofre	134.593,07	23,32	R\$ 4.664.595,81
	Bacias da margem direita do Lago de Sobradinho			
	Bacias do Submédio São Francisco			
4	Bacias da margem esquerda do Lago de Sobradinho	181.089,44	31,38	R\$ 6.276.298,81
	Bacias do Rio Corrente e Margem esquerda do Carinhanha			
	Bacia do Rio Grande			
Total		577.073,50	100%	R\$ 20.000.000,00

Figura 2
Proposta dos lotes

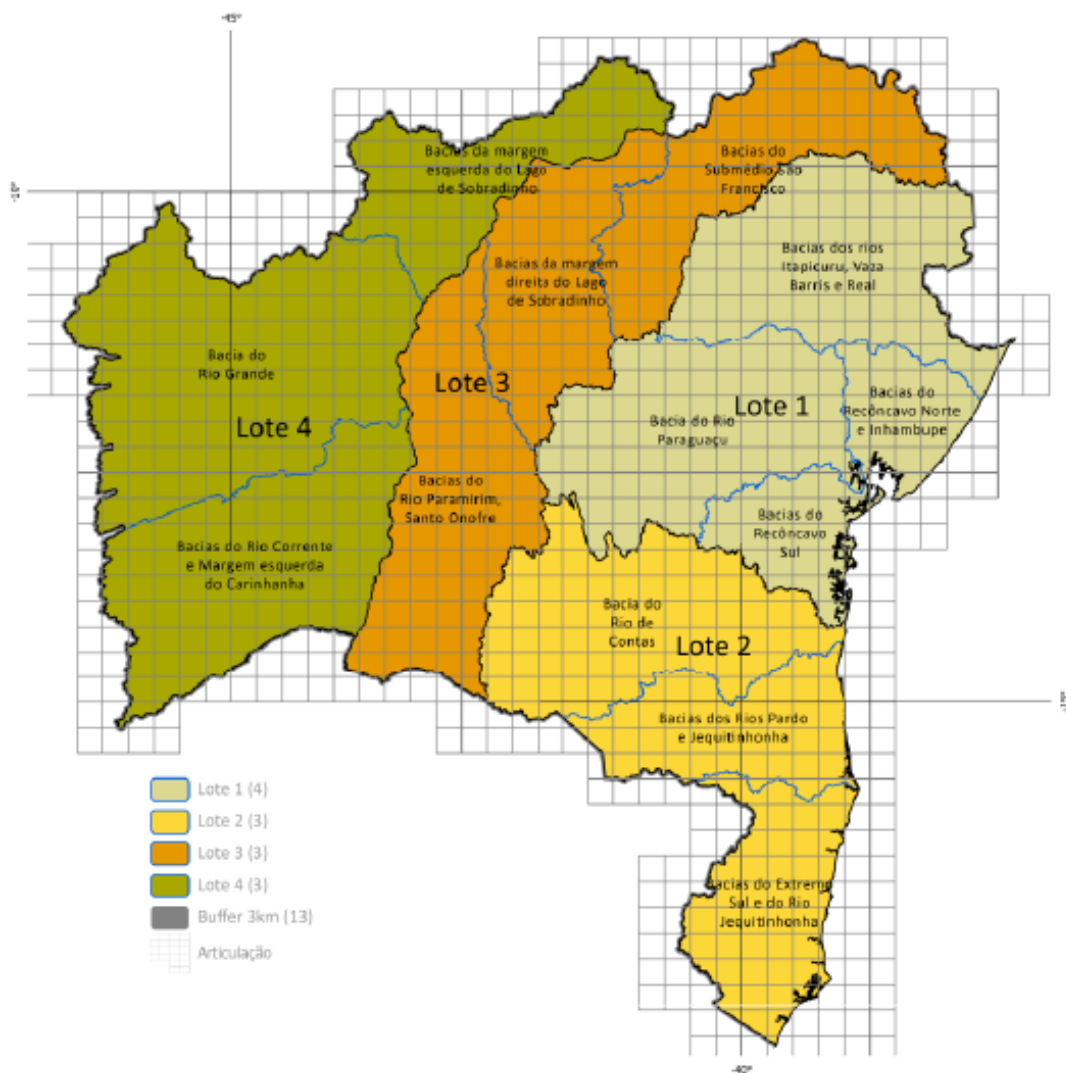

Fonte: SEI/Digeo.



Foto: SEI/Digeo

Saiba como destinar recursos para a SEI

Unidade orçamentária

17.301

Ação Orçamentária (PAOE)

Solicite de acordo com o projeto

Natureza da despesa

33.90.39 – Pessoa jurídica

44.90.52 – Material e equipamento

44.90.40 – Software

Mais informações

Coordenação Administrativa e Financeira da SEI

Tel.: 71 3115-4851





Governo do Estado da Bahia

Rui Costa dos Santos

Secretaria do Planejamento

Claudio Peixoto

Superintendência de Estudos Econômicos e Sociais da Bahia

José Acácio Ferreira

Diretoria de Estudos

Edgard Porto Ramos

Diretoria de Indicadores e Estatísticas

Armando Affonso de Castro Neto

Diretoria de Informações Geoambientais

Cláudio Emílio Pelosi Laranjeira

Diretoria de Pesquisas

Jonatas Silva do Espírito Santo

Ficha Técnica

Coordenação de Disseminação de Informações

Marília Reis

Edição de texto e revisão

Luzia Luna Pamponet

Coordenação de Produção Editorial

Editoria de Arte

Ludmila Nagamatsu Dias

Projeto gráfico e diagramação

Vinícius Luz Assunção

Contatos

Av. Luiz Viana Filho, 4ª Avenida, 435, CAB
Salvador (BA)
Cep: 41.745-002

Tel.: (71) 3115 4822
www.sei.ba.gov.br
sei@sei.ba.gov.br
[@seibahia](https://www.instagram.com/seibahia)

